

**Национальный статистический комитет  
Кыргызской Республики**

**Чуйское областное управление  
статистики**

**Социально-экономическое положение  
Чуйской области  
*в январе-июле 2021г.***

г. Бишкек

## ***Социально-экономическое положение Чуйской области***

Редакционно-издательский Совет:

- Председатель - Джукешов А.Н.  
Члены: - Климова Е.В.  
- Дербишалиева Н.Т.  
- Раббанеева Н.А.  
- Эсенгелдиев Ж.М.  
- Аалиева Г.Д.  
- Шатенова Д.А.

Для информации, связанной с этой публикацией, обращайтесь:

по адресу: г.Бишкек, ул. Жибек-Жолу, 485;

телефон: 996 (312) 67-03-13;

факс: 996 (312) 67-03-26;

Национальный статистический комитет;

Чуйское областное управление государственной статистики

Отдел организационных и сводных работ.

Время работы: 8.30 - 17.30, обед 12.00 – 13.00

### ***Сведения для потребителей***

Оперативная информация «Социально-экономическое положение Чуйской области» выпускается ежемесячно и содержит анализ положения экономики области за январь-июнь 2021г. и некоторые данные с месячным опозданием за январь-май 2021г. Доклад состоит из реального, внешнего, государственного и социального секторов. Наглядность текста дополняется графическими изображениями. В приложении приведены подробные статистические таблицы по видам экономической деятельности, согласно государственного классификатора (ГКЭД), отражающие периодичность текущего и предыдущего годов. По ряду показателей за предыдущий год приводятся уточненные данные, отличные от ранее опубликованных.

Выпускается ежемесячно.

Тираж: 8 экз.

При использовании статистических данных в средствах массовой информации и научных трудах распространении в информационных сетях, на бумажных носителях, магнитных и иных носителях пользователи обязаны ссылаться на их источник (ст. 17 Закона о государственной статистике).

Последний день обновления данных настоящей публикации: 19 июля 2021

### **Условные знаки:**

- явление отсутствует;
- ... данных не имеется;
- 0,0 незначительная величина.

Незначительные расхождения итога от суммы слагаемых объясняются округлением данных.

# Содержание

<b>1. Социально-экономическое положение области.....</b>	<b>4</b>
<b>2. Секторный обзор.....</b>	<b>6</b>
Реальный сектор.....	6
Промышленность .....	8
Сельское хозяйство .....	13
Строительство.....	17
Транспорт и связь .....	19
Рынок труда и заработная плата .....	19
Потребительский рынок.....	23
Рынок услуг.....	29
Индекс цен и тарифов.....	29
Индекс цен производителей.....	35
Внешний сектор.....	35
Внешняя торговля.....	35
Государственный сектор.....	37
Исполнение республиканского бюджета области.....	37
Исполнение местного бюджета области.....	38
Социальный сектор.....	39
Демография населения.....	39
<b>3. Табличное приложение.....</b>	<b>41</b>
Регистрация хозяйствующих субъектов в базе ЕГРСЕ.....	42
Промышленность.....	55
Сельское хозяйство.....	60
Строительство.....	61
Транспорт.....	68
Заработная плата и безработица.....	70
Торговая деятельность.....	73
Рынок услуг.....	79
Индексы потребительских цен.....	84
Внешняя торговля.....	88
Демография населения.....	102

## **1. Социально - экономическое положение области**

*в январе-июле 2021г.*

В промышленном секторе области в январе-июне 2021г. произведено продукции на 82071,1 млн. сомов, индекс физического объема составил по сравнению с январем-июлем 2020г. 126,7 процента.

Валовой выпуск продукции и услуг сельского хозяйства за семь месяцев 2021г. составил 33403,0 млн. сомов, или 89,7 процента к отчетному периоду прошлого года.

Общий объем капитальных вложений в строительство в январе-июле 2021г. составил 3668,7 млн. сомов, что на 17,6 процента (в сопоставимых ценах) ниже по сравнению с соответствующим периодом прошлого года.

За семь месяцев 2021г. перевезено 4,7 млн. тонн грузов (126,2 процента к январю-июлю 2020г.) и 47,7 млн. пассажиров (117,9 процента).

В январе-июле 2021г. объем оборота оптовой и розничной торговли, ремонта автомобилей и мотоциклов сложился в сумме 47612,8 млн. сомов (в сопоставимых ценах – 40854,3 млн. сомов), и по сравнению с январем-июлем 2020г. в фактических ценах он возрос на 31,8 процента, а в сопоставимых - на 13,1 процента.

Объем рыночных услуг, исключая оборот торговли, гостиниц и ресторанов, в январе-июле 2021г. увеличился по сравнению с январем-июлем предыдущего года на 25,7 процента и составил 4869,5 млн. сомов.

Внешнеторговый оборот в январе-июне 2021г. по предварительным данным составил 447,5 млн. долларов США, или 103,9 процента к уровню прошлого года. Экспортные поставки товаров области возросли в 1,6 раза по сравнению с январем-июнем 2020г., а импортные поступления снизились на 17,9 процента. Сальдо внешнеторгового баланса сложилось положительное в размере 71,4 млн. долларов США.

Средневзвешенный официальный курс доллара США по отношению к сому в июле 2021г. составил 84,7 сома и возрос по сравнению с соответствующим месяцем прошлого года на 9,5 процента, в июле по сравнению с июнем т.г. - на 0,1 процента.

Индекс потребительских цен по Чуйской области, характеризующий общий уровень инфляции, в январе-июле 2021г. по сравнению с январем-июлем 2020г. составил 113,1 процента, в июле по сравнению с июлем прошлого года – 114,6, а с июнем текущего года – 99,3 процента.

Номинальная среднемесячная заработная плата одного работника (без учета предприятий малого и среднего бизнеса) в январе-июне 2021г. сложилась в размере 17557,1 сома, и по сравнению с январем-июнем 2020г. она возросла на 7,9 процента.

Численность незанятого населения в трудоспособном возрасте, состоящего на учете в службах занятости в поисках работы, на 1 августа 2021г. составила 6,2 тыс. человек, из них официальный статус безработного получили 5,5 тыс. человек.

По оценочным данным, численность постоянного населения на 1 июня 2021г. составила 980,3 тыс. человек.

**Таблица 1. Основные социально-экономические показатели**

	Фактически в январе-июле 2021	Январь-июль 2021 в процентах к январю-июлю 2020	Фактически в июле	
			2020	2021
Объем промышленной продукции (работ, услуг), млн. сомов (в действующих ценах)	82071,1	126,7 <sup>1)</sup>	13270,6	9402,6
Индекс цен производителей промышленной продукции	122,4	-	125,8	114,8
Валовой выпуск продукции сельского хозяйства, лесного хозяйства и рыболовства млн. сомов	33403,0	89,7	12995,8	13109,6
Объем производства сельскохозяйственной продукции хозяйствами всех категорий, тыс. тонн:				
Мясо (в живой массе)	52,8	101,3	7,3	7,5
Молоко	243,6	102,3	43,1	43,7
Яйца, млн. штук	202,0	100,5	28,3	28,9
Шерсть, тонн	1768,2	98,8	35,1	-
Инвестиции в основной капитал, млн. сомов	3668,7	82,4	217,8	412,3
Ввод в действие жилых домов общей площадью, тыс. кв. метров	78,9	97,4	6,9	7,6
Перевозки автомобильным транспортом:				
Грузов, тыс. тонн	4735,7	126,2	305,8	600,1
Пассажиров, млн. человек	47,7	117,9	6,1	4,0
Грузооборот, млн. тонно-километров	106,7	161,9	6,8	14,5
Пассажирооборот, млн. пассажиро-километров	545,4	131,5	57,7	48,0
Объем оборота оптовой и розничной торговли, ремонта автомобилей и мотоциклов, млн. сомов	47612,8	113,1	5206,7	8721,3
Объем услуг гостиниц и ресторанов, млн. сомов	555,9	120,1	49,2	82,9
Услуги связи, млн. сомов	109,1	95,9	16,7	13,2
Рыночные услуги, млн. сомов	4869,5	125,7	315,0	791,0
Индекс потребительских цен, в процентах	-	113,1	99,6 <sup>2)</sup>	99,3 <sup>2)</sup>
Объем внешнеторгового оборота, млн. долларов США <sup>3)</sup>	447,5	103,9	150,5	41,9
Экспорт	188,1	164,2	48,7	-
Импорт	259,4	82,1	101,8	69,7
Среднемесячная номинальная заработная плата, сомов <sup>3)</sup>	17557,1	107,9	18037,2	18950,2
Общая численность безработных, человек	6217	118,4	5252	6180 <sup>4)</sup>
из них численность официально зарегистрированных безработных, человек	5525	120,6	4580	5488 <sup>4)</sup>

<sup>1)</sup> Расчет индекса физического объема произведен по международной методике с применением взвешивания на ВДС.

<sup>2)</sup> В процентах к предыдущему месяцу.

<sup>3)</sup> С месячным опозданием

<sup>4)</sup> На 1 июня

## 2. Секторный обзор

### Реальный сектор

На 1 августа 2021г. общее число зарегистрированных хозяйствующих субъектов в базе данных ЕГРСЕ по Чуйской области составляет 137160 единиц. Из них индивидуальных предпринимателей (на основе личного труда) значится 65853, или 48,0 процента от общего числа хозяйствующих субъектов, индивидуальных предпринимателей (с использованием наемного труда) – 4538 (3,3 процента), крестьянских (фермерских) хозяйств (без образования юридического лица) – 52254 хозяйства (38,1 процента).

Наибольшее количество хозяйствующих субъектов зарегистрировано в Сокулукском – 23282 (17,0 процента), Чуйском (включая г.Токмок) – 21743 (15,9), Аламудунском – 19800 (14,4), Ысык-Атинском – 18979 (13,8), Жайылском – 18378 (13,4) и Московском – 14808 (10,8 процента) районах. Наименьшее количество зарегистрировано в Панфиловском районе – 7386 (5,4 процента) хозяйствующих субъектов.

На 1 августа 2021г. общее число зарегистрированных юридических лиц (с учетом филиалов и представительств) в области составило 14515 хозяйствующих субъектов, или 10,6 процента от общего числа. Из них значительная часть зарегистрирована в прочей обслуживающей деятельности (20,9 процента), а также в оптовой и розничной торговле, ремонте автомобилей и мотоциклов (19,5), обрабатывающих производствах (10,3), сельском хозяйстве, лесном хозяйстве и рыболовстве (10,2), строительстве (7,8 процента).

Из общего числа зарегистрированных юридических лиц (с учетом филиалов и представительств) с государственной формой собственности числится 5,3 процента хозяйствующих субъектов, муниципальной – 4,7, частной – 88,7 и иными формами собственности – 1,3 процента.

Наибольший удельный вес в общем объеме зарегистрированных юридических лиц (с учетом филиалов и представительств) занимают общества с ограниченной ответственностью – 49,0 процента (7110), общественные объединения и религиозные организации – 12,8 (1852) и учреждения – 10,1 процента (1464 субъекта).

На 1 августа 2021г. количество действующих юридических лиц (с учетом филиалов и представительств) составило 4394 хозяйствующих субъекта, или 30,3 процента от общего числа юридических лиц. Наибольший удельный вес из них приходится на Аламудунский (23,7 процента), Сокулукский (17,5), Ысык-Атинский (14,3), Чуйский (включая г.Токмок) (14,0) и Жайылский (13,0 процента) районы.

### **Распределение действующих юридических лиц (с учетом филиалов и представительств) по территории**

на 1 августа 2021г.

(в процентах к итогу)

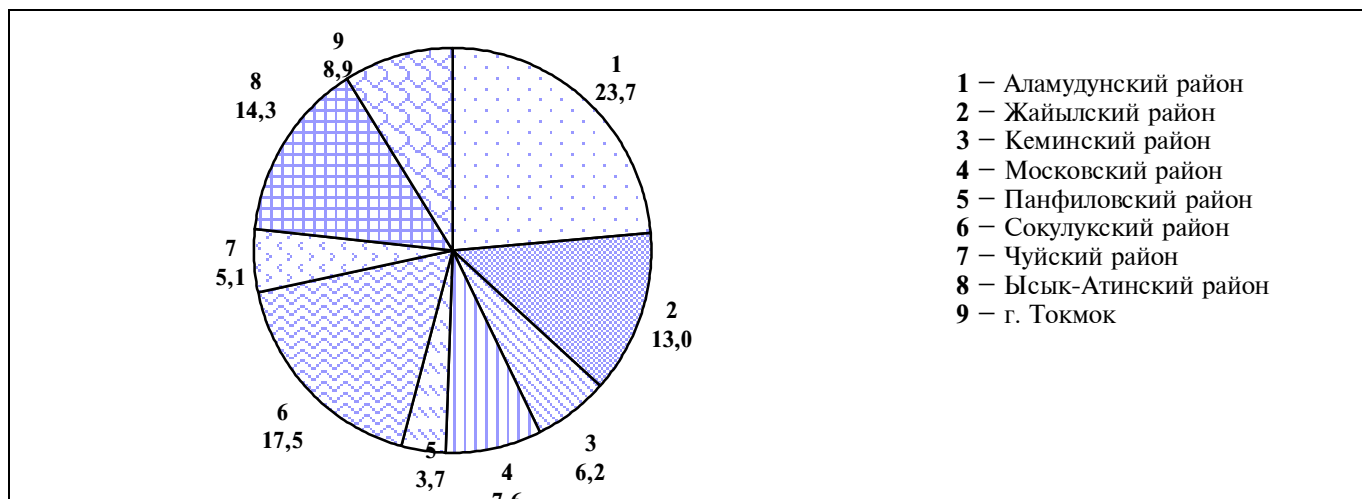

Из общего числа юридических лиц (с учетом филиалов и представительств) «спящими», простаивающими менее 1 года, являются 1595 хозяйствующих субъектов, или 11,0 процента. Из них 595 хозяйствующих субъектов приходится на Аламудунский, 390 – Сокулукский, 207 – Ысык-Атинский, 139 – Жайылский, 129 – Чуйский (включая г. Токмок), 66 – Кеминский, 35 – Панфиловский и 34 – Московский районы.

В стадии ликвидации находятся 336 юридических лиц (с учетом филиалов и представительств), или 2,3 процента.

Неактивными юридическими лицами (с учетом филиалов и представительств) числятся 4294 хозяйствующих субъектов (29,6 процента от всех юридических лиц), из которых 1901 (44,3 процента) простаивают более года, а 2393 (55,7 процента) не действуют уже 10 и более лет. Наибольшая доля юридических лиц (с учетом филиалов и представительств), простаивающих более года, приходится на Чуйский (включая г.Токмок) – 512 хозяйствующих субъектов, Аламудунский – 479, Сокулукский – 249, Ысык-Атинский – 218, Жайылский – 170 и Кеминский – 115 субъектов районы.

Фактически несуществующими хозяйствующими субъектами, информации о которых нет, числятся 3606 (24,8 процента) юридических лиц (с учетом филиалов и представительств). Из них наибольшая доля приходится на Сокулукский – 721, Жайылский – 701, Ысык-Атинский – 701, Аламудунский – 689, Чуйский (включая г.Токмок) – 348, Кеминский – 220 и Московский – 123 субъекта районы.

На 1 августа 2021г. количество юридических лиц (с учетом филиалов и представительств) с иностранным участием в капитале составляет 1402 субъекта (9,7 процента от всех юридических лиц), из которых 673 (48,0 процента) – совместные хозяйствующие субъекты, а 729 (52,0 процента) – иностранные хозяйствующие субъекты. В их числе преобладают юридические лица (с учетом филиалов и представительств), имеющие зарубежных партнеров из Китая – 311 субъектов, России – 278, Казахстана – 215 и Турции – 152 субъекта.

### Число зарегистрированных и ликвидированных хозяйствующих субъектов по территории

за январь-июль 2021г.  
(в процентах к январю-июлю предыдущего года)

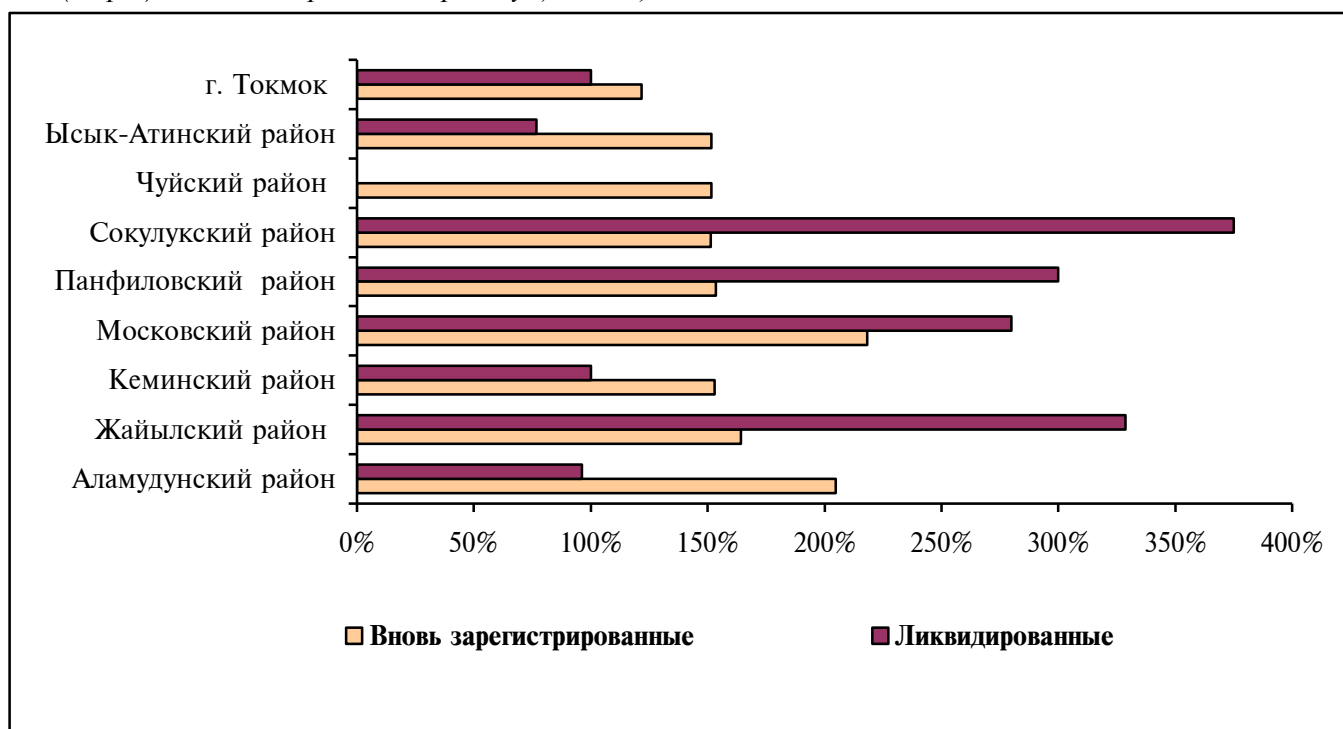

## Промышленность

В январе-июле 2021г. промышленными предприятиями произведено продукции в действующих ценах на 82071,1 млн. сомов, индекс физического объема промышленной продукции составил 126,7 процента. Без услуг по передаче и распределению электроэнергии в отчетном периоде произведено промышленной продукции на сумму 79380,3 млн. сомов, индекс физического объема составил 127,8 процента.

**Таблица 2. Объем производства промышленной продукции**

(млн. сомов)

	2020	2021	
	январь-июль	январь-июнь	январь-июль
<b>Всего</b>	<b>86069,6</b>	<b>72670,0</b>	<b>82071,1</b>
Добыча полезных ископаемых	158,0	108,8	128,5
Обрабатывающие производства	81991,3	68491,6	77467,2
Обеспечение электроэнергией, газом, паром и кондиционированным воздухом	3758,1	3912,2	4290,7
Водоснабжение, очистка, обработка отходов и получение вторичного сырья	162,2	157,4	184,7

Увеличение объемов промышленной продукции в январе-июле 2021г. по сравнению с январем-июлем 2020г. обусловлено ростом объемов продукции в обрабатывающем производстве – на 39,5 процента за счет роста производства резиновых и пластмассовых изделий, прочих неметаллических минеральных продуктов – в 2,6 раза, кокса и нефтепродуктов – в 2,5 раза, деревянных и бумажных изделий – на 31,5 процента, фармацевтической продукции – на 24,8, пищевой продукции – на 23,7, текстильного и швейного производства – на 18,6, химической продукции – на 16,2 процента и т.д. В то же время отмечается уменьшение объемов производства основных металлов и готовых металлических изделий – на 10,0 процента.

Одновременно с этим, наблюдается рост объемов водоснабжения, очистки, обработки отходов и получения вторичного сырья - на 32,4 процента, обеспечения электроэнергией, газом, паром и кондиционированным воздухом – на 9,2 процента. В добыче полезных ископаемых индекс физического объема промышленного производства увеличился – на 17,9 процента.

**Таблица 3. Индекс физического объема промышленной продукции по отдельным видам экономической деятельности**

(в процентах)

Наименование видов экономической деятельности, в соответствии с ГКЭД	2020	2021	
	январь-июль	январь-июнь	январь-июль
<b>Всего</b>	<b>91,6</b>	<b>119,5</b>	<b>126,7</b>
из них:			
Добыча полезных ископаемых	в 2,6 раза	112,0	117,9
Обрабатывающие производства	89,9	130,2	139,5
Производство пищевых продуктов	95,2	125,6	123,7
Текстильное производство, производство одежды и обуви	107,2	120,4	118,6
Производство деревянных и бумажных изделий	80,8	129,8	131,5
Производство кокса и очищенных нефтепродуктов	7,0	в 2,4 раза	в 2,5 раза
Производство химической продукции	110,7	134,1	116,2



Наименование видов экономической деятельности, в соответствии с ГКЭД	2020	2021	
	январь-июль	январь-июнь	январь-июль
Производство фармацевтической продукции	126,4	134,5	124,8
Производство резиновых и пластмассовых изделий, прочих неметаллических минеральных продуктов	89,5	в 1,8 раза	в 2,6 раза
Производство основных металлов и готовых металлических изделий	108,1	95,9	90,0
Производство электрического оборудования	42,9	в 5,5 раза	в 7,1 раза
Производство машин и оборудования	94,8	137,8	139,5
Прочие производства, ремонт и установка машин и оборудования	44,5	139,9	176,7
<b>Обеспечение электроэнергией, газом, паром и кондиционированным воздухом</b>	<b>97,3</b>	<b>109,8</b>	<b>109,2</b>
Производство электроэнергии, ее передача и распределение	96,5	108,1	107,9
Производство газа, распределение газообразного топлива через системы газоснабжения	104,5	121,2	116,4
Обеспечение (снабжение) паром и кондиционированным воздухом	97,6	117,0	117,0
<b>Водоснабжение, очистка, обработка отходов и получение вторичного сырья</b>	<b>108,4</b>	<b>138,2</b>	<b>132,4</b>
Сбор, обработка и распределение воды (водоснабжение)	95,9	114,1	114,0
Сбор и обработка сточных вод	86,5	108,6	110,0
Сбор, обработка и уничтожение отходов, получение вторичного сырья	130,8	в 1,6 раза	145,6

В общем объеме промышленного производства доля обрабатывающих производств в январе-июле 2021г. составила 94,4 процента, обеспечения электроэнергией, газом, паром и кондиционированным воздухом – 5,2, водоснабжения, очистки, обработки отходов и получения вторичного сырья и добычи полезных ископаемых – по 0,2 процента.

Добыча полезных ископаемых в январе-июле 2021г. составила 128,5 млн. сомов, индекс физического объема – 117,9 процента. В отчетном периоде увеличился объем добычи прочих полезных ископаемых – на 34,8 процента и металлических руд – на 17,9 процента.

**Таблица 4. Производство основных видов полезных ископаемых**

Наименование продукции	2020	2021	
	январь-июль	январь-июнь	январь-июль
Пески природные, тонн	76933,6	85157,6	155113,1
Гранулы, крошка и порошок из камня, тонн	205946,2	198643,6	245326,3
Гранит и песчаник, тонн	457,9	262,5	846,9
Руды и концентраты золотосодержащие, тонн	3521,1	3570,2	4150,2

Объем обрабатывающего производства в отчетном периоде составил 77467,2 млн. сомов, индекс физического объема в данном виде деятельности – 139,5 процента.

Объем производства основных металлов и готовых металлических изделий в январе-июле 2021г. составил 55702,5 млн. сомов, или 90,0 процента к соответствующему периоду прошлого года. Снижение индекса физического объема на 10,0 процента произошло за счет спада производства цветных металлов – на 16,3 процента. Индекс физического объема готовых металлических изделий вырос – в 2,1 раза.

**Таблица 5. Выпуск основных металлов и готовых металлических изделий**

Наименование продукции	2020	2021	
	январь-июль	январь-июнь	январь-июль
Стальное литье, тонн	217,5	60,3	74,8
Металлоконструкции, тонн	2672,0	2771,1	3069,9
Конструкции для работ строительных, тонн	2246,8	2312,5	2523,1

Индекс физического объема по производству пищевых продуктов, включая напитки, в январе-июле 2021г. составил 123,7 процента за счет увеличения объемов производства в таких видах экономической деятельности, как: производство напитков – в 1,6 раза, хлеба и хлебобулочных изделий – на 33,8 процента, молочных изделий – на 30,2, мясных изделий – на 12,3 процента. В то же время отмечается спад объемов производства пряностей и приправ – на 50,5 процента, муки и круп – на 45,3 процента и т.д.

**Таблица 6. Производство основных видов пищевых продуктов**

Наименование продукции	2020	2021	
	январь-июль	Январь-июнь	январь-июль
Мясо, тонн	2422,0	1990,5	2450,5
Изделия колбасные, тонн	4208,5	4163,6	4938,0
Масла и жиры растительные, тонн	118,4	132,9	162,7
Масло сливочное, тонн	3458,8	2446,7	3038,9
Мука, тонн	20297,9	10016,3	11336,5
Хлеб свежий, тонн	16433,7	14131,2	16639,0
Сахар, тонн	4922,5	10107,7	10109,7
Изделия кондитерские из шоколада и сахара, тонн	719,0	645,3	753,9
Изделия макаронные без начинки, тонн	3317,6	3640,1	3982,6
Спирт этиловый, тыс. литров	2809,8	2677,8	3923,9
Напитки безалкогольные, тыс. литров	7749,9	8169,5	10282,9
Вода минеральная, тыс. литров	2981,9	3830,5	5359,3
Водка, тыс. литров	1125,5	2537,7	2799,6

Объем текстильного производства, производства одежды и обуви составил 1674,2 млн. сомов, индекс физического объема – 118,6 процента. В отчетном периоде увеличились объемы производства в данном виде деятельности за счет роста выпуска одежды – на 31,0 процента и текстильных изделий – на 7,8 процента. Производство обуви снизилось – на 5,3 процента.

**Таблица 7. Выпуск основных видов текстильного производства, производства одежды и обуви**

Наименование продукции	2020	2021	
	январь-июль	январь-июнь	январь-июль
Войлок, тонн	27,4	41,6	48,6
Хлопчатобумажные ткани, тыс. кв.метров	983,5	1007,4	1105,7
Одежда мужская, тыс. штук	762,0	988,6	1069,9
Одежда женская, тыс. штук	3053,6	3667,0	4014,0
Обувь, тыс. пар	152,6	180,1	236,6

Объем производства резиновых и пластмассовых изделий, прочих неметаллических минеральных продуктов в отчетном периоде составил 6772,8 млн. сомов, индекс физического объема – 257,9 процента. В отчетном периоде увеличился выпуск прочих неметаллических минеральных продуктов – в 1,9 раза за счет роста производства изделий из бетона – в 3,2 раза. цемента, извести и гипса – в 1,5 раза, стекла и изделий из стекла – на 22,2 процента.

**Таблица 8. Производство резиновых и пластмассовых изделий, прочих неметаллических минеральных продуктов**

Наименование продукции	2020	2021	
	январь-июль	январь-июнь	январь-июль
Емкости для напитков и пищевых продуктов из стекла, тыс. штук	12550,5	10133,2	11692,0
Кирпич строительный, тыс. штук	11379,6	12428,4	15028,5
Стекло листовое, тыс.кв. метров	14367,1	15125,2	17931,4
Шифер, тонн	19609,0	35948,8	46715,8
Цемент, тыс. тонн	309,0	388,8	469,7

Объем производства нефтепродуктов в январе-июле 2021г. составил 533,5 млн. сомов, индекс физического объема – 251,4 процента. В отчетном периоде увеличился выпуск мазута – в 5,4 раза, дизельного топлива – в 1,6 раза, моторное топливо – не производилось.

**Таблица 9. Выпуск основных видов нефтепродуктов**

Наименование продукции	2020	2021	
	январь-июль	январь-июнь	январь-июль
Топливо моторное (бензин), тонн	709,8	-	-
Газойли (топливо дизельное), тонн	5911,2	7322,8	9582,8
Топливо нефтяное жидкое (мазут), тонн	2190,9	9510,4	11935,4

Объем обеспечения электроэнергией, газом, паром и кондиционированным воздухом в январе-июле 2021г. составил 4290,7 млн. сомов, индекс физического объема – 109,2 процента. В отчетном периоде увеличились объемы производства электроэнергии, ее передачи и распределения – на 7,9 процента, производства газа, распределения газообразного топлива - на 16,4, обеспечения паром и кондиционированным воздухом - на 17,0 процента.

**Таблица 10. Обеспечение, снабжение электроэнергией, газом, паром и кондиционированным воздухом**

Наименование продукции	2020	2021	
	январь-июль	январь-июнь	январь-июль
Электроэнергия, млн. кВт часов	134,9	113,8	134,0
Пар и горячая вода, тыс. гкал	155,0	181,3	181,3

Объем водоснабжения, очистки, обработки отходов и получения вторичного сырья в январе-июле 2021г. составил 184,7 млн. сомов, или 132,4 процента к соответствующему периоду прошлого года. В отчетном периоде сбор, обработка и уничтожение отходов, получение вторичного сырья увеличились – в 1,5 раза, сбор, обработка и распределение воды – на 14,0 процента, сбор и обработка сточных вод – на 10,0 процента.

Удельный вес Чуйской области в общем объеме промышленного производства республики составляет 46,8 процента.

Увеличение индекса физического объема промышленной продукции в отчетном периоде достигнуто в Сокулукском (201,6 процента), Аламудунском (180,4), Ысык-Атинском (148,2), Панфиловском (136,8), Чуйском (112,9), Кеминском (103,4) районах и г.Токмок (120,8 процента).

**Таблица 11. Объем производства промышленной продукции по территории**

*в январе-июле  
(млн. сомов; в действующих ценах)*

Районы	Объем производства (млн. сомов)		Индекс физического объема (в процентах)	
	2020	2021	2020	2021
<b>Чуйская область</b>	<b>86069,6</b>	<b>82071,1</b>	<b>91,6*</b>	<b>126,7*</b>
Аламудунский	4721,8	5827,5	93,2**	180,4**
Жайылский	58411,1	45442,6	96,8**	56,2**
Кеминский	9573,3	11090,8	114,6**	103,4**
Московский	2029,2	1585,7	126,0**	66,2**
Панфиловский	90,4	666,2	66,2**	136,8**
Сокулукский	3080,8	4564,5	82,5**	201,6**
Чуйский	375,1	440,7	93,1**	112,9**
Ысык-Атинский	5393,9	8531,0	103,3**	148,2**
г. Токмок	2394,0	3922,1	87,2**	120,8**

\* Расчет индекса физического объема произведен по международной методике с применением взвешивания на ВДС

\*\* Расчет индекса физического объема произведен по упрощенной международной методике без применения взвешивания на ВДС

В отчетном периоде промышленными предприятиями области переработано давальческого сырья в объеме 462,8 млн. сомов. Наибольшая часть давальческого сырья переработана предприятиями Панфиловского – 38,0 процента, Жайылского – 10,4 районов и г.Токмок – 34,6 процента от всего объема. Давальческое сырье полностью переработано предприятиями обрабатывающих производств, из них 99,6 процента – предприятиями, производящими пищевую продукцию.

Стоимость услуг промышленного характера, оказанных в отчетном периоде, сложилась в сумме 3494,4 млн. сомов, что составляет 4,3 процента в объеме производства области. Из общего

объема услуг на долю обеспечения электроэнергией, газом, паром и кондиционированным воздухом приходится 52,3 процента, на обрабатывающие производства – 44,0 и водоснабжение, очистку, обработку отходов и получение вторичного сырья – 3,7 процента. Наибольший объем услуг промышленного характера оказан предприятиями Аламудунского – 47,2 процента, Панфиловского – 17,1, Жайылского – 17,4, Сокулукского – 9,4 процента районов.

### Сельское хозяйство

Валовой выпуск продукции сельского хозяйства в январе-июле 2021г. сложился в размере 33403,0 млн. сомов, при этом индекс физического объема составил 89,7 процента.

Из общего объема сельскохозяйственного производства доля продукции животноводства составила 55,4 процента, растениеводства – 41,8, лесного хозяйства и рыболовства – 0,2 и услуги – 2,6 процента. На долю крестьянских (фермерских) хозяйств и личных подсобных хозяйств населения в общем объеме продукции пришлось 93,7 процента.

#### **Удельный вес областей в валовом выпуске продукции сельского хозяйства в январе-июле 2021г.**

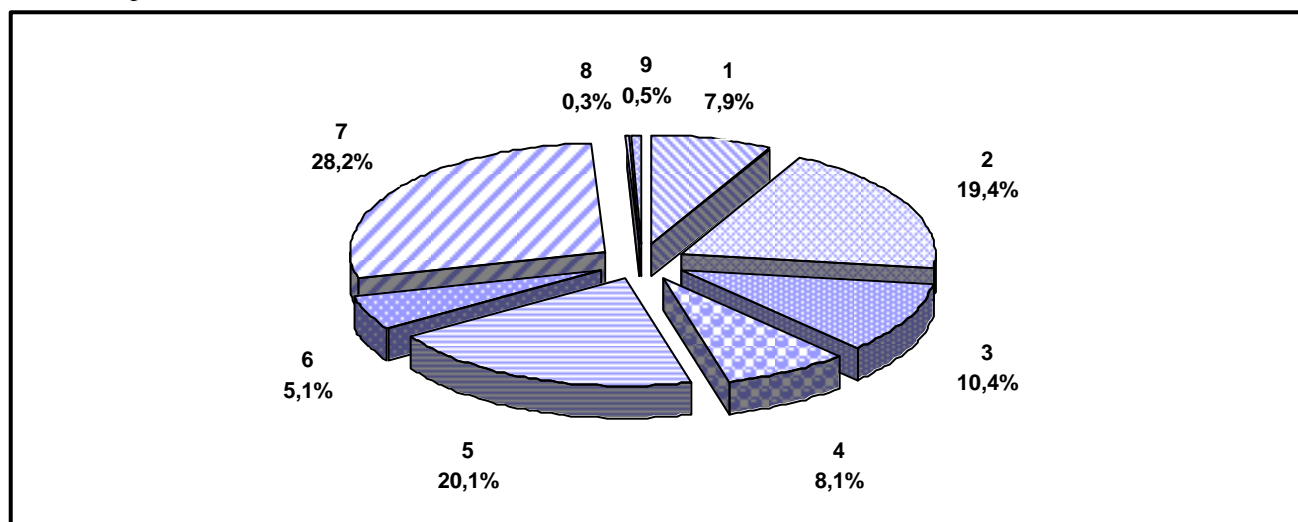

- |                            |                      |
|----------------------------|----------------------|
| 1. Баткенская область      | 5. Ошская область    |
| 2. Джалал-Абадская область | 6. Таласская область |
| 3. Иссык-Кульская область  | 7. Чуйская область   |
| 4. Нарынская область       | 8. г. Бишкек         |
|                            | 9. г. Ош             |

В хозяйствах области полным ходом идет уборка сельскохозяйственных культур. На начало августа зерновых культур убрано с площади 164,2 тыс. гектаров, или на 3,6 процента меньше, чем на эту же дату прошлого года, что составляет 62,8 процента от уборочной площади зерновых культур (66,3 процента в прошлом году). Пшеницы убрали 79,0 тыс. гектаров, или 70,7 процента от уборочной площади, ячменя – 84,8 тыс. гектаров (73,5 процента), что также ниже прошлого года на 5,2 и 2,2 процента, соответственно. Прочих зерновых культур убрали 0,4 тыс. гектаров, что в 1,5 раза выше прошлого года.

Зерна намолотили 170,3 тыс. тонн, или 37,1 процента к аналогичному периоду прошлого года, с урожайностью 10,4 центнера с гектара, что на 16,6 центнера меньше прошлогоднего уровня. Снижение урожайности по сравнению с прошлым годом произошло за счет сильной засухи и нехватки поливной воды. На хозяйства Сокулукского района приходится 24,3 процента от всего намолоченного зерна, Ысык - Атинского – 20,7 и 15,4 процента - на хозяйства Московского района.

**Таблица 12. Производство зерна по территории***на 1 августа 2021г.*

Районы	Валовой сбор (в первоначально оприходованном весе), тонн		2021 в процентах к 2020	Намолочено с 1 га, центнеров	
	2020	2021		2020	2021
<b>Чуйская область</b>	<b>459466</b>	<b>170340</b>	<b>37,1</b>	<b>27,0</b>	<b>10,4</b>
Аламудунский	16965	4857	28,6	27,7	7,4
Жайылский	85762	26082	30,4	26,0	8,8
Кеминский	15030	5185	34,5	25,8	10,6
Московский	60554	26292	43,4	24,4	9,6
Панфиловский	83991	24802	29,5	25,0	8,0
Сокулукский	120450	41436	34,4	27,5	10,8
Ысык-Атинский	65903	35282	53,5	33,6	16,1
Чуйский	10811	6404	59,2	30,0	15,2

Пшеницы намолотили 88,7 тыс. тонн, или 38,3 процента к уровню прошлого года с урожайностью 11,2 центнера с гектара, ячменя – 81,3 тыс. тонн (35,8 процента) с урожайностью 9,6 центнера с гектара. Снижение урожайности пшеницы и ячменя произошло на 16,6 центнера с гектара, самая низкая урожайность зерновых наблюдается в Аламудунском (пшеница – 7,8, ячмень – 6,8 центнера с гектара), Жайылском (пшеница – 9,3, ячмень – 8,2) и Панфиловском (пшеница – 9,6, ячмень – 6,9 центнера с гектара) районах.

**Таблица 13. Производство пшеницы по территории***на 01 августа 2021г.*

Районы	Валовой сбор (в первоначально оприходованном весе), тонн		2021 в процентах к 2020	Намолочено с 1 га, центнеров	
	2020	2021		2020	2021
<b>Чуйская область</b>	<b>231722</b>	<b>88707</b>	<b>38,3</b>	<b>27,8</b>	<b>11,2</b>
Аламудунский	9673	2679	27,7	28,6	7,8
Жайылский	49290	14724	29,9	26,5	9,3
Кеминский	830	299	36,0	25,5	9,5
Московский	34079	15439	45,3	24,9	10,4
Панфиловский	34591	12351	35,7	25,9	9,6
Сокулукский	68248	22141	32,4	28,3	11,0
Ысык-Атинский	32540	19354	59,5	35,9	18,2
Чуйский	2471	1720	69,6	30,0	17,6

Картофеля накопили 45,9 тыс. тонн, что составляет 94,4 процента к прошлому году с площади 2,7 тыс. гектаров с урожайностью 167,4 центнера с гектара (в прошлом году – 168,3). На хозяйства Ысык-Атинского района приходится 34,0 процента от всего накопленного картофеля, 32,5 процента - на хозяйства Сокулукского района.

Овощей собрали 84,4 тыс. тонн, или на 15,7 процента больше прошлого года, в том числе 622,4 тонны овощей - с защищенного грунта (в 2020г. – 512,8 тонны). На хозяйства Ысык-Атинского района приходится 36,3 процента от всего валового сбора собранных овощей, 25,2 процента - на хозяйства Сокулукского района.

Урожай бахчевых культур составил 11,3 тыс. тонн, что больше прошлогоднего уровня на 3,4 процента. Урожайность определилась в размере 208,1 центнера с гектара, или на 18,1 центнера меньше.

Плодово-ягодных культур собрали 2101,8 тонны, или на 13,1 процента больше прошлого года, винограда – 41,5 тонны.

Удельный вес Чуйской области в производстве зерна в общем объеме Республики составил 59,8 процента, пшеницы – 52,4, ячменя – 70,6 процента. Урожайность зерновых культур снизилась по сравнению со среднереспубликанским уровнем на 1,9 центнера и составила 10,4 центнера с гектара, пшеницы - на 3,0 центнера (11,2), ячменя - на 0,8 центнера (9,6 центнера с гектара).

В январе-июле 2021г. производство мяса в живой массе составило 101,3 процента по отношению к январю-июлю прошлого года, молока – 102,3, яиц – 100,5 и шерсти - 98,8 процента.

**Таблица 14. Производство основных продуктов животноводства по территории**

*в январе - июле 2021г.*

<b>Районы</b>	<b>Скот и птица на убой (в живом весе)</b>	<b>Молоко (сырое)</b>	<b>Яйца, тыс. штук</b>	<b>Шерсть (в физическом весе)</b>
---------------	--	---------------------------	----------------------------	---

*Тонн*

<b>Чуйская область</b>	<b>52797,9</b>	<b>243604,3</b>	<b>201995,1</b>	<b>1768,2</b>
Аламудунский	6035,9	28652,3	34559,9	151,8
Жайылский	6599,3	27037,5	7265,3	254,0
Кеминский	2446,7	16826,8	3716,6	278,2
Московский	6911,0	32468,3	13484,5	148,2
Панфиловский	3500,4	15943,5	4621,0	177,6
Сокулукский	13507,0	53678,5	98579,0	354,0
Ысык-Атинский	9920,8	44390,6	33360,2	261,8
Чуйский	3483,8	22422,8	4498,9	128,4
г.Токмок	393,0	2184,0	1909,7	14,2

*В процентах к соответствующему периоду прошлого года*

<b>Чуйская область</b>	<b>101,3</b>	<b>102,3</b>	<b>100,5</b>	<b>98,8</b>
Аламудунский	100,2	100,1	94,9	100,4
Жайылский	100,5	101,4	91,2	101,6
Кеминский	102,0	105,5	92,0	101,0
Московский	101,0	107,1	103,2	100,1
Панфиловский	100,5	105,9	92,6	103,3
Сокулукский	102,5	102,1	98,9	98,1
Ысык-Атинский	101,8	99,3	117,9	100,4
Чуйский	100,2	102,9	102,5	82,0
г. Токмок	91,1	93,2	86,4	92,8

Наибольший удельный вес в производстве скота и птицы на убой (в живом весе) приходится на хозяйства Сокулукского – 25,6 процента, Ысык-Атинского – 18,8 и Московского – 13,1 процента районов. От всего произведенного мяса 53,3 процента приходится на крестьянские (фермерские) хозяйства, 45,9 - на личные хозяйства населения, 0,8 процента - на хозяйства общественного сектора.

В целом по области в январе-июле т.г. молока произведено на 2,3 процента больше, чем в январе-июле 2020г., чему способствовало увеличение поголовья коров (на 2,3 процента), наибольший рост которых наблюдается в Московском (на 6,3), Панфиловском (на 5,9),

Кеминском (на 5,3) и Чуйском (на 4,8 процента) районах. Производство молока в этих районах увеличилось, соответственно, на 7,1, 5,9, 5,5 и 2,9 процента.

Наибольший удельный вес в производстве молока занимают хозяйства Сокулукского – 22,0 процента, Ысык-Атинского – 18,2 и Московского – 13,3 процента районов.

Крестьянскими (фермерскими) хозяйствами произведено – 56,0 процента молока от всего объема, личными хозяйствами населения – 42,3, хозяйствами общественного сектора – 1,7 процента.

Средний надой молока от одной коровы по области составил 1689,1 килограмма. Самый высокий средний надой молока - в хозяйствах Ысык-Атинского, Аламудунского, Сокулукского и Жайылского районов.

Яиц произведено на 926,6 тыс. штук больше, чем в январе – июле прошлого года. На коллективный сектор приходится 34,4 процента произведенных яиц, личными хозяйствами населения произведено 31,1 и 34,5 процента - крестьянскими (фермерскими) хозяйствами.

Почти половина производства всех яиц в области приходится на хозяйства Сокулукского района (48,8 процента). Высокий удельный вес в производстве яиц области сохраняется за хозяйствами Аламудунского – 17,1 Ысык-Атинского – 16,5 и Московского - 6,7 процента районов.

Увеличение производства яиц по сравнению с прошлым годом наблюдается в хозяйствах Ысык-Атинского (на 17,9 процента), Московского (на 3,2) и Чуйского (на 2,5 процента) районов.

Средняя яйценоскость от одной курицы-несушки составила 107 яиц, в том числе по категориям: коллективный сектор - 169, крестьянские (фермерские) хозяйства - 91, личные хозяйства населения - 87 яиц.

Наибольшая средняя яйценоскость наблюдается в хозяйствах Сокулукского (122 яйца), Аламудунского (112), Жайылского (105) и Ысык - Атинского (102 яйца) районов.

В целом по области шерсти произведено на 1,2 процента меньше, чем в прошлом году. Это объясняется уменьшением продуктивности овец, так как средний настриг шерсти от одной овцы уменьшился на 0,1 кг, составив 2,8 килограмма в среднем по области.

## Продуктивность скота и домашней птицы по территории

в январе-июле 2021г.



1. Чуйская область
2. Аламудунский район
3. Жайылский район
4. Кеминский район
5. Московский район

6. Панфиловский район
7. Сокулукский район
8. Ысык-Атинский район
9. Чуйский район
10. г. Токмок



Удельный вес Чуйской области в производстве продукции животноводства в общем объеме республики составил: по производству мяса (в живой массе) – 24,1 процента, молока – 24,9, яиц – 58,3, шерсти – 13,5 процента. Хозяйства Чуйской области добились самых высоких средних надоев молока (1689,1 килограмма), превысив среднереспубликанский уровень на 555,0 килограмма. Средняя яйценоскость области (107 яиц), также превышает среднереспубликанский показатель на 30 яиц.

**Таблица 15. Средний надой молока по территории республики**

в январе-июне 2021г

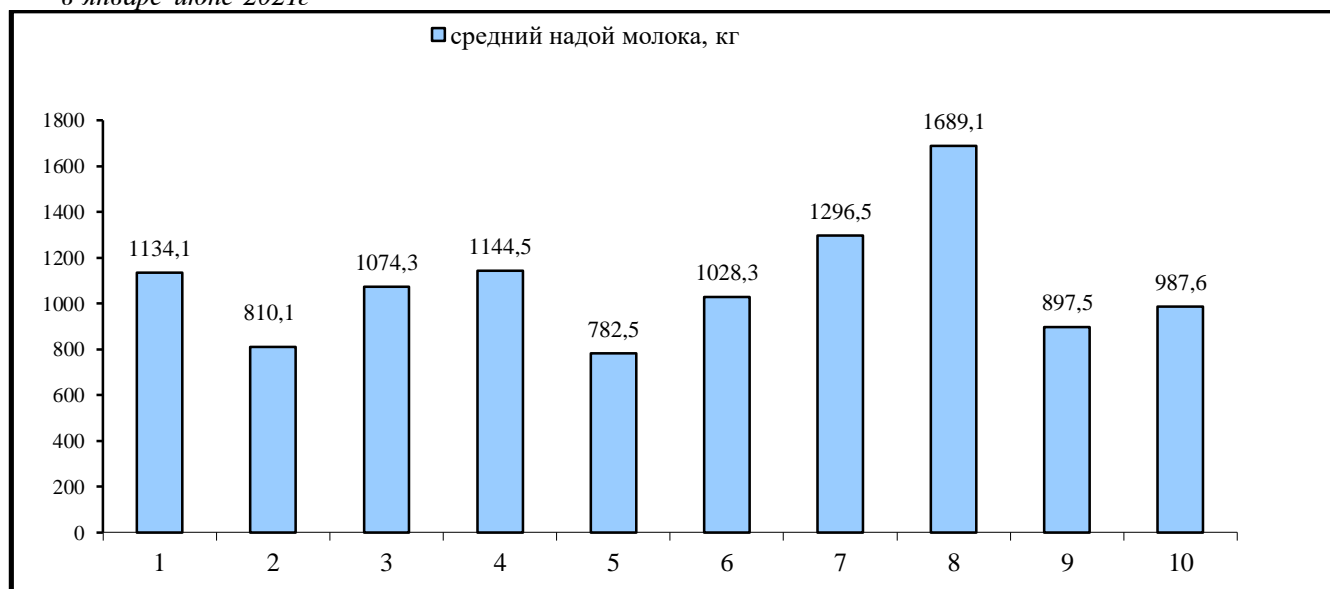

- |                            |                      |
|----------------------------|----------------------|
| 1. Кыргызская Республика   | 6. Ошская область    |
| 2. Баткенская область      | 7. Таласская область |
| 3. Джалал-Абадская область | 8. Чуйская область   |
| 4. Иссык-Кульская область  | 9. г. Бишкек         |
| 5. Нарынская область       | 10. г. Ош            |

### **Строительство**

На развитие экономики и социальной сферы области в январе-июле 2021г. использовано 3668,7 млн. сомов капитальных вложений, что на 17,6 процента меньше в сопоставимых ценах, чем за соответствующий период 2020г. Уменьшение капитальных вложений произошло за счет предприятий обрабатывающей и горнодобывающей промышленности, государственного управления на строительство объектов социального назначения и индивидуального жилищного строительства.

Основными источниками финансирования капитальных вложений являются средства населения, которые составили 2199,0 млн. сомов, или 59,9 процента от всего объема капитальных вложений, средства прямых иностранных инвестиций – 416,6 млн. сомов, или 11,4 процента, средства республиканского и местного бюджета – 378,0 млн. сомов, или 10,3 процента.

Основная часть вложенных инвестиций направлена в жилищное строительство - 45,5 процента от общей суммы инвестиций, сельское хозяйство – 13,1, транспортную деятельность и хранение грузов – 9,0, государственное управление и обязательное социальное страхование – 4,6 процента и т.д.

**Таблица 16. Инвестиции в основной капитал по источникам финансирования**

в январе-июле  
(в фактических ценах, млн. сомов)

	Млн. сомов		В процентах к итогу	
	2020	2021	2020	2021
<b>Всего</b>	<b>4433,2</b>	<b>3668,7</b>	<b>100</b>	<b>100</b>
<b>Внутренние инвестиции</b>	<b>2827,7</b>	<b>2902,3</b>	<b>63,8</b>	<b>79,1</b>
Средства предприятий	257,6	291,7	5,8	8,0
Средства населения	2315,8	2199,0	52,3	59,9
Средства республиканского и местного бюджета	254,2	378,0	5,7	10,3
Средства кредита банка резидента Кыргызской Республики	0,1	33,6	0,0	0,9
<b>Внешние инвестиции</b>	<b>1605,5</b>	<b>766,4</b>	<b>36,2</b>	<b>20,9</b>
Средства иностранного кредита	132,6	115,2	3,0	3,1
Средства прямых и иностранных инвестиций	191,2	416,6	4,3	11,4
Иностранного грантов и гуманитарной помощи	1281,7	234,6	28,9	6,4

В январе-июле 2021г. строительными организациями всех форм собственности выполнено подрядных строительно-монтажных работ на 3140,0 млн. сомов, из них подрядные работы, выполненные собственными силами, составили 3132,6 млн. сомов.

**Таблица 17. Структура подрядных работ**

(в фактических ценах; млн. сомов)

	январь-июнь		В процентах к итогу	
	2020	2021	2020	2021
Объем подрядных работ, выполненных собственными силами, - всего	<b>2540,0</b>	<b>3132,6</b>	<b>100</b>	<b>100</b>
в том числе:				
новое строительство, расширение и техперевооружение	1030,4	1287,2	40,6	41,1
капитальный, текущий ремонт	1509,6	1845,4	59,4	58,9

**Жилищное строительство.** В январе-июле 2021г. индивидуальными застройщиками построено 648 жилых домов общей площадью 78,9 тыс. квадратных метров, что на 2,6 процента меньше по сравнению с соответствующим периодом 2020г., в том числе в сельской местности построено 566 домов общей площадью 67,2 тыс. квадратных метров.

**Таблица 18. Ввод в действие индивидуальных жилых домов по территории**

в январе-июле 2021г.

	Введено в действие					
	Количество домов			Квадратных метров полезной площади		
	2020	2021	2021 в процентах к 2020	2020	2021	2021 в процентах к 2020
<b>Чуйская область</b>	<b>675</b>	<b>648</b>	<b>96,0</b>	<b>81077,0</b>	<b>78929,0</b>	<b>97,4</b>
Аламудунский район	123	130	105,7	18152,0	18696,0	103,0
Жайылский район	50	31	62,0	6014,0	3383,0	56,3
Кеминский район	22	20	90,9	2657,0	2254,0	84,8
Московский район	118	92	78,0	12911,0	11222,0	86,9
Панфиловский район	15	17	113,3	1523,0	1200,0	78,8
Сокулукский район	126	161	127,8	14179,0	17276,0	121,7
Ысык-Атинский район	120	115	95,8	14922,0	15733,0	105,4
Чуйский район	57	39	68,4	5152,0	3989,0	77,4
г. Токмок	44	43	97,7	5567,0	5203,0	93,5

### Транспорт и связь

В январе-июле 2021г. объем перевозок грузов автомобильным транспортом составил 4735,7 тыс. тонн, или 126,2 процента к соответствующему периоду 2020г.

Удельный вес объема перевозок грузов индивидуальным транспортом составил 99,6 процента в общем объеме перевозок области. По сравнению с январем-июлем 2020г. их объем увеличился на 25,7 процента и составил 4718,3 тыс. тонн.

Грузооборот в январе-июле 2021г. составил 106,7 млн. тонно-километров, или 161,9 процента к январю-июлю 2020г.

Объем перевозок пассажиров автомобильным транспортом в январе-июле 2021г. составил 47,7 млн. человек, или 117,9 процента к январю-июлю 2020г. Пассажиروоборот автомобильного транспорта составил 545,4 млн. пассажиро-километров, или 131,5 процента к соответствующему периоду прошлого года.

В общем объеме республики удельный вес автоперевозок грузов области в отчетном периоде составил - 36,3 процента, пассажирооборота – 14,0 процента.

**Таблица 19. Удельный вес областей в общем объеме перевозок грузов и пассажирооборота на автомобильном транспорте республики**

*в январе-июле 2021г.*

	<b>Объем перевозок грузов, в процентах к итогу</b>	<b>Объем пассажирооборота, в процентах к итогу</b>
<b>Кыргызская Республика</b>	<b>100</b>	<b>100</b>
Баткенская область	5,8	2,8
Джалал-Абадская область	8,2	7,9
Иссык-Кульская область	8,3	5,2
Нарынская область	3,6	3,3
Ошская область	10,9	6,4
Таласская область	5,2	1,9
<b>Чуйская область</b>	<b>36,3</b>	<b>14,0</b>
г. Бишкек	19,5	54,0
г. Ош	2,2	4,5

Объем услуг связи в январе-июле 2021г. составил 109,1 млн. сомов.

### Рынок труда и заработная плата

По данным Чуйского областного управления по миграции и занятости населения, численность незанятого трудоспособного населения, состоящего на учете в органах государственной службы занятости в поисках работы, на 1 августа 2021г. составила 6217 человек,

что на 18,4 процента больше по сравнению с соответствующей датой прошлого года. Из них официальный статус безработного получили 5525 человек.

Пособие по безработице в июле 2021г. получили 38 человек, или 0,7 процента от числа официально зарегистрированных безработных.

Уровень официальной безработицы в июле 2021г. составил 1,5 процента.

### Численность безработных по территории

на 1 августа 2021г.

(тыс. человек)

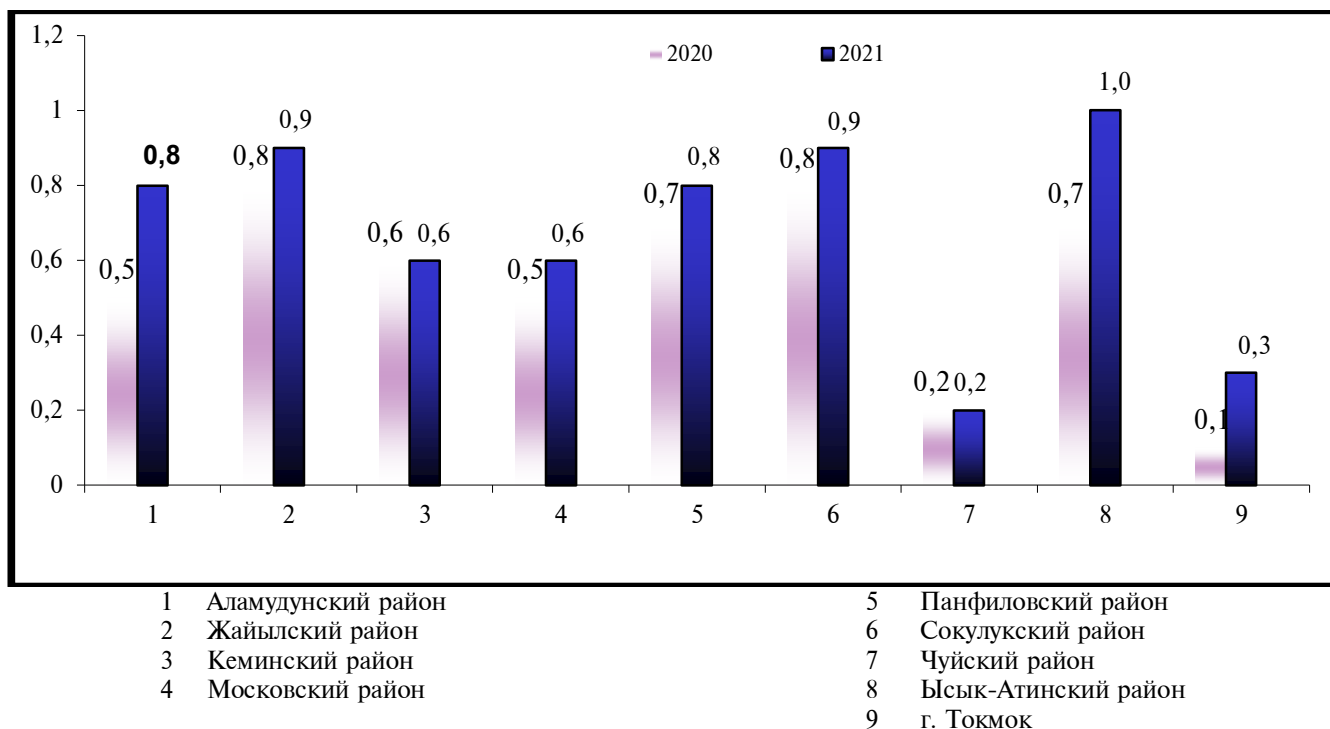

На 1 августа 2021г. предприятиями предложено 147 свободных рабочих мест (вакансии). Из числа безработных профессиональную подготовку и переобучение новым и смежным профессиям проходят 64 человека. На 1 августа 2021г. на оплачиваемые общественные работы привлечено 214 человек.

### Зарботная плата

Среднемесячная номинальная заработная плата, начисленная работникам в январе-июне 2021г., составила 17557,1 сома и возросла по сравнению с соответствующим периодом 2020г. на 7,9 процента. Среднемесячная номинальная заработная плата, начисленная работникам в июне 2021г., составила 18950,2 сома и возросла по сравнению с соответствующим месяцем 2020г. на 5,1 процента. В основном, это связано с увеличением заработной платы в таких отраслях, как: информация и связь (в 1,5 раза), профессиональная, научная и техническая деятельность (на 22,7 процента), обеспечение электроэнергией, газом, паром и кондиционированным воздухом (на 13,5), оптовая и розничная торговля: ремонт автомобилей и мотоциклов (на 13,3), обрабатывающие производства (на 8,4), финансовое посредничество и страхование (на 6,7),

государственное управление и оборона; обязательное социальное обеспечение (на 3,3 процента) и т.д.

**Таблица 20. Среднемесячная заработная плата рабочих и служащих**  
в июле 2021г.

Наименование видов экономической деятельности, в соответствии с ГКЭД	Фактически, сомов		Темп роста, в процентах
	2020	2021	
<b>Всего (без малого и среднего предпринимательства)</b>	<b>18037,2</b>	<b>18950,2</b>	<b>105,1</b>
Сельское хозяйство, лесное хозяйство и рыболовство	8506,2	8917,0	104,8
Добыча полезных ископаемых	8894,5	10109,2	113,7
Обработывающие производства	18604,0	20165,1	108,4
Обеспечение электроэнергией, газом, паром и кондиционированным воздухом	28437,1	32264,9	113,5
Водоснабжение, очистка, обработка отходов и получение вторичного сырья	10867,3	11067,8	101,8
Строительство	12686,7	15632,5	123,2
Оптовая и розничная торговля; ремонт автомобилей и мотоциклов	19683,9	22303,8	113,3
Транспортная деятельность и хранение грузов	12743,7	14193,1	111,4
Деятельность гостиниц и ресторанов	6000,0	4617,7	77,0
Информация и связь	13177,8	19782,9	150,1
Финансовое посредничество и страхование	29154,8	31119,8	106,7
Операции с недвижимым имуществом	8352,3	9973,2	119,4
Профессиональная, научная и техническая деятельность	19919,4	24444,0	122,7
Административная и вспомогательная деятельность	15670,2	17477,8	111,5
Государственное управление и оборона; обязательное социальное обеспечение	21571,7	22272,0	103,3
Образование	19872,8	19318,0	97,2
Здравоохранение и социальное обслуживание населения	11181,7	11672,3	104,4
Искусство, развлечения и отдых	8484,5	8178,1	96,4
Прочая обслуживающая деятельность	9692,6	16242,1	167,6

В пересчете на доллары США, исходя из официального курса валют, установленного Национальным банком Кыргызской Республики, среднемесячная заработная плата в январе-июне 2021г. составила 207,7 доллара.

Самая высокая средняя заработная плата в июне месяце отмечена в Кеминском районе за счет высокой заработной платы в таких отраслях, как: обрабатывающие производства (54447,1 сома), а также в Аламудунском районе - за счет высокой заработной платы в обеспечении электроэнергией, газом, паром и кондиционированным воздухом (34203,7 сома), оптовой и розничной торговле: ремонте автомобилей и мотоциклов (26171,3 сома).

Самая низкая - в Чуйском районе в связи с низкой заработной платой работников в сфере операций с недвижимым имуществом (6500,0 сом) и транспортной деятельности (5847,1 сома).

## Начисленная средняя заработная плата по территории

в июне 2021г.

(сомов)

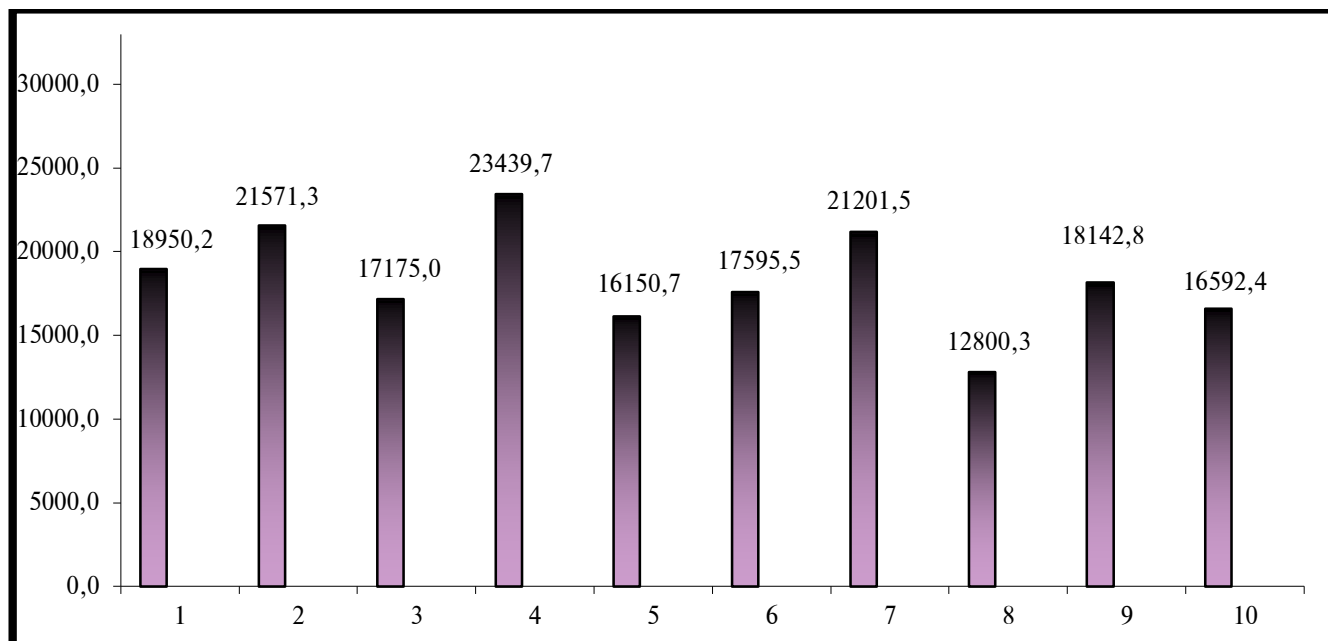

- 1 Чуйская область
- 2 Аламудунский район
- 3 Жайылский район
- 4 Кеминский район
- 5 Московский район

- 6 Панфиловский район
- 7 Сокулукский район
- 8 Чуйский район
- 9 Ысык-Атинский район
- 10 г. Токмок

На конец июня 2021г. сумма общей задолженности по выплате заработной платы в целом по области составила 139,9 млн. сомов, наибольшая величина долга по зарплате приходится на предприятия и организации Аламудунского района (50,8 процента от всей задолженности по области). В Жайылском районе эта задолженность составила 43,5 процента, в г. Токмок – 2,9 процента и т.д.

### Таблица 21. Задолженность выплаты заработной платы

на конец июня 2021г.

Наименование видов экономической деятельности, в соответствии с ГКЭД	Задолженность, тыс. сомов
<b>Всего</b>	<b>139871,1</b>
Сельское хозяйство, лесное хозяйство и рыболовство	1496,5
Обрабатывающие производства	53387,1
Обеспечение электроэнергией, газом, паром и кондиционированным воздухом	75094,4
Строительство	8521,0
Оптовая и розничная торговля: ремонт автомобилей и мотоциклов	58,3
Операции с недвижимым имуществом	580,2
Административная и вспомогательная деятельность	455,4
Образование	236,2
Прочая обслуживающая деятельность	42,0

Из общей суммы задолженности на долю предприятий по обеспечению электроэнергией, газом, паром и кондиционированным воздухом приходится 53,7 процента, обрабатывающих производств – 38,2, строительства – 6,1 процента и т.д.

## Задолженность выплаты заработной платы по территории

на конец июня 2021г.

(тыс. сомов)

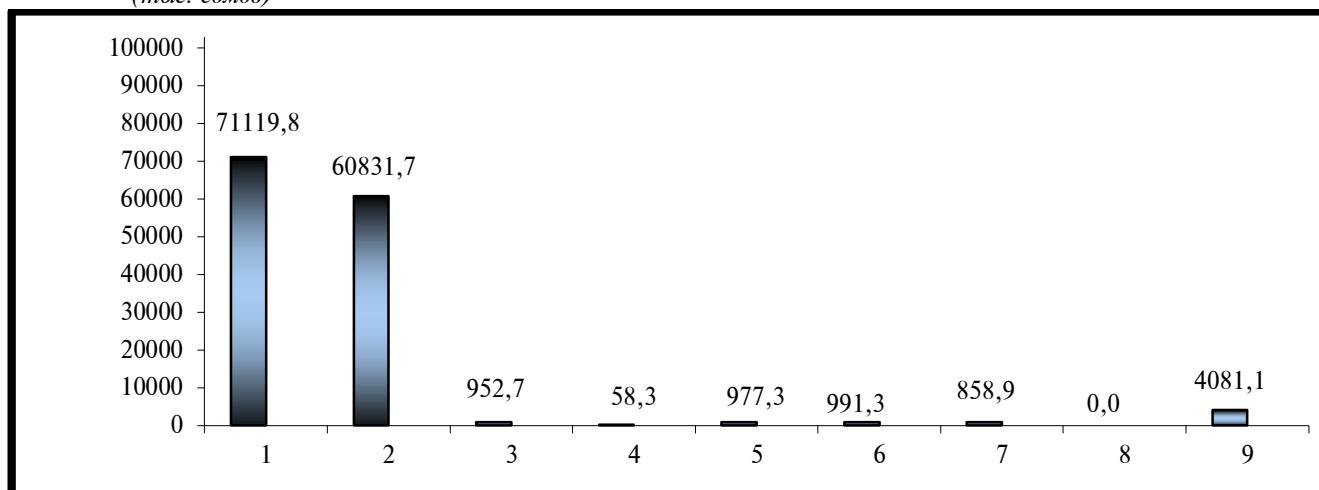

- |                       |                        |
|-----------------------|------------------------|
| 1. Аламудунский район | 6. Сокулукский район   |
| 2. Жайылский район    | 7. Чуйский район       |
| 3. Кеминский район    | 8. Ысык-Атинский район |
| 4. Московский район   | 9. г. Токмок           |
| 5. Панфиловский район |                        |

В июне 2021г. соотношение заработной платы работников бюджетной сферы к заработной плате работников внебюджетной сферы составило 71,4 процента.

## Таблица 22. Среднемесячная номинальная заработная плата по территории

в июне 2021г.

(сомов)

	Бюджетная сфера		Небюджетная сфера		В процентах к соответствующему периоду предыдущего года	
	2020	2021	2020	2021	бюджетная сфера	небюджетная сфера
<b>Чуйская область</b>	<b>14282,4</b>	<b>15108,3</b>	<b>19349,1</b>	<b>21161,2</b>	<b>105,8</b>	<b>109,4</b>
Аламудунский	15490,5	16650,4	24924,2	25618,0	107,5	102,8
Жайылский	14539,1	14983,2	17344,9	17009,5	103,1	98,1
Кеминский	12315,3	12777,7	46060,6	52992,4	103,8	115,0
Московский	14188,1	15576,6	11503,0	12350,8	109,8	107,4
Панфиловский	13589,3	12865,8	18963,5	20044,0	94,7	105,7
Сокулукский	15528,8	16968,6	15730,4	17278,4	109,3	109,8
Чуйский	12636,9	13104,6	14234,4	16595,3	103,7	116,6
Ысык-Атинский	13828,3	14594,1	14886,9	18019,5	105,5	121,0
г. Токмок	13905,1	14427,0	14441,6	17292,7	103,8	119,7

## Потребительский рынок

Общий объем товарооборота, сформированного в соответствии с классификатором видов экономической деятельности, в январе-июле 2021г. сложился в сумме 47612,8 млн. сомов, и по сравнению с соответствующим периодом прошлого года он увеличился на 13,1 процента в сопоставимых ценах. Увеличение товарооборота произошло за счет Жайылского – в 1,6 раза, Сокулукского – в 1,5 раза, Аламудунского – в 1,5 раза, Панфиловского - на 25,3 процента, Чуйского – на 6,3 районов и г.Токмок – на 27,9 процента. В то же время наблюдалось снижение

товарооборота в Кеминском - на 47,0 процента, Ысык-Атинском – на 10,6 и Московском – на 8,0 процента районах.

Рост оборота торговли произошел за счет увеличения объемов оптовой торговли, кроме торговли автомобилями и мотоциклами (на 39,2 процента), и розничной торговли моторным топливом (на 22,6 процента).

**Таблица 23. Оборот оптовой и розничной торговли, ремонта автомобилей и мотоциклов, по территории**

*в январе-июле*

Районы	Млн. сомов		Январь - июль в сопоставимых ценах к январю - июлю предыдущего года	
	2020	2021	2020	2021
<b>Чуйская область</b>	<b>36117,7</b>	<b>47612,8</b>	<b>93,1</b>	<b>113,1</b>
Аламудунский	1618,8	2741,0	89,7	145,3
Жайылский	6042,6	11234,4	67,7	в 1,6 раза
Кеминский	3338,4	2061,6	в 3,7 раза	53,0
Московский	3410,8	3655,4	105,0	92,0
Панфиловский	2099,8	3064,0	75,5	125,3
Сокулукский	4586,1	7970,1	87,0	149,2
Ысык-Атинский	11860,7	12346,5	95,2	89,4
Чуйский	669,3	828,5	84,7	106,3
г. Токмок	2491,2	3711,3	95,3	127,9

Объем оборота розничной торговли моторным топливом в целом по области в январе-июле 2021г. увеличился по сравнению с январем-июлем 2020г. в сопоставимых ценах на 22,6 процента, сложившись в сумме 9792,7 млн. сомов. Рост оборота розничной торговли моторным топливом произошел во всех районах области, кроме Кеминского и Ысык-Атинского районов, где отмечено снижение на 27,7 и 8,1 процента. Наибольшая доля оборота розничной торговли моторным топливом приходится на Ысык-Атинский (27,2 процента от всего оборота), Жайылский (16,2), Сокулукский (15,0) и Аламудунский (12,5 процента) районы.

**Таблица 24. Оборот розничной торговли моторным топливом по территории**

*в январе-июле*

Районы	Млн. сомов		Январь - июль в сопоставимых ценах к январю - июлю предыдущего года	
	2020	2021	2020	2021
<b>Чуйская область</b>	<b>6545,3</b>	<b>9792,7</b>	<b>106,8</b>	<b>122,6</b>
Аламудунский	326,7	1228,0	60,1	в 3,1 раза
Жайылский	569,1	1583,6	72,0	в 2,3 раза
Кеминский	1337,4	1179,9	в 3,6 раза	72,3
Московский	449,8	609,4	107,5	111,1
Панфиловский	45,2	94,1	113,4	в 1,7 раза
Сокулукский	855,9	1469,0	78,7	140,7
Ысык-Атинский	2372,9	2661,3	103,6	91,9
Чуйский	35,4	54,4	72,5	126,0
г. Токмок	552,9	913,0	102,8	135,4

В течение отчетного периода оборот оптовой торговли, кроме торговли автомобилями и мотоциклами, увеличился в сопоставимых ценах на 39,2 процента и составил 15705,4 млн. сомов. Наибольший рост оборота оптовой торговли произошел в Сокулукском - в 3,3 раза, Жайылском – в 2,3 раза, Панфиловском – в 2,1 раза районах и г. Токмок - в 2,2 раза. В то же время наблюдался спад оборота в сопоставимых ценах в Кеминском – на 77,0 процента, Ысык-Атинском – на 17,1, Аламудунском – на 13,4 и Московском - на 8,9 процента районах. Наибольший удельный вес в обороте оптовой торговли области занимают Жайылский (35,8 процента от всего оборота), Сокулукский (16,9) и Ысык-Атинский (16,7 процента) районы.



**Таблица 25. Оборот оптовой торговли, кроме торговли автомобилями и мотоциклами,  
по территории**

*в январе-июле*

Районы	Млн. сомов		Январь - июль в сопоставимых ценах к январю - июлю предыдущего года	
	2020	2021	2020	2021
<b>Чуйская область</b>	<b>9752,0</b>	<b>15705,4</b>	<b>94,1</b>	<b>139,2</b>
Аламудунский	546,7	547,7	98,1	86,6
Жайылский	2124,4	5620,3	54,4	в 2,3 раза
Кеминский	1618,2	430,6	в 22,1 раза	23,0
Московский	900,0	948,7	143,7	91,1
Панфиловский	738,6	1825,1	50,1	в 2,1 раза
Сокулукский	692,8	2656,9	101,1	в 3,3 раза
Ысык-Атинский	2742,1	2629,5	102,0	82,9
Чуйский	-	40,0	-	-
г. Токмок	389,2	1006,6	109,1	в 2,2 раза

В январе-июле 2021г. оборот розничной торговли, кроме торговли автомобилями и мотоциклами, сложился в сумме 21017,1 млн. сомов и уменьшился в сопоставимых ценах на 3,7 процента. Снижение розничного товарооборота произошло в Панфиловском – на 25,4 процента, Московском – на 12,1, Ысык-Атинском – на 9,1 процента районах и г. Токмок – на 0,6 поцента. Увеличение оборота наблюдалось в Аламудунском – на 12,3 процента, Сокулукском – на 9,2, Жайылском – на 4,0, Кеминском – на 1,7 и Чуйском – на 0,1 процента районах.

Наибольшая доля в обороте розничной торговли приходится на Ысык-Атинский район (32,1 процента), Жайылский (19,1), Сокулукский (15,9) и Московский (9,8 процента) районы.

**Таблица 26. Оборот розничной торговли, кроме торговли автомобилями и мотоциклами,  
по территории**

*в январе-июле*

Районы	Млн. сомов		Январь – июль в сопоставимых ценах к январю - июлю предыдущего года	
	2020	2021	2020	2021
<b>Чуйская область</b>	<b>18864,0</b>	<b>21017,1</b>	<b>89,7</b>	<b>96,3</b>
Аламудунский	671,3	872,3	118,0	112,3
Жайылский	3344,7	4023,8	76,3	104,0
Кеминский	380,8	448,3	89,8	101,7
Московский	2030,4	2065,6	91,9	87,9
Панфиловский	1300,6	1122,0	97,4	74,6
Сокулукский	2643,1	3339,5	96,4	109,2
Ысык-Атинский	6410,8	6746,4	91,3	90,9
Чуйский	621,4	719,6	83,5	100,1
г. Токмок	1460,9	1679,6	92,0	99,4

За январь-июль 2021г. по сравнению с январем-июлем 2020г. объем услуг по ремонту бытовых изделий и предметов личного пользования увеличился в сопоставимых ценах на 58,7 процента и составил 114,3 млн. сомов. Увеличение оборота произошло во всех районах.

Более половины от всего оборота услуг приходится на Ысык-Атинский район – 75,0 процента.

**Таблица 27. Оборот услуг по ремонту бытовых изделий и предметов личного пользования, по территории**

*в январе-июле*

Районы	Млн. сомов		Январь - июль в сопоставимых ценах к январю - июлю предыдущего года	
	2020	2021	2020	2021
<b>Чуйская область</b>	<b>72,7</b>	<b>114,3</b>	<b>65,4</b>	<b>158,7</b>
Аламудунский	-	-	-	-
Жайылский	2,3	5,3	43,4	в 2,3 раза
Кеминский	0,4	0,5	80,0	126,3
Московский	3,0	4,3	63,8	144,8
Панфиловский	3,1	3,6	86,1	117,3
Сокулукский	10,0	13,7	49,7	138,4
Ысык-Атинский	53,0	85,7	70,0	в 1,6 раза
Чуйский	0,4	0,5	80,0	126,3
г. Токмок	0,5	0,7	71,4	141,4

За январь-июль 2021г. по сравнению с январем-июлем 2020г. объемы оптовой и розничной торговли автомобилями и мотоциклами в целом по области увеличились в сопоставимых ценах на 2,6 процента и составили 657,0 млн. сомов. Увеличение оборота произошло во всех районах области кроме Ысык-Атинского района, где отмечено снижение на 71,3 процента. Наибольший удельный вес от всего оборота приходится на Сокулукский район – 69,7 процента.

**Таблица 28. Оборот оптовой и розничной торговли автомобилями и мотоциклами, по территории**

*в январе-июле*

Районы	Млн. сомов		Январь - июль в сопоставимых ценах к январю - июлю предыдущего года	
	2020	2021	2020	2021
<b>Чуйская область</b>	<b>622,3</b>	<b>657,0</b>	<b>65,2</b>	<b>102,6</b>
Аламудунский	56,3	77,2	75,9	133,3
Жайылский	2,8	4,0	58,0	138,8
Кеминский	-	0,4	-	-
Московский	-	1,1	-	-
Панфиловский	-	0,8	-	-
Сокулукский	364,7	457,8	57,9	122,0
Ысык-Атинский	142,7	42,2	85,0	28,7
Чуйский	-	-	-	-
г. Токмок	55,8	73,5	72,0	128,0

За январь-июль 2021г. по сравнению с январем-июлем 2020г. объемы по техническому обслуживанию и ремонту автомобилей по области увеличились в сопоставимых ценах на 33,5 процента и составили 440,6 млн. сомов. Увеличение объемов произошло во всех районах области, кроме Аламудунского района, где отмечено снижение на 10,2 процента. Наибольшая доля от всего оборота приходится на Ысык-Атинский – 60,6 процента, Сокулукский - 10,6 районы и г. Токмок - 8,7 процента.

**Таблица 29. Техническое обслуживание и ремонт автомобилей по территории**

*в январе-июле*

Районы	Млн. сомов		Январь - июль в сопоставимых ценах к январю - июлю предыдущего года	
	2020	2021	2020	2021
<b>Чуйская область</b>	<b>334,1</b>	<b>440,6</b>	<b>72,9</b>	<b>133,5</b>
Аламудунский	17,7	15,7	99,4	89,8
Жайылский	1,5	2,7	44,3	в 1,8 раза
Кеминский	2,0	2,4	83,7	121,5
Московский	30,6	30,5	97,6	100,9
Панфиловский	15,5	22,0	72,1	143,6
Сокулукский	29,7	47,0	54,9	в 1,6 раза
Ысык-Атинский	192,2	267,2	69,8	140,7
Чуйский	12,4	14,6	85,9	119,2
г. Токмок	32,5	38,5	85,5	119,9

В январе-июле 2021г. объем розничного товарооборота, включая оборот предприятий питания, увеличился в сопоставимых ценах на 4,8 процента и сложился в сумме 32008,8 млн. сомов. Рост товарооборота произошел в Аламудунском – на 1,8 раза, Жайылском – на 23,8 процента, Сокулукском – на 17,5, Московском – на 8,8, Чуйском – на 2,3 процента районах и г. Токмок – на 11,7 процента. В то же время снижение объема произошло в Панфиловском – на 21,3 процента, Кеминском – на 17,6 и Ысык-Атинском – на 8,1 процента районах. Самый высокий удельный вес розничного товарооборота, включая оборот предприятий питания, отмечен в Ысык-Атинском – 30,0 процента от всего объема оборота, Жайылском – 17,6 и Сокулукском – 16,7 процента районах, а самый низкий - в Чуйском районе – 2,5 процента.

В январе-июле 2021г. доля розничной торговли и предприятий общественного питания стационарной сети (вне рынков) в общем объеме розничного товарооборота составила 76,6 процента, доля рынков – 23,4 процента.

**Таблица 30. Оборот розничной торговли, включая оборот предприятий питания, по всем каналам реализации**

*в январе-июле*

Районы	Млн. сомов		Январь - июль в сопоставимых ценах к январю - июлю предыдущего года	
	2020	2021	2020	2021
<b>Всего</b>	<b>26415,3</b>	<b>32008,8</b>	<b>87,8</b>	<b>104,8</b>
в том числе:				
торгующих организаций	19375,1	24514,7	93,8	109,4
продажа товаров на рынках всех типов	7040,2	7494,1	74,7	92,0

Наибольший объем розничного товарооборота, включая оборот общественного питания, в среднем на душу населения, приходится на Ысык-Атинский (62270,4 сома), Жайылский (50136,5 сома), Кеминский (34071,3 сома), Аламудунский (32829,6 сома) районы и г.Токмок (38764,6 сома).

## Объем розничного товарооборота, включая оборот питания

(сомов; на душу населения)

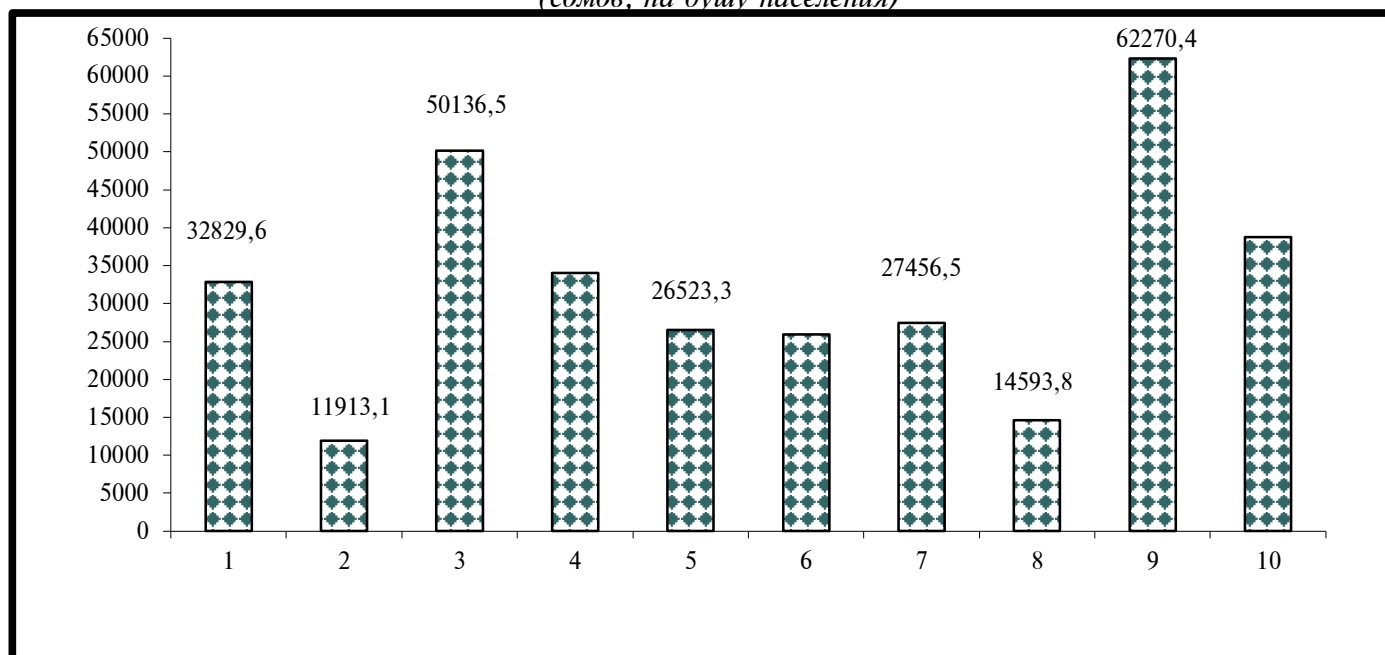

1. Чуйская область
2. Аламудунский район
3. Жайылский район
4. Кеминский район
5. Московский район

6. Панфиловский район
7. Сокулукский район
8. Чуйский район
9. Ысык-Атинский район
10. г. Токмок

В январе-июле 2021г. объемы услуг, оказанные гостиницами и ресторанами, увеличились по сравнению с аналогичным периодом прошлого года на 20,1 процента, составив 555,9 млн. сомов. Из них 542,0 млн. сомов пришлось на рестораны и 13,9 млн. сомов - на услуги, оказываемые гостиницами. Увеличение объемов услуг гостиниц и ресторанов произошло во всех районах области, кроме Сокулукского района, где отмечено снижение на 0,5 процента.

**Таблица 31. Объем услуг гостиниц и ресторанов по территории**

в январе-июле

Районы	Млн. сомов		Январь - июль в сопоставимых ценах к январю - июлю предыдущего года	
	2020	2021	2020	2021
<b>Чуйская область</b>	<b>395,6</b>	<b>555,9</b>	<b>48,5</b>	<b>120,1</b>
Аламудунский	49,8	68,9	77,6	118,1
Жайылский	13,0	16,3	30,3	107,1
Кеминский	10,9	20,7	49,6	в 1,6 раза
Московский	31,2	55,9	41,3	в 1,5 раза
Панфиловский	17,4	24,1	71,8	118,3
Сокулукский	67,0	78,1	39,2	99,5
Ысык-Атинский	118,0	167,0	55,4	120,9
Чуйский	16,8	23,0	50,9	116,9
г. Токмок	71,5	101,9	42,2	121,7

## **Рынок услуг.**

В сфере рыночных услуг, исключая оборот торговли, гостиниц и ресторанов, ведут свою деятельность 11924 хозяйствующих субъектов, при этом доля физических лиц от всего объема оказанных услуг составляет 28,6 процента, юридических – 71,4 процента.

Объем рыночных услуг, исключая оборот торговли, гостиниц и ресторанов, в январе-июле 2021г. сложился в сумме 4869,5 млн. сомов, или 133,3 процента в фактических ценах и 125,7 - в сопоставимых ценах. Из них 92,2 процента приходится на услуги, оказываемые населению.

В январе-июле 2021г. населению оказано услуг на 4489,0 млн. сомов, что в фактических ценах на 29,2 процента больше, чем за аналогичный период 2020г., в сопоставимых ценах этот объем увеличился на 21,9 процента.

Значительную долю в объеме оказываемых услуг занимают транспортная деятельность и хранение грузов – 50,3 процента. На долю профессиональной, научной и технической деятельности пришлось – 11,4 процента, финансового посредничества и страхования – 10,6, прочей обслуживающей деятельности – 5,6 процента.

Услуги образования составили – 5,1 процента, по операциям с недвижимым имуществом – 4,7, информации и связи - 4,6 процента. Доля услуг по здравоохранению и социальному обслуживанию населения определилась в размере – 4,2 процента, по административной и вспомогательной деятельности - 2,8 и искусства, развлечения и отдыха – 0,6 процента.

Значительный удельный вес от общего объема услуг области, исключая оборот торговли, гостиниц и ресторанов, занимают: Сокулукский (40,8 процента), Жайылский (16,4) и Ысык-Атинский (14,6 процента) районы, где преобладают услуги транспортной деятельности и хранения грузов.

Увеличили объемы предоставляемых рыночных услуг в сопоставимых ценах по сравнению с январем-июлем 2020г. хозяйствующие субъекты всех районов. Наибольший рост объемов наблюдается в Аламудунском (в 3,0 раза), Кеминском (в 1,8 раза), Ысык-Атинском (на 27,5 процента) районах и г.Токмок (на 59,4 процента).

Доля объемов рыночных услуг Чуйской области, исключая оборот торговли, гостиниц и ресторанов, в общем объеме республики за январь-июль 2021г. составила 6,2 процента.

## **Индекс цен и тарифов**

Индекс потребительских цен, характеризующий уровень инфляции, в январе-июле 2021г. по сравнению с аналогичным периодом 2020г. в целом по области составил 113,1 процента, также по г.Токмок – 111,9 процента. Уровень инфляции в июле 2021г. по сравнению с июнем 2021г. в целом по области достиг – 99,3 процента и по г.Токмок – 99,4 процента.

Цены в январе-июле 2021г. по сравнению с январем-июлем 2020г. в целом по области повысились на фрукты и овощи на 23,0 процента. Повысились цены на морковь – в 1,6 раза, редиску, редьку – в 1,5 раза, свеклу - на 39,8 процента, картофель - на 34,6, апельсины - на 29,4, фасоль - на 20,3, тыкву - на 19,9, горох - на 19,5, огурцы свежие - на 18,3, орехи грецкие – на 16,4, помидоры свежие - на 8,4, виноград - на 5,3, яблоки - на 5,2, капусту свежую - на 3,2, груши - на 1,3 процента и т.д. Снижение цен за отчетный период произошло на лимоны - на 16,5 процента, чеснок – на 10,0, баклажаны - на 4,9, лук - на 1,2 процента и т.д.

По г.Токмок цены в январе-июле 2021г. по сравнению с январем-июлем 2020г. повысились на фрукты и овощи на 24,0 процента. Повысились цены на морковь – в 1,6 раза, свеклу – в 1,6 раза, фасоль – в 1,5 раза, редиску, редьку – в 1,5 раза, картофель – в 1,4 раза, апельсины - на 23,9 процента, орехи грецкие – на 11,5, горох - на 11,5, огурцы свежие - на 10,6, виноград - на 9,1, помидоры свежие – на 8,4, капусту свежую - на 7,9, яблоки - на 0,7, груши - на 0,7 процента и т.д. Снижение цен наблюдалось на лимоны – на 19,8 процента, баклажаны - на 14,1, чеснок – на 7,5, лук - на 6,2 процента и т.д.

Также в отчетном периоде по сравнению с прошлым годом повысились цены в целом по области на масло подсолнечное – в 1,7 раза, масло хлопковое – в 1,6 раза, сахар – в 1,5 раза,

баранину – на 35,6 процента, яйца куриные - на 34,1, говядину - на 29,2, конину - на 25,4, крупу гречневую-ядрицу - на 22,7, окорочка куриные - на 15,6, макаронные изделия – на 14,7, рыбу свежую и охлажденную - на 12,7, муку пшеничную первого сорта - на 10,1, хлеб из пшеничной муки 1 сорта - на 7,9, маргарин - на 6,0, муку пшеничную высшего сорта - на 5,4, творог жирный - на 3,5, кефир – на 3,4, рис среднезерный - на 3,3 процента и т.д. Снижение цен наблюдалось на сметану – на 2,0, творог нежирный – на 1,3, масло сливочное – на 1,3 процента и т.д.

Повысились цены в отчетном периоде по сравнению с прошлым годом и по г.Токмок на масло хлопковое – в 1,8 раза, масло подсолнечное – в 1,8 раза, сахар – в 1,5 раза, баранину – на 39,3 процента, яйца куриные – на 36,9, говядину - на 29,1, конину – на 26,8, крупу гречневую-ядрицу - на 21,2, окорочка куриные - на 17,0, макаронные изделия – на 12,0, муку пшеничную первого сорта - на 7,2, муку пшеничную высшего сорта - на 5,6, рыбу свежую и охлажденную – 5,4, хлеб из пшеничной муки 1 сорта - на 4,1, сельдь соленую - на 3,1, творог нежирный - на 1,6, масло сливочное - на 0,4 процента и т.д. Снижение цен наблюдалось на сметану – на 2,5 процента и т.д.

Цены на пищевые продукты в июле по сравнению с предыдущим месяцем по области снизились на 1,9 процента. Снизились цены на яблоки - на 36,2 процента, картофель - на 28,2, чеснок - на 23,1, огурцы свежие - на 21,4, лук - на 7,2, лимоны - на 5,0, свеклу – на 3,2 капусту свежую - на 1,1, яйца куриные – на 1,0, сахар – на 0,4 процента и т.д. В то же время наблюдается повышение цен на баранину – на 2,7 процента, масло сливочное – на 2,3, масло подсолнечное – на 1,4, конину – на 1,3, горох - на 0,5, фасоль – на 0,3 процента и т.д.

По г.Токмок цены на пищевые продукты в июле по сравнению с предыдущим месяцем снизились на 1,7 процента. Снизились цены на яблоки - на 41,6 процента, помидоры свежие - на 34,6, картофель - на 31,7, лимоны – на 7,9, сахар – на 0,7, хлопковое масло – на 0,6 процента и т.д. В то же время наблюдается повышение цен на свеклу – на 7,5 процента, баранину - на 3,6, лук - на 3,3, конину – на 2,2, огурцы свежие - на 2,1 процента и т.д.

**Таблица 32. Индекс цен на основные виды продовольственных товаров**

*(в процентах к предыдущему месяцу)*

Месяц 2021	Мука пшеничная		Хлеб	Лепешки	Говядина	Баранина	Молоко	Яйца	Картофель
	высшего сорта	первого сорта							
<b>Чуйская область</b>									
Январь	101,2	100,1	100,4	100,0	101,8	103,4	99,8	114,8	104,0
Февраль	101,1	100,1	100,4	100,0	102,0	104,5	94,4	100,1	99,9
Март	101,2	100,6	101,7	100,1	103,5	102,1	99,3	95,5	106,4
Апрель	100,3	100,4	101,1	100,6	101,3	101,2	100,1	99,6	108,7
Май	100,3	100,4	101,1	100,6	101,3	101,2	100,1	99,6	108,7
Июнь	100,0	100,0	100,1	100,5	100,4	103,9	99,1	97,6	126,3
Июль	103,2	101,9	101,0	100,4	102,1	102,7	102,5	99,0	71,8
<b>г.Токмок</b>									
Январь	102,1	99,6	100,7	100,0	101,8	104,4	100,0	114,3	103,1
Февраль	101,0	99,8	100,2	100,0	102,9	106,8	100,0	101,3	101,4
Март	100,0	100,0	100,0	100,0	102,3	100,5	100,0	95,8	107,5
Апрель	100,0	100,0	100,0	100,0	100,0	100,0	100,0	99,2	110,8
Май	100,0	100,0	100,0	100,0	100,0	100,0	100,0	99,2	110,8
Июнь	100,0	100,0	100,1	100,0	100,0	105,4	100,0	100,0	123,0
Июль	105,4	103,0	101,9	100,0	102,4	103,6	100,0	98,1	68,3

Изменения индекса средних цен на отдельные свежие фрукты и овощи приводятся ниже:

**Таблица 33. Индекс цен на отдельные виды плодовоовощной продукции**

(в процентах к предыдущему месяцу)

Месяц 2021	Морковь	Лук	Капуста	Огурцы	Помидоры	Виноград	Яблоки
<b>Чуйская область</b>							
Январь	100,9	103,7	104,9	113,0	125,8	100,0	102,7
Февраль	99,3	104,3	108,1	97,1	94,4	100,0	103,5
Март	108,3	101,7	105,3	99,6	98,9	100,0	102,0
Апрель	119,4	99,0	107,0	93,8	96,9	100,0	129,2
Май	119,4	99,0	107,0	93,8	96,9	100,0	129,2
Июнь	175,9	113,1	80,8	27,9	56,5	100,0	110,4
Июль	78,3	92,8	98,9	78,6	65,3	121,7	63,8
<b>г.Токмок</b>							
Январь	100,0	102,5	104,9	114,8	138,3	100,0	101,5
Февраль	101,8	104,9	111,8	99,0	98,4	100,0	110,0
Март	113,6	102,5	109,7	98,5	96,0	100,0	102,3
Апрель	112,7	98,2	101,9	90,6	93,2	100,0	135,2
Май	112,7	98,2	101,9	90,6	93,2	100,0	135,2
Июнь	164,6	130,3	94,6	33,6	67,7	100,0	120,1
Июль	83,6	103,3	100,0	102,1	65,4	117,5	58,4

Ниже приведены цены на отдельные виды товаров за отчетный период:

**Таблица 34. Средние цены на отдельные товары-представители**

(в сомах за килограмм, литр)

Месяц 2021	Мука пшеничная		Хлеб	Лепешки	Баранина	Говядина	Картофель	Бензин А-80	Дизтопливо
	высшего сорта	первого сорта							
<b>Чуйская область</b>									
Январь	46,92	40,58	43,00	66,52	407,04	410,51	28,94	32,03	34,86
Февраль	47,45	40,62	43,23	66,52	424,89	419,01	28,91	33,83	37,11
Март	47,95	40,84	44,13	66,59	434,63	433,71	30,73	39,72	41,54
Апрель	48,07	40,97	44,55	66,98	439,59	438,84	33,14	42,06	43,36
Май	48,02	41,03	44,55	66,98	447,10	440,27	37,90	44,21	43,28
Июнь	48,00	41,03	43,76	67,34	463,85	441,87	48,04	45,67	44,27
Июль	49,65	41,82	44,22	67,61	475,27	451,02	34,57	48,76	46,60
<b>г.Токмок</b>									
Январь	49,23	42,17	42,55	65,51	409,48	417,44	26,97	31,97	34,79
Февраль	49,75	42,07	42,66	65,51	437,73	429,92	27,39	33,47	37,08
Март	49,75	42,07	42,66	65,51	440,00	440,00	29,43	39,61	40,81
Апрель	49,75	42,07	42,66	65,51	440,00	440,00	32,40	43,21	42,78
Май	49,75	42,07	42,66	65,51	451,50	440,00	38,15	45,59	42,62
Июнь	49,75	42,07	41,29	65,51	476,00	440,00	46,92	45,16	43,15
Июль	52,41	43,32	42,08	65,51	492,18	450,35	32,00	48,55	45,86

Средние цены наблюдаемых непродовольственных товаров в январе-июле 2021г. по сравнению с аналогичным периодом прошлого года в целом по области повысились в среднем на 9,6 процента. Так, например, повысились цены на бензин – на 24,5 процента, газ – на 15,7, твердое топливо - на 7,4, малые электробытовые приборы – на 5,9, одежду и обувь - на 4,3, ковры и покрытия для пола – на 3,4 процента и т. д.

По г.Токмок средние цены наблюдаемых непродовольственных товаров в январе-июле 2021г. по сравнению с аналогичным периодом прошлого года повысились в среднем на 4,4 процента. Так, например, повысились цены на бензин – на 26,3 процента, газ – на 15,7, твердое топливо – на 7,7, одежду и обувь - на 2,0, бытовые текстильные изделия – на 0,8 процента и т. д.

**Таблица 35. Индекс цен на отдельные группы и виды непродовольственных товаров**  
(в процентах)

	К предыдущему месяцу		Июль 2021 к июлю 2020
	июнь 2021	июль 2021	
<b>Чуйская область</b>			
Одежда и обувь	96,6	100,0	101,5
Материалы для содержания и ремонта жилых помещений	109,0	103,4	119,3
Газ	99,1	101,2	115,6
Бензин автомобильный	102,8	106,1	166,7
Дизтопливо	102,3	105,4	141,4
Бытовые приборы	99,8	100,3	103,7
Фармацевтическая продукция	99,6	100,1	90,4
<b>г.Токмок</b>			
Одежда и обувь	100,0	100,0	101,6
Материалы для содержания и ремонта жилых помещений	104,2	104,2	116,2
Газ	99,0	101,3	115,7
Бензин автомобильный	100,6	107,5	168,5
Дизтопливо	101,3	106,4	141,3
Бытовые приборы	100,0	100,0	101,3
Фармацевтическая продукция	100,0	100,0	100,4

Возросли в среднем цены и тарифы на услуги, оказываемые населению, в январе-июле 2021г. по сравнению с январем-июлем 2020г. в целом по области на 2,6 процента. Например, возросли цены на услуги ресторанов и гостиниц - на 8,8 процента, жилищные услуги, водоснабжение, электроэнергию – на 4,9, здравоохранения – на 4,5, образования - на 2,9 процента и т.д.

По г.Токмок возросли в среднем цены и тарифы на услуги, оказываемые населению, в январе-июле 2021г. по сравнению с январем-июлем 2020г. на 2,3 процента. Например, возросли цены на услуги здравоохранения – на 6,1 процента, образования - на 5,3, жилищные услуги, водоснабжение, электроэнергию – на 4,7, ресторанов и гостиниц - на 4,5, транспортные услуги – на 2,3 процента и т.д.



**Таблица 36. Индекс тарифов на отдельные группы и виды платных услуг населению**  
(в процентах)

	К предыдущему месяцу		Июль 2021 к июлю 2020
	июнь 2021	июль 2021	
<b>Чуйская область</b>			
Услуги образования	100,0	100,0	102,9
Транспортные услуги	100,0	100,2	100,9
Услуги связи	100,0	100,0	100,3
Парикмахерские услуги	97,6	100,0	100,1
Нотариальные услуги	100,0	100,0	100,0
Ремонт обуви	83,2	100,0	90,9
<b>г.Токмок</b>			
Услуги образования	100,0	100,0	105,3
Транспортные услуги	100,0	100,4	100,4
Услуги связи	100,0	100,0	100,3
Парикмахерские услуги	100,0	100,0	101,2
Нотариальные услуги	100,0	100,0	100,0
Ремонт обуви	100,0	100,0	100,0

**Таблица 37. Индекс цен на отдельные продовольственные товары и виды услуг**  
в июле  
(в процентах)

	К отчетному месяцу предыдущего года	
	2020	2021
<b>Чуйская область</b>		
Мясо	99,7	130,4
Фрукты и овощи	89,1	139,2
Масла и жиры	100,0	164,3
Хлебобулочные изделия и крупы	100,7	107,2
Мука	101,5	106,5
Хлеб	100,0	106,9
Лепешки	100,0	107,4
Материалы для содержания и ремонта жилых помещений	101,1	119,3
Газ	100,2	115,6
Плата в дошкольных учреждениях	100,0	100,0
<b>г.Токмок</b>		
Мясо	99,6	131,2
Фрукты и овощи	87,9	142,8
Масла и жиры	99,9	176,9
Хлебобулочные изделия и крупы	99,8	106,9
Мука	100,1	109,0
Хлеб	100,0	103,6
Лепешки	100,0	104,2
Материалы для содержания и ремонта жилых помещений	100,1	116,2
Газ	100,0	115,7
Плата в дошкольных учреждениях	100,0	100,0

Из основных продуктов питания в июле 2021г. по сравнению с аналогичным месяцем прошлого года повысились цены в целом по области на масла и жиры – на 64,3 процента, фрукты и овощи - на 39,2, сахар, джем, мед, шоколад – на 31,4, мясо - на 30,4, рыбу - на 13,5, молочные изделия, сыр и яйца куриные - на 11,7, алкогольные напитки, табачные изделия – на 10,1, хлебобулочные изделия и крупы - на 7,2 процента и т.д.

По г.Токмок из основных продуктов питания в июле 2021г. по сравнению с аналогичным месяцем прошлого года повысились цены на масла и жиры – в 1,8 раза, фрукты и овощи - на 42,8, сахар, джем, мед, шоколад – на 31,4 процента, мясо - на 31,2, рыбу - на 13,5, молочные изделия, сыр и яйца куриные - на 11,7, алкогольные напитки, табачные изделия - на 10,1, хлебобулочные изделия и крупы - на 7,2 процента и т.д.

### Индексы потребительских цен (ИПЦ)

в июле

(в процентах к предыдущему месяцу)

#### по Чуйской области

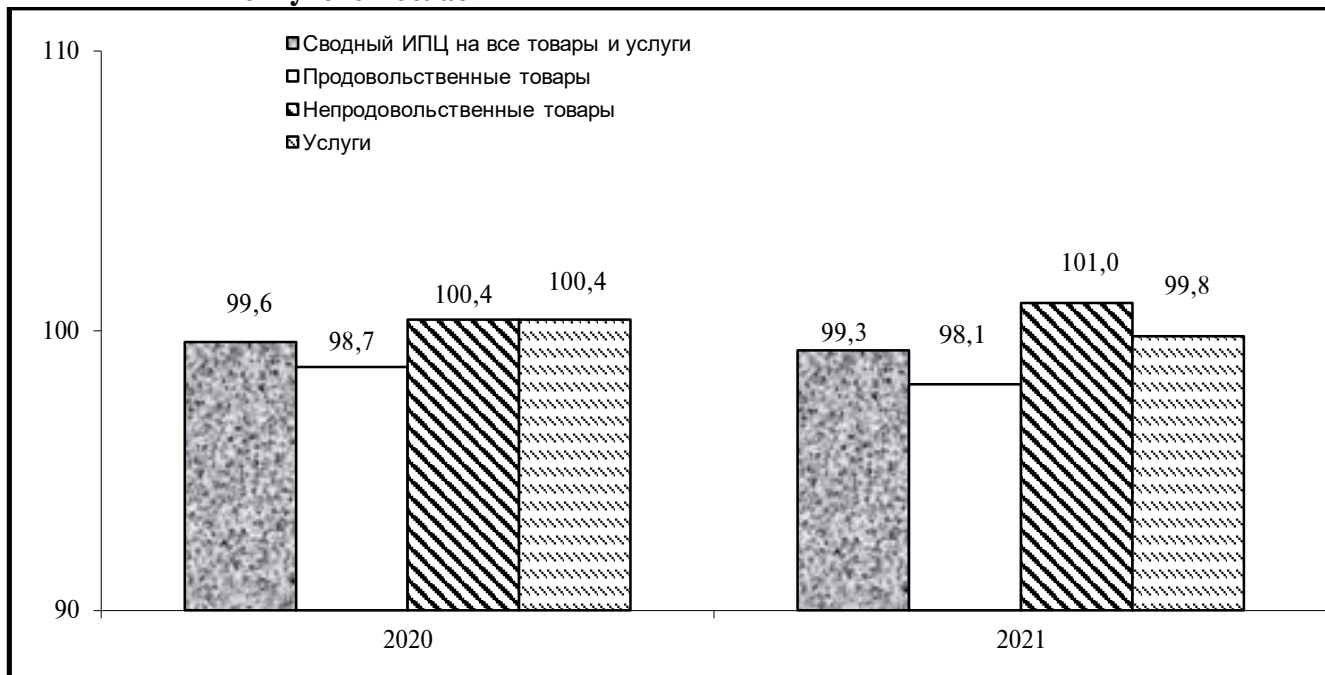

#### по г.Токмок

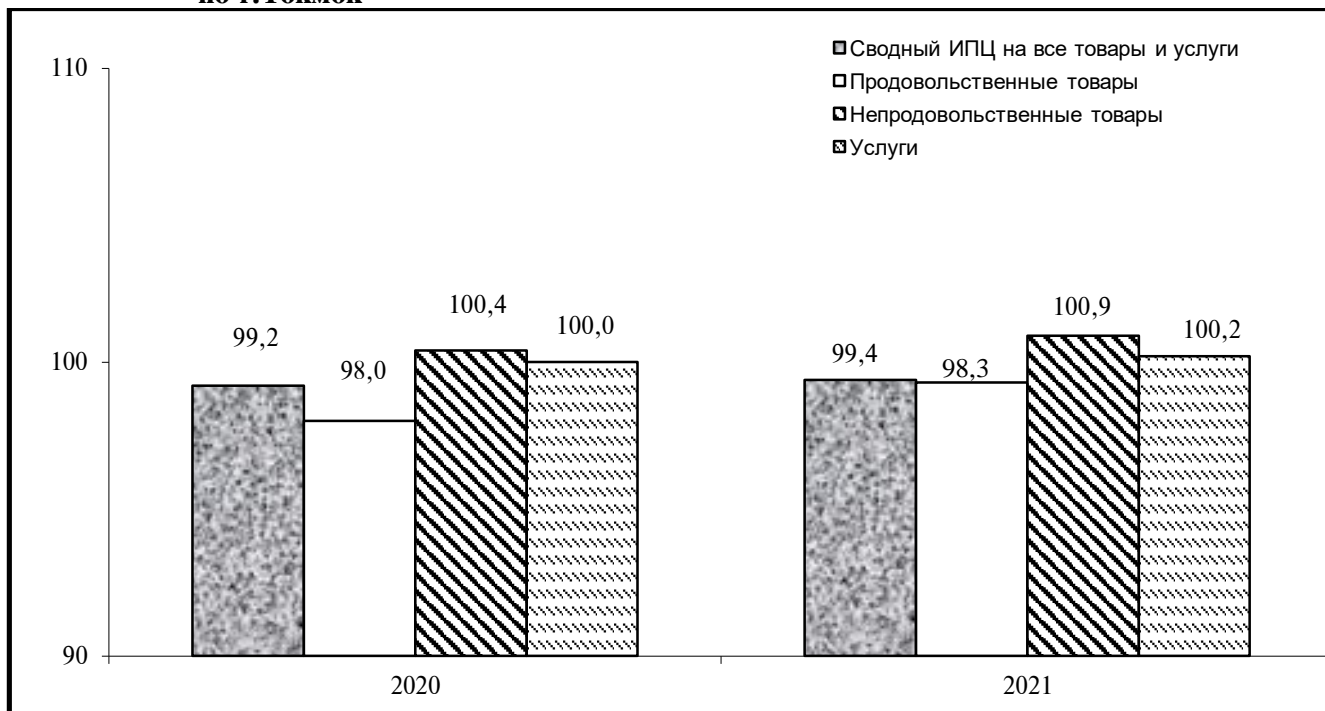

### Индекс цен производителей

Индекс цен производителей промышленной продукции в январе-июле 2021г. по отношению к январю-июлю 2020г. составил 122,4 процента. На изменение индекса цен повлияло повышение цен в обрабатывающем производстве - на 23,4 процента и обеспечении электроэнергией, газом, паром и кондиционированным воздухом - на 7,3 процента. Индекс цен в водоснабжении, очистке, обработке отходов и получении вторичного сырья составил 100,5 процента.

В обрабатывающем производстве индекс цен составил 123,4 процента за счет повышения цен в производстве листового стекла – на 50,2 процента, молочных продуктов - на 20,7, производстве кислорода – на 18,9, напитков - на 16,3, печенья - на 15,3, производстве продуктов из мяса – на 10,8 процента.

Индекс цен производителей промышленной продукции в июле 2021г. по сравнению с декабрем 2020г. составил 104,6 процента, а с июлем 2020г. – 114,8 процента.

**Таблица 38. Индекс цен производителей промышленной продукции по видам экономической деятельности**  
(в процентах)

	Июль 2021 к декабрю 2020	Июль 2021 к июлю 2020	Январь-июль 2021 к январю-июлю 2020
<b>Общий индекс цен производителей</b>			
<b>промышленной продукции</b>	<b>104,6</b>	<b>114,8</b>	<b>122,4</b>
в том числе:			
Добыча полезных ископаемых	100,0	100,0	100,0
Обрабатывающие производства	104,8	115,2	123,4
Обеспечение электроэнергией, газом, паром, кондиционированным воздухом	99,9	107,2	107,3
Водоснабжение, очистка, обработка отходов и получение вторичного сырья	103,7	103,7	100,5

### **Внешний сектор**

#### Внешняя торговля

Внешнеторговый оборот Чуйской области в январе-июне 2021г., по данным таможенной службы республики, составил 447,5 млн. долларов США, и по сравнению с январем-июнем 2020г. он возрос на 16,9 млн. долларов, или на 3,9 процента. Объем импортных поступлений снизился на 56,6 млн. долларов, или на 17,9 процента, а экспортные поставки возросли - на 73,5. долларов, или в 1,6 раза.

Основными торговыми партнерами области являются страны СНГ, внешнеторговый оборот с которыми составил 305,7 млн. долларов (68,3 процента от всего внешнеторгового оборота) и страны вне СНГ – 141,9 млн. долларов (31,7 процента).

Область осуществила внешнеторговые операции с 75 странами мира, в числе которых 69 стран импортеров и 40 стран экспортеров.

Сальдо внешнеторгового оборота сложилось отрицательное в размере – 71,4 млн. долларов США (при отрицательном – 201,5 млн. долларов - в 2020г.), в том числе со странами СНГ - отрицательное 52,3 млн. долларов, а со странами вне СНГ - отрицательное 123,7 млн. долларов США.

Объем экспортных поставок области в страны СНГ в январе-июне 2021г. по сравнению с соответствующим периодом прошлого года увеличился на 75,1 млн. долларов (в 1,7 раза) а в страны вне СНГ - снизился на 1,6 млн. долларов (на 15,2 процента).

Основными потребителями продукции области являются государства: Казахстан - на сумму 99,3 млн. долларов (52,8 процента от всего объема экспорта), Россия – на 66,3 (35,3),

Узбекистан - на 8,5 (4,6), Турция - на 3,8 (2,0), Таджикистан - на 2,8 (1,5), Украина - на 1,6 (0,9), Азербайджан - на 0,2 млн. долларов (0,1 процента) и т. д.

Импортные поступления из стран СНГ снизились на 99,0 млн. долларов, или на 43,9 процента, а из стран вне СНГ - возросли на 42,5 млн. долларов (на 47,0 процента).

Основными поставщиками являются: Китай - на 94,3 млн. долларов (36,4 процента от всего объема импорта), Россия - на 80,5 (31,0), Казахстан - на 33,5 (12,3), Турция - на 20,3 (7,8), Узбекистан - на 6,4 (2,5), США - на 3,9 (1,5), Беларусь - на 3,8 (1,5), Германия - на 1,7 (0,6), Италия - на 1,7 (0,8), Литва - на 1,5 (0,6), Франция - на 1,2 (0,5), Польша - на 1,0 (0,4), Нидерланды - на 0,9 (0,4), Армения - на 0,7 (0,3), Бельгия - на 0,7 (0,3), Корея - на 0,6 млн. долларов (0,2 процента) и т. д.

Наиболее экспортируемыми товарами являются: стекло и изделия из него - 46,5 процента от всего объема экспорта, молочные продукты и яйца птицы - 9,8, готовые продукты из зерна - 6,5, разные пищевые продукты - 5,5, предметы одежды трикотажные - 4,6, медь и изделия из нее - 4,0, руды, шлак и зола - 2,5, свинец и изделия из него - 1,8, керамические изделия - 1,8, предметы одежды, кроме трикотажа - 1,6, топливо минеральное, нефть - 1,2, обувь - 1,1, съедобные фрукты и орехи - 1,0 процента и т.д.

Увеличился экспорт: игрушек - в 339,3 раза, изделий из черных металлов - в 64,8 раза, обуви - в 52,7 раза, разных готовых изделий - в 47,7 раза, химических волокон - в 37,2 раза, фармацевтической продукции - в 18,3 раза, инструментов и аппаратов оптических, медицинских - в 12,0 раза, алюминия и изделий из него - в 5,9 раза, изделий из кожи - в 5,7 раза, средств наземного транспорта - в 5,5 раза, изделий из камня - в 5,4 раза, прочих химических продуктов - в 4,0 раза, продуктов животного происхождения - в 3,8 раза и т.д.

Уменьшились экспортные поставки бумаги и картона - на 99,6 процента, печатных книг - на 98,0, головных уборов - на 93,2, овощей - на 93,1, соли, штукатурных материалов, цемента - на 92,9, мыла и моющих средств - на 92,0, древесины и изделий из нее - на 90,4, органических химических соединений - на 85,6, электрических машин и оборудования - на 81,0, предметов одежды трикотажных - на 76,3, котлов, оборудования и механических устройств - на 48,6, взрывчатых веществ - на 41,4 и т. д.

Основными составляющими импорта являются: предметы одежды трикотажные - на 34,0 млн. долларов (13,1 процента от всего объема импорта), котлы, оборудование и механические устройства - на 20,0 (7,8), топливо минеральное, нефть - на 14,7 (5,7), обувь - 14,6 (5,6), черный металл - на 10,2 (3,9), предметы одежды, кроме трикотажа - на 9,6 (3,7), удобрение - на 9,1 (3,5), готовые продукты из зерна, злаков - на 9,0 (3,5), химические волокна - 8,8 (3,4), пластмасса и изделия из нее - на 7,1 (2,7), соль и цемент - на 6,1 (2,4), электрические машины и оборудование - на 5,8 (5,4), изделия из черного металла - на 5,7 (2,2), продукция неорганической химии - на 5,0 (1,9), средства наземного транспорта - на 4,6 (1,8), древесина и изделия из нее - на 3,8 (1,5), прочая химическая продукция - на 3,8 (1,5), бумага и картон - на 3,6 (1,4), разные пищевые продукты - на 3,0 млн. долларов (1,2 процента) и т.д.

Увеличились импортные поступления музыкальных инструментов - в 25,0 раза, продуктов животного происхождения - в 23,0 раза, головных уборов - в 22,4 раза, мыла и моющих средств - в 7,4 раза, предметов одежды трикотажных - в 6,0 раза, химических нитей - в 4,3 раза, часов - в 3,5 раза, эфирных масел - в 3,2 раза, предметов одежды, кроме трикотажа - в 2,6 раза, специальных тканей - в 2,6 раза, сахара - в 2,5 раза, средств наземного транспорта - в 2,2 раза и т.д.

Уменьшился импорт растительных материалов - на 98,9 процента, изделий из соломы - на 98,2, овощей - на 97,1, пробки и изделий из нее - на 88,3, рыбы и ракообразных, моллюсков - на 86,7, кофе, чая - на 86,3, столовых инструментов, ложек и вилок - на 79,9, натурального и искусственного меха - на 79,7, фармацевтической продукции - на 74,1, прочих изделий из драгоценных металлов - на 76,7, ваты - на 73,9, мебели - на 38,3, текстильных материалов - на 33,2, каучука, резины и изделий из них - на 28,8, готовых продуктов из зерна злаков - на 24,5 процента и т.д.

Официальный курс доллара США по отношению к сому в июле 2021г. в среднем составил 84,7 сома и возрос с июлем 2020г. на 9,5 процента, а с июнем 2021г. - на 0,1 процента.

## Государственный сектор

### Исполнение республиканского бюджета области

В январе-июне 2021г. по оперативным данным Центрального казначейства Министерства финансов Кыргызской Республики в доход республиканского бюджета Чуйской области поступило 6254,9 млн. сомов, что на 2007,9 млн. сомов, или на 47,3 процента больше по сравнению с соответствующим периодом 2020г.

Расходы республиканского бюджета в январе-июне т.г. не превысили доходы. В результате, профицит денежных средств определен в сумме 1801,0 млн. сомов.

**Таблица 39. Исполнение республиканского бюджета области**

*млн. сомов*

	Доходы		Расходы		Дефицит(-), профицит денежных средств	
	2020	2021	2020	2021	2020	2021
Январь	585,1	909,8	534,9	498,9	50,2	410,9
Январь-февраль	1487,3	1828,7	1117,1	1106,5	370,2	722,2
Январь-март	2005,4	2821,2	1923,5	1976,5	81,9	844,7
Январь-апрель	2604,6	4054,1	2595,9	2687,2	8,7	1366,9
Январь-май	3256,2	5131,9	3174,8	3557,9	81,4	1574,0
Январь-июнь	4247,0	6254,9	4174,2	4453,9	72,8	1801,0

Налоговые доходы республиканского бюджета составили 5874,6 млн. сомов, по сравнению с соответствующим периодом прошлого года они увеличились на 47,8 процента, или на 1900,7 млн. сомов. Основной объем налоговых доходов получен за счет налогов на товары и услуги – 67,6 процента. Неналоговые доходы по сравнению с предыдущим периодом увеличились в 1,4 раза, или на 107,2 млн. сомов.

По сравнению с январем-июнем 2020г. расходы республиканского бюджета (включая расходы на приобретение нефинансовых активов) увеличились на 6,7 процента, или на 279,7 млн. сомов. Значительная часть операционных расходов направлена в социальную сферу – 75,9 процента (3240,7 млн. сомов), оборону, общественный порядок и безопасность – 16,1 процента (689,1 млн. сомов) и государственные службы общего назначения – 6,0 процента (254,9 млн. сомов). Кроме того, 71,8 млн. сомов, или 1,7 процента от операционных расходов занимали расходы на государственные услуги, связанные с экономической деятельностью, и 12,4 млн. сомов, или 0,3 процента – на охрану окружающей среды.

**Таблица 40. Структура доходов республиканского бюджета области**

*в январе-июне*

	Млн. сомов		в процентах к итогу	
	2020	2021	2020	2021
<b>Доходы</b>	<b>4247,0</b>	<b>6254,9</b>	<b>100</b>	<b>100</b>
<b>Доходы от операционной деятельности</b>	<b>4247,0</b>	<b>6254,9</b>	<b>100</b>	<b>100</b>
<b>Налоговые доходы</b>	<b>3973,9</b>	<b>5874,6</b>	<b>93,6</b>	<b>93,9</b>
Налоги на доходы и прибыль	1081,4	1866,6	25,5	29,8
подоходный налог с физических лиц-резидентов Кыргызской Республики	97,0	-	2,3	-
налог на доходы лиц нерезидентов КР	87,8	164,7	2,1	2,6
налог на прибыль	896,6	1701,9	21,1	27,2
Налоги на товары и услуги	2865,3	3968,1	67,5	63,5
общие налоги на товары и услуги	2249,9	3144,9	53,0	50,3
налог на добавленную стоимость	2109,9	2880,3	49,7	46,1
налог с продаж и за оказание платных услуг	140,0	264,6	3,3	4,2
акцизный налог	244,3	230,0	5,8	3,7
налоги за использование недр	371,1	593,2	8,7	9,5
Налоги на международную торговлю и операции	27,2	39,9	0,6	0,6
<b>Неналоговые доходы</b>	<b>273,1</b>	<b>380,3</b>	<b>6,4</b>	<b>6,1</b>

	Млн. сомов		в процентах к итогу	
	2020	2021	2020	2021
Доходы от продажи товаров и оказания услуг	129,0	130,2	3,0	2,1
административные сборы и платежи	5,7	1,4	0,1	-
поступления от оказания платных услуг	123,3	128,8	2,9	2,1
Доходы от собственности и проценты	1,4	2,1	-	-
Штрафы, санкции, конфискации	0,5	0,4	-	-
Прочие неналоговые доходы	134,8	232,4	3,2	3,7
Добровольные трансферты и гранты	7,4	15,2	0,2	0,3
<b>Расходы</b>	<b>4174,2</b>	<b>4453,9</b>	<b>100</b>	<b>100</b>
<b>Расходы от осуществления операционной деятельности</b>	<b>4071,1</b>	<b>4268,9</b>	<b>97,5</b>	<b>95,9</b>
государственные службы общего назначения	192,2	254,9	4,6	5,7
оборона, общественный порядок и безопасность	682,1	689,1	16,3	15,5
экономические вопросы, всего	71,0	71,8	1,7	1,6
охрана окружающей среды	11,9	12,4	0,3	0,3
здравоохранение	43,7	54,3	1,0	1,2
отдых, культура и религия	48,7	56,1	1,2	1,3
образование	2377,8	2516,5	57,0	56,5
социальная защита	643,7	613,8	15,4	13,8
<b>Расходы на приобретение нефинансовых активов</b>	<b>103,1</b>	<b>185,0</b>	<b>2,5</b>	<b>4,1</b>

### Исполнение местного бюджета области

Доходы местного бюджета в январе-июне 2021г. (включая поступления от продажи нефинансовых активов) составили 1512,5 млн. сомов, и они увеличились по сравнению с соответствующим периодом 2020г. на 333,6 млн. сомов, или на 28,3 процента.

**Таблица 41. Исполнение местного бюджета области**

*млн. сомов*

	Доходы		Расходы		Дефицит(-), профицит денежных средств	
	2020	2021	2020	2021	2020	2021
Январь	221,6	226,6	48,9	42,6	172,7	184,0
Январь-февраль	450,3	469,5	251,7	239,7	198,6	229,8
Январь-март	661,7	759,2	508,8	506,9	152,9	252,3
Январь-апрель	812,9	1014,7	672,2	771,5	140,7	243,2
Январь-май	949,1	1239,4	808,3	1019,5	140,8	219,9
Январь-июнь	1178,9	1512,5	1004,3	1233,9	174,6	278,6

Значительная часть операционных доходов приходится на налоговые – 76,9 процента, или 1156,6 млн. сомов, неналоговые доходы составили – 16,0 процента, или 241,2 млн. сомов, полученные официальные трансферты – 7,1 процента, или 106,0 млн. сомов. Объем налоговых доходов местного бюджета сложился за счет налогов на доходы и прибыль – 75,6 процента, налогов на собственность – 23,6 процента, налогов на товары и услуги – 0,8 процента.

Расходы местного бюджета (включая расходы на приобретение нефинансовых активов) за январь-июнь 2021г. составили 1233,9 млн. сомов, и по сравнению с отчетным периодом 2020г. они увеличились на 22,9 процента, или на 229,6 млн. сомов. В операционных расходах преобладает доля средств, использованных на финансирование социально-культурной сферы. На эту статью расходов использовано 650,1 млн. сомов, или 66,8 процента всех средств от операционной деятельности. На государственные службы общего назначения, оборону, общественный порядок и безопасность, на государственные услуги, связанные с экономической деятельностью, направлено 323,7 млн. сомов (33,2 процента от общей суммы операционных расходов).

**Таблица 42. Структура доходов местного бюджета области**

*в январе-июне*

	Млн. сомов		в процентах к итогу	
	2020	2021	2020	2021
<b>Доходы</b>	<b>1178,9</b>	<b>1512,5</b>	<b>100</b>	<b>100</b>
Доходы от операционной деятельности	1170,9	1503,8	99,3	99,4
<b>Налоговые доходы</b>	<b>911,2</b>	<b>1156,6</b>	<b>77,3</b>	<b>76,5</b>
Налоги на доходы и прибыль	656,1	873,9	55,6	57,8
подходный налог с физических лиц-резидентов Кыргызской Республики	549,5	734,8	46,6	48,6
налоги по специальным режимам	106,6	139,1	9,0	9,2
Налоги на собственность	201,2	273,5	17,1	18,1
налоги на недвижимое имущество	52,9	65,2	4,5	4,3
земельный налог	118,7	164,1	10,1	10,9
налоги на движимое имущество	29,6	44,2	2,5	2,9
Налоги на товары и услуги	53,9	9,2	4,6	0,6
общие налоги на товары и услуги	46,7	-	4,0	-
налог с продаж	46,7	-	4,0	-
налоги за пользование недрами	7,2	9,2	0,6	0,6
<b>Полученные официальные трансферты</b>	<b>92,3</b>	<b>106,0</b>	<b>7,8</b>	<b>6,9</b>
Трансферты сектора государственного управления	92,3	106,0	7,8	6,9
<b>Неналоговые доходы</b>	<b>167,4</b>	<b>241,2</b>	<b>14,2</b>	<b>16,0</b>
Доходы от собственности и проценты	68,6	84,2	5,8	5,6
Доходы от продажи товаров и оказания услуг	52,8	74,2	4,5	4,9
административные сборы и платежи	5,7	8,2	0,5	0,5
поступления от оказания платных услуг	45,0	62,7	3,8	4,2
плата за аренду	2,1	3,3	0,2	0,2
Штрафы, санкции, конфискации	-	-	-	-
Добровольные трансферты, кроме грантов	14,0	32,0	1,2	2,1
Прочие неналоговые доходы	32,0	50,8	2,7	3,4
<b>Доходы от продажи нефинансовых активов</b>	<b>8,0</b>	<b>8,7</b>	<b>0,7</b>	<b>0,6</b>
<b>Расходы</b>	<b>1004,3</b>	<b>1233,9</b>	<b>100</b>	<b>100</b>
<b>Расходы от осуществления операционной деятельности</b>	<b>860,2</b>	<b>973,8</b>	<b>85,7</b>	<b>78,9</b>
государственные службы общего назначения	294,5	316,3	29,3	25,6
оборона, общественный порядок и безопасность	10,2	1,2	1,0	0,1
экономические вопросы, всего	3,9	6,2	0,4	0,5
жилищно-коммунальные услуги	223,9	258,2	22,3	20,9
здравоохранение	-	0,8	-	0,1
отдых, культура и религия	50,9	66,8	5,1	5,4
образование	221,7	280,8	22,1	22,8
социальная защита	55,1	43,5	5,5	3,5
<b>Расходы на приобретение нефинансовых активов</b>	<b>144,1</b>	<b>260,1</b>	<b>14,3</b>	<b>21,1</b>

## **Социальный сектор**

### ***Демография населения***

По расчетным данным численность постоянного населения области на 1 июля 2021г. составила 980,3 тыс. человек. Демографическая ситуация в январе-июне 2021г. характеризовалась повышением рождаемости и смертности по сравнению с соответствующим периодом 2020г. В январе-июне в области родилось 9901 младенцев, или 24,5 промилле на 1000 человек населения (21,1 промилле в январе-июне 2020г.), умерло 3642 человека, или 9,0 промилле на 1000 человек населения (6,5 в январе-июне 2020г.). Самая высокая рождаемость отмечена в Панфиловском, Чуйском, Жайылском районах и г.Токмок, а смертность - в Кеминском, Жайылском, Ысык-Атинском районах и г.Токмок.

Естественный прирост населения составил 6259 человек, или 15,5 промилле на 1000 человек населения (14,6 - в аналогичном периоде прошлого года). Наиболее высокий уровень отмечен в Чуйском, Сокулукском, Панфиловском районах и г.Токмок.

Наибольшее влияние на изменение общей смертности населения Чуйской области оказывает смертность от болезней системы кровообращения (1929 случаев), являющихся ежегодно причиной более половины летальных исходов (53,0 процента от общего числа умерших). Из них наибольший удельный вес занимают ишемические болезни сердца – 62,6 процента (1207 случаев), смертность от которых увеличилась на 8,4 процента.

Второе место в структуре причин смерти занимают новообразования (12,3 процента от общего числа умерших), и по сравнению с январем-июнем 2020г. их количество не изменилось.

В группе внешних причин объединены неестественные и насильственные причины смерти, в том числе убийства и самоубийства. Количество убийств увеличилось на 19,0 процента (25 случаев), а самоубийств - на 33,3 процента (76 случаев). Более 27,6 процента (297 случаев) в группе несчастных случаев приходится на транспортные несчастные случаи, количество которых увеличилось на 74,5 процента.

В классе инфекционных и паразитарных заболеваний основной причиной смертности является смертность от COVID-19 (80,7 процента от всех случаев этой группы), или 263 случая.

Смертность от туберкулеза всех форм (10,7 процента от всех случаев этого класса) снизилась на 30,0 процента (35 случаев).

Смертность от болезней органов дыхания составляет 3,0 процента от всех умерших, и она уменьшилась по сравнению с прошлым годом на 8,5 процента (108 случаев).

В этом классе смертей основной причиной в отчетном периоде стала смертность от пневмонии, которая составила 64,8 процента в удельном весе (70 случаев), и смертность от нее увеличилась по сравнению с прошлым годом на 22,8 процента.

Важнейшей характеристикой здоровья населения является младенческая смертность. В январе-июне 2021г. смертность детей до одного года жизни составила 112 человек, или 11,3 промилле на 1000 родившихся (10,9 в январе-июне 2020г.). Основными причинами являются состояния, возникшие в перинатальном (послеродовом) периоде (63,4 процента от всего умерших детей), смерти от врожденных аномалий (17,0 процента), болезней органов дыхания (12,5 процента) и т.д.

В январе-июне 2021г. коэффициенты брачности по сравнению с отчетным периодом прошлого года увеличились и составили 6,8 промилле на 1000 человек населения (4,8 - в январе-июне 2020г.), а коэффициенты разводимости увеличились до 2,2 промилле на 1000 человек населения (1,4 - в январе-июне 2020г.).



**Таблицалык тиркеме**

**Табличное приложение**

**СБЖМРде чарба жүргүзүүчү субъектилердин болуусу**  
**Уюштуруу-укуктук формалары боюнча катталган чарба**  
**жүргүзүүчү субъектилердин саны**

2021-ж. 1-августуна карата

**Наличие хозяйствующих субъектов в ЕГРСЕ**  
**Количество зарегистрированных хозяйствующих субъектов**  
**по организационно-правовым формам**

на 1 августа 2021г.

Уюштуруу-укуктук формасынын аталышы	Бардыгы	анын ичинде облустун аймактары боюнча: в том числе по территории области:									Всего	Наименование организационно-правовой формы
		Аламу-дунский	Ысык-Атинский	Жайылский	Кеминский	Московский	Панфиловский	Сокулукский	Чуйский	г.Токмок		
Бардыгы	137160	19800	18979	18378	12784	14808	7386	23282	13280	8463	137160	Всего
<i>Юридикалык жактар (филиалдарды жана өкүлчүлүктөрдү эсепке алганда)</i>	14515	4186	2093	1812	753	917	552	2300	748	1154	14515	<i>Юридические лица (с учетом филиалов и представительств)</i>
Мамлекеттик ишканалар	126	33	12	14	9	8	6	24	4	16	126	Государственные предприятия
Муниципалдык (коммуналдык) ишканалар	124	30	13	15	12	9	4	27	8	6	124	Муниципальные (коммунальные) предприятия
Ачык акционердик коомдор	208	41	34	33	10	19	20	18	10	23	208	Открытые акционерные общества
Жабык акционердик коомдор	101	29	15	16	4	8	2	16	4	7	101	Закрытые акционерные общества
Жоопкерчилиги чектелген коомдор	7110	2662	1068	743	216	345	143	1123	248	562	7110	Общества с ограниченной ответственностью
Кошумча жоопкерчиликтеги коомдор	132	9	13	30	18	8	4	21	9	20	132	Общества с дополнительной ответственностью
Толук шериктиктер	384	113	21	66	7	25	14	54	37	47	384	Полные товарищества
Кооперативдер, коммерциялык уюм катары	246	57	34	55	4	12	21	40	12	11	246	Кооперативы, как коммерческие организации
Айыл-чарба кооперативдери	522	77	70	87	30	49	54	87	63	5	522	Сельскохозяйственные Кооперативы

Уюштуруу-укуктук формасынын аталышы	Бардыгы	анын ичинде облустун аймактары боюнча: в том числе по территории области:									Всего	Наименование организационноправовой формы
		Аламу-дунский	Ысык-Атинский	Жайылский	Кеминский	Московский	Панфиловский	Сокулукский	Чуйский	г.Токмок		
Финансылык кооператив (насыя бирлиги) ком мерциялык уюм катары	10	0	1	2	1	0	0	1	3	2	10	Финансовый кооператив (кредитный союз) как ком мерческая организация
Дыйкан (фермердик) чарбалары (юридикалык жакты түзгөн)	394	116	71	30	33	25	26	72	19	2	394	Крестьянские (фермерские) хозяйства (с образованием юридического лица)
Адвокатура	9	1	2	1	0	1	1	1	0	2	9	Адвокатура
Мекемелер	1464	254	230	193	130	134	100	211	99	113	1464	Учреждения
Коомдук бирикмелер жана диний уюмдар	1852	351	262	259	144	152	92	329	130	133	1852	Общественные объединения и религиозные организации
Коммерциялык эмес уюмдар катары кооперативтер	229	51	35	15	43	22	6	36	20	1	229	Кооперативы, как неком мерческие организации
Коомдук фонддор	558	172	69	83	23	24	16	88	25	58	558	Общественные фонды
Юридикалык жактардын бирикмеси (ассоциациялар, союздар)	237	39	39	31	17	19	19	49	15	9	237	Объединения юридических лиц (ассоциации, союзы)
Коммерциялык эмес уюмдар катары финансылык кооперативдер (насыя бирликтери)	70	16	7	16	3	3	4	10	5	6	70	Финансовые кооперативы (кредитные союзы), как неком мерческие организации
Менчик турак-жай ээлериин шериктиги (кондоминимумдар)	148	36	4	16	0	3	0	10	4	75	148	Товарищества собственников жилья (кондоминимумы)
Коомдук аймактык өз алдынча башкармалыгынын органы (КАӨАБ), жамааттар (коомчолор) жана алардын биригүүсү	208	34	35	28	24	23	9	34	21	0	208	Орган территориального общественного самоуправления (ТОС), жамааты (общины) и их объединения

Уюштуруу-укуктук формасынын аталышы	Бардыгы	анын ичинде облустун аймактары боюнча: в том числе по территории области:									Всего	Наименование организационноправовой формы
		Аламу-дунский	Ысык-Атинский	Жайылский	Кеминский	Московский	Панфиловский	Сокулукский	Чуйский	г.Токмок		
Юридикалык жактын филиалы	340	55	52	72	23	23	10	42	11	52	340	Филиал юридического лица
Юридикалык жактын өкүлчүлүгү	43	10	6	7	2	5	1	7	1	4	43	Представительство юридического лица
<b>Жеке жактар</b>	<b>122645</b>	<b>15614</b>	<b>16886</b>	<b>16566</b>	<b>12031</b>	<b>13891</b>	<b>6834</b>	<b>20982</b>	<b>12532</b>	<b>7309</b>	<b>122645</b>	<b>Физические лица</b>
Жеке ишкерлер (өздүк эмгектин негизинде)	65853	9471	8865	12375	4188	6499	3200	9401	4828	7026	65853	Индивидуальные предприниматели (на основе личного труда)
Жеке ишкерлер (жалданма эмгекти колдонуу менен)	4538	247	654	1384	36	3	851	1016	125	222	4538	Индивидуальные предприниматели (с использованием наемного труда)
Дыйкан (фермердик) чарбалары (юридикалык жакты түзбөгөн)	52254	5896	7367	2807	7807	7389	2783	10565	7579	61	52254	Крестьянские (фермерские) хозяйства (без образования юридического лица)

**Менчик формалары, экономикалык ишмердиктин түрлөрү жана ишканалардын типтери боюнча катталган юридикалык жактардын саны (филиалдарды жана өкүлчүлүктөрдү эсепке алганда)**  
2021-ж. 1-августуна карата

**Количество зарегистрированных юридических лиц (с учетом филиалов и представительств) по формам собственности, видам экономической деятельности и типам предприятий на 1 августа 2021г.**

	Бардыгы	Анын ичинен менчиктин түрлөрү боюнча: в том числе по формам собственности:				Всего		
		мамлекеттик государственная	муниципалдык муниципальная	менчик частная	башка иная			
<b>Бардыгы</b>	<b>14515</b>		<b>774</b>	<b>683</b>	<b>12868</b>	<b>190</b>	<b>14515</b>	<b>Всего</b>
Чакан ишканалар	13275		392	399	12444	40	13275	Малые предприятия

	Бардыгы	Анын ичинен менчиктин түрлөрү боюнча: в том числе по формам собственности:				Всего	
		мамлекеттик государственная	муниципалдык муниципальная	менчик частная	башка иная		
Орто ишканалар	884	233	238	322	91	884	Средние предприятия
Ири ишканалар	356	149	46	102	59	356	Крупные предприятия
<b>Айыл чарбасы, токой чарбасы жана балык улоочулук</b>	<b>1479</b>	<b>47</b>	<b>8</b>	<b>1424</b>	-	<b>1479</b>	<b>Сельское хозяйство, лесное хозяйство и рыболовство</b>
Чакан ишканалар	1416	36	6	1374	-	1416	Малые предприятия
Орто ишканалар	50	11	-	39	-	50	Средние предприятия
Ири ишканалар	13	-	2	11	-	13	Крупные предприятия
<b>Пайдалуу кендерди казуу</b>	<b>195</b>	-	-	<b>195</b>	-	<b>195</b>	<b>Добыча полезных ископаемых</b>
Чакан ишканалар	191	-	-	191	-	191	Малые предприятия
Орто ишканалар	4	-	-	4	-	4	Средние предприятия
<b>Иштетүү өндүрүшү</b>	<b>1492</b>	<b>37</b>	-	<b>1455</b>	-	<b>1492</b>	<b>Обрабатывающие производства</b>
Чакан ишканалар	1417	29	-	1388	-	1417	Малые предприятия
Орто ишканалар	53	5	-	48	-	53	Средние предприятия
Ири ишканалар	22	3	-	19	-	22	Крупные предприятия
<b>Электр энергия, газ, буу жана кондицияланган аба менен камсыздоо (жабдуу)</b>	<b>52</b>	<b>8</b>	<b>2</b>	<b>42</b>	-	<b>52</b>	<b>Обеспечение (снабжение) электроэнергией, газом, паром и кондиционированным воздухом</b>
Чакан ишканалар	41	1	2	38	-	41	Малые предприятия
Орто ишканалар	2	2	-	-	-	2	Средние предприятия
Ири ишканалар	9	5	-	4	-	9	Крупные предприятия
<b>Суу менен жабдуу, тазалоо, калдыктарды иштетүү жана кайра пайдалануучу чийки затты алуу</b>	<b>150</b>	<b>3</b>	<b>78</b>	<b>69</b>	-	<b>150</b>	<b>Водоснабжение, очистка, обработка отходов и получение вторичного сырья</b>
Чакан ишканалар	142	3	72	67	-	142	Малые предприятия
Орто ишканалар	7	-	5	2	-	7	Средние предприятия
Ири ишканалар	1	-	1	-	-	1	Крупные предприятия
<b>Курулуш</b>	<b>1131</b>	<b>40</b>	<b>7</b>	<b>1084</b>	-	<b>1131</b>	<b>Строительство</b>
Чакан ишканалар	1100	31	6	1063	-	1100	Малые предприятия
Орто ишканалар	30	8	1	21	-	30	Средние предприятия
Ири ишканалар	1	1	-	-	-	1	Крупные предприятия

	Бардыгы	Анын ичинен менчиктин түрлөрү боюнча: в том числе по формам собственности:				Всего	
		мамлекеттик государственная	муниципалдык муниципальная	менчик частная	башка иная		
<b>Дүн жана чекене соода, автомобил дерди жана мотоциклдерди ондоо</b>	<b>2828</b>	<b>30</b>	<b>1</b>	<b>2797</b>	<b>-</b>	<b>2828</b>	<b>Оптовая и розничная торговля; ремонт автомобилей и мотоциклов</b>
Чакан ишканалар	2738	19	1	2718	-	2738	Малые предприятия
Орто ишканалар	56	6	-	50	-	56	Средние предприятия
Ири ишканалар	34	5	-	29	-	34	Крупные предприятия
<b>Транспорт ишмердиги жана жүктөрдү сактоо</b>	<b>544</b>	<b>17</b>	<b>2</b>	<b>525</b>	<b>-</b>	<b>544</b>	<b>Транспортная деятельность и хранение грузов</b>
Чакан ишканалар	510	2	2	506	-	510	Малые предприятия
Орто ишканалар	17	4	-	13	-	17	Средние предприятия
Ири ишканалар	17	11	-	6	-	17	Крупные предприятия
<b>Мейманканалардын жана ресторан дардын ишмердиги</b>	<b>85</b>	<b>1</b>	<b>-</b>	<b>84</b>	<b>-</b>	<b>85</b>	<b>Деятельность гостиниц и ресторанов</b>
Чакан ишканалар	79	1	-	78	-	79	Малые предприятия
Орто ишканалар	4	-	-	4	-	4	Средние предприятия
Ири ишканалар	2	-	-	2	-	2	Крупные предприятия
<b>Маалымат жана байланыш</b>	<b>173</b>	<b>20</b>	<b>5</b>	<b>148</b>	<b>-</b>	<b>173</b>	<b>Информация и связь</b>
Чакан ишканалар	166	17	5	144	-	166	Малые предприятия
Орто ишканалар	4	1	-	3	-	4	Средние предприятия
Ири ишканалар	3	2	-	1	-	3	Крупные предприятия
<b>Финансылык ортомчулук жана камсыз-дандыруу</b>	<b>584</b>	<b>10</b>	<b>-</b>	<b>574</b>	<b>-</b>	<b>584</b>	<b>Финансовое посредничество и страхование</b>
Чакан ишканалар	539	3	-	536	-	539	Малые предприятия
Орто ишканалар	44	7	-	37	-	44	Средние предприятия
Ири ишканалар	1	-	-	1	-	1	Крупные предприятия
<b>Кыймылсыз мүлк операциялары</b>	<b>256</b>	<b>4</b>	<b>7</b>	<b>245</b>	<b>-</b>	<b>256</b>	<b>Операции с недвижимым имуществом</b>
Чакан ишканалар	242	3	3	236	-	242	Малые предприятия
Орто ишканалар	8	1	1	6	-	8	Средние предприятия
Ири ишканалар	6	-	3	3	-	6	Крупные предприятия
<b>Кесиптик, илимий жана техникалык ишмердик</b>	<b>477</b>	<b>94</b>	<b>7</b>	<b>375</b>	<b>1</b>	<b>477</b>	<b>Профессиональная, научная и техническая деятельность</b>

	Бардыгы	Анын ичинен менчиктин түрлөрү боюнча: в том числе по формам собственности:				Всего	
		мамлекеттик государственная	муниципалдык муниципальная	менчик частная	башка иная		
Чакан ишканалар	426	54	7	365	-	426	Малые предприятия
Орто ишканалар	32	26	-	6	-	32	Средние предприятия
Ири ишканалар	19	14	-	4	1	19	Крупные предприятия
<b>Административдик жана көмөкчү иш мердик</b>	<b>329</b>	<b>6</b>	<b>13</b>	<b>310</b>	<b>-</b>	<b>329</b>	<b>Административная и вспомогательная деятельность</b>
Чакан ишканалар	313	4	12	297	-	313	Малые предприятия
Орто ишканалар	11	2	1	8	-	11	Средние предприятия
Ири ишканалар	5	-	-	5	-	5	Крупные предприятия
<b>Мамлекеттик башкаруу жана коргоо; милдеттүү социалдык камсыздоо</b>	<b>390</b>	<b>226</b>	<b>163</b>	<b>-</b>	<b>1</b>	<b>390</b>	<b>Государственное управление и оборона; обязательное социальное обеспечение</b>
Чакан ишканалар	222	125	96	-	1	222	Малые предприятия
Орто ишканалар	129	63	66	-	-	129	Средние предприятия
Ири ишканалар	39	38	1	-	-	39	Крупные предприятия
<b>Билим берүү</b>	<b>943</b>	<b>108</b>	<b>273</b>	<b>375</b>	<b>187</b>	<b>943</b>	<b>Образование</b>
Чакан ишканалар	499	22	88	351	38	499	Малые предприятия
Орто ишканалар	321	60	150	20	91	321	Средние предприятия
Ири ишканалар	123	26	35	4	58	123	Крупные предприятия
<b>Саламаттыкты сактоо жана социалдык жактан тейлөө</b>	<b>268</b>	<b>88</b>	<b>17</b>	<b>163</b>	<b>-</b>	<b>268</b>	<b>Здравоохранение и социальное обслуживание</b>
Чакан ишканалар	176	18	9	149	-	176	Малые предприятия
Орто ишканалар	45	28	5	12	-	45	Средние предприятия
Ири ишканалар	47	42	3	2	-	47	Крупные предприятия
<b>Искусство, көңүл ачуу жана эс алуу</b>	<b>110</b>	<b>33</b>	<b>8</b>	<b>69</b>	<b>-</b>	<b>110</b>	<b>Искусство, развлечения и отдых</b>
Чакан ишканалар	93	23	5	65	-	93	Малые предприятия
Орто ишканалар	14	8	2	4	-	14	Средние предприятия
Ири ишканалар	3	2	1	-	-	3	Крупные предприятия
<b>Башка тейлөө ишмердиги</b>	<b>3029</b>	<b>2</b>	<b>92</b>	<b>2934</b>	<b>1</b>	<b>3029</b>	<b>Прочая обслуживающая деятельность</b>
Чакан ишканалар	2965	1	85	2878	1	2965	Малые предприятия
Орто ишканалар	53	1	7	45	-	53	Средние предприятия

	Бардыгы	Анын ичинен менчиктин түрлөрү боюнча: в том числе по формам собственности:				Всего	
		мамлекеттик государственная	муниципалдык муниципальная	менчик частная	башка иная		
Ири ишканалар	11	-	-	11	-	11	Крупные предприятия

*Активтүүлүк белгилери жана ишканалардын типтери боюнча райондордун бөлүктөрүндө катталган юридикалык жактардын саны*

*(филиалдарды жана өкүлчүлүктөрдү эсепке алганда)*

*2021-ж. 1 августуна карата*

*Количество зарегистрированных юридических лиц (с учетом филиалов и представительств)  
по признакам активности, типам предприятий в разрезе районов*

*на 1 августа 2021г.*

	Бардыгы	анын ичинде: в том числе:							Всего	
		иштеп жаткандар дейст­вую­ щие	иштебе гендер «спящие »	жоюлуу баскычында тургандар в стадии ликвидации	белгиси жок без признака	кайра түзүлгөн дөр вновь созданные	иштебе гендер не действи­ ющие	10 жылдан бери иштебегендер «спящие» более 10 лет		
<b>Чүй облусу</b>	<b>14515</b>	<b>4394</b>	<b>1595</b>	<b>336</b>	<b>3606</b>	<b>290</b>	<b>1901</b>	<b>2393</b>	<b>14515</b>	<b>Чуйская область</b>
Чакан ишканалар	13275	3519	1585	328	3354	290	1884	2315	13275	Малые предприятия
Орто ишканалар	884	627	5	7	169	-	16	60	884	Средние предприятия
Ири ишканалар	356	248	5	1	83	-	1	18	356	Крупные предприятия
<b>Аламүдүн району</b>	<b>4186</b>	<b>1043</b>	<b>595</b>	<b>96</b>	<b>689</b>	<b>112</b>	<b>479</b>	<b>1172</b>	<b>4186</b>	<b>Аламудунский район</b>
Чакан ишканалар	3990	920	594	93	647	112	478	1146	3990	Малые предприятия
Орто ишканалар	120	69	1	3	26	-	1	20	120	Средние предприятия
Ири ишканалар	76	54	-	-	16	-	-	6	76	Крупные предприятия
<b>Жайыл району</b>	<b>1812</b>	<b>571</b>	<b>139</b>	<b>29</b>	<b>701</b>	<b>33</b>	<b>170</b>	<b>169</b>	<b>1812</b>	<b>Жайылский район</b>
Чакан ишканалар	1602	442	139	28	641	33	168	151	1602	Малые предприятия
Орто ишканалар	145	91	-	1	39	-	2	12	145	Средние предприятия
Ири ишканалар	65	38	-	-	21	-	-	6	65	Крупные предприятия
анын ичинде:										в том числе:
Кара-Балта ш.	1228	388	78	21	481	15	111	134	1228	г. Кара-Балта



	Бардыгы	анын ичинде: в том числе:							Всего	
		иштеп жаткандар дейсткую- щие	иштебе гендер «спящие »	жоюлуу баскычында тургандар в стадии ликвидации	белгиси жок без признака	кайра түзүлгөн дөр вновь созданные	иштебе гендер не действи- ющие	10 жылдан бери иштебегендер «спящие» более 10 лет		
Чакан ишканалар	1084	304	78	20	432	15	109	126	1084	Малые предприятия
Орто ишканалар	93	54	-	1	30	-	2	6	93	Средние предприятия
Ири ишканалар	51	30	-	-	19	-	-	2	51	Крупные предприятия
<b>Кемин району</b>	<b>753</b>	<b>272</b>	<b>66</b>	<b>42</b>	<b>220</b>	<b>17</b>	<b>115</b>	<b>21</b>	<b>753</b>	<b>Кеминский район</b>
Чакан ишканалар	643	195	62	39	196	17	114	20	643	Малые предприятия
Орто ишканалар	84	61	-	2	19	-	1	1	84	Средние предприятия
Ири ишканалар	26	16	4	1	5	-	-	-	26	Крупные предприятия
<b>Москва району</b>	<b>917</b>	<b>333</b>	<b>34</b>	<b>26</b>	<b>123</b>	<b>14</b>	<b>65</b>	<b>322</b>	<b>917</b>	<b>Московский район</b>
Чакан ишканалар	812	243	34	25	118	14	65	313	812	Малые предприятия
Орто ишканалар	84	71	-	1	4	-	-	8	84	Средние предприятия
Ири ишканалар	21	19	-	-	1	-	-	1	21	Крупные предприятия
<b>Панфилов району</b>	<b>552</b>	<b>163</b>	<b>35</b>	<b>11</b>	<b>103</b>	<b>12</b>	<b>93</b>	<b>135</b>	<b>552</b>	<b>Панфиловский район</b>
Чакан ишканалар	493	113	35	11	95	12	93	134	493	Малые предприятия
Орто ишканалар	45	40	-	-	4	-	-	1	45	Средние предприятия
Ири ишканалар	14	10	-	-	4	-	-	-	14	Крупные предприятия
<b>Сокулук району</b>	<b>2300</b>	<b>768</b>	<b>390</b>	<b>56</b>	<b>721</b>	<b>46</b>	<b>249</b>	<b>70</b>	<b>2300</b>	<b>Сокулукский район</b>
Чакан ишканалар	2117	627	387	56	684	46	247	70	2117	Малые предприятия
Орто ишканалар	134	105	3	-	24	-	2	-	134	Средние предприятия
Ири ишканалар	49	36	-	-	13	-	-	-	49	Крупные предприятия
анын ичинде:										в том числе:
Шопоков ш.	184	59	29	7	66	-	18	5	184	г. Шопоков
Чакан ишканалар	167	48	29	7	60	-	18	5	167	Малые предприятия
Орто ишканалар	12	9	-	-	3	-	-	-	12	Средние предприятия
Ири ишканалар	5	2	-	-	3	-	-	-	5	Крупные предприятия
<b>Чүй району</b>	<b>748</b>	<b>223</b>	<b>37</b>	<b>7</b>	<b>159</b>	<b>7</b>	<b>217</b>	<b>98</b>	<b>748</b>	<b>Чуйский район</b>
Чакан ишканалар	678	173	37	7	146	7	213	95	678	Малые предприятия

	Бардыгы	анын ичинде: в том числе:							Всего	
		иштеп жаткандар дейст­вую­ щие	иштебе гендер «спящие »	жоюлуу баскычын­да тургандар в стадии ликвидации	белгиси жок без признака	кайра түзүлгөн дөр вновь созданные	иштебе гендер не действи­ ющие	10 жылдан бери иштебегендер «спящие» более 10 лет		
Орто ишканалар	53	40	-	-	6	-	4	3	53	Средние предприятия
Ири ишканалар	17	10	-	-	7	-	-	-	17	Крупные предприятия
<b>Ысык-Ата району</b>	<b>2093</b>	<b>630</b>	<b>207</b>	<b>44</b>	<b>701</b>	<b>31</b>	<b>218</b>	<b>262</b>	<b>2093</b>	<b>Ысык-Атинский район</b>
Чакан ишканалар	1900	488	207	44	661	31	217	252	1900	Малые предприятия
Орто ишканалар	139	99	-	-	31	-	-	9	139	Средние предприятия
Ири ишканалар	54	43	-	-	9	-	1	1	54	Крупные предприятия
анын ичинде:										в том числе:
Кант ш.	688	195	63	21	262	6	67	74	688	г. Кант
Чакан ишканалар	624	142	63	21	251	6	67	74	624	Малые предприятия
Орто ишканалар	44	36	-	-	8	-	-	-	44	Средние предприятия
Ири ишканалар	20	17	-	-	3	-	-	-	20	Крупные предприятия
<b>Токмок ш.</b>	<b>1154</b>	<b>391</b>	<b>92</b>	<b>25</b>	<b>189</b>	<b>18</b>	<b>295</b>	<b>144</b>	<b>1154</b>	<b>г. Токмок</b>
Чакан ишканалар	1040	318	90	25	166	18	289	134	1040	Малые предприятия
Орто ишканалар	80	51	1	-	16	-	6	6	80	Средние предприятия
Ири ишканалар	34	22	1	-	7	-	-	4	34	Крупные предприятия

*Экономикалык ишмердиктин түрлөрү боюнча райондордун бөлүктөрүндө катталган юридикалык жактардын саны*

*(филиалдарды жана өкүлчүлүктөрдү эсепке алганда)*

*2021-январ-июлуна карата*

**Количество зарегистрированных юридических лиц (с учетом филиалов и представительств)**

**по видам экономической деятельности в разрезе районов**

*за январь-июль 2021г.*

Ишмердик түрүнүн аталышы	Бардыгы	Анын ичинде облустун аймактары боюнча: в том числе по территории области:									Всего	Наименование вида деятельности
		Аламу- дунски й	Ысык- Агинск ий	Жайы л- ский	Кемин- ский	Мос- ковский	Панфи- ловский	Соку- лукский	Чуйск ий	г.Ток- мок		
<b>Юридикалык жактар</b>	<b>401</b>	<b>155</b>	<b>47</b>	<b>42</b>	<b>24</b>	<b>19</b>	<b>18</b>	<b>60</b>	<b>11</b>	<b>25</b>	<b>401</b>	<b>Юридические лица</b>
Айыл чарбасы, токой чарбасы жана улоочулук	51	9	7	12	3	0	2	14	1	3	51	Сельское хозяйство, лесное хозяйство и рыболовство
Пайдалуу кендерди казуу	5	1	1	0	1	0	0	2	0	0	5	Добыча полезных ископаемых
Иштетүү өндүрүшү	42	21	5	5	0	1	1	3	1	5	42	Обрабатывающие производства
Электр энергия, газ, буу жана кондицияланган аба менен камсыздоо (жабдуу)	0	0	0	0	0	0	0	0	0	0	0	Обеспечение (снабжение) электроэнергией, газом, паром и кондиционированным воздухом
Суу менен жабдуу, тазалоо, калдыктарды иштетүү жана кайра пайдалануучу чийки затты алуу	8	2	1	0	1	1	0	2	1	0	8	Водоснабжение, очистка, обработка отходов и получение вторичноо сырья
Курулуш	29	16	1	1	2	2	0	6	0	1	29	Строительство
Дүң жана чекене соода, автомобилдерди жана мотоциклдерди оңдоо	92	33	6	16	2	7	6	13	3	6	92	Оптовая и розничная торговля; ремонт автомобилей и мотоциклов
Транспорт ишмердиги жана жүктөрдү сактоо	17	7	3	1	0	0	1	4	1	0	17	Транспортная деятельность и хранение грузов

Ишмердик түрүнүн аталышы	Бардыгы	Анын ичинде облустун аймактары боюнча: в том числе по территории области:									Всего	Наименование вида деятельности
		Аламу- дунски й	Ысык- Атинск ий	Жайы л- ский	Кемин- ский	Мос- ковский	Панфи- ловский	Соку- лукский	Чуйск ий	г.Ток- мок		
Мейманканалардын жана ресторандардын ишмердиги	2	2	0	0	0	0	0	0	0	0	2	Деятельность гостиниц и ресторанов
Маалымат жана байланыш	4	4	0	0	0	0	0	0	0	0	4	Информация и связь
Финансылык ортомчулук жана камсыздандыруу	5	2	0	0	2	1	0	0	0	0	5	Финансовое посредничество и страхование
Кыймылсыз мүлк операциялары	6	3	0	0	0	1	0	1	0	1	6	Операции с недвижимым имуществом
Кесиптик, илимий жана техникалык ишмердик	12	5	3	2	0	0	1	0	0	1	12	Профессиональная, научная и техническая деятельность
Административдик жана көмөкчү ишмердик	15	10	1	0	2	2	0	0	0	0	15	Административная и вспомогательная деятельность
Мамлекеттик башкаруу жана коргоо; милдеттүү социалдык камсыздоо	2	0	0	0	1	1	0	0	0	0	2	Государственное управление и оборона; обязательное социальное обеспечение
Билим берүү	32	12	6	2	4	0	3	5	0	0	32	Образование
Саламаттыкты сактоо жана социалдык жактан тейлөө	13	2	3	1	1	1	0	3	1	1	13	Здравоохранение и социальное обслуживание населения
Искусство, көңүл ачуу жана эс алуу	1	1	0	0	0	0	0	0	0	0	1	Искусство, развлечения и отдых
Башка тейлөө ишмердиги	65	25	10	2	5	2	4	7	3	7	65	Прочая обслуживающая деятельность

**Экономикалык ишмердиктин түрлөрү боюнча райондордун бөлүктөрүндө катталган юридикалык жактардын саны  
(жеке жактар)**

2021-ж. январь-июлуна карата

**Количество зарегистрированных хозяйствующих субъектов (физических лиц)  
по видам экономической деятельности в разрезе районов  
за январь-июль 2021г.**

Ишмердик түрүнүн аталышы	Бардыгы	Анын ичинде облустун аймактары боюнча: в том числе по территории области:									Всего	Наименование вида деятельности
		Аламу- дунский	Ысык- Атинский	Жайыл- ский	Кемин- ский	Мос- ковский	Панфи- ловский	Соку- лукский	Чуйски й	г.Ток- мок		
<b>Жеке жактар</b>	<b>1754</b>	<b>265</b>	<b>156</b>	<b>465</b>	<b>100</b>	<b>256</b>	<b>117</b>	<b>253</b>	<b>77</b>	<b>65</b>	<b>1754</b>	<b>Физические лица</b>
Айыл чарбасы, токой чарбасы жана балык улоочулук	670	60	53	112	65	169	59	92	44	16	670	Сельское хозяйство, лесное хозяйство и рыболовство
Пайдалуу кендерди казуу	2	0	1	0	1	0	0	0	0	0	2	Добыча полезных ископаемых
Иштетүү өндүрүшү	56	11	2	17	4	8	3	7	2	2	56	Обрабатывающие производства
Электр энергия, газ, буу жана кондицияланган аба менен камсыздоо (жабдуу)	0	0	0	0	0	0	0	0	0	0	0	Обеспечение (снабжение) электроэнергией, газом, паром и кондиционированным воздухом
Суу менен жабдуу, тазалоо, калдыктарды иштетүү жана кайра пайдалануучу чийки затты алуу	3	0	1	1	0	0	1	0	0	0	3	Водоснабжение, очистка, обработка отходов и получение вторично сырья
Курулуш	31	1	3	20	1	0	3	3	0	0	31	Строительство
Дүң жана чекене соода, автомобилдерди жана мотоциклдерди оңдоо	420	72	31	152	14	37	27	60	15	12	420	Оптовая и розничная торговля; ремонт автомобилей и мотоциклов
Транспорт ишмердиги жана жүктөрдү сактоо	80	10	5	42	4	8	5	4	1	1	80	Транспортная деятельность и

Ишмердик түрүнүн аталышы	Бардыгы	Анын ичинде облустун аймактары боюнча: в том числе по территории области:									Всего	Наименование вида деятельности
		Аламу- дунский	Ысык- Атинский	Жайыл- ский	Кемин- ский	Мос- ковский	Панфи- ловский	Соку- лукский	Чуйски й	г.Ток- мок		
Мейманканалардын жана ресторандардын ишмердиги	51	10	6	11	3	4	4	9	0	4	51	хранение грузов Деятельность гостиниц и ресторанов
Маалымат жана байланыш	34	11	4	5	1	1	1	8	2	1	34	Информация и связь
Финансылык ортомчулук жана камсыздандыруу	5	3	1	0	0	0	0	1	0	0	5	Финансовое посредничество и страхование
Кыймылсыз мүлк операциялары	26	2	0	15	0	1	3	3	0	2	26	Операции с недвижимым имуществом
Кесиптик, илимий жана техникалык ишмердик	104	31	17	7	6	6	1	25	5	6	104	Профессиональная, научная и техническая деятельность
Административдик жана көмөкчү ишмердик	34	10	3	3	0	4	0	10	3	1	34	Административная и вспомогательная деятельность
Билим берүү	46	8	0	26	0	1	1	8	0	2	46	Образование
Саламаттыкты сактоо жана калкты социалдык жактан тейлөө	41	8	2	19	0	2	3	4	1	2	41	Здравоохранение и социальное обслуживание населения
Искусство, көңүл ачуу жана эс алуу	18	8	2	3	0	1	0	3	1	0	18	Искусство, развлечения и отдых
Башка тейлөө ишмердиги	131	20	25	30	1	14	6	16	3	16	131	Прочая обслуживающая деятельность
Жалданма жумушчулары бар жеке үй чарбаларынын ишмердиги; жеке үй чарбаларынын өздүк керектөө үчүн ар түрдүү товарларды жана кызмат көрсөтүүлөрдү өндүрүүсү	2	0	0	2	0	0	0	0	0	0	2	Деятельность частных домашних хозяйств с наемными работниками; производство частными домашними хозяйствами разнообразных товаров и услуг для собственного потребления

## **Өнөр-жай**

*Аймактар боюнча өнөр-жай продукциясын өндүрүүнүн көлөмү*

*(млн. сом; жүрүп жаткан баада)*

### **Промышленность**

*Объем производства промышленной продукции по территории*

*(млн. сомов; в действующих ценах)*

Райондор	2020	2021		Районы
	январь-июль	январь-июнь	январь-июль	
<b>Чүй облусу</b>	<b>86069,6</b>	<b>72670,0</b>	<b>82071,1</b>	<b>Чуйская область</b>
Аламүдүн	4721,8	5136,3	5827,5	Аламудунский
Жайыл	58411,1	41737,4	45442,6	Жайылский
Кемин	9573,3	9381,8	11090,8	Кеминский
Москва	2029,2	1307,8	1585,7	Московский
Панфилов	90,4	662,4	666,2	Панфиловский
Сокулук	3080,8	3819,1	4564,5	Сокулукский
Чүй	375,1	376,1	440,7	Чуйский
Ысык-Ата	5393,9	6939,2	8531,0	Ысык-Атинский
Токмок ш.	2394,0	3309,8	3922,1	г. Токмок

**Аймактар боюнча физикалык көлөмдүн индекси**  
(өткөн жылдын тийишүү мезгилине карата пайыз менен)

**Индекс физического объема по территории**  
(в процентах к соответствующему периоду прошлого года)

Райондор	2020	2021		Районы
	январь-июль	январь-июнь	январь-июль	
<b>Чүй облусу</b>	<b>91,6*</b>	<b>119,5*</b>	<b>126,7*</b>	<b>Чуйская область</b>
Аламүдүн	93,2**	115,7**	180,4**	Аламудунский
Жайыл	96,8**	59,4**	56,2**	Жайылский
Кемин	114,6**	106,3**	103,4**	Кеминский
Москва	126,0**	65,3**	66,2**	Московский
Панфилов	66,2**	136,0**	136,8**	Панфиловский
Сокулук	82,5**	229,2**	201,6**	Сокулукский
Чүй	93,1**	117,3**	112,9**	Чуйский
Ысык-Ата	103,3**	150,5**	148,2**	Ысык-Атинский
Токмок ш.	87,2**	124,2**	120,8**	г. Токмок

\* Физикалык көлөмдүн индексинин эсеби КДН ди өлчөөнү колдонуу менен эл аралык методика боюнча чыгарылды

Расчет индекса физического объема произведен по международной методике с применением взвешивания на ВДС

\*\* Физикалык көлөмдүн индексинин эсеби КДН ди өлчөөнү колдонуусуз эл аралык жөнөкөйлөтүлгөн методика боюнча чыгарылды

Расчет индекса физического объема произведен по упрощенной международной методике без применения взвешивания на ВДС



**Облустагы өнөр-жай продукциясын өндүрүүнүн жалпы көлөмүндөгү райондордун салыштырма салмагы**  
(жыйынтыгы пайыз менен)

**Удельный вес районов в общем объеме производства промышленной продукции области**  
(в процентах к итогу)

Райондор	2020	2021		Районы
	январь-июль	январь-май	январь-июль	
<b>Чүй облусу</b>	<b>100</b>	<b>100</b>	<b>100</b>	<b>Чуйская область</b>
Аламүдүн	5,5	7,1	7,1	Аламудунский
Жайыл	67,9	57,4	55,4	Жайылский
Кемин	11,1	12,9	13,5	Кеминский
Москва	2,4	1,8	1,9	Московский
Панфилов	0,1	0,9	0,8	Панфиловский
Сокулук	3,6	5,3	5,6	Сокулукский
Чүй	0,4	0,5	0,5	Чуйский
Ысык-Ата	6,3	9,5	10,4	Ысык-Атинский
Токмок ш.	2,8	4,6	4,8	г. Токмок

**2021-ж. январь-июнь үчүн республика боюнча өнөр-жай продукциясын өндүрүүнүн көлөмү**

**Объем производства промышленной продукции по республике за январь-июль 2021г.**

	<b>Жүрүп жаткан баада анык өндүрүлдү, млн. сом</b> <b>Фактически произведено в действующих ценах, млн. сом</b>	<b>Физикалык көлөмдүн индекси, пайыз менен</b> <b>Индекс физического объема в процентах</b>	<b>Өндүрүүнүн жалпы көлөмүндө облустардын салыштырма салмагы, пайыз менен</b> <b>Удельный вес областей в общем объеме производства в процентах</b>	
<b>Кыргыз Республикасы</b>	<b>175512,1</b>	<b>89,7</b>	<b>100</b>	<b>Кыргызская Республика</b>
Баткен облусу	2003,9	112,6	1,1	Баткенская область
Жалал-Абад облусу	19310,5	100,8	11,0	Джалал-Абадская область
Ысык-Көл облусу	34561,8	59,5	19,7	Иссык-Кульская область
Нарын облусу	1341,4	108,9	0,8	Нарынская область
Ошская облусту	7155,3	146,1	4,1	Ошская область
Талас облусу	2635,5	101,5	1,5	Таласская область
<b>Чүй облусу</b>	<b>82071,1</b>	<b>126,7</b>	<b>46,8</b>	<b>Чуйская область</b>
Бишкек ш.	23429,1	169,8	13,3	г. Бишкек
Ош ш.	3003,4	109,7	1,7	г. Ош

**Экономикалык ишмердиктин өзүнчө түрлөрү боюнча өнөр-жай продукциясын өндүрүүнүн көлөмү**

*(млн.сом; жүрүп жаткан баада)*

**Объем производства промышленной продукции по отдельным видам экономической деятельности**

*(млн. сомов; в действующих ценах)*

<b>ЭИТМКна ылайык экономикалык ишмердиктин түрлөрүнүн аталышы</b>	<b>2020</b>	<b>2021</b>		<b>Наименование видов экономической деятельности, в соответствии с ГКЭД</b>
	<b>январь-июль</b>	<b>январь-июнь</b>	<b>январь-июль</b>	

**Бардыгы**

**86069,6**

**72670,0**

**82071,1**

**Всего**

анын ичинен:

из них:

ЭИТМКна ылайык экономикалык ишмердиктин түрлөрүнүн аталышы	2020	2021		Наименование видов экономической деятельности, в соответствии с ГКЭД
	январь-июль	январь-июнь	январь-июль	
Пайдалуу кендерди казуу	158,0	108,8	128,5	Добыча полезных ископаемых
Тамак-аш азыктарын өндүрүү	8510,5	9564,4	11443,8	Производство пищевых продуктов
Текстиль өндүрүшү; кийим жана бут кийимдерди өндүрүү	1334,0	1434,8	1674,2	Текстильное производство, производство одежды и обуви
Кокс жана мунай заттарын өндүрүү	310,2	364,9	533,5	Производство кокса и очищенных нефтепродуктов
Дары-дармек өндүрүшү	113,6	148,3	167,6	Производство фармацевтической продукции
Жыгачтан жана кагаздан жасалган буюмдарды өндүрүү	201,7	170,6	199,2	Производство деревянных и бумажных изделий
Химиялык продукцияларды өндүрүү	128,2	141,5	169,1	Производство химической продукции
Резина жана пластмасса буюмдарды, башка металл эмес минералдык продуктуларды өндүрүү	3327,8	5349,1	6772,8	Производство резиновых и пластмассовых изделий, прочих неметаллических минеральных продуктов
Негизги металлдарды жана даяр металл буюмдарды өндүрүү	67575,0	50633,7	55702,5	Производство основных металлов и готовых металлических изделий
Электр жабдууларын өндүрүү	75,2	98,1	113,6	Производство электрического оборудования
Өндүрүштүн башка тармактары, машина жана жабдууну оңдоо жана орнотуу	415,0	586,1	689,4	Прочие производства, ремонт и установка машин и оборудования
Электр энергия, газ, буу, кондицияланган аба менен камсыздоо	3758,1	3912,2	4290,7	Обеспечение электроэнергией, газом, паром и кондиционированным воздухом
Суу менен жабдуу, калдыктарды тазалоо, иштетүү жана кайра пайдалануучу чийки затты алуу	162,2	157,5	184,7	Водоснабжение, очистка, обработка отходов и получение вторичного сырья

**Айыл-чарбасы**

**Республиканын аймактары боюнча айыл чарба продукцияларынын дүң чыгарылышы**

2021-ж. январь - июль

**Сельское хозяйство**

**Валовой выпуск продукции сельского хозяйства по территории республики**

в январе-июле 2021г.

	Млн.сом (журуп жаткан баада) Млн. сомов (в текущих ценах)	Пайыз менен В процентах к		
		мурунку жылга карата предыдущему году	республиканын жыйынтыгына итогу республики	
<b>Кыргыз Республикасы</b>	<b>118478,7</b>	<b>96,6</b>	<b>100,0</b>	<b>Кыргызская Республика</b>
Баткен облусу	9350,7	89,0	7,9	Баткенская область
Жалал-Абад облусу	22999,0	100,4	19,4	Джалал-Абадская область
Ысык-Көл облусу	12328,8	101,8	10,4	Иссык-Кульская область
Нарын облусу	9566,9	101,3	8,1	Нарынская область
Ош облусу	23805,9	100,9	20,1	Ошская область
Талас облусу	6093,7	100,0	5,1	Таласская область
<b>Чүй облусу</b>	<b>33403,0</b>	<b>89,7</b>	<b>28,2</b>	<b>Чуйская область</b>
Бишкек ш.	311,7	98,7	0,3	г. Бишкек
Ош ш.	619,0	94,5	0,5	г. Ош

## Курулуш

*Аймактар боюнча капиталдык салымдардын өздөштүрүлүшү*

### Строительство

(млн. сом)

*Освоение капитальных вложений по территории*

(млн. сомов)

Райондор	2020	2021		Районы
	январь-июль	январь- июнь	январь- июль	

*Өздөштүрүлгөн капитал салымы – бардыгы  
куруучулардын эсептелген айланасы боюнча  
Освоено капиталовложений – всего  
по учитываемому кругу застройщиков*

<b>Чүй облусу</b>	<b>4433,2</b>	<b>3256,4</b>	<b>3668,7</b>	<b>Чуйская область</b>
Аламүдүн	718,4	707,0	795,2	Аламудунский
Жайыл	761,8	213,2	222,6	Жайылский
Кемин	735,3	340,4	340,4	Кеминский
Москва	558,3	339,7	373,2	Московский
Панфилов	78,0	97,8	224,4	Панфиловский
Сокулук	806,8	638,6	724,4	Сокулукский
Чүй	131,9	167,8	168,9	Чуйский
Ысык-Ата	312,4	484,7	528,1	Ысык-Атинский
Токмок ш.	330,3	267,2	291,5	г.Токмок

*анын ичинен:  
подряддык иштерге*

*из них на:  
подрядные работы*

<b>Чүй облусу</b>	<b>4204,1</b>	<b>2939,5</b>	<b>3315,8</b>	<b>Чуйская область</b>
Аламүдүн	639,6	636,7	746,7	Аламудунский
Жайыл	749,1	205,0	214,9	Жайылский
Кемин	729,4	338,8	339,5	Кеминский
Москва	539,8	318,6	353,8	Московский
Панфилов	70,2	65,2	187,5	Панфиловский

Райондор	2020	2021		Районы
	январь-июль	январь- июнь	январь- июль	
Сокулук	759,8	540,5	583,4	Сокулукский
Чүй	109,2	154,3	156,2	Чуйский
Ысык-Ата	278,1	418,3	467,5	Ысык-Атинский
Токмок ш.	321,8	262,1	286,5	г.Токмок

*жабдуулар жана инструменттер-  
оборудование и инструменты-*

<b>Чүй облусу</b>	<b>173,3</b>	<b>244,0</b>	<b>303,6</b>	<b>Чуйская область</b>
Аламүдүн	70,1	59,2	63,5	Аламудунский
Жайыл	4,7	0,3	1,1	Жайылский
Кемин	5,9	1,0	1,0	Кеминский
Москва	5,6	3,7	5,5	Московский
Панфилов	6,7	32,1	36,9	Панфиловский
Сокулук	18,8	77,2	122,3	Сокулукский
Чүй	22,2	9,7	10,5	Чуйский
Ысык-Ата	32,6	59,2	59,4	Ысык-Атинский
Токмок ш.	6,7	1,6	3,4	г.Токмок

*Аймактар боюнча каржы булактарынын бөлүктөрүндөгү капиталдык салымдар*

*(млн. сом)*

*Капитальные вложения в разрезе источников финансирования по территории*

*(млн. сомов)*

Райондор	2020	2021		Районы
	январь-июль	январь- июнь	январь-июль	

*Эсебинен каржылаган булактар:*

*ишканалардын жана уюмдардын каражаттары*

**Источники финансирования за счет:**

*средств предприятий и организаций*

<b>Чүй облусу</b>	<b>257,6</b>	<b>257,4</b>	<b>291,7</b>	<b>Чуйская область</b>
Аламүдүн	20,7	98,9	99,1	Аламудунский
Жайыл	56,6	2,8	3,7	Жайылский
Кемин	65,8	36,7	36,7	Кеминский
Москва	6,1	5,6	7,5	Московский

Райондор	2020	2021		Районы
	январь-июль	январь- июнь	январь-июль	
Панфилов	7,6	4,2	9,3	Панфиловский
Сокулук	22,2	43,4	66,6	Сокулукский
Чүй	22,6	5,8	6,8	Чуйский
Ысык-Ата	47,2	54,8	54,9	Ысык-Атинский
Токмок ш.	8,8	5,2	7,1	г. Токмок
<b>калктын каражаттары</b>				
<b>средств населения</b>				
<b>Чүй облусу</b>	<b>2315,8</b>	<b>1983,4</b>	<b>2199,0</b>	<b>Чуйская область</b>
Аламүдүн	633,9	469,8	551,2	Аламудунский
Жайыл	131,7	154,5	163,0	Жайылский
Кемин	59,5	145,0	145,0	Кеминский
Москва	281,4	217,9	249,5	Московский
Панфилов	62,7	20,7	20,7	Панфиловский
Сокулук	484,9	442,2	470,4	Сокулукский
Чүй	105,4	92,3	92,3	Чуйский
Ысык-Ата	234,8	346,7	390,2	Ысык-Атинский
Токмок ш.	321,5	94,3	116,7	г. Токмок
<b>Республикалык бюджет</b>				
<b>Республиканского бюджета</b>				
<b>Чүй облусу</b>	<b>254,2</b>	<b>303,9</b>	<b>344,8</b>	<b>Чуйская область</b>
Аламүдүн	63,7	16,8	23,4	Аламудунский
Жайыл	22,9	14,3	14,3	Жайылский
Москва	28,6	36,2	36,2	Московский
Панфилов	7,8	-	-	Панфиловский
Сокулук	113,6	44,0	78,3	Сокулукский
Ысык-Ата	13,8	7,2	7,2	Ысык-Атинский
Чүй	3,8	17,7	17,7	Чуйский
Токмок ш.	-	167,7	167,7	г. Токмок
<b>жергиликтүү бюджет</b>				
<b>местного бюджета</b>				
<b>Чүй облусу</b>	<b>-</b>	<b>33,2</b>	<b>33,2</b>	<b>Чуйская область</b>
Аламүдүн	-	31,3	31,3	Аламудунский
Сокулук	-	1,9	1,9	Сокулукский

Райондор	2020	2021		Районы
	январь-июль	январь- июнь	январь-июль	
<i>Кыргыз Республикасынын банк резидентинин насыялары</i>				
<i>кредит банка резидента Кыргызской Республики</i>				
Чүй облусу	0,1	33,6	33,6	Чуйская область
Сокулук	-	33,6	33,6	Сокулукский
Ысык-Ата	0,1	-	-	Ысык-Атинский
<i>ет өлкөлүк насыялар</i>				
<i>иностранный кредита</i>				
Чүй облусу	191,2	115,2	115,2	Чуйская область
Жайыл	33,8	19,6	19,6	Жайылский
Москва	81,5	49,5	49,5	Московский
Сокулук	75,9	46,1	46,1	Сокулукский
<i>тике чет өлкөлүк инвестиция</i>				
<i>прямых иностранных инвестиций</i>				
Чүй облусу	1281,7	295,1	416,6	Чуйская область
Аламүдүн	-	3,0	2,9	Аламудунский
Ысык-Ата	-	69,2	69,2	Ысык-Атинский
Жайыл	500,0	-	-	Жайылский
Кемин	600,0	150,0	150,0	Кеминский
Москва	110,8	-	-	Московский
Сокулук	70,9	-	-	Сокулукский
Панфилов	-	72,9	194,5	Панфиловский
<i>чет өлкөлүк гранттар жана гуманитардык жардам</i>				
<i>иностранных грантов и гуманитарной помощи</i>				
Чүй облусу	132,6	234,6	234,6	Чуйская область
Аламүдүн	-	87,3	87,3	Аламудунский
Жайыл	16,8	22,0	22,0	Жайылский
Кемин	10,0	8,7	8,7	Кеминский
Москва	49,8	30,4	30,4	Московский
Сокулук	39,5	29,3	29,3	Сокулукский
Чүй	-	50,2	50,2	Чуйский
Ысык-Ата	16,5	6,7	6,7	Ысык-Атинский





ЭИТМКна ылайык экономикалык ишмердиктин түрлөрүнүн аталышы	Пайдаланылды	Эсебинен каржыланган Финансируемых за счет средств:								Использовано	Наименование видов экономической деятельности, в соответствии с ГКЭД
Мейманканалардын жана ресторандардын ишмердиги	62,3	40,0	22,3	-	-	-	-	-	-	62,3	Деятельность гостиниц и ресторанов
Байланыш жана маалымат	16,1	16,1	-	-	-	-	-	-	-	16,1	Информация и связь
Мамлекеттик башкаруу жана коргоо; милдеттүү социалдык камсыздоо	167,8	-	-	-	167,8	-	-	-	-	167,8	Государственное управление и оборона, обязательное социальное страхование
Билим берүү	114,2	-	-	31,3	82,9	-	-	-	-	114,2	Образование
Саламаттыкты сактоо жана социалдык жактан тейлөө	138,0	-	0,5	-	-	-	-	137,5	-	138,0	Здравоохранение социальное обслуживание населения
Искусство, көңүл ачуу жана эс алуу	8,7	1,6	7,1	-	-	-	-	-	-	8,7	Искусство, развлечения и отдых
Кыймылсыз мүлктөрдүн операциясы	1,9	-	1,9	-	-	-	-	-	-	1,9	Операции с недвижимым имуществом
Башка	1,1	-	1,1	-	-	-	-	-	-	1,1	Прочая

**Аймактар боюнча монтаждык-курулуш подряддык иштеринин аткарылышы**

(миң сом)

**Выполнение подрядных строительно-монтажных работ по территории**

(тыс. сомов)

Райондор	2020	2021		Районы
	январь-июль	январь- июнь	январь-июль	

**Подряддык иштердин көлөмү - бардыгы**

	Объем подрядных работ – всего			
Чүй облусу	2554410,6	2139544,5	3139974,7	Чуйская область
Аламүдүн	547189,3	433942,7	650399,2	Аламудунский
Жайыл	356040,2	379015,4	499826,9	Жайылский

Райондор	2020	2021		Районы
	январь-июль	январь- июнь	январь-июль	
Кемин	25700,0	22654,5	32490,2	Кеминский
Москва	256820,7	188331,0	293208,6	Московский
Панфилов	33306,0	22656,1	35067,8	Панфиловский
Сокулук	497668,1	381163,4	585987,2	Сокулукский
Чүй	34224,8	23170,7	34944,7	Чуйский
Ысык-Ата	422642,9	332692,4	504621,2	Ысык-Атинский
Токмок ш.	380818,6	355918,3	503428,9	г. Токмок
	<b>анын ичинен аткарылгандар:</b>	<b>в том числе</b>	<b>выполненных:</b>	
	<i>өз күчү менен</i>	<i>собственными силами</i>		
<b>Чүй облусу</b>	<b>2540020,4</b>	<b>2132199,8</b>	<b>3132630,0</b>	<b>Чуйская область</b>
Аламүдүн	533885,5	429052,7	645509,2	Аламудунский
Жайыл	356040,2	379015,4	499826,9	Жайылский
Кемин	25700,0	20199,8	30035,5	Кеминский
Москва	256820,7	188331,0	293208,6	Московский
Панфилов	33306,0	22656,1	35067,8	Панфиловский
Сокулук	497668,1	381163,4	585987,2	Сокулукский
Чүй	33138,4	23170,7	34944,7	Чуйский
Ысык-Ата	422642,9	332692,4	504621,2	Ысык-Атинский
Токмок ш.	380818,6	355918,3	503428,9	г. Токмок
	<b>уюмдардын тартылуусу менен</b>			
	<b>привлеченными организациями</b>			
<b>Чүй облусу</b>	<b>14390,2</b>	<b>7344,7</b>	<b>7344,7</b>	<b>Чуйская область</b>
Аламүдүн	13303,8	4890,0	4890,0	Аламудунский
Кемин	-	2454,7	2454,7	Кеминский
Чү й	1086,4	-	-	Чуйский

## Транспорт

*Автомобиль транспорту менен жүргүзүлгөн жүктүн ташуунун жүзүмдүгү жана жүктөрдүн ташуу*

## Транспорт

*Перевозки грузов и пассажирооборот автомобильного транспорта*

	2020		2021		
	январь-июль	январь-июнь	январь-июль	январь-июль	
Жүктүн ташуу транспорту менен – бардыгы, миң тонна	3753,7	4135,6	4735,7		Грузовым транспортом - всего, тыс. тонн
анын ичинде:					в том числе
адистештирилген ишканалар менен	17,7	6,3	17,4		специализированными предприятиями
Жүргүзүлгөн жүктүн ташуу транспорту менен – бардыгы					Пассажирским транспортом – всего
млн. жүргүзүлгөн километр	414,7	497,4	545,4		млн. пассажиро-километров

*Автомобиль транспорту менен аймактар боюнча жүргүзүлгөн жүктүн жана жүктөрдүн жөнөтүлүшү*

*Отправление грузов и пассажиров автомобильным транспортом по территории*

Райондор	2020		2021		Районы
	январь-июль	январь-июнь	январь-июль	январь-июль	
<i>Жөнөтүлгөн жүктүн жана жүктөрдүн миң тонна</i>					
<i>Отправлено грузов; тыс. тонн</i>					
<b>Чүй облусу</b>	<b>3753,7</b>	<b>4135,6</b>	<b>4735,7</b>		<b>Чуйская область</b>
Аламүдүн	536,2	589,1	673,5		Аламудунский
Жайыл	447,3	492,9	576,6		Жайылский
анын ичинде Кара-Балта ш.	231,6	272,2	305,6		в т. ч. г. Кара-Балта
Кемин	140,3	147,1	166,3		Кеминский
Москва	482,2	537,5	611,6		Московский
Панфилов	139,8	150,8	173,6		Панфиловский
Сокулук	801,1	848,7	974,2		Сокулукский
анын ичинде Шопоков ш.	156,6	188,6	222,4		в т. ч. г. Шопоков
Чүй	176,4	201,5	230,7		Чуйский
Ысык-Ата	796,6	907,0	1028,7		Ысык-Атинский
анын ичинде Кант ш.	166,2	193,3	230,0		в т. ч. г. Кант
Токмок ш.	233,8	261,0	300,5		г. Токмок

Райондор	2020	2021		Районы
	январь-июль	январь-июнь	январь-июль	

*Жөнөтүлгөн жүргүнчүлөр; миң адам  
Отправлено пассажиров; тыс. человек*

<b>Чүй облусу</b>	<b>40432,0</b>	<b>43689,2</b>	<b>47685,9</b>	<b>Чуйская область</b>
Аламүдүн	6413,7	5806,4	6553,2	Аламудунский
Жайыл	4996,5	5008,6	5507,8	Жайылский
анын ичинде Кара-Балта ш.	3797,0	4639,1	5011,3	в т. ч. г. Кара-Балта
Кемин	916,7	1465,0	1589,5	Кеминский
Москва	4698,1	5176,9	5614,2	Московский
Панфилов	1212,5	1419,0	1546,3	Панфиловский
Сокулук	6982,3	8366,7	9072,9	Сокулукский
анын ичинде Шопоков ш.	3154,0	3707,2	4017,7	в т. ч. г. Шопоков
Чүй	1636,1	2094,3	2266,9	Чуйский
Ысык-Ата	9209,7	9993,5	10805,9	Ысык-Атинский
анын ичинде Кант ш.	4620,6	4034,2	4620,6	в т. ч. г. Кант
Токмок ш.	4366,4	4358,8	4729,2	г. Токмок

*Жүргүнчүлөрдү ташуунун жүргүнчүлүшү; млн жүргүнчү-километр*

*Пассажирооборот; млн. пассажиро-километров*

<b>Чүй облусу</b>	<b>414,7</b>	<b>497,4</b>	<b>545,4</b>	<b>Чуйская область</b>
Аламүдүн	63,6	73,9	81,6	Аламудунский
Жайыл	53,0	66,0	73,0	Жайылский
анын ичинде Кара-Балта ш.	42,6	44,9	48,4	в т. ч. г. Кара-Балта
Кемин	12,2	15,2	16,6	Кеминский
Москва	46,7	53,3	58,1	Московский
Панфилов	14,5	17,5	18,8	Панфиловский
Сокулук	74,8	90,8	99,5	Сокулукский
анын ичинде Шопоков ш.	31,9	38,5	42,1	в т. ч. г. Шопоков
Чүй	17,3	20,8	22,7	Чуйский
Ысык-Ата	88,9	107,8	118,6	Ысык-Атинский
анын ичинде Кант ш.	39,0	57,6	62,5	в т. ч. г. Кант
Токмок ш.	43,7	52,1	56,5	г. Токмок

**Байланыш кызматы**

(млн.сом)

**Услуги связи**

(млн. сомов)

	2020	2021		
	январь-июль	январь-июнь	январь-июль	
Электр байланышы	113,9	95,9	109,1	Электрическая связь

**Эмгек акы**

**Аймактар боюнча экономиканын негизги тармактарындагы орточо эмгек акы**

2021-ж. июнунда (сом)

**Зарботная плата**

**Средняя заработная плата в основных отраслях экономики по территории**

в июне 2021г (сомов)

Райондор	2020	2021	2020	2021	2020	2021	Районы
	<i>Иштетүү өндүрүшү</i>		<i>Курулуш</i>		<i>Транспорт ишмердиги жана жуктөрдү сактоо</i>		
	<i>Обрабатывающие производства</i>		<i>Строительство</i>		<i>Транспортная деятельность и хранение грузов</i>		
Чүй облусу	<b>18604,0</b>	<b>20165,1</b>	<b>12686,7</b>	<b>15632,5</b>	<b>12743,7</b>	<b>14193,1</b>	<b>Чуйская область</b>
Аламүдүн	16986,7	17592,3	14667,6	19899,6	9200,8	11412,6	Аламудунский
Жайыл	15867,9	14501,0	11106,4	13102,2	7142,0	9374,4	Жайылский
Кемин	57672,9	54447,1	5973,0	12002,9	5175,5	3902,2	Кеминский
Москва	6354,4	6435,7	7997,3	20018,4	5138,0	6729,9	Московский
Панфилов	22891,8	20142,9	9991,2	11846,2	6083,3	5112,5	Панфиловский
Сокулук	6615,2	11780,4	15874,8	16448,5	25345,0	26598,3	Сокулукский
Чүй	18184,8	16129,9	14274,4	16387,1	5147,1	5847,1	Чуйский
Ысык-Ата	18014,8	22403,1	14754,4	14577,1	6011,4	7526,2	Ысык-Атинский
Токмок ш.	14710,0	17783,6	12342,4	14222,0	-	-	г. Токмок

Райондор	2020	2021	2020	2021	2020	2021	Районы
	<i>Айыл чарбасы, токой чарбасы жана балык уулоочулук</i>		<i>Саламаттыкты сактоо жана социалдык жактан тейлөө</i>		<i>Билим берүү</i>		
	<i>Сельское, лесное хозяйство и рыболовство</i>		<i>Здравоохранение и социальное обслуж. населения</i>		<i>Образование</i>		
<b>Чүй облусу</b>	<b>8506,2</b>	<b>8917,0</b>	<b>11181,7</b>	<b>11672,3</b>	<b>19872,8</b>	<b>19318,0</b>	<b>Чуйская область</b>
Аламүдүн	6959,0	7356,9	12401,3	13752,6	23827,3	14610,2	Аламудунский
Жайыл	10913,1	11638,4	11669,6	12606,0	17171,5	17973,8	Жайылский
Кемин	6272,3	8245,1	10596,2	9526,5	14962,7	14594,7	Кеминский
Москва	7788,0	8704,5	11103,0	11183,3	14182,8	20378,6	Московский
Панфилов	7764,0	9681,9	11645,2	11035,4	19764,4	19058,6	Панфиловский
Сокулук	7192,0	7490,2	11657,4	13244,6	32590,0	30531,8	Сокулукский
Чүй	10470,0	7897,4	12114,9	11661,2	11382,6	9963,8	Чуйский
Ысык-Ата	9799,0	9755,5	9331,6	10224,5	16768,2	19478,7	Ысык-Атинский
Токмок ш.	11525,0	11443,3	11454,1	12063,9	12988,9	13723,4	г. Токмок
	<i>Пайдалуу кендерди казуу</i>		<i>Дүң жана чекене соода</i>		<i>Финансылык ортомчулук жана камсыздандыруу</i>		
	<i>Добыча полезных ископаемых</i>		<i>Оптовая и розничная торговля</i>		<i>Финансовое посредничество и страхование</i>		
<b>Чүй облусу</b>	<b>8894,5</b>	<b>10109,2</b>	<b>19683,9</b>	<b>22303,8</b>	<b>29154,8</b>	<b>31119,8</b>	<b>Чуйская область</b>
Аламүдүн	-	-	23704,7	26171,3	-	-	Аламудунский
Жайыл	7553,3	10480,7	19709,4	14544,0	27943,8	31499,3	Жайылский
Кемин	-	-	-	-	27340,0	24122,2	Кеминский
Москва	-	-	17003,5	20569,2	32547,6	32084,3	Московский
Панфилов	-	-	-	-	35170,4	22057,7	Панфиловский
Сокулук	11490,3	2400,0	6557,6	8082,9	26784,5	30561,1	Сокулукский
Чүй	-	-	-	-	44248,2	46036,4	Чуйский
Ысык-Ата	-	-	7794,4	8784,5	30044,4	31819,8	Ысык-Атинский
Токмок ш.	-	-	5432,7	6214,3	30450,6	28302,7	г. Токмок

*Республиканын аймактары боюнча орточо эмгек акы  
2021- июнунда*

*Средняя заработная плата по территории республики  
в июне 2021г.*

	Орточо айлык эмгек акы, сом Среднемесячная заработная плата, сомов	Республиканын деңгээлине карата пайыз менен В процентах к республиканскому уровню	
<b>Кыргыз Республикасы</b>	<b>20555,7</b>	<b>100</b>	<b>Кыргызская Республика</b>
Баткен облусу	15039,2	73,2	Баткенская область
Жалал-Абад облусу	19889,1	96,8	Джалал-Абадская область
Ысык-Көл облусу	14885,4	72,4	Иссык-Кульская область
Нарын облусу	19117,4	93,0	Нарынская область
Ош облусу	13878,0	67,5	Ошская область
Талас облусу	17851,1	86,8	Таласская область
<b>Чүй облусу</b>	<b>18950,2</b>	<b>92,2</b>	<b>Чуйская область</b>
Бишкек ш.	26193,6	127,4	г. Бишкек
Ош ш.	18470,8	89,9	г. Ош



**Соода ишмердиги**

**Менчиктин формалары боюнча чекене товарларды жүгүртүүнүн жана коомдук тамактануунун жалпы көлөмү жана пайыздык аткарылышы**

январь-июлунда

(млн. сом)

**Торговая деятельность**

**Общий объем и процент выполнения розничного товарооборота и общественного питания по формам собственности**

в январе-июле

(млн. сомов)

	2020	2021	2021 Январь - июль мурунку жылдын январь - июлуна карата пайыз менен Январь - июль 2021 в процентах к январю - июлю предыдущего года		Всего в том числе по формам собственности:
			иш жүзүндөгү баада в фактических ценах	салыштырма баада в сопоставимых ценах	
<b>Бардыгы</b>	<b>26415,3</b>	<b>32008,8</b>	<b>121,2</b>	<b>104,8</b>	<b>Всего</b>
анын ичинде менчиктин формалары боюнча:					в том числе по формам собственности:
Мамлекеттик	228,5	226,1	98,9	85,5	Государственная
Мамлекеттик эмес	26186,8	31782,7	121,4	104,9	Негосударственная
анын ичинен:					из нее:
жеке менчик	26186,8	31782,7	121,4	104,9	частная

**Ишмердиктин түрлөрү боюнча тейлөөлөрдүн жана товарларды жүгүртүүнүн жалпы көлөмү**

*январь-июлунда*

*(млн. сом)*

**Общий объем товарооборота и услуг по видам деятельности**

*в январе-июле*

*(млн. сомов)*

	2020		2021		
	млн. сом	жыйынтыкка карата пайыз менен в процентах к итогу	млн. сом	жыйынтыкка карата пайыз менен в процентах к итогу	

*Дүң жана чекене сооданын, автомобилдерди жана*

*мотоциклдерди оңдоонун жүгүртүлүшү*

*Оборот оптовой и розничной торговли, ремонта*

*автомобилей и мотоциклов*

<b>Бардыгы</b>	<b>36117,7</b>	<b>100</b>	<b>47612,8</b>	<b>100</b>	<b>Всего</b>
Автомобилдерди жана мотоциклдерди, автомобилдердин тетиктеринин түйүндөрүнүн жана шаймандарынын соодасы	622,3	1,7	657,0	1,4	Торговля автомобилями и мотоциклами, автодетальями, узлами и принадлежностями
Автомобилди техникалык жактан тейлөө жана оңдоо	334,1	1,0	440,6	0,9	Техническое обслуживание и ремонт автомобилей
Дүң соода, буга автомобилдерди жана мотоциклдерди сатуу кирбейт	9752,0	27,0	15705,4	33,0	Оптовая торговля, кроме торговли автомобилями и мотоциклами
Мотор майын чекене сатуу	6545,3	18,1	9792,7	20,6	Розничная торговля моторным топливом
Чекене соода, буга автомобилдерди жана мотоциклдерди сатуу кирбейт	18864,0	52,2	21017,1	44,1	Розничная торговля, кроме торговли автомобилями и мотоциклами

	2020		2021		
	млн. сом	жыйынтыкка карата пайыз менен в процентах к итогу	млн. сом	жыйынтыкка карата пайыз менен в процентах к итогу	

*Мейманканалардын жана ресторандардын кызмат көрсөтүүлөрүнүн көлөмү  
Объем предоставленных услуг гостиницами и ресторанами*

<b>Бардыгы</b>	<b>395,6</b>	<b>100</b>	<b>555,9</b>	<b>100</b>	<b>Всего</b>
Мейманканалар жана башка кыска мөөнөткө жашай турган жайлар	11,9	3,0	13,9	2,5	Гостиницы и другие места для краткосрочного проживания
Ресторандар, барлар, ашканалар, кафелер жана даяр тамак даярдоочу жана сатуучу башка ишканалар	383,7	97,0	542,0	97,5	Рестораны, бары, столовые, кафе и другие предприятия по изготовлению и продаже готовой пищи

**Аймактар боюнча чекене товарларды жүгүртүүнүн жана коомдук тамактануунун  
жалпы көлөмү жана пайыздык аткарылышы**

*январь-июлунда  
(млн. сом)*

**Общий объем и процент выполнения розничного товарооборота и  
общественного питания по территории**

*в январе-июле  
(млн. сомов)*

Райондор	2020	2021	2021 январь – июлю 2020 январь – июлуна карата пайыз менен Январь - июль 2021 в процентах к январю - июлю 2020		Районы
			иш жүзүндөгү баада в фактических ценах	салыштырма баада в сопоставимых ценах	
<b>Чүй облусу</b>	<b>26415,3</b>	<b>32008,8</b>	<b>121,2</b>	<b>104,8</b>	<b>Чуйская область</b>
Аламүдүн	1102,7	2245,6	в 2,0 раза	в 1,8 раза	Аламудунский
Жайыл	3928,4	5625,3	143,2	123,8	Жайылский
анын ичинде Кара-Балта ш.	3910,4	5603,0	143,2	123,8	в т.ч. г. Кара-Балта
Кемин	1729,0	1649,1	95,4	82,4	Кеминский
Москва	2511,4	2731,9	108,8	108,8	Московский
Панфилов	1363,1	1241,0	91,0	78,7	Панфиловский
Сокулук	3930,1	5343,0	136,0	117,5	Сокулукский
анын ичинде Шопоков ш.	219,1	283,0	129,2	111,6	в т.ч. г. Шопоков
Ысык-Ата	9036,4	9608,3	106,3	91,9	Ысык-Атинский
анын ичинде Кант ш.	4687,6	5570,1	118,8	102,7	в т.ч. г. Кант
Чүй	673,5	796,8	118,3	102,3	Чуйский
Токмок ш.	2140,7	2767,8	129,3	111,7	г. Токмок

*Республиканын аймактары боюнча чекене товарларды жүгүртүүнүн жана коомдук тамактануунун жалпы көлөмү  
январь - июлунда  
(млн. сом)*

*Общий объем розничного товарооборота и общественного питания  
по территории республики  
в январе - июле  
(млн. сомов)*

Райондор	Чекене товарларды жүгүртүү, коомдук тамактанууну кошкондо, млн.сом  Розничный товароборот, включая общественное питание, млн. сомов	Республиканын жалпы көлөмүндөгү облустардын салыштырма салмагы, пайыз менен  Удельный вес областей в общем объеме республики, в процентах	Районы
<b>Кыргыз Республикасы</b>	<b>187828,4</b>	<b>100</b>	<b>Кыргызская Республика</b>
Баткен облусу	7494,4	4,0	Баткенская область
Жалал-Абад облусу	20277,9	10,8	Джалал-Абадская область
Нарын облусу	3407,4	1,8	Нарынская область
Ош облусу	20297,7	10,8	Ошская область
Талас облусу	5069,2	2,7	Таласская область
<b>Чүй облусу</b>	<b>32008,8</b>	<b>17,0</b>	<b>Чуйская область</b>
Ысык-Көл облусу	7587,4	4,0	Иссык-Кульская область
Бишкек ш.	71419,0	38,0	г. Бишкек
Ош ш.	20266,6	10,9	г. Ош

**Республиканы аймактары боюнча автомобилдерди, турмуш-тиричилик буюмдарын жана жеке керектелүүчү нерселерди оңдоонун жана соода жүгүртүүнүн жалпы көлөмү**

*январь - июлунда  
(млн. сом)*

**Общий объем оборота оптовой и розничной торговли, ремонта автомобилей и мотоциклов по территории республики**

*в январе - июле  
(млн. сомов)*

Райондор	Соода жүгүртүүнүн жалпы көлөмү, млн.сом Общий объем товарооборота, млн. сом	Республикадагы товарларды жүгүртүүнүн жалпы көлөмүндөгү облустардын салыштырма салмагы, пайыз менен Удельный вес областей в общем объеме товарооборота республики, в процентах	Районы
<b>Кыргыз Республикасы</b>	<b>270255,0</b>	<b>100</b>	<b>Кыргызская Республика</b>
Баткен облусу	7315,7	2,7	Баткенская область
Жалал-Абад облусу	23250,4	8,6	Джалал-Абадская область
Нарын облусу	3599,7	1,3	Нарынская область
Ош облусу	22500,4	8,3	Ошская область
Талас облусу	5673,4	2,1	Таласская область
<b>Чүй облусу</b>	<b>47612,8</b>	<b>17,6</b>	<b>Чуйская область</b>
Ысык-Көл облусу	9019,5	3,3	Иссык-Кульская область
Бишкек ш.	124853,1	46,2	г. Бишкек
Ош ш.	26430,0	9,9	г. Ош

## **Рыноктук кызмат көрсөтүүлөр**

**Экономикалык ишмердиктин түрлөрү боюнча соода, мейманканалардын жана ресторандардын жүгүртүлүшүн кошпогондогу рыноктук кызмат көрсөтүүлөрдүн көлөмү**

январь - июлунда  
(млн. сом)

### **Рыночные услуги**

**Объем оказанных рыночных услуг, исключая оборот торговли, гостиниц и ресторанов, по видам экономической деятельности**

в январе-июле  
(млн. сомов)

Экономикалык ишмердиктин түрлөрү	2020	2021		Виды экономической деятельности	
	<i>Бардыгы Всего</i>	<i>анын ичинде:</i> <i>юридикалык жеке жактар жактар</i> <i>в том числе:</i> <i>юридические физические лица лица</i>			
<b>Бардыгы</b>	<b>3653,3</b>	<b>4869,5</b>	<b>3647,1</b>	<b>1222,4</b>	<b>Всего</b>
Транспорт ишмердиги жана жүктөрдү сактоо анын ичинен: почта жана чабарман ишмердиги	1983,4	2450,5	1745,9	704,6	Транспортная деятельность и хранение грузов из них: почтовая и курьерская деятельность
Маалымат жана байланыш басма ишмердиги, видео жана үн жаздыруу, теле жана радио берүүлөрү	8,9	13,1	13,1	-	Информация и связь издательская деятельность, видео и звукозапись, теле и радиовещание
Байланыш	148,2	224,1	203,0	21,1	связь
Маалыматтык кызмат көрсөтүү жана эсептөө техникасы жаатындагы ишмердик	1,3	3,4	2,6	0,8	Деятельность в области вычислительной техники и информационного обслуживания
Финансылык ортомчулук жана камсыздандыруу	130,1	122,0	122,0	-	Финансовое посредничество и страхование
Кыймылсыз мүлк операциялары	16,8	98,7	78,4	20,3	Операция с недвижимым имуществом
Кесиптик, илимий жана техникалык ишмердик	349,5	514,2	490,5	23,7	Профессиональная, научная и техническая деятельность
укук, бухгалтердик эсеп, башкаруу жаатындагы ишмердик	122,1	230,2	216,1	14,1	деятельность в области права, бухгалтерского учета, управления
	411,8	556,8	499,2	57,6	
	328,1	495,7	477,4	18,3	

Экономикалык ишмердиктин түрлөрү	2020	2021		Виды экономической деятельности	
		<i>Бардыгы Всего</i>	<i>анын ичинде:</i> <i>юридикалык жеке</i> <i>жактар жактар</i> <i>в том числе:</i> <i>юридические физические</i> <i>лица лица</i>		
илимий изилдөөлөр жана иштеп чыгуулар	11,2	12,7	12,7	-	научные исследования и разработки
башка кесиптик, илимий жана техникалык ишмердик	72,5	48,4	9,1	39,3	прочая профессиональная, научная и техническая деятельность
анын ичинен: ветеринардык ишмердик	13,8	17,3	-	17,3	из нее: ветеринарная деятельность
Административдик жана көмөкчү ишмердик	125,5	136,4	132,0	4,4	Административная и вспомогательная деятельность
анын ичинен: туристтик агенттиктердин жана туроператорлордун ишмердиги	2,1	3,4	3,4	-	из нее: деятельность туристических агентств и туроператоров
Билим берүү	138,4	249,3	230,3	19,0	Образование
Саламаттыкты сактоо жана социалдык жактан тейлөө	160,0	205,3	112,9	92,4	Здравоохранение и социальное обслуживание населения
анын ичинен: саламаттыкты сактоо	160,0	205,0	112,6	92,4	из них: здравоохранение
анын ичинен: санатордук-курорттук ишмердик	43,3	70,4	70,4	-	из нее: деятельность санаторно-курортных учреждений
Искусство, көңүл ачуу жана эс алуу	18,8	29,7	11,5	18,2	Искусство, развлечение и отдых
Башка тейлөө ишмердиги	195,6	273,0	5,7	267,3	Прочая обслуживающая деятельность
Компьютерлерди, жеке керектелүүчү нерселерди жана турмуш-тиричилик товарларын ондоо	68,0	113,8	-	113,8	Ремонт компьютеров, предметов личного пользования и бытовых товаров
анын ичинен: жеке керектелүүчү нерселерди жана турмуш-тиричилик товарларын ондоо	68,0	113,8	-	113,8	из нее: ремонт предметов личного пользования и бытовых товаров
Башка жеке тейлөөлөр	127,6	159,2	5,7	153,5	Прочее индивидуальное обслуживание



**Аймактар боюнча соода, мейманканалардын жана ресторандардын жүгүртүлүшүн кошпогондогу  
рыноктук кызмат көрсөтүүлөрдүн жалпы көлөмү  
январь - июлунда**

(млн. сом)

**Общий объем рыночных услуг, исключая оборот торговли, гостиниц и ресторанов,  
по территории  
в январе-июле**

(млн.сом)

Райондор	2020	2021	2021- 2020 карата пайыз менен 2021 в процентах к 2020		Районы
			иш жүзүндөгү баада в фактических ценах	салыштырма баада в сопоставимых ценах	
<b>Чүй облусу</b>	<b>3653,3</b>	<b>4869,5</b>	<b>133,3</b>	<b>125,7</b>	<b>Чуйская область</b>
Аламүдүн	140,4	442,6	315,2	297,4	Аламудунский
Жайыл	679,8	799,4	117,6	110,9	Жайылский
Кемин	72,0	135,0	187,5	176,9	Кеминский
Москва	207,7	276,9	133,3	125,8	Московский
Панфилов	49,2	66,1	134,3	126,7	Панфиловский
Сокулук	1693,7	1984,6	117,2	110,5	Сокулукский
Чүй	68,7	89,3	130,0	122,6	Чуйский
Ысык-Ата	525,4	710,0	135,1	127,5	Ысык-Атинский
Токмок ш.	216,4	365,6	168,9	159,4	г. Токмок

**Аймактар боюнча соода, мейманканалардын жана ресторандардын жүгүртүлүшүн кошпогондогу  
калкка көрсөтүлгөн рыноктук кызмат көрсөтүүлөрдүн көлөмү**

*январь - июлунда  
(млн.сом)*

**Объем рыночных услуг населению, исключая оборот торговли, гостиниц и ресторанов,  
по территории**

*в январе-июле  
(млн. сомов)*

Райондор	2020	2021	2021 2020 карата пайыз менен 2021 к в процентах 2020		Районы
			иш жүзүндөгү баада в фактических ценах	салыштырма баада в сопоставимых ценах	
<b>Чүй облусу</b>	<b>3473,6</b>	<b>4489,0</b>	<b>129,2</b>	<b>121,9</b>	<b>Чуйская область</b>
Аламүдүн	132,8	353,4	266,1	251,1	Аламудунский
Жайыл	646,2	766,7	118,6	111,9	Жайылский
Кемин	64,8	98,8	152,5	143,8	Кеминский
Москва	192,9	259,7	134,6	127,0	Московский
Панфилов	47,9	64,4	134,4	126,8	Панфиловский
Сокулук	1645,4	1907,5	115,9	109,4	Сокулукский
Чүй	55,2	73,6	133,3	125,8	Чуйский
Ысык-Ата	496,4	675,7	136,1	128,4	Ысык-Атинский
Токмок ш.	192,0	289,2	150,6	142,1	г. Токмок

**Республиканын аймактары боюнча соода, мейманканалардын жана ресторандардын жүгүртүлүшүн кошпогондогу рыноктук кызмат көрсөтүүлөрдүн жалпы көлөмү**  
январь -июлунда  
(млн. сом)

**Общий объем рыночных услуг, исключая оборот торговли, гостиниц и ресторанов, по территории республики**  
в январе-июле  
(млн. сомов)

Аталышы	Рыноктук кызмат көрсөтүүлөрдүн көлөмү млн. сом Объем рыночных услуг млн. сомов	Республикадагы рыноктук кызмат көрсөтүүлөрдүн жалпы көлөмүндөгү облустардын салыштырма салмагы, пайыз менен Удельный вес областей в общем объеме рыночных услуг республики, в процентах	Наименование
<b>Кыргыз Республикасы</b>	<b>78015,3</b>	<b>100</b>	<b>Кыргызская Республика</b>
Баткен облусу	1512,0.	2,0	Баткенская область
Жалал-Абад облусу	4460,2	5,7	Джалал-Абадская область
Ысык-Көл облусу	2450,1	3,1	Иссык-Кульская область
Нарын облусу	1116,6	1,4	Нарынская область
Ош облусу	2150,1	2,8	Ошская область
Талас облусу	1056,6	1,4	Таласская область
<b>Чуй облусу</b>	<b>4869,5</b>	<b>6,2</b>	<b>Чуйская область</b>
Бишкек шаары	54283,2	69,6	г. Бишкек
Ош шаары	6117,0	7,8	г. Ош

*Чүй облусу боюнча керектөө бааларынын индекси*  
*Товарлардын жана тейлөөлөрдүн керектөө бааларынын индекси*

*Индексы потребительских цен по Чуйской области*

*Индексы цен на потребительские товары и услуги*

	Мурунку айга карата пайыз менен В процентах к предыдущему месяцу			2021 Январь-июль 2020 Январь-июлуна карата пайыз менен Январь-июль 2021 в процентах к январю-июлю 2020	
	май 2021	июнь 2021	июль 2021		
<b>Бардык товарлар жана акылуу тейлөөлөр</b>	<b>101,4</b>	<b>101,1</b>	<b>99,3</b>	<b>113,1</b>	<b>Все товары и платные услуги</b>
анын ичинде:					в том числе:
<b>Азык-түлүк товарлары</b>	<b>102,4</b>	<b>102,8</b>	<b>98,1</b>	<b>120,0</b>	<b>Продовольственные товары</b>
анын ичинен:					из них:
Нан азыктары жана акшактар	100,7	100,3	101,9	108,3	Хлебобулочные изделия и крупы
Эт	101,7	100,7	102,0	127,1	Мясо
Сүт азыктары, сыр жана жумурткалар	99,5	98,7	100,4	111,0	Молочные изделия, сыр и яйца
Май жана тоң май	107,6	101,6	100,9	152,0	Масла и жиры
Жашылча-жемиштер	105,5	115,3	82,3	123,0	Фрукты и овощи
Тамекилер	100,1	100,5	101,4	113,5	Табачные изделия
<b>Азык-түлүк эмес товарлар</b>	<b>100,7</b>	<b>99,3</b>	<b>101,0</b>	<b>109,6</b>	<b>Непродовольственные товары</b>
анын ичинен:					из них:
Кийим жана бут кийим	100,6	96,6	100,0	104,3	Одежда и обувь

	Мурунку айга карата пайыз менен В процентах к предыдущему месяцу			2021 Январь-июль 2020 Январь-июлуна карата пайыз менен Январь-июль 2021 в процентах к январю-июлю 2020	
	май 2020	июнь 2021	июль 2021		

анын ичинде:					в том числе:
кийим	100,3	96,7	99,9	104,7	одежда
бут кийим	101,2	96,5	100,3	103,7	обувь
Турмуш-тиричилик текстиль буюмдары	100,8	97,3	99,8	105,4	Бытовые текстильные изделия
Турмуш-тиричилик приборлору	100,6	99,8	100,3	102,9	Бытовые приборы
Бензин	109,2	102,8	106,1	124,5	Бензин
<b>Тейлөөлөр - бардыгы</b>	<b>100,12</b>	<b>97,5</b>	<b>99,8</b>	<b>102,6</b>	<b>Услуги - всего</b>
анын ичинде:					в том числе:
Транспорт	100,0	100,0	100,2	101,7	Транспорта
Байланыш	100,	100,0	100,0	100,3	Связи
Турак-жай, суу менен камсыз кылуу, электр энергиясы	100,1	101,5	100,5	104,9	Жилищные, водоснабжения, электроэнергии
Саламаттыкты сактоо	99,9	99,6	100,0	104,5	Здравоохранения
Билим берүү	100,0	100,0	100,0	102,9	Образования
Бут кийим ондоо	96,8	83,2	100,0	94,4	Ремонта обуви
Коомдук тамактануу	100,0	90,9	98,7	109,0	Общественного питания

*Токмок шаары боюнча керектөө бааларынын индекси*

*Товарлардын жана тейлөөлөрдүн керектөө бааларынын индекси*

*Индексы потребительских цен по г. Токмок*

*Индексы цен на потребительские товары и услуги*

	Мурунку айга карата пайыз менен В процентах к предыдущему месяцу			2021 Январь-июль 2020 Январь-июлуна карата пайыз менен Январь-июль 2021 в процентах к январю-июлю 2020	
	май 2020	июнь 2021	июль 2021		
<b>Бардык товарлар жана акылуу тейлөөлөр</b>	<b>101,1</b>	<b>102,4</b>	<b>99,4</b>	<b>111,9</b>	<b>Все товары и платные услуги</b>
анын ичинде:					в том числе:
<b>Азык-түлүк товарлары</b>	<b>101,9</b>	<b>103,6</b>	<b>98,3</b>	<b>120,3</b>	<b>Продовольственные товары</b>
анын ичинен:					из них:
Нан азыктары жана акшактар	100,2	100,2	102,4	106,2	Хлебобулочные изделия и крупы
Эт	100,4	100,9	102,3	127,4	Мясо
Сүт азыктары, сыр жана жумурткалар	99,7	100,1	99,5	111,5	Молочные изделия, сыр и яйца
Май жана тоң май	107,5	101,8	100,3	163,3	Масла и жиры
Жашылча-жемиштер	104,9	119,2	82,8	124,0	Фрукты и овощи
Тамекилер	100,1	100,9	100,0	110,5	Табачные изделия
<b>Азык-түлүк эмес товарлар</b>	<b>100,6</b>	<b>100,4</b>	<b>100,9</b>	<b>104,4</b>	<b>Непродовольственные товары</b>
анын ичинен:					из них:
Кийим жана бут кийим	100,1	100,0	100,0	102,0	Одежда и обувь

	Мурунку айга карата пайыз менен В процентах к предыдущему месяцу			2021 Январь-июль 2020 Январь-июлуна карата пайыз менен Январь-июль 2021 в процентах к январю-июлю 2020	
	май 2020	июнь 2021	июль 2021		

анын ичинде:					в том числе:
кийим	100,1	100,0	100,0	102,7	одежда
бут кийим	100,0	100,0	100,0	100,4	обувь
Турмуш-тиричилик текстиль буюмдары	100,2	100,0	100,0	100,8	Бытовые текстильные изделия
Турмуш-тиричилик приборлору	100,0	100,0	100,0	101,2	Бытовые приборы
Бензин	110,0	100,6	107,5	126,3	Бензин
<b>Тейлөөлөр - бардыгы</b>	<b>100,0</b>	<b>100,0</b>	<b>100,2</b>	<b>102,3</b>	<b>Услуги - всего</b>
анын ичинде:					в том числе:
Транспорт	100,0	100,0	100,4	102,3	Транспорта
Байланыш	100,0	100,0	100,0	100,3	Связи
Турак-жай, суу менен камсыз кылуу,					Жилищные, водоснабжения,
электр энергиясы	100,0	100,6	100,7	104,7	электроэнергии
Саламаттыкты сактоо	100,4	100,0	100,0	106,1	Здравоохранения
Билим берүү	100,0	100,0	100,0	105,3	Образования
Бут кийим ондоо	100,0	100,0	100,0	100,0	Ремонта обуви
Коомдук тамактануу	100,0	100,0	100,0	104,6	Общественного питания

## Өлкөлөр менен тышкы сооданын жүгүртүлүшү

2021-ж. Январь-июнь

### Внешнеторговый оборот со странами

в январе-июне 2021г.

	Тышкы соода жүгүртүүсү Внешнеторговый Оборот		анын ичинде: в том числе:				Облустагы тышкы соода жүгүртүүнүн салыштырма салмагы Удельный вес во внешнеторгов ом обороте области	
			экспорт		импорт			
	АКШнын миң доллары тысяч долларов США	мурунку жылдын тийиштүү мезгилине карата пайыз менен в процентах к соответствию щему периоду предыдущего года	АКШнын миң доллары тысяч долларов США	мурунку жылдын тийиштүү мезгилине карата пайыз менен в процентах к соответствию щему периоду предыдущего года	АКШнын миң доллары тысяч долларов США	мурунку жылдын тийиштүү мезгилине карата пайыз менен в процентах к соответствию щему периоду предыдущего года		
<b>Бардыгы</b>	<b>447527,5</b>	<b>103,9</b>	<b>188085,6</b>	<b>164,2</b>	<b>259441,9</b>	<b>82,1</b>	<b>100,0</b>	<b>Всего</b>
<b>КМШ өлкөлөрү</b>	<b>305671,2</b>	<b>92,7</b>	<b>178994,9</b>	<b>172,3</b>	<b>126676,3</b>	<b>56,1</b>	<b>68,3</b>	<b>Страны СНГ</b>
Азербайджан	213,0	21,3	188,0	19,3	25,0	102,9	0,0	Азербайджан
Армения	657,1	92,7	0,0	0,0	657,1	92,7	0,2	Армения
Беларусь	3903,0	100,7	119,9	в 6,2 раза	3783,1	98,1	0,9	Беларусь
Казахстан	132799,0	139,4	99278,1	в 2,6 раза	33520,9	59,1	29,7	Казахстан
Молдова	42,8	13,1	11,9	85,6	30,9	9,9	0,0	Молдова
Россия	146794,7	74,0	66332,2	139,0	80462,5	53,4	32,8	Россия
Таджикстан	3721,3	96,2	2832,8	73,6	888,5	в 55,5 раза	0,8	Таджикистан
Түркмөнстан	122,9	31,7	69,9	84,1	53,0	17,4	0,0	Туркменистан
Өзбекстан	14888,4	118,9	8515,2	в 1,6 раза	6373,2	88,8	3,3	Узбекистан
Украина	2529,0	19,0	1646,9	22,5	882,1	14,7	0,6	Украина
<b>КМШдан тышкары</b>	<b>141856,3</b>	<b>140,4</b>	<b>9090,7</b>	<b>84,8</b>	<b>132765,6</b>	<b>147,0</b>	<b>31,7</b>	<b>Страны вне СНГ</b>
Австралия	219,2	90,4	0,0	0,0	219,2	90,4	0,0	Австралия
Австрия	65,4	17,7	0,0	0,0	65,4	17,0	0,0	Австрия
Афганистан	132,6	0,0	118,2	0,0	14,4	0,0	0,0	Афганистан



	Тышкы соода жүгүртүүсү Внешнеторговый Оборот		анын ичинде: в том числе:				Облустагы тышкы соода жүгүртүүнүн салыштырма салмагы Удельный вес во внешнеторгов ом обороте области	
			экспорт		импорт			
	АКШнын миң доллары тысяч долларов США	мурунку жылдын тийиштүү мезгилине карата пайыз менен в процентах к соответствию щему периоду предыдущего года	АКШнын миң доллары тысяч долларов США	мурунку жылдын тийиштүү мезгилине карата пайыз менен в процентах к соответствию щему периоду предыдущего года	АКШнын миң доллары тысяч долларов США	мурунку жылдын тийиштүү мезгилине карата пайыз менен в процентах к соответствию щему периоду предыдущего года		
Аргентина	220,2	0,0	0,0	0,0	220,2	0,0	0,1	Аргентина
Бангладеш	2,1	0,0	0,0	0,0	2,1	0,0	0,0	Бангладеш
Бахрейн	3,1	0,0	3,1	0,0	0,0	0,0	0,0	Бахрейн
Бельгия	1001,0	в 2,3 раза	305,8	0,0	695,2	в 1,6 раза	0,2	Бельгия
Бразилия	6,0	в 1,8 раза	0,0	0,0	6,0	в 1,8 раза	0,0	Бразилия
Болгария	15,7	в 1,7 раза	0,0	0,0	15,7	в 1,7 раза	0,0	Болгария
Улуу Британия	222,5	в 1,6 раза	0,7	в 7,0 раза	221,8	в 1,6 раза	0,1	Великобритания
Венгрия	128,6	в 1,6 раза	0,0	0,0	128,6	в 1,6 раза	0,0	Венгрия
Вьетнам	50,6	29,9	50,4	42,9	0,2	0,4	0,0	Вьетнам
Германия	2000,3	65,9	334,9	55,9	1665,4	68,3	0,5	Германия
Грузия	256,3	58,9	58,4	20,1	197,9	136,7	0,1	Грузия
Греция	9,6	в 24,0 раза	0,0	0,0	9,6	в 24,0 раза	0,0	Греция
Дания	191,6	91,6	0,0	0,0	191,6	91,6	0,0	Дания
Европалык уюм	490,7	0,0	0,0	0,0	490,7	0,0	0,1	Европейский союз
Израиль	7,5	60,5	0,0	0,0	7,5	60,5	0,0	Израиль
Индия	874,0	126,2	0,0	0,0	874,0	127,5	0,2	Индия
Индонезия	161,9	в 8,4 раза	49,4	0,0	112,5	в 5,9 раза	0,0	Индонезия
Иордания	256,9	0,0	245,6	0,0	11,3	0,0	0,1	Иордания
Иран	77,2	37,6	0,0	0,0	77,2	37,6	0,0	Иран
Испания	98,9	52,5	0,9	0,0	98,0	52,0	0,0	Испания
Италия	3627,7	в 3,0 раза	1884,1	0,0	1743,6	144,2	0,8	Италия
Кытай	95066,0	в 1,5 раза	754,0	в 3,4 раза	94312,0	150,7	21,3	Китай
Кытай Гонконг	402,5	в 13,6 раза	80,3	в 4,8 раза	322,2	в 25,2 раза	0,1	Китай Гонконг
Канада	40,9	39,9	26,5	33,9	14,4	58,8	0,0	Канада

	Тышкы соода жүгүртүүсү Внешнеторговый Оборот		анын ичинде: в том числе:				Облустагы тышкы соода жүгүртүүнүн салыштырма салмагы Удельный вес во внешнеторгов ом обороте области	
			экспорт		импорт			
	АКШнын миң доллары тысяч долларов США	мурунку жылдын тийиштүү мезгилине карата пайыз менен в процентах к соответствию щему периоду предыдущего года	АКШнын миң доллары тысяч долларов США	мурунку жылдын тийиштүү мезгилине карата пайыз менен в процентах к соответствию щему периоду предыдущего года	АКШнын миң доллары тысяч долларов США	мурунку жылдын тийиштүү мезгилине карата пайыз менен в процентах к соответствию щему периоду предыдущего года		
Корея	618,2	61,2	0,0	0,0	618,2	61,2	0,1	Корея
Кения	323,5	в 2,1 раза	0,0	0,0	323,5	в 2,1 раза	0,1	Кения
Катар	3,4	в 2,1 раза	3,4	в 2,1 раза	0,0	0,0	0,0	Катар
Кипр	278,9	0,0	278,9	0,0	0,0	0,0	0,1	Кипр
Кувейт	17,5	0,0	17,5	0,0	0,0	0,0	0,0	Кувейт
Кука аралдары	1,6	0,0	0,0	0,0	1,6	0,0	0,0	Острова Кука
Латвия	357,0	63,8	355,2	63,4	1,8	0,0	0,1	Латвия
Литва	1448,6	в 3,6 раза	0,0	0,0	1448,6	в 3,6 раза	0,3	Литва
Лихтенштейн	22,0	0,0	0,0	0,0	22,0	0,0	0,0	Лихтенштейн
Малайзия	1,0	8,7	0,1	0,0	0,9	7,8	0,0	Малайзия
Мексика	3,1	в 31,0 раза	0,0	0,0	3,1	в 31,0 раза	0,0	Мексика
Монголия	57,2	0,0	57,2	0,0	0,0	0,0	0,0	Монголия
Нидерланды	928,0	в 2,6 раза	0,0	0,0	928,0	в 2,6 раза	0,2	Нидерланды
Жаны Зеландия	33,8	в 5,6 раза	0,0	0,0	33,8	в 5,6 раза	0,0	Новая Зеландия
Норвегия	245,7	0,0	0,0	0,0	245,7	0,0	0,1	Норвегия
БАЭ	290,9	в 13,5 раза	269,9	0,0	21,0	97,7	0,1	ОАЭ
Пакистан	12,3	5,8	1,1	0,6	11,2	31,8	0,0	Пакистан
Перу	6,3	0,0	0,0	0,0	6,3	0,0	0,0	Перу
Польша	1036,9	119,6	0,0	0,0	1036,9	121,8	0,2	Польша
Португалия	4,4	13,8	0,0	0,0	4,4	13,8	0,0	Португалия
Румыния	10,4	13,5	0,0	0,0	10,4	14,0	0,0	Румыния
Саудовская Аравия	26,0	130,0	26,0	130,0	0,0	0,0	0,0	Саудовская Аравия
Сербия	13,0	92,3	0,0	0,0	13,0	0,0	0,0	Сербия
Словакия	130,8	0,0	0,0	0,0	130,8	0,0	0,0	Словакия

	Тышкы соода жүгүртүүсү Внешнеторговый Оборот		анын ичинде: в том числе:				Облустагы тышкы соода жүгүртүүнүн салыштырма салмагы Удельный вес во внешнеторгов ом обороте области	
			экспорт		импорт			
	АКШнын миң доллары тысяч долларов США	мурунку жылдын тийиштүү мезгилине карата пайыз менен в процентах к соответствию щему периоду предыдущего года	АКШнын миң доллары тысяч долларов США	мурунку жылдын тийиштүү мезгилине карата пайыз менен в процентах к соответствию щему периоду предыдущего года	АКШнын миң доллары тысяч долларов США	мурунку жылдын тийиштүү мезгилине карата пайыз менен в процентах к соответствию щему периоду предыдущего года		
Словения	34,0	в 8,7 раза	0,0	0,0	34,0	в 8,7 раза	0,0	Словения
АКШ	4234,9	112,1	285,1	99,0	3949,8	113,2	1,0	США
Түркия	24017,4	в 1,7 раза	3764,0	в 5,8 раза	20253,4	в 1,5 раза	5,4	Турция
Тайланд	104,4	128,6	0,0	0,0	104,4	128,6	0,0	Тайланд
Тайвань	61,6	17,6	0,0	0,0	61,6	17,6	0,0	Тайвань
Финляндия	51,0	0,0	17,5	0,0	33,5	0,0	0,0	Финляндия
Франция	1225,9	в 3,4 раза	1,5	0,0	1224,4	в 3,4 раза	0,3	Франция
Хорватия	4,8	0,0	4,8	0,0	0,0	0,0	0,0	Хорватия
Чехия	110,4	в 4,0 раза	0,0	0,0	110,4	в 4,0 раза	0,0	Чехия
Чили	2,8	в 14,0 раза	0,0	0,0	2,8	в 14,0 раза	0,0	Чили
Швейцария	119,9	в 3,5 раза	33,7	0,0	86,2	в 2,5 раза	0,0	Швейцария
Швеция	44,8	3,2	0,0	0,0	44,8	56,3	0,0	Швеция
Эквадор	43,0	45,2	0,0	0,0	43,0	45,2	0,0	Эквадор
Туштук Африка	41,1	в 1,9 раза	0,0	0,0	41,1	в 1,9 раза	0,0	Южная Африка
Япония	252,0	78,9	53,7	в 5,7 раза	198,3	64,0	0,1	Япония
Башка өлкөлөр	8,8	0,0	8,8	0,0	0,0	0,0	0,0	Др. страны

**Продукциянын экспорту жана импорту**

2021-ж. Январь-июнь

(миң. доллар)

**Экспорт и импорт продукции**

в январе-июне 2021г.

(тыс. долларов)

	Экспорт			Импорт			
	2020	2021	2021 2020-ж. пайыз менен 2021 в процентах к 2020	2020	2021	2021 2020-ж. пайыз менен 2021 в процентах к 2020	
<b>БААРДЫГЫ</b>	<b>114576,1</b>	<b>188085,6</b>	<b>164,2</b>	<b>316035,3</b>	<b>259441,9</b>	<b>82,1</b>	<b>ВСЕГО</b>
Тирүү малдар	228,4	103,6	45,4	133,6	299,1	в 2,2 раза	Живые животные
Эт жана эт азыктары	0,0	259,6	0,0	1864,1	2480,5	133,1	Мясо и пищевые мясные субпродукты
Балык, рак түрүндөгү кичинекей жана омурткалуусуз суу жаныбарлары	1672,9	4425,6	в 2,6 раза	517,2	68,8	13,3	Рыба и ракообразные, моллюски и прочие водные беспозвоночные
Сүт азыктары жана канаттуулардын жумурткалары, накта бал; тамак-аш азыктары	20956,8	18498,2	88,3	1873,5	2594,2	138,5	Молоко и молочные продукты; яйца птиц; мед натуральный; пищевые продукты
Башка жерде көрсөтүлбөгөн же кошулбаган жаныбарлардан алынган азыктар	213,0	817,3	в 3,8 раза	16,9	389,1	в 23,0 раза	Продукты животного происхождения, в другом месте не поименованные или не включенные
Тирүү бактар жана башка өсүмдүктөр; пияз, тамыр жана башка ушул сыяктуу өсүмдүктөрдүн бөлүктөрү; гүлдөрдү жана кооздук жалбырактарын кесүү	2,9	4,0	137,9	1780,0	705,8	39,7	Живые деревья и другие растения; луковицы, корни и прочие аналогичные части растений; срезанные цветы и декоративная зелень
Жашылча-жемиштер жана кээ бир жегич тамырлар жана түйнектер	10274,3	711,5	6,9	15723,7	454,8	2,9	Овощи и некоторые съедобные корнеплоды и клубнеплоды
Жегенге жарактуу мөмөлөр жана жаңгактар; цитрус жемиштеринин же коондун кабыгы	854,7	1088,7	127,4	471,1	243,2	51,6	Съедобные фрукты и орехи; кожура цитрусовых плодов или корки дынь

	Экспорт			Импорт			
	2020	2021	2021 2020-ж. пайыз менен 2021 в процентах к 2020	2020	2021	2021 2020-ж. пайыз менен 2021 в процентах к 2020	
Кофе, чай, түгөй же парагвай чайы жана жыпар жыттуу заттар	8,5	1,0	11,8	1164,0	158,9	13,7	Кофе, чай, мате, или парагвайский чай, и пряности
Дан азыктары	90,8	142,4	в 1,6 раза	9193,4	1546,4	16,8	Злаки
Ун жана дан азыктары өнөр жайынын продукциясы; уыт; крахмал; инулин; буудай глотени	13,3	0,0	0,0	3328,1	3561,3	107,0	Продукция мукомольно-крупяной промышленности; солод; крахмалы; инулин; пшеничная клейковина
Майлуу уруктар жана жемиштер; башка уруктар, жемиштер жана дан өсүмдүктөрү; техникалык максаттар үчүн дары өсүмдүктөрү жана өсүмдүктөр; саман жана тоют	135,3	286,2	в 2,1 раза	1161,6	1589,8	136,9	Масличные семена и плоды; прочие семена, плоды и зерно; лекарственные растения и растения для технических целей; солома и фураж
Табигый тазаланбаган шеллак; сагыз, чайыр жана башка жашылча ширелери жана экстракттары	0,0	0,0	0,0	17,9	40,7	в 2,3 раза	Шеллак природный неочищенный; камеди, смолы и прочие растительные соки и экстракты
Өсөт. өрүлгөн буюмдарды жасоо үчүн материалдар; башка жерде көрсөтүлбөгөн же камтылбаган өсүмдүктөрдүн башка азыктары	0,0	0,0	0,0	47,5	0,5	1,1	Растит. материалы для изготовления плетеных изделий; прочие продукты растительного происхождения, в другом месте не поименованные или не вкл
Жаныбарлардан же өсүмдүктөрдөн алынган майлар жана майлар жана алардын бөлүнүү продуктулары; даярдалган майлар, жаныбарлардын мому же өсөт. келип чыгышы	82,2	45,8	55,7	1919,8	2465,0	128,4	Жиры и масла животного или растительного происхождения и продукты их расщепления; готовые пищевые жиры, воски животного или растит. происхож
Этген, балыктан же рак рактарынан, моллюскалардан жана башка суудагы омурткасыздардан даярдалган азыктар	422,0	419,3	99,4	893,4	1870,3	в 2,1 раза	Готовые продукты из мяса, рыбы или ракообразных, моллюсков и прочих водных беспозвоночных
Шекер жана кант кондитердик азыктары	271,3	357,9	131,9	1247,5	3190,4	в 2,5 раза	Сахар и кондитерские изделия из сахара
Какао жана андан жасалган азыктар	46,2	70,6	в 1,6 раза	4157,2	5155,7	124,0	Какао и продукты из него

	Экспорт			Импорт			
	2020	2021	2021 2020-ж. пайыз менен 2021 в процентах к 2020	2020	2021	2021 2020-ж. пайыз менен 2021 в процентах к 2020	
Дан эгиндеринен, ундан, крахмалдан же сүттөн даярдалган азыктар; ун кондитердик азыктары	6554,4	12312,7	в 1,9 раза	11886,8	8973,5	75,5	Готовые продукты из зерна злаков, муки, крахмала или молока; мучные кондитерские изделия
Жашылчаларды, жемиштерди, жаңгактарды же өсүмдүктөрдүн башка бөлүктөрүн кайра иштетүү продуктулары	259,2	601,4	в 2,3 раза	2092,9	1972,4	94,2	Продукты переработки овощей, фруктов, орехов или прочих частей растений
Ар кандай тамак-аш азыктары	2725,3	2037,9	74,8	2399,9	2985,1	124,4	Разные пищевые продукты
Алкоголдук жана алкогольсуз суусундуктар жана уксус	1494,0	1248,5	83,6	570,4	1036,0	в 1,8 раза	Алкогольные и безалкогольные напитки и уксус
Тамак-аш өнөр жайынын калдыктары жана калдыктары; малга даяр тоют	17,9	3,6	20,1	1206,8	2563,1	в 2,1 раза	Остатки и отходы пищевой промышленности; готовые корма для животных
Тамеки жана өндүрүлгөн тамеки алмаштыргычтар	0,0	0,0	0,0	0,0	157,4	0,0	Табак и промышленные заменители табака
Туз; күкүрт; жер жана таш; шыбак материалдары, акиташ жана цемент	33,6	2,4	7,1	4376,5	6140,9	140,3	Соль; сера; земли и камень; штукатурные материалы, известь и цемент
Рудалар, шлактар жана күл	3366,9	4712,4	140,0	835,8	765,9	91,6	Руды, шлак и зола
Минералдык отун, мунай зат жана аларды дистилдөө өнүмдөрү; битумдуу заттар; минералдык момдор	57,5	2251,4	в 39,2 раза	32712,6	14699,9	44,9	Топливо минеральное, нефть и продукты их перегонки; битуминозные вещества; воски минеральные
Органикалык эмес химия өнүмдөрү; органикалык эмес бирикмелер же органикалык баалуу металлдар, сейрек кездешүүчү металлдар; радиоактивдүү элементтер же	29,1	33,1	113,7	5229,3	4950,6	94,7	Продукты неорганической химии; соединения неорганич. или органич. драгоценных металлов, редкоземельных металлов; радиоактивных элементов или органические химические соединения
Органикалык химиялык бирикмелер	41,6	6,0	14,4	1057,5	868,5	82,1	Органические химические соединения
Фармацевтикалык продукциялар	35,7	652,5	в 18,3 раза	1125,2	291,5	25,9	Фармацевтическая продукция

	Экспорт			Импорт			
	2020	2021	2021 2020-ж. пайыз менен 2021 в процентах к 2020	2020	2021	2021 2020-ж. пайыз менен 2021 в процентах к 2020	
Жер семирткичтер	328,3	290,0	88,3	13463,1	9111,4	67,7	Удобрения
Булгаары же боёк экстракттары; боектор, пигменттер жана башка боектор; боёктор жана лактар; шпаклевкалар жана башка мастиктер; полиграфиялык	0,0	24,2	0,0	813,6	2208,3	в 2,7 раза	Экстракты дубильные или красильные; красители, пигменты и прочие красящие вещества; краски и лаки; шпатлевки и прочие мастики; полиграфическ
Эфир майлары жана резиноиддер; парфюмериялык, косметикалык же туалеттик буюмдар	42,6	46,0	108,0	546,1	1746,3	в 3,2 раза	Эфирные масла и резиноиды; парфюмерные, косметические или туалетные средства
Самын, органикалык беттик активдүү заттар, жуугуч заттар, майлоочу материалдар, жасалма. жана даярдалган момдор, тазалоочу курамдар же	33,7	2,7	8,0	375,9	2776,1	в 7,4 раза	Мыло, поверхностно-активные органические вещества, моющие средства, смазочные материалы, искусствен. и готовые воски, составы для чистки или
Белоктуу заттар, модификацияланган крахмал, желимдер; ферменттер	125,0	0,0	0,0	362,6	427,6	117,9	Белковые вещества, модифицированные крахмалы, клеи; ферменты
Жарылуучу заттар; пиротехникалык буюмдар; ширеңке; пирофордук эритмелер; кээ бир тез күйүүчү заттар	990,5	580,9	58,6	230,0	549,5	в 2,4 раза	Взрывчатые вещества; пиротехнические изделия; спички; пирофорные сплавы; некоторые горючие вещества
Фото жана кино буюмдары	0,0	0,0	0,0	28,5	22,2	77,9	Фото- и кинотовары
Башка химиялык продуктулар	80,8	321,0	в 4,0 раза	2910,5	3783,9	130,0	Прочие химические продукты
Пластмассалар жана андан жасалган буюмдар	658,3	405,1	61,5	6820,1	7123,3	104,4	Пластмассы и изделия из них
Резина, резина жана андан жасалган буюмдар	150,4	366,7	в 2,4 раза	1226,1	873,2	71,2	Каучук, резина и изделия из них
Чийки тери жана тери (табигый мехтен тышкары) жана кийинген булгаары	271,4	723,0	в 2,7 раза	110,5	141,8	128,3	Необработанные шкуры (кроме натурального меха) и выделанная кожа

	Экспорт			Импорт			
	2020	2021	2021 2020-ж. пайыз менен 2021 в процентах к 2020	2020	2021	2021 2020-ж. пайыз менен 2021 в процентах к 2020	
Булгаарыдан жасалган буюмдар; ээр токум жана ат жабдык; саякат буюмдары, сумкалар жана ушул сыяктуу буюмдар; жаныбарлардын ичегисинен алынган азыктар	144,8	818,6	в 5,7 раза	1430,9	2827,0	в 2,0 раза	Изделия из кожи; шорно-седельные изделия и упряжь; дорожные принадлежности, дамские сумки и аналогичные им товары; изделия из кишок животных
Табигый жана жасалма мех; андан алынган буюмдар	0,8	1,1	137,5	6,4	1,3	20,3	Натуральный и искусственный мех; изделия из него
Жыгачтан жана жыгачтан жасалган буюмдар; жыгач көмүрү	1366,1	131,1	9,6	4949,3	3766,0	76,1	Древесина и изделия из нее; древесный уголь
Корк жана андан жасалган буюмдар	0,0	0,0	0,0	37,6	4,4	11,7	Пробка и изделия из нее
Саман, альфа же башка өрүм материалдарынан жасалган буюмдар; себеттер жана өрүлгөн буюмдар	0,0	0,0	0,0	11,2	0,2	1,8	Изделия из соломы, альфы или прочих материалов для плетения; корзиночные изделия и плетеные изделия
Жыгачтын целлюлозасы же башка булалуу целлюлозалык материалдар; кайра иштетилүүчү кагаз же картон (макулатура жана таштандылар)	0,0	0,0	0,0	4,7	0,0	0,0	Масса из древесины или из других волокнистых целлюлозных материалов; регенерируемые бумага или картон (макулатура и отходы)
Кагаз жана картон; кагаз целлюлозасынан, кагаздан жана картондон жасалган буюмдар	6235,9	25,2	0,4	3929,8	3637,5	92,6	Бумага и картон; изделия из бумажной массы, бумаги и картона
Басылып чыккан китептер, гезиттер, сүрөттөр жана полиграфия өнөр жайынын башка продукциясы; кол жазмалар, басмаканалар жана пландар	20,0	0,4	2,0	495,0	840,8	в 1,7 раза	Печатные книги, газеты, репродукции и другие изделия полиграфической промышленности; рукописи, машинописные тексты и планы
Жибек	0,0	0,0	0,0	871,3	1298,5	149,0	Шелк
Жүн, майда же орой малдын жүнү; аттын жүнүнөн жасалган жип жана кездеме	0,0	37,2	0,0	0,0	0,4	0,0	Шерсть, тонкий или грубый волос животных; пряжа и ткань из конского волоса
Пахта	672,4	157,6	23,4	1040,5	1550,8	149,0	Хлопок



	Экспорт			Импорт			
	2020	2021	2021 2020-ж. пайыз менен 2021 в процентах к 2020	2020	2021	2021 2020-ж. пайыз менен 2021 в процентах к 2020	
Башка жашылча текстиль булалары; кагаз жип жана кагаз жиптен кездемелер	0,0	0,0	0,0	0,1	0,0	0,0	Прочие растительные текстильные волокна; бумажная пряжа и ткани из бумажной пряжи
Химиялык жиптер; тегиз жана ушул сыяктуу химиялык текстиль материалдары	0,0	8045,7	0,0	2108,0	9107,4	в 4,3 раза	Химические нити; плоские и аналогичные нити из химических текстильных материалов
Химиялык булалар	0,8	29,7	в 37,2 раза	8801,1	8768,7	99,6	Химические волокна
Ватинг, кийиз же кийиз жана токулбаган материалдар; атайын жип; жиптер, аркан, аркан жана кабелдер жана алардын буюмдары	0,0	7,3	0,0	755,3	197,5	26,1	Вата, войлок или фетр и нетканые материалы; специальная пряжа; бечевки, веревки, канаты и тросы и изделия из них
Килемдер жана башка текстилдик полдун жабуулары	40,1	17,4	43,4	244,5	177,6	72,6	Ковры и прочие текстильные напольные покрытия
Атайын кездемелер; кездемеден токулган материалдар; шнурка; гобелендер;	0,0	0,0	0,0	165,6	430,8	в 2,6 раза	Специальные ткани; тафтинговые текстильные материалы; кружева; гобелены; отделочные материалы; вышивки
Импрегнирленген, капталган же ламинатталган текстиль; техникалык пайдалануу үчүн текстиль	0,0	0,2	0,0	132,7	88,7	66,8	Текстильные материалы, пропитанные, с покрытием или дублированные; текстильные изделия технического назначения
Трикотаж же токулган кездемелер Трикотаждан же токулган кийимден жана кийимден жасалган буюмдардын буюмдары	0,0	0,0	0,0	3209,3	4538,1	141,4	Трикотажные полотна машинного или ручного вязания
Трикотаж же токулган эмес, кийим- кече буюмдарынын буюмдары	11433,4	8724,3	76,3	5708,2	33961,9	в 6,0 раза	Предметы одежды и принадлежности к одежде, трикотажные, машинного или ручного вязания
Трикотаж же токулган эмес, кийим- кече буюмдарынын буюмдары	2109,6	3080,8	146,0	3648,8	9614,4	в 2,6 раза	Предметы одежды и принадлежности к одежде, кроме трикотажных машинного или ручного вязания

	Экспорт			Импорт			
	2020	2021	2021 2020-ж. пайыз менен 2021 в процентах к 2020	2020	2021	2021 2020-ж. пайыз менен 2021 в процентах к 2020	
Башка даяр текстиль буюмдары; топтомдор; колдонулган кийим жана текстиль; тряпкалар	175,8	142,0	80,8	867,9	627,2	72,3	Прочие готовые текстильные изделия; наборы; одежда и текстильные изделия, бывшие в употреблении; тряпье
Бут кийим, гейтер жана ушул сыяктуулар; алардын бөлүктөрү	38,1	2009,4	в 52,7 раза	17496,5	14601,3	83,5	Обувь, гетры и аналогичные изделия; их части
Баш кийимдер жана алардын бөлүктөрү	731,7	49,4	6,8	30,2	677,8	в 22,4 раза	Головные уборы и их части
Кол чатыр, күндүн кол чатырлары, таяктар, таяк таяктар, камчылар, ат минген өсүмдүктөр жана алардын бөлүктөрү	0,0	108,1	0,0	15,8	30,9	в 2,0 раза	Зонты, солнцезащитные зонты, трости, трости-сиденья, хлысты, кнуты для верховой езды и их части
Мамык жана мамык мамыктар жана мамыктан жасалган буюмдар; жасалма гүлдөр; адамдын чачынан жасалган буюмдар	0,0	3,4	0,0	115,3	170,8	148,1	Обработанные перья и пух и изделия из перьев или пуха; искусственные цветы; изделия из человеческого волоса
Таштан, гипстен, цементтен, асбесттен, слюдадан же ушул сыяктуу материалдардан жасалган буюмдар	148,2	794,4	в 5,4 раза	814,6	912,9	112,1	Изделия из камня, гипса, цемента, асбеста, слюды или аналогичных материалов
Керамикалык буюмдар	1514,9	3343,1	в 2,2 раза	605,6	954,8	в 1,6 раза	Керамические изделия
Айнек жана айнек идиштери	12719,6	87454,1	в 6,9 раза	1131,2	1067,9	94,4	Стекло и изделия из него
Табигый же маданияттуу берметтер, баалуу же жарым кымбат баалуу таштар, баалуу металлдар жана алардын буюмдары; бижутерия;	3,0	1,4	46,7	112,0	151,7	135,4	Жемчуг природный или культивированный, драгоценные или полудрагоценные камни, драгоценные металлы и изделия из них; бижутерия; монеты
монеталар	1373,2	1313,1	95,6	12015,2	10243,6	85,3	Черные металлы
Кара металлдар	1,6	103,6	в 64,8 раза	65350,4	5673,9	8,7	Изделия из черных металлов
Кара түстөгү буюмдар металлдар	9279,5	7517,3	81,0	160,6	19,9	12,4	Медь и изделия из нее
Жез жана андан жасалган буюмдар							

	Экспорт			Импорт			
	2020	2021	2021 2020-ж. пайыз менен 2021 в процентах к 2020	2020	2021	2021 2020-ж. пайыз менен 2021 в процентах к 2020	
Алюминий жана андан жасалган буюмдар	93,8	555,6	в 5,9 раза	1650,7	2462,7	149,2	Алюминий и изделия из него
Коргошун жана анын макалалары	926	3441,5	в 3,7 раза	2,4	0,7	29,2	Свинец и изделия из него
Цинк жана андан жасалган буюмдар	0,0	0,0	0,0	0,0	1,5	0,0	Цинк и изделия из него
Калай жана андан жасалган буюмдар	0,0	0,0	0,0	104,6	0,0	0,0	Олово и изделия из него
Башка негизги металлдар; cermets; алардан алынган буюмдар	0,0	0,0	0,0	4,2	6,1	145,2	Прочие недрагоценные металлы; металлокерамика; изделия из них
Металлдан жасалган шаймандар, шаймандар, идиш-аяк, кашыктар жана айрылар; анын бөлүкчөлөрү	0,0	8,5	0,0	2094,1	420,4	20,1	Инструменты, приспособления, ножевые изделия, ложки и вилки из недрагоценных металлов; их части из недрагоценных металлов
Негизги металлдын башка буюмдары	264,1	5,1	1,9	4604,8	1072,9	23,3	Прочие изделия из недрагоценных металлов
Ядролук реакторлор, казандар, жабдуулар жана механикалык түзүлүштөр; алардын бөлүктөрү	1624,2	789,3	48,6	16212,9	19936,9	123,0	Реакторы ядерные, котлы, оборудование и механические устройства; их части
Электр. машиналар жана жабдуулар, алардын бөлүктөрү; үн жаздыруу жана үндү көбөйтүү. жабдуу; жазуу жана көбөйтүү үчүн жабдуулар.							Электрич. машины и оборудование, их части; звукозаписыв. и звуковоспроизвод. аппаратура; аппаратура для записи и воспроизвед. телевизион. изо
Телекөрсөтүү	1067,7	865,2	81,0	4720,7	5836,4	123,6	Железнодорожные локомотивы или моторн. вагоны трамвая; путевое оборудование; механическое (включая электромеханич.)
Темир жол локомотивдери же автомобилдер. трамвай вагондору; трек жабдуулары; механикалык (анын ичинде электромеханикалык) белги берүүчү жабдуу	7,9	2,8	35,4	224,7	474,5	в 2,1 раза	сигнальное оборудование
Темир жол же трамвай кыймылдуу составынан башка кургактык транспорттун каражаттары, алардын бөлүктөрү жана аксессуарлары	235,8	1293,4	в 5,5 раза	2056,3	4615,3	в 2,2 раза	Средства наземного транспорта, кроме железнодорожного или трамвайного подвижного состава, их части и принадлежности

	Экспорт			Импорт			
	2020	2021	2021 2020-ж. пайыз менен 2021 в процентах к 2020	2020	2021	2021 2020-ж. пайыз менен 2021 в процентах к 2020	
Учактар, космостук аппараттар жана алардын бөлүктөрү	7040,4	1193,6	17,0	7924,8	1986,3	25,1	Летательные аппараты, космические аппараты, их части
Оптикалык, фотографиялык, кинематографиялык, өлчөөчү, контролдоочу, медициналык же хирургиялык шаймандар жана аппараттар; алардын бөлүктөрү жана прин	46,5	556,3	в 12,0 раза	1225,4	1162,4	94,9	Инструменты и аппараты оптическ., фотографичес., кинематографич., измерительн., контрольные, медицинские или хирургические; их части и прина
Ар кандай түрдөгү жана анын бөлүктөрүндөгү сааттар	0,0	0,2	0,0	4,6	16,3	в 3,5 раза	Часы всех видов и их части
Музыкалык аспаптар; бөлүктөрү жана аксессуарлары	0,0	0,0	0,0	0,1	2,5	в 25,0 раза	Инструменты музыкальные; их части и принадлежности
Эмерек; шейшептер, матрацтар; лампалар жана жарык берүүчү шаймандар; жарыктандырылган белгилер, жарыктандырылган плиталар; курама курулуш компаниялары	2682,3	898,9	33,5	1066,8	658,2	61,7	Мебель; постельные принадлежности, матрацы; лампы и осветительное оборудование; световые вывески, световые таблички; сборные строительные ко
Оюнчуктар, оюндар жана спорттук шаймандар; бөлүктөрү жана аксессуарлары	0,3	101,8	в 339,3 раза	441,9	363,0	82,1	Игрушки, игры и спортивный инвентарь; их части и принадлежности
Ар кандай даяр продукциялар	0,3	14,3	в 47,7 раза	1508,2	2898,6	в 1,9 раза	Разные готовые изделия
Көркөм чыгармалар, коллекциялык буюмдар жана антиквариат	2,4	0,9	37,5	0,0	0,0	0,0	Произведения искусства, предметы коллекционирования и антиквариат

**Экспорт жана импорт аймагы**  
2021-ж. Январь-июнь  
**Экспорт и импорт по территории**  
в январе-июне 2021г.

Райондор	Экспорт		Импорт		Районы
	иш жүзүндө фактически	мурунку жылдын тийиштүү үмезгилине карата пайыз менен в процентах соответствующему периоду предыдущего года	иш жүзүндө фактически	мурунку жылдын тийиштүү үмезгилине карата пайыз менен в процентах соответствующему периоду предыдущего года	

*Млн. сом*

*Млн. сомов*

<b>Чүй облусу</b>	<b>15431,7</b>	<b>184,6</b>	<b>21937,6</b>	<b>117,2</b>	<b>Чуйская область</b>
Аламүдүн	1478,9	99,6	8097,1	140,6	Аламудунский
Жайыл	493,6	139,8	507,6	29,2	Жайылский
Кемин	606,0	в 2,3 раза	579,0	91,5	Кеминский
Москва	799,6	47,1	1079,5	49,7	Московский
Панфилов	14,6	146,0	85,3	44,2	Панфиловский
Сокулук	1888,2	104,9	1470,1	86,3	Сокулукский
Чүй	148,9	в 1,6 раза	271,5	в 1,9 раза	Чуйский
Ысык-Ата	1956,6	131,4	4614,0	149,3	Ысык-Атинский
Токмок ш.	8045,3	в 6,9 раза	5233,5	в 1,6 раза	г. Токмок

*Млн. доллар*

*Млн. долларов*

<b>Чүй облусу</b>	<b>188,1</b>	<b>164,2</b>	<b>259,4</b>	<b>82,1</b>	<b>Чуйская область</b>
Аламүдүн	17,5	85,4	95,8	120,1	Аламудунский
Жайыл	5,8	120,4	6,0	25,5	Жайылский
Кемин	7,2	в 2,1 раза	6,8	82,1	Кеминский
Москва	9,5	41,5	12,8	42,5	Московский
Панфилов	0,2	в 2,0 раза	1,0	38,5	Панфиловский
Сокулук	22,3	91,8	17,4	76,0	Сокулукский
Чүй	1,8	150,0	3,2	5,2	Чуйский
Ысык-Ата	23,1	114,4	54,5	130,6	Ысык-Атинский
Токмок ш.	100,7	в 6,0 раза	61,9	134,6	г. Токмок

**Калктын демографиясы**  
**Төрөлгөндөрдүн, өлгөндөрдүн жана калктын табигый өсүүсүнүн саны**  
 январь-июнда  
 (адам)

**Демография населения**  
**Численность родившихся, умерших и естественный прирост населения**  
 в январе-июне  
 (человек)

Райондор	Саны Численность				Калктын табигый-өсүүсү Естественный прирост населения		Районы
	төрөлгөндөрдүн родившихся		өлгөндөрдүн умерших		2020	2021	
	2020	2021	2020	2021			

*Облустун аймактары боюнча*

*По территории области*

<b>Чүй облусу</b>	<b>10098</b>	<b>9901</b>	<b>3122</b>	<b>3642</b>	<b>6976</b>	<b>6259</b>	<b>Чуйская область</b>
Аламүдүн	1916	1867	495	592	1421	1275	Аламудунский
Жайыл	1115	1164	435	504	680	660	Жайылский
Кемин	477	461	196	228	281	233	Кеминский
Москва	1133	1063	349	381	784	682	Московский
Панфилов	505	510	183	180	322	330	Панфиловский
Сокулук	1889	2014	538	641	1351	1373	Сокулукский
Чүй	568	623	165	187	403	436	Чуйский
Ысык-Ата	1588	1392	526	660	1062	732	Ысык-Атинский
Токмок ш.	907	807	235	269	672	538	г. Токмок
<b>Кыргыз Республикасы</b>	<b>72654</b>	<b>73 597</b>	<b>16113</b>	<b>18 013</b>	<b>56541</b>	<b>55 584</b>	<b>Кыргызская Республика</b>
Баткен облусу	6572	6 378	1106	1 278	5363	5 100	Баткенская область
Жалал-Абад облусу	13764	13 719	2743	2 997	11011	10 722	Джалал-Абадская область
Ысык-Көл облусу	4699	4 441	1598	1 821	3139	2 620	Иссык-Кульская область
Нарын облусу	2609	2 488	934	970	1759	1 518	Нарынская область
Ош облусу	14753	13 457	2944	2 844	11951	10 613	Ошская область
Талас облусу	2841	2 656	667	779	2145	1 877	Таласская область
<b>Чүй облусу</b>	<b>10098</b>	<b>9901</b>	<b>3122</b>	<b>3642</b>	<b>6976</b>	<b>6259</b>	<b>Чуйская область</b>
Бишкек ш.	11881	13 584	2293	2 773	9588	10811	г. Бишкек
Ош ш.	5437	6 973	828	909	4609	6064	г.Ош

**Аймактар боюнча төрөлгөндөрдүн, өлгөндөрдүн, калктын табигый өсүүсүнүн жалпы коэффициенттери**

январь-июнда

(адам)

(промилле; калктын 1000ине)

**Общие коэффициенты рождаемости, смертности, естественного прироста населения по территории**

в январе-июне

(человек)

(промилле; на 1000 человек населения)

Райондор	Төрөлгөндөрдүн Родившихся		Өлгөндөрдүн Умерших		Калктын табигый кыймылы Естественное движение населения		Районы
	2020	2021	2020	2021	2020	2021	
<b>Чүй облусу</b>	<b>21,1</b>	<b>24,5</b>	<b>6,5</b>	<b>9,0</b>	<b>14,6</b>	<b>15,5</b>	<b>Чуйская область</b>
Аламүдүн	22,1	24,1	5,7	7,6	16,4	16,5	Аламудунский
Жайыл	21,2	25,4	8,3	11,0	12,9	14,4	Жайылский
Кемин	20,7	23,2	8,5	11,5	12,2	11,7	Кеминский
Москва	23,8	25,2	7,3	9,0	16,5	16,2	Московский
Панфилов	22,3	26,0	8,1	9,2	14,2	16,8	Панфиловский
Сокулук	20,9	25,3	5,9	8,1	14,9	17,3	Сокулукский
Чүй	21,2	25,8	6,1	7,7	15,0	18,0	Чуйский
Ысык-Ата	21,8	21,9	7,2	10,4	14,5	11,5	Ысык-Атинский
Токмок ш.	29,2	29,2	7,6	9,7	21,6	19,5	г. Токмок

**Аймактар боюнча 1 жашка чейинки наристелердин өлүмү**  
январь-июнда  
(адам)

**Младенческая смертность в возрасте до 1 года по территории**  
в январе-июне  
(человек)

Райондор	Өлгөндөрдүн бардыгы, адам Всего умерших, человек		Төрөлгөндөрдүн 1000нин өлүмү, промилде Смертность на 1000 родившихся, промилле		Районы
	2020	2021	2020	2021	
<b>Чүй облусу</b>	<b>110</b>	<b>112</b>	<b>10,9</b>	<b>11,3</b>	<b>Чуйская область</b>
Аламүдүн	39	51	20,4	27,3	Аламудунский
Жайыл	15	9	13,5	7,7	Жайылский
Кемин	4	2	8,4	4,3	Кеминский
Москва	7	8	6,2	7,5	Московский
Панфилов	4	6	7,9	11,8	Панфиловский
Сокулук	12	12	6,4	6,0	Сокулукский
Чүй	2	2	3,5	3,2	Чуйский
Ысык-Ата	16	13	10,1	9,3	Ысык-Атинский
Токмок ш.	11	9	12,1	11,2	г. Токмок



**Өлүм класстарынын негизги себептери боюнча өлгөндөр**

*январь-июнда*

*(адам)*

**Умершие по основным классам причин смерти**

*в январе-июне*

*(человек)*

	2020	2021	
<b>Бардык себептер менен өлгөндөрдүн саны</b>	<b>3122</b>	<b>3642</b>	<b>Всего умерших от всех причин</b>
анын ичинде:			в том числе от:
Жугуштуу жана мите оорулары	64	326	Инфекционных и паразитарных болезней
анын ичинде:			из них от:
Ичеги инфекциясы	1	4	кишечных инфекций
туберкулез (бардык түрү)	50	35	туберкулеза (всех форм)
кишинин иммунодефицитин чыкыруучу вирус (КИЧВ)	-	7	болезнь, вызванная вирусом иммунодефицита человека (ВИЧ)
COVID-19, вирус идентифицирован жана не идентифицирован	-	263	COVID-19, вирус идентифицированный и не идентифицированный
Нерв системасынын оорулары	33	34	Болезней нервной системы
анын ичинде:			из них от:
Менингит	1	3	Менингита
Шишик оорулары	447	447	Новообразований
Эндокриндик системасынын оорулары, сиңимдүүлүктүн, зат алмашуунун бузулушу	43	31	Болезней эндокринной системы, расстройства питания и нарушения обмена веществ
Кан айлануу системасынын оорулары	1739	1929	Болезней системы кровообращения
анын ичинде:			из них от:
жүрөктүн кансыздануу оорулары	1113	1207	ишемических болезней сердца
цереброваскулярдыкоорулар	493	466	цереброваскулярных болезней
Дем алуу органдарынын оорулары	118	108	Болезней органов дыхания
өпкөнүн сезгениши	57	70	Пневмония
Тамак сиңирүү органдарынын оорулары	193	186	Болезней органов пищеварения
Башка оорулар	257	281	Прочих болезней
Кырсык, уулануу жана жаракат алуулар	227	297	Несчастных случаев, отравлений и травм
анын ичинде:			из них от:
транспорттук кырсыктар	47	82	транспортных несчастных случаев
кокустан чөгүүлөр	9	12	случайных утоплений
кокустан алкогольдон уулануу	5	21	случайных отравлений алкоголем
өзүн-өзү өлтүрүү	57	76	Самоубийств
өлтүрүү	21	25	Убийств

	2020	2021	
Кош бойлуу кезде, төрөт учурунда жана төрөгөндөн кийинки мезгилде татаалдануулар	2	2	Осложнений беременности, родов и послеродового периода
<b>1 жашка чейин өлгөн балдардын саны</b>	<b>110</b>	<b>112</b>	<b>Всего умерших детей в возрасте до 1 года</b>
анын ичинде:			<b>в том числе от:</b>
Жугуштуу жана мите оорулары	1	4	Инфекционных и паразитарных болезней
Нерв системасынын оорулары	-	1	Болезней нервной системы
Дем алуу органдарынын оорулары	3	14	Болезней органов дыхания
Тукум куучу бузулуулар	21	19	Врожденных аномалий
Перинаталдык мезгилде пайда болгон айрым абалдар	89	71	Состояний, возникших в перинатальном периоде
Башка оорулар	4	3	Прочих болезней
<b>1-4 жаштагы бардык себептерден өлгөн балдардын саны</b>	<b>20</b>	<b>27</b>	<b>Всего умерших детей в возрасте 1-4 лет от всех причин</b>

**Аймактар боюнча никелешүүнүн жана ажырашуунун жалпы коэффициенттери**

*январь-июнда*

*(адам)*

*(промилле; калктын 1000ине)*

**Общие коэффициенты брачности и разводимости по территории**

*в январе-июне*

*(человек)*

*(промилле; на 1000 человек населения)*

Райондор	Никелешүүлөр		Ажырашуулар		Районы
	Браков		Разводов		
	2020	2021	2020	2021	
<b>Чүй облусу</b>	<b>2287</b>	<b>3248</b>	<b>663</b>	<b>1076</b>	<b>Чуйская область</b>
Аламүдүн	277	563	103	189	Аламудунский
Жайыл	289	396	71	122	Жайылский
Кемин	148	165	44	74	Кеминский
Москва	258	308	73	101	Московский
Панфилов	112	162	21	42	Панфиловский
Сокулук	417	633	127	224	Сокулукский
Чүй	147	222	32	48	Чуйский
Ысык-Ата	430	503	118	161	Ысык-Атинский
Токмок ш.	209	296	74	115	г. Токмок

Райондор	Никелешүүлөрдүн саны		Ажырашуулардын саны		Районы
	Число браков		Число разводов		
	2020	2021	2020	2021	

*Облустун аймактары боюнча*

*По территории области*

<b>Кыргыз Республикасы</b>	<b>16168</b>	<b>24 192</b>	<b>4046</b>	<b>5 922</b>	<b>Кыргызская Республика</b>
Баткен облусу	1388	1 975	308	406	Баткенская область
Жалал-Абад облусу	3480	4 625	682	949	Джалал-Абадская область
Ысык-Көл облусу	1222	1 692	387	516	Иссык-Кульская область
Нарын облусу	674	932	198	268	Нарынская область
Ош облусу	3634	5 048	655	954	Ошская область
Талас облусу	678	875	201	238	Таласская область
<b>Чүй облусу</b>	<b>2287</b>	<b>3 248</b>	<b>663</b>	<b>1 076</b>	<b>Чуйская область</b>
Бишкек ш.	2228	4 568	771	1 230	г. Бишкек
Ош ш.	577	1 229	181	285	г. Ош

*Аймактар боюнча никелешүүнүн жана ажырашуунун жалпы коэффициенттери*

*январь-июнда*

*(адам)*

*(промилле; калктын 1000ине)*

*Общие коэффициенты брачности и разводимости по территории*

*в январе-июне*

*(человек)*

*(промилле; на 1000 человек населения)*

Райондор	Никелешүүлөр		Ажырашуулар		Районы
	Браков		Разводов		
	2020	2021	2020	2021	
<b>Чүй облусу</b>	<b>4,8</b>	<b>6,8</b>	<b>1,4</b>	<b>2,2</b>	<b>Чуйская область</b>
Аламүдүн	3,2	5,9	1,2	2,0	Аламудунский
Жайыл	5,5	7,2	1,3	2,4	Жайылский
Кемин	6,4	6,6	1,9	3,1	Кеминский
Москва	5,4	6,5	1,5	1,9	Московский
Панфилов	5,0	6,9	0,9	1,9	Панфиловский
Сокулук	4,6	6,7	1,4	2,3	Сокулукский
Чүй	5,5	7,7	1,2	1,6	Чуйский
Ысык-Ата	5,9	6,9	1,6	2,1	Ысык-Атинский
Токмок ш.	6,7	9,3	2,4	3,5	г. Токмок

