

**Национальный статистический комитет
Кыргызской Республики**

**Уровень жизни населения
Кыргызской Республики**

2011-2015

Годовая публикация

Бишкек 2016

УДК 366
ББК 60.6
У 71

Уровень жизни населения

Редакционно-издательский Совет:

- Председатель - А. Султанов
- Члены:
- О. Оросбаев
 - Б. Касымбеков
 - Л. Текеева
 - О. Курманкулов
 - Ч. Турдубаева
 - В. Бирюкова

Публикация «Уровень жизни населения» - Б.: У71
Нацстатком Кыргызской Республики, 2015:- 132
ISBN 978-9967-26-910-1

Для информации, связанной с этой публикацией, обращайтесь:
по адресу: г.Бишкек, ул.Фрунзе 374, телефон: 996 (312) 324655, 625557;
интернет: www.stat.kg; e_mail: nsc_mail@stat.kg;

Национальный статистический комитет Кыргызской Республики
Управление статистики устойчивого развития и окружающей среды.

Публикация «Уровень жизни населения 2011-2015» содержит анализ сложившихся тенденций в развитии социальной сферы за этот период. В приложениях приведены подробные статистические данные, методологические пояснения к ним и перечень публикаций Нацстаткома Кыргызской Республики на 2016г. По ряду показателей за предыдущий год данные уточнены. Издается ежегодно.

В публикации приняты условные обозначения:

- явление отсутствует;
- ... данных не имеется;
- 0,0 значение показателя меньше единицы измерения.

В отдельных случаях незначительные расхождения итога от суммы слагаемых объясняются округлением данных.

У 0702000000-12
ISBN 978-9967-26-910-1

УДК 366
ББК 60.6
интернет: www.stat.kg
e-mail: nsc_mail@stat.kg
© Нацстатком КР, 2016

Другие основные публикации Национального статистического комитета

«Социально-экономическое положение Кыргызской Республики»

Содержит анализ положения экономики и социальной сферы страны на основе ежемесячных оперативных данных, включая реальный, государственный, внешний и социальный секторы. Тираж 33 экз.

«Кыргызстан в цифрах»

Представлены основные показатели, характеризующие социально-экономическое положение страны в 2014г. в сравнении с предыдущими годами на основе оперативных данных. Размещена информация о населении, его занятости и уровне жизни, развитии социальной сферы, а также положение в отдельных отраслях экономики. Сборник подготовлен на основе данных, полученных от предприятий, организаций, населения путем проведения переписей, выборочных обследований и других форм статистического наблюдения, данных министерств и ведомств Кыргызской Республики. Тираж 240 экз.

«Статистический ежегодник Кыргызской Республики 2011-2015»

Содержит подробную информацию, основанную на уточненных данных, как в целом по республике, так и по ее регионам. Представлены данные о социальной сфере, науке и инновациях, информационно-коммуникационным технологиям, ценах и тарифах. Помещена информация о системе национальных счетов, хозяйствующих субъектах республики, малом и среднем предпринимательстве, инвестициях. Освещено положение в отдельных отраслях экономики. Внешнеэкономическая деятельность представлена данными о платежном балансе республики и ее внешней торговле. Тираж 180 экз.

«Социальные тенденции Кыргызской Республики»

Аналитическое издание, наиболее полно отражающее явления и процессы, происходящие в социальной сфере республики за ряд лет. В издание включено более 70 графиков и около 100 таблиц, дополненных пояснительным текстом к ним. Приведенные данные рассчитаны в соответствии с международной методологией. Тираж 150 экз.

«Национальные счета Кыргызской Республики 2011-2015»

Излагаются принципы построения и взаимосвязь показателей системы национальных счетов, основные структуры и их отдельные компоненты, приведена система счетов, содержащая обобщенные данные о производстве, образовании, распределении и использовании валового внутреннего продукта республики. Тираж 50 экз.

«Демографический ежегодник Кыргызской Республики» 2011-2015»

Содержит данные об административно-территориальном устройстве, изменении численности, половозрастном и национальном составе населения, его размещении по территории Кыргызской Республики, о рождаемости и смертности, брачности и разводимости, миграции и т.д. Тираж 105 экз.

«Промышленность Кыргызской Республики 2011-2015»

Представлены основные показатели, характеризующие развитие промышленности в целом по республике в 2015г. в сравнении с рядом предшествующих лет. Приведены данные о производстве отдельных видов продукции и территории. Тираж 72 экз.

«Сельское хозяйство Кыргызской Республики 2011-2015»

Содержит анализ тенденций, сложившихся в сельском хозяйстве за указанный период. Приведены данные о производстве и реализации сельскохозяйственной продукции по республике и территории. Тираж 70 экз.

«Инвестиции в Кыргызской Республике 2011-2015»

Представлены статистические данные по инвестиционной и строительной деятельности в республике за 2015г. в сравнении с предыдущими годами. Тираж 75 экз.

«Потребительский рынок Кыргызской Республики 2011-2015»

В сборнике представлены статистические данные о состоянии внутренней торговли Кыргызской Республики и ее регионов, а также методологические пояснения к ним. Тираж 70 экз.

«Информационно-коммуникационные технологии Кыргызской Республики 2011-2015»

Содержит анализ состояния и использования информационно-коммуникационных технологий юридическими лицами как в целом в республике, так и по ее регионам. В приложениях приведены подробные данные о состоянии ИКТ по формам собственности и видам экономической деятельности. Тираж 70 экз.

«Финансы предприятий Кыргызской Республики 2011-2015»

Содержит краткий анализ финансовых показателей предприятий реального и финансового секторов экономики. В приложениях приведены подробные данные и методологические пояснения к ним. Тираж 85 экз.

«Малое и среднее предпринимательство в Кыргызской Республике 2011-2015»

Представлены статистические данные по основным экономическим показателям деятельности малых и средних предприятий, крестьянских (фермерских) хозяйств и индивидуальных предпринимателей. Тираж 90 экз.

«Внешняя торговля Кыргызской Республики 2011-2015»

Содержит анализ сложившихся тенденций в развитии внешней торговли за этот период. В приложениях приведены подробные статистические данные и методологические пояснения к ним. Тираж 75 экз.

«Занятость и безработица»

Публикация подготовлена по итогам интегрированного выборочного обследования домашних хозяйств и рабочей силы в 2015г. Содержит данные об экономически активном, занятом и безработном населении с их распределением по территории, полу, уровню образования, виду экономической деятельности, занятиям и др. Тираж 30 экз.

«Деятельность предприятий с иностранными инвестициями в Кыргызской Республике 2011-2015»

Представлен краткий анализ и статистические данные по основным экономическим показателям деятельности предприятий с иностранными инвестициями в 2012г. в сравнении с предыдущими годами. Тираж 80 экз.

«Женщины и мужчины Кыргызской Республики»

В гендерном аспекте представлены данные о численности и структуре населения, продолжительности жизни, заболеваемости, образовании, занятости по видам экономической деятельности, представительстве в органах управления. Тираж 100 экз.

«Туризм в Кыргызстане 2011-2015»

Представлены данные о занятости в сфере туризма, потоках туристов, услугах отдыха и сети учреждений туризма в республике. Тираж 90 экз.

«Окружающая среда в Кыргызской Республике 2011-2015»

В сборнике представлена информация, характеризующая состояние окружающей среды, динамику экологического воздействия на нее, а также проводимые мероприятия по ее защите. Тираж 70 экз.

Содержание

	стр.
1. Социальное развитие	3
2. Секторный обзор	5
2.1 Демографическая ситуация	5
2.2 Индикаторы уровня жизни населения	9
2.3 Денежные доходы домохозяйств	10
2.4 Денежные расходы домохозяйств	12
2.5 Уровень бедности населения	15
2.6 Уровень детской бедности	22
2.7 Индекс детской бедности	24
2.8 Жилищные условия	28
2.9 Благоустройство жилых помещений	29
2.10 здравоохранение	31
2.11 Репродуктивное здоровье женщин	32
2.12 Образование	34
2.13 Социально-экономическое положение женщин	35
2.14 Пенсии и пособия	36
Приложения	
Приложение 1: Таблицы	41
I. Население	41
II. Бедность	48
III. Доходы и расходы домашних хозяйств	51
Потребление продуктов питания	
IV. Жизненный уровень населения, проживающего в высокогорных районах	88
V. Жилищные условия	91
VI. здравоохранение	103
VII. Социально-экономическое положение женщин	111
VIII. Образование	114
IX. Жилищно-коммунальное хозяйство	118
X. Социальные трансферты и расходы на социально-культурную сферу	120
Приложение 2: Краткие методологические пояснения к данным	123
Приложение 3: График публикаций на 2017г.	129

1. Социальное развитие

Общей целью государственной стратегии развития страны является повышение уровня и качества жизни граждан путем обеспечения устойчивого экономического роста, создания условий для полноценной занятости, получения высоких и устойчивых доходов, доступность широкого спектра социальных услуг, соблюдение высоких стандартов жизни в благоприятной для здоровья окружающей среде.

Одним из главных приоритетов развития общества в Кыргызской Республике остается образование. В последние годы в результате мер, предпринятых по сохранению инфраструктуры и финансовому урегулированию деятельности дошкольных организаций, их число возросло с 741 в 2011г. до 1186 - в 2015г., а численность детей в дошкольных организациях по сравнению с 2011г. увеличилась в 1,6 раза и в 2015г. составила 161,4 тыс. Вместе с тем, несмотря на стабильное увеличение численности детей в возрасте до 7 лет, посещающих дошкольные образовательные организации, доля их остается по-прежнему низкой и в настоящее время в среднем по республике составляет 19,9 процента. Число дневных общеобразовательных школ возросло с 2204 в 2011г. до 2218 в 2015г., а число средних профессиональных учебных заведений за этот период увеличилось на 3,2 процента.

Проводимая в республике реформа здравоохранения в рамках Программы государственных гарантий, позволила снизить финансовое бремя для населения и улучшить доступность к услугам здравоохранения социально уязвимых групп населения.

В 2015г. сеть медицинских учреждений была представлена 64 центрами семейной медицины, в составе которых работали 582 группы семейных врачей.

Важнейшим показателем, характеризующим состояние жизненного уровня населения и рынка труда, является заработная плата. В 2015г. среднемесячная номинальная заработная плата по сравнению с предыдущим годом возросла на 9,8 процента, составив 13483 сома. Размер реальной заработной платы в 2015г. по сравнению с 2011г. увеличился в 1,2 раза, при росте среднемесячной номинальной заработной платы за этот период почти в 1,4 раза.

По итогам интегрированного выборочного обследования бюджетов домашних хозяйств и рабочей силы, ежегодно проводимого во всех регионах республики, в 2015г. денежные доходы на душу населения в номинальном выражении составили 51490,8 сома, что в 1,4 раза выше, чем в 2011г. Как и в предыдущие годы, наиболее важным источником в формировании денежных доходов остается доход от трудовой деятельности, как в городских поселениях (78,3 процента), так и в сельской местности (56,7 процента). Вторым по значимости источником в формировании дохода населения, проживающего в сельской местности, является доход от продажи продукции личного подсобного хозяйства, доля которого составила 22 процента всех доходов сельского жителя. Доля социальных трансфертов в структуре доходов населения возросла с 14,3 процента в 2011г. до 16,2 процента - в 2015г.

Денежные расходы населения возросли с 2761,7 сома в месяц на душу населения в 2011г. до 3418,4 сома в 2015г. При этом на долю потребительских расходов в структуре денежных расходов в 2015г. пришлось 85,9 процента, оплату налогов – 6,3 процента, прочие расходы – 7,8 процента.

По данным интегрированного выборочного обследования бюджетов домашних хозяйств, в 2015г. в категории бедных пребывало 32,1 процента населения, из которых 1,2 процента находились в состоянии крайней бедности. Бедность в сельской местности сложилась на уровне 33,6 процента, что на 4,3 процентных пункта выше уровня бедности в городских поселениях.

На конец 2015г. численность получателей государственных пособий в республике составила 384,8 тыс. человек. При этом, получателями ежемесячного пособия малообеспеченным семьям, имеющим детей (ЕПМС), являлись 100,2 тыс. семей, или 304,3 тыс. человек, а получателями социальных пособий – 80,5 тыс. человек. Численность получателей социальных пособий за последние пять лет увеличилась почти на 14 процентов.

Таблица 1: Основные социальные показатели

	2011	2012	2013	2014	2015
Демографическая ситуация					
Численность населения (на конец года):					
тыс. человек	5 551,9	5 663,1	5 776,6	5 895,1	6 019,5
в процентах к предыдущему году	101,4	102,0	102,0	102,1	102,1
Эмигранты, тыс. человек					
в том числе в Россию	45,7	13,0	11,6	11,7	7,8
	41,6	9,5	8,3	9,4	6,0
Коэффициент фертильности	3,1	3,2	3,1	3,2	3,2
Ожидаемая продолжительность жизни					
при рождении, лет:					
оба пола	69,6	70,0	70,2	70,4	70,6
женщины	73,7	74,1	74,3	74,5	74,8
мужчины	65,7	66,1	66,3	66,5	66,7
Жизненный уровень населения					
Коэффициент Джини (по доходам)	0,382	0,42	0,456	0,429	0,408
Кумулятивная доля доходов ¹ , в процентах:					
0-20	6,1	5,2	4,4	5,2	5,9
21-40	16,9	15,0	13,1	15,4	16,3
41-60	32,7	29,9	27,0	29,4	30,8
61-80	55,4	52,5	49,0	49,3	55,5
81-100	100,0	100,0	100,0	100,0	100,0
Уровень бедности, в процентах					
из них крайне бедные	36,8	38,0	37,0	30,6	32,1
	4,5	4,4	2,8	1,2	1,2
Образование					
Выпуск учащихся и студентов, тыс. человек					
основными общеобразовательными организациями (9 классов)					
	100,9	94,4	92,1	91,4	90,7
средними общеобразовательными организациями (11 классов)					
	56,7	55,9	52,8	50,1	51,8
образовательными организациями начального профессионального образования					
	28,1	25,4	27,5	25,5	25,7
образовательными организациями среднего профессионального образования					
	15,5	16,4	17,9	23,0	27,1
образовательными организациями высшего профессионального образования					
	41,8	41,7	41,3	40,8	41,7
Уровень грамотности ² (на конец года), в процентах					
	99,2	99,2	99,2	99,2	99,2
Преступность					
Число зарегистрированных преступлений					
	30520	28847	27214	27070	29100
в том числе связанных с незаконным оборотом наркотиков					
	1924	1933	1913	1955	1864
Число осужденных					
	9199	8206	7517	7327	7475

¹ Доля среднедушевых денежных доходов домашних хозяйств в общем объеме доходов; с нарастающим итогом по каждой процентной группе.

² По данным переписей населения 1999 и 2009гг.

2. Секторный обзор

2.1 Демографическая ситуация

По оценке, численность постоянного населения Кыргызской Республики на начало 2016г. составила 6 млн. 20 тыс. человек, наличного – 5 млн. 764 тыс. Треть постоянного населения (33,7 процента) проживала в городских поселениях и две трети (66,3 процента) - в сельской местности. В то же время, для большинства стран СНГ характерно преобладание городского населения над сельским. Таким образом, по доле сельского населения Кыргызстан относится к числу аграрных стран.

На изменение численности населения оказывают влияние естественный прирост населения, формирующийся под влиянием изменений рождаемости и смертности населения, а также уровень миграции населения. Поскольку миграционный баланс по-прежнему характеризуется превышением числа эмигрантов над иммигрантами, прирост численности населения происходит только за счет естественного прироста. В 2015г. темп прироста численности населения страны составил 2,1 процента, что, по мировым меркам, является довольно высоким. Наиболее высокий показатель отмечался в г.Бишкек, Баткенской и Ошской областях – 2,3-2,5 процента, низкий – в Нарынской и Иссык-Кульской областях - 1,1-1,3 процента.

Согласно шкале ООН, если доля лиц в возрасте 65 лет и старше во всем населении ниже 4 процентов, то население такой страны считается молодым; если в интервале от 4 до 7 процентов – население на пороге старости; если выше 7 процентов – старое население. Кыргызстан отличается молодым составом населения. На начало 2016г. в возрастах 65 лет и старше находились 265,3 тыс., или 4,4 процента кыргызстанцев, что значительно ниже показателя других стран (например, Казахстан - около 7 процентов, Россия – 13 процентов, Украина – около 16 процентов, Молдова – 10 процентов на начало 2015г.). Что касается Кыргызстана, то, по прогнозу ООН, здесь данная тенденция проявится примерно к 2030г., когда число пожилых людей почти удвоится.

В общей численности населения страны преобладают женщины (50,5 процента общей численности населения). Дисбаланс полов отмечается примерно к 40 годам, и в возрастах старше 80 лет численность женщин почти в 2 раза превышает численность мужчин (данный перевес обусловлен, в основном, различиями в возрастной смертности мужского и женского населения).

Более 33 процентов общей численности населения страны составили дети и подростки, около 60 процентов – лица в трудоспособном возрасте и 7 процентов – старше трудоспособного возраста.

В Кыргызстане по-прежнему имеются различия в изменениях возрастных групп населения. Так, в группе моложе трудоспособного возраста наметилась тенденция некоторого роста (на конец 2011г. - 32,4 процента, на конец 2015г. - 33,3 процента).

За последние годы отмечается тенденция некоторого снижения численности населения в трудоспособном возрасте в общей численности населения (на конец 2011г. – 61,0 процента, на конец 2015г. – 59,6 процента). Данная тенденция отчасти обусловлена вступлением в трудоспособный возраст 16-ти летних подростков конца 1990-х годов рождения, когда в стране отмечалось сокращение рождаемости. Однако в ближайшие годы данная тенденция может измениться, поскольку в трудоспособный возраст начнет вступать более значительная численность подростков 2000-х годов рождения, когда в стране увеличилась рождаемость.

В настоящее время соотношение численности населения в трудоспособном и нетрудоспособном возрастах меняется таким образом, что коэффициент демографической нагрузки (отношение численности населения моложе, а также старше трудоспособного

возрастов на 1000 населения в трудоспособном возрасте) увеличивается и на конец 2015г. составил 679 человек.

Численность лиц старше трудоспособного возраста ежегодно увеличивается (на конец 2011г. – 6,6 процента, на конец 2015г. – 7,1 процента в общей численности населения). Основную часть жителей старше трудоспособного возраста составляют женщины, так как продолжительность их жизни выше, чем мужчин. Кроме того, пенсионный возраст женщин наступает на пять лет раньше.

В результате эмиграции, а также различий в уровне естественного воспроизводства произошли изменения в национальном составе населения. Так, увеличилась доля кыргызов, узбеков и других национальностей, и снизилась доля русских, украинцев, белорусов, евреев, немцев и других. Но, несмотря на высокую эмиграцию в 1990-х, начале 2000-х годов, сохранены представители всех национальностей, исторически проживавших в стране. Всего в стране проживает более 100 национальностей, наиболее многочисленные из них (по данным на конец 2015г.) кыргызы – 4 млн. 393 тыс. человек (73,0 процента общей численности населения), узбеки – 879 тыс. человек (14,6 процента) и русские – 361 тыс. человек (6,0 процента).

С начала 2000-х годов в стране отмечается рост рождаемости. Традиционно наибольшее число младенцев рождается у женщин от 20 до 30 лет (до 65 процентов детей, родившихся за год). В настоящее время в стране отмечается увеличение числа детей, родившихся 3-ми в семье (с 17,7 процента в общем числе родившихся - в 2011г. до 20,9 процента - в 2015г.). Число первенцев ежегодно сокращается (с 39,3 процента - в 2011г., до 33,1 процента - в 2015г.), что обусловлено сокращением численности женщин 20-24 лет 1990-х годов рождения, когда в стране снижалась рождаемость. Здесь следует добавить, что средний возраст матери при рождении первого ребенка составляет 23 года.

Таблица 2: Динамика постоянного населения
(тысяч человек)

	2011	2012	2013	2014	2015
Численность населения (на конец года) - всего	5 551,9	5 663,1	5 776,6	5 895,1	6 019,5
Городское население	1 884,4	1 900,2	1 943,6	1 986,7	2 029,5
Сельское население	3 667,5	3 762,9	3 833,0	3 908,4	3 990,0
Число родившихся	149,6	154,9	155,5	161,8	163,4
Число умерших от всех причин	35,9	36,2	34,8	35,6	34,8
из них:					
число детей, умерших в возрасте до 1 года	3,2	3,1	3,1	3,3	2,9
Число иммигрантов	6,3	5,5	4,3	3,9	3,6
Число эмигрантов	45,7	13,0	11,5	11,6	7,8

В международной практике для измерения уровня рождаемости по странам применяется коэффициент фертильности. В Кыргызстане с начала 2000-х годов данный показатель имеет тенденцию к росту, составив в 2015г. 3,2 детей в среднем на 1 женщину (для обеспечения простого воспроизводства населения значение этого показателя должно быть не ниже уровня 2,1). Таким образом, в Кыргызстане, в отличие от многих стран СНГ, где рождаемость снизилась до уровня простого воспроизводства, обеспечивается расширенное воспроизводство населения.

Другим важным компонентом, влияющим на естественный прирост населения, является смертность. В 2015г. общий коэффициент смертности составил 5,8 умерших на 1000 населения. Но, как уже говорилось, население Кыргызстана в демографическом отношении молодое. В связи с этим в мировой практике, для проведения сопоставимости смертности в странах с различной возрастной структурой населения, производится расчет стандартизованного коэффициента смертности². Следуя этим расчетам, коэффициент смертности населения Кыргызстана составил в 2015г. 10,4 умерших на 1000 населения, что выше, чем в среднем по европейскому региону³ - 7,4 умерших на 1000 населения (2013г.).

Характерным для Кыргызстана, как и всех государств-участников СНГ, является то, что наибольшее влияние на изменение общей смертности оказывает смертность от болезней системы кровообращения, являющихся ежегодно причиной более половины летальных исходов (17695 умерших, или 51 процент общего числа умерших в 2015г.). Подавляющее число умерших от данной причины смерти (13700 умерших, или 77 процентов числа умерших от сердечнососудистых заболеваний) – это лица старше трудоспособного возраста. Но эти заболевания являются также основными в структуре причин смерти населения в трудоспособном возрасте (3980 умерших, или треть умерших от общего числа умерших в трудоспособном возрасте в 2015г.).

Вторые по рангу причин общей смертности - новообразования (онкологические заболевания – 3841 умерший, или 11 процентов от общего числа умерших в 2015г.), сохраняющие свой высокий уровень на протяжении многих лет.

Весомое место в структуре причин смерти занимают неестественные причины смерти (травмы, отравления и некоторые другие последствия воздействия внешних причин – 3110 погибших, или 9 процентов от общего числа умерших в 2015г.). Около 30 процентов из них приходится на дорожно-транспортные происшествия (в органах ЗАГС зарегистрировано 930 погибших при ДТП в 2015г.). Смертность от неестественных причин в большей мере свойственна населению трудоспособных возрастов (2456 погибших, или 20 процентов от общего числа умерших в трудоспособном возрасте в 2015г.).

Далее в структуре причин смерти следуют болезни органов пищеварения (2294 умерших, или 7 процентов общего числа умерших в 2015г.), затем - болезни органов дыхания (соответственно, 1839 умерших и 5 процентов).

Смертность от некоторых инфекционных и паразитарных болезней (881 умерший, или 3 процента от общего числа умерших в 2015г.) является типично мужской. Подавляющее большинство умерших этого класса причин смерти - 453 человека – умерли от туберкулеза и 116 человек - от ВИЧ-инфекции. Более 70 процентов из числа умерших от данных причин смерти – мужчины, и в основном, в трудоспособном возрасте.

Материнская и младенческая смертность, несмотря на некоторое сокращение, остаются высокими. В 2015г. от осложнений беременности, родов и послеродового периода в органах ЗАГС зарегистрирована смерть 63 женщин, или 38,5 на 100 тыс. родившихся живыми.

В 2015г. от различных заболеваний, отравлений и травм умерло 2945 детей в возрасте до одного года, или 18,0 детей на 1000 родившихся живыми. Основными причинами младенческой смертности являются заболевания и состояния, возникающие в перинатальном (послеродовом) периоде - 1969 умерших, или 67 процентов общего числа умерших детей в возрасте до 1 года, а также врожденные пороки развития – 474 умерших ребенка, или 16 процентов (Таблица 3).

² Представляет собой ту величину, какой бы мог соответствовать общий коэффициент смертности, если бы структура распределения населения по возрасту была приведена по составу населения Европы, принятому за стандарт, т.е. условно устраняется влияние возрастной структуры населения.

³ База данных Европейского регионального бюро Всемирной организации здравоохранения (ЕРБ ВОЗ) «Здоровье для всех» (“Health for all”).

Таблица 3: Младенческая смертность по причинам смерти

(человек)

	2011	2012	2013	2014	2015
Всего умерших в возрасте до одного года	3 150	3 091	3 093	3 268	2 945
из них по причинам смерти:					
отдельные состояния, возникающие в перинатальном периоде	2 016	1 959	1 974	2 195	1 969
болезни органов дыхания	417	425	398	349	261
врожденные аномалии (пороки развития), деформации и хромосомные нарушения	405	420	465	483	474
некоторые инфекционные и паразитарные болезни	170	145	109	121	99
травмы, отравления и некоторые другие последствия воздействия внешних причин	81	76	66	58	55
болезни нервной системы	33	32	35	29	37
болезни органов пищеварения	7	13	3	3	10

Приостановившийся рост общей и младенческой смертности обусловил некоторое повышение показателя ожидаемой продолжительности жизни при рождении, как у мужчин (66,7 лет), так и у женщин (74,8 года). Ожидаемая продолжительность жизни у мужчин на 8 лет ниже, чем у женщин (График 1).

График 1: Ожидаемая продолжительность жизни при рождении по полу
(лет)

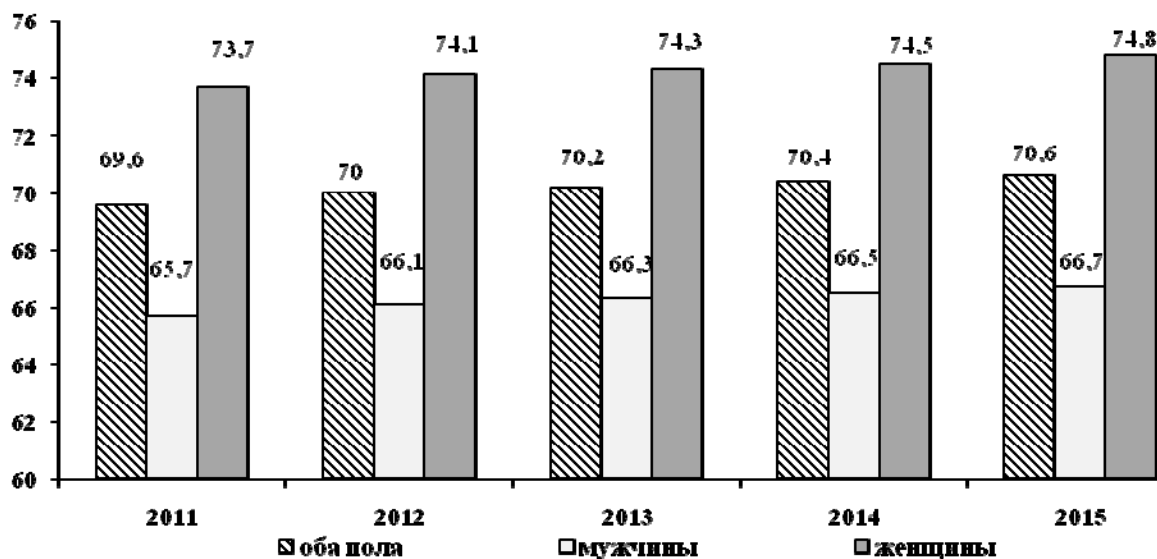

На изменение общей численности населения страны существенное влияние оказывает его миграция. С 2012г. в республике отмечалось значительное сокращение объема эмиграции населения. Возможно, данная ситуация объясняется прекращением действия межправительственного соглашения по упрощенному приобретению гражданства между Кыргызстаном и Россией (куда направлялась большая часть эмигрантов).

За 2011-2015гг. отрицательное сальдо миграционного оттока населения из страны составило более 66 тыс. человек. Отрицательный миграционный баланс отмечался почти со всеми странами Содружества, за исключением Таджикистана, Узбекистана и др. Основные страны эмиграции населения Кыргызстана – Россия и Казахстан.

2.2 Индикаторы уровня жизни населения

Вопросы человеческого и социального развития занимают центральное место в государственной политике Кыргызской Республики. Они включают в себя обеспечение возможностей населения для достойной трудовой деятельности и получения образования, охрану здоровья населения, защиту его уязвимых категорий, активное участие граждан в культурной жизни. Все эти направления деятельности способствуют повышению благосостояния и сокращению бедности и полностью соответствуют целям в области развития, сформулированным в Декларации Тысячелетия.

За последние пять лет в социальной сфере государства прослеживался заметный рост основных индикаторов уровня жизни населения. Так, в 2011-2015гг. среднедушевые денежные доходы населения, по данным выборочного обследования бюджетов домашних хозяйств, возросли в 1,4 раза. В 2015г. денежные доходы городского населения превысили доходы сельских жителей в 1,1 раза и составили, соответственно, 4414,4 и 3888,3 сома в месяц на душу населения. Распределение общего объема денежных доходов по 20 - процентным квинтильным¹ группам населения складывается в пользу пятой группы (с наибольшими доходами), где сконцентрировано 44,5 процента всех денежных доходов населения, тогда как на долю первой 20-процентной группы населения (с наименьшими доходами) приходилось только 5,9 процента всех доходов.

Минимальные нормы потребления продуктов питания и структура прожиточного минимума для основных социально-демографических групп населения Кыргызской Республики утверждены Постановлением Правительства Кыргызской Республики от 6 ноября 2009г. №694. В структуре прожиточного минимума расходы на продовольственные товары составили 65 процентов, непродовольственные товары - 16 процентов, услуги - 17 процентов и налоги - 2 процента. Величина прожиточного минимума в 2015г. составила 5182,99 сома в среднем на душу населения в месяц и по сравнению с 2014г. повысилась на 4 процента, а по отношению к 2011г. она увеличилась в 1,2 раза. Основную долю прожиточного минимума составила стоимость продуктовой корзины (3368,96 сома). При этом, изменение величины прожиточного минимума зависит от колебания цен на основные виды продуктов питания.

Уровень благосостояния населения также характеризуется обеспеченностью предметами длительного пользования культурно-бытового и хозяйственного назначения. Данный показатель косвенно отражает уровень благосостояния домохозяйства и его денежные доходы за отдельный промежуток времени. По данным обследования, в 2015г. в среднем на 100 домашних хозяйств, приходилось 111 телевизоров, 82 холодильника, 67 стиральных машин, 25 магнитофонов и 35 электропылесосов. В среднем каждое домашнее хозяйство имело по два сотовых телефона и каждое пятое имело в наличии легковой автомобиль. Половину всех предметов культурно-бытового и хозяйственного назначения составили вещи со сроком службы до 10 лет, к которым относятся вычислительная техника, телерадиоаппаратура и электробытовые приборы. Предметы длительного назначения, такие как мебель и автотранспортные средства, имеют срок службы более 10 лет.

¹Для изучения структуры вариационного ряда распределения населения вычисляют значение признака, которые делят все единицы распределения на равные численности. Эти значения признака называются: квартили, квинтили, децили. *Квартилями* называются такие значения признака, которые делят распределение на четыре равные части по 25 процентов; *Квинтили* делят распределение на пять равных частей по 20 процентов; *Дециль* - такое значение признака в ряду распределения, которому соответствуют десятые доли численности совокупности по 10 процентов.

Таблица 4: Основные показатели уровня жизни населения
(на конец года)

	2011	2012	2013	2014	2015
Фактическое конечное потребление домашних хозяйств, млн. сомов	267777,2	332077,6	380271,7	420335,3	410969,4
на душу населения, тыс. сомов	50,9	62,0	96,6	74,5	71,3
в процентах к предыдущему году	108,6	110,2	107,2	102,8	94,2
Денежные доходы населения (в среднем на душу в месяц), сомов	2936,4	3215,8	3336,3	3957,5	4074,5
Среднемесячная начисленная заработная плата одного работника, сомов	9304	10726	11341	12285	13 483
Минимальная заработная плата, сомов	690	760	840	900	970
Отношение среднемесячной начисленной заработной платы одного работника к минимальной заработной плате, в раз	13,5	14,1	13,5	13,7	13,9
Средний размер назначенной месячной пенсии одного пенсионера с учетом компенсационных выплат ¹ (на конец года), сомов	3853	4274	4508	4710	4896
Стоимость продовольственной корзины прожиточного минимума, сомов	2853,5	2821,8	2989,5	3238,0	3369,0
Соотношение доходов 10 процентов наиболее и наименее обеспеченного населения, раз	12,0	15,8	21,4	17,2	11,8
Распределение общего объема денежных доходов по 20-ти процентным группам населения, в процентах					
1-я группа (с наименьшими доходами)	6,1	5,2	4,4	5,2	5,9
5-я группа (с наибольшими доходами)	44,6	47,5	51,0	50,7	44,5
Величина прожиточного минимума в среднем на душу населения, сомов в месяц:					
Все население	4390,0	4341,2	4599,2	4981,5	5183,0
Население трудоспособного возраста	4920,7	4850,3	5139,7	5563,2	5799,8
Население пенсионного возраста	3932,2	3858,3	4097,0	4434,4	4637,2
Соотношение с величиной прожиточного минимума (ПМ), в процентах:					
среднедушевых денежных доходов	66,9	74,1	72,5	79,4	78,6
среднемесячной начисленной заработной платы ²	189,2	221,1	220,7	220,8	232,5
среднего размера назначенной месячной пенсии ³	98,0	110,8	110,0	106,0	106,0

¹ Состоявших на учете в пенсионных органах социального фонда и других министерств и ведомств.

² Население трудоспособного возраста.

³ Население старше трудоспособного возраста.

Таблица 5: Наличие предметов длительного пользования в домашних хозяйствах
(штук на 100 домохозяйств)

	2011	2012	2013	2014	2015
Радиоприемные устройства	9	10	5	5	4
Телевизоры	119	113	110	109	111
Магнитофоны, видеоманитофоны	59	41	25	24	25
Фотоаппараты	10	8	5	5	5
Стиральные машины	60	60	65	64	67
Холодильники	69	69	103	80	82
Электропылесосы	23	24	33	33	35
Легковые автомобили	18	18	19	21	22
Персональные компьютеры	5	5	7	8	9
Сотовые телефоны	137	146	196	198	209

2.3 Денежные доходы домашних хозяйств

Как показали результаты интегрированного выборочного обследования домашних хозяйств, денежные доходы населения Кыргызской Республики в 2015г. составили 4074,5 сома в месяц

на душу населения, увеличившись по сравнению с 2011г. в 1,4 раза. Денежные доходы населения формировались за счет заработной платы, выплаченной наемным работникам, социальных трансфертов (пенсий, пособий, стипендий, страховых возмещений и прочих выплат), доходов лиц, занятых предпринимательской деятельностью, доходов от собственности (процентов по вкладам, ценным бумагам, дивидендов, сдачи в аренду имущества), доходов от личного подсобного хозяйства и других.

Формирование денежных доходов населения складывалось, в основном, за счет доходов от трудовой деятельности (65,0 процента), социальных трансфертов (16,2 процента) и доходов от продажи сельскохозяйственной продукции, произведенной в личном подсобном хозяйстве (14,0 процента).

Структура денежных доходов населения, проживающего в городских поселениях и сельской местности, значительно различается. У горожан доля доходов от трудовой деятельности, в общей сумме денежных доходов, составила 78,3 процента, а у жителей села – 56,7 процента. Доля социальных трансфертов у жителей городов и сел составила, соответственно 15,3 и 16,9 процента. Удельный вес доходов от продажи сельскохозяйственной продукции, произведенной в личном подсобном хозяйстве, у сельского населения составил 21,9 процента, а у городского – лишь 1,3 процента.

На величину среднедушевых денежных доходов большое влияние оказывает размер и состав домохозяйства. Для домашних хозяйств, состоящих из одного лица или только из взрослых лиц, присущ более высокий среднедушевой доход, а в домашних хозяйствах, состоящих из большего числа людей нетрудоспособного возраста, доход значительно ниже. Так, по данным обследования, среднедушевой денежный доход домохозяйства, состоящего из одного человека, в 2,3 раза превысил среднереспубликанский показатель.

В целом в 2015г. наблюдалось различие в среднедушевых денежных доходах населения в зависимости от места проживания. Выше среднереспубликанского значения сложились среднедушевые располагаемые денежные доходы населения г.Бишкек (на 1052,7 сома), Чуйской (на 374,8 сома) и Ошской (на 124,6 сома) областей. Приблизились к среднереспубликанскому значению доходы населения Иссык-Кульской области. Ниже среднереспубликанского значения сложились доходы населения Нарынской (на 765,7 сома), Джалал-Абадской (на 752,5 сома), Таласской (на 477,4 сома), Баткенской (на 381,0 сома) областей и г.Ош (на 363,0 сома).

Среднедушевые денежные доходы небедного населения в 2015г. в 1,8 раза превышали доходы бедных. Такая тенденция прослеживается как у городского, так и сельского населения. Население городских поселений, попавшее в категорию бедных, поддерживает жизнедеятельность, в основном, за счет доходов от трудовой деятельности, где их доля составляет 79 процента. В сельской местности бедное население живет, в основном, за счет доходов от трудовой деятельности, доля которых составила 55 процента, и от личного подсобного хозяйства - 24 процента.

Таблица 6: Денежные доходы домашних хозяйств

(в среднем на душу населения, сомов в месяце)

	2011	2012	2013	2014	2015
	Всего				
Денежные доходы - всего	2936,4	3215,8	3336,3	3957,5	4074,5
в том числе:					
доходы от трудовой деятельности	1827,4	2105,6	2128,5	2440,2	2647,3
социальные трансферты	418,5	536,6	572,8	618,6	662,0
доходы от личного подсобного хозяйства	516,8	428,3	479,1	719,2	571,0
прочие денежные поступления	173,7	145,3	155,9	179,6	194,3

	2011	2012	2013	2014	2015
Всего					
Городские поселения					
Денежные доходы - всего	3131,9	3472,6	3978,9	4205,1	4414,4
в том числе:					
доходы от трудовой деятельности	2379,5	2692,9	3122,1	3264,0	3456,9
социальные трансферты	444,5	545,9	588,6	631,6	673,7
доходы от личного подсобного хозяйства	99,6	69,7	49,7	110,5	56,4
прочие денежные поступления	208,3	164,0	218,5	199,0	227,4
Сельская местность					
Денежные доходы - всего	2820,1	3067,3	3002,5	3817,7	3888,3
в том числе:					
доходы от трудовой деятельности	1499,2	1765,8	1612,3	1974,8	2203,7
социальные трансферты	403,0	531,1	564,6	611,2	655,6
доходы от личного подсобного хозяйства	764,8	635,8	702,2	1063,1	852,9
прочие денежные поступления	153,2	134,5	123,4	168,6	176,2

График 2: Структура среднедушевых денежных доходов домашних хозяйств
(в процентах)

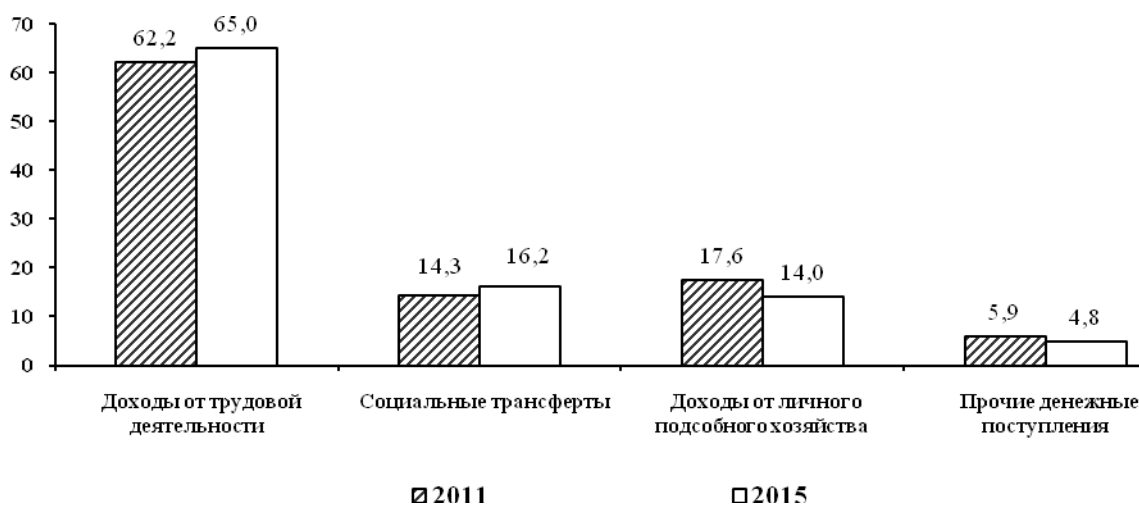

2.4 Денежные расходы домашних хозяйств

В ходе изучения жизненного уровня населения, помимо сопоставления доходов по группам домохозяйств и измерения их реальной величины, оценивается разница в уровнях душевого потребления продуктов питания, непродовольственных товаров и услуг, структура и состав расходов домохозяйств.

К частным индикаторам уровня жизни относятся показатели потребления отдельных товаров и услуг на душу населения в домохозяйствах, распределения их по социальным группам и регионам, показатели обеспеченности товарами длительного пользования, жильем,

коммунально-бытовыми удобствами. Среди них выделяются натуральные и стоимостные индикаторы. Натуральные индикаторы непосредственно характеризуют уровень потребления, обеспеченности теми или иными благами, например, количество потребляемых человеком продуктов питания и их калорийность. Стоимостные индикаторы отражают затраты на удовлетворение конкретных потребностей и их динамику. Эти индикаторы группируются по видам потребления: затраты на питание, оплату жилищно-коммунальных услуг, одежду, предметы длительного пользования, отдых, проведение досуга и прочие товары и услуги.

Среднедушевые денежные расходы населения республики в 2015г. составили 3418,4 сома в месяц и возросли по сравнению с 2011г. в 1,2 раза. Доля потребительских расходов в общей структуре расходов населения в 2015г. составила 85,9 процента, а доля расходов на налоги – 6,3 процента. Структура потребительских расходов состоит из расходов на продукты питания, непродовольственные товары и услуги.

Расходы на покупку продуктов питания, занимающие значительную часть в потребительских расходах, в 2015г. составили 50,5 процента, что по сравнению с 2011г. на 1,4 процентных пункта меньше. В общей сумме расходов, ежегодно затрачиваемых населением на покупку продуктов питания, наибольший удельный вес в 2015г. занимали хлеб и хлебные продукты (38,6 процента), что на 2,5 процентных пункта выше, чем в 2011г. Значительно увеличилась доля расходов на покупку мяса и мясопродуктов – с 21,2 процента в 2011г. до 23,9 процента в 2015г. Доля расходов на овощи и бахчевые в 2015г. составила 7,3 процента, масло и жиры – 7,2 процента, приобретение сахара и кондитерских изделий – 6,0 процента, молока и молочной продукции – 5,3 процента.

Среднедушевые денежные расходы на продукты питания у населения, проживающего в городских поселениях, превысили расходы сельского населения в 1,1 раза, против 1,3 раза в 2011г. В целом в 2015г. среднедушевые расходы на питание небедных домохозяйств в 1,7 раза превышали расходы на питание бедных домохозяйств.

Отмечались изменения в структуре денежных расходов на приобретение непродовольственных товаров. Доля затрат на покупку топлива уменьшилась с 18,9 процента в 2011г. до 18,7 процента в 2015г., на покупку одежды и тканей, соответственно, с 51,5 процента до 42,7 процента, в то время как доля затраты на покупку предметов личной гигиены за этот период, напротив, увеличилась с 11,5 до 12,7 процента.

Расходы населения на услуги в 2015г. в общей сумме потребительских расходов составили 19,9 процента. Так, в обследуемых домашних хозяйствах за анализируемый период основную часть расходов на услуги составили жилищно-коммунальные услуги, доля которых по сравнению с 2011г. увеличилась на 3,9 процента и в общем объеме расходов на услуги составила 27,1 процента. Расходы на услуги транспорта по сравнению с 2011г. увеличились на 3,3 процентных пункта, составив 21,3 процента, доля расходов на услуги связи возросла с 13,2 процента в 2011г. до 14,6 процента в 2015г., а доля расходов на образование за этот период, напротив, снизилась с 10,5 процента до 8,6 процента.

Таблица 7: Денежные расходы домашних хозяйств*(в среднем на душу населения, сомов в месяц)*

	2011	2012	2013	2014	2015
	Всего				
Денежные расходы – всего	2761,7	2503,4	2767,0	3249,1	3418,4
в том числе:					
потребительские расходы на:					
продовольственные товары	1298,6	1228,7	1301,4	1457,8	1564,9
непродовольственные товары	647,0	527,4	495,7	755,9	787,3
платные услуги	433,0	415,4	587,1	551,0	584,0
налоги, сборы, платежи	166,6	190,0	178,1	198,5	216,4
прочие денежные расходы	216,5	141,8	204,7	285,9	265,8
	Городские поселения				
Денежные расходы - всего	3208,4	2766,1	3200,0	3426,9	3667,1
в том числе:					
потребительские расходы на:					
продовольственные товары	1545,2	1347,8	1533,3	1563,2	1651,4
непродовольственные товары	670,0	511,8	507,0	708,4	764,9
платные услуги	614,7	566,3	784,8	714,8	786,7
налоги, сборы, платежи	243,3	263,0	288,9	292,7	319,4
прочие денежные расходы	135,2	77,2	86,0	147,7	144,7
	Сельская местность				
Денежные расходы - всего	2496,2	2351,4	2542,1	3148,6	3282,1
в том числе:					
потребительские расходы на:					
продовольственные товары	1152,0	1159,9	1180,9	1398,3	1517,5
непродовольственные товары	633,4	536,5	489,8	782,8	799,7
платные услуги	324,9	328,0	484,4	458,4	472,9
налоги, сборы, платежи	121,1	147,7	120,5	145,3	160,0
прочие денежные расходы	264,8	179,3	266,4	363,9	332,1

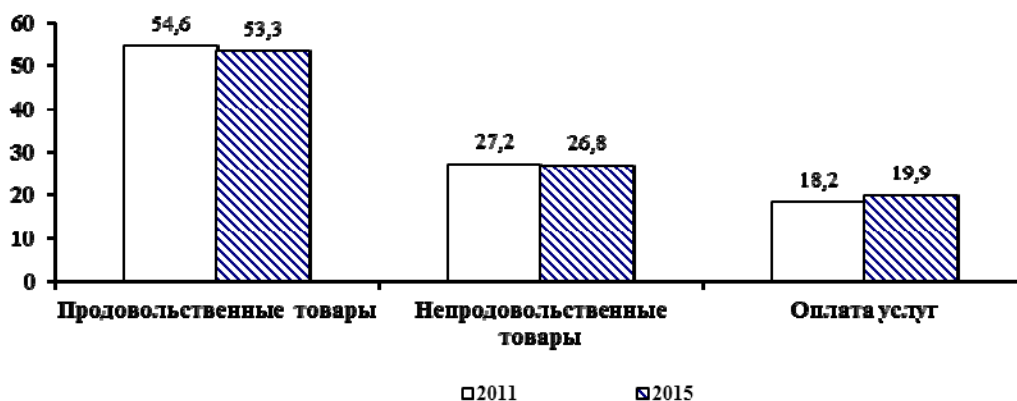
График 3: Структура потребительских расходов домашних хозяйств*(в процентах)*

Наиболее затратными статьями в структуре потребительских расходов являются расходы на покупку продуктов питания, что характерно для населения, проживающего как в городских поселениях, так и в сельской местности. В 2015г. расходы на питание вне дома у небедного городского населения почти в 1,5 раза превысили эти же расходы небедного населения

сельской местности. Расходы на табак и алкоголь у небедного населения сельской местности превысили в 2,4 и 1,2 раза, соответственно, эти же расходы небедного городского населения. Что касается других статей, то небедным домохозяйствам в городских поселениях наиболее доступно приобретение непродовольственных товаров личного пользования, таких как одежда, обувь, средства гигиены, нежели небедным домохозяйствам в сельской местности. Кроме этого, в городских поселениях высока доля расходов на образование, услуги учреждений культуры, услуги транспорта и связи. В 2015г. жилищно-коммунальные услуги у небедного городского населения в 3,0 раза превысили эти же расходы небедного населения сельской местности. Среди прочих расходов для небедных городских домохозяйств характерно превышение расходов на покупку недвижимости в 11,6 раза, чем у небедных домохозяйств в сельской местности. Наряду с этим, расходы бедных домохозяйств в сельской местности в 2,5 раза превысили эти же расходы бедного населения городских поселений.

2.5 Уровень бедности населения

Методы измерения бедности. Исследование бедности в Кыргызской Республике начато в 1996г. в рамках реализации Проекта «Мониторинг бедности» при методологическом и финансовом содействии Всемирного Банка на основе выборочных обследований домашних хозяйств.

Для оценки уровня бедности в качестве порогового значения была применена черта бедности 2014г., проиндексированная на уровень инфляции. Стоимостная величина общей черты бедности в 2015г. составила 31573 сома в год на душу населения, крайней – 18234 сома.

При определении стоимости общего и среднедушевого потребления суммируются все данные по всем потребительским расходам населения:

- Расходы на продукты питания - расходы населения на приобретаемые продукты питания, продукты питания, потребляемые вне дома. В эти расходы включается также стоимость потребления продуктов собственного производства и полученных в подарок.
- Приобретаемые продукты питания - стоимость потребленных продуктов питания, купленных в отчетный период или ранее.
- Продукты питания, потребляемые вне дома - расходы на продукты питания, приобретаемые и потребляемые вне дома в течение обследуемого периода времени.
- Продукты собственного производства - оценка стоимости потребленных продуктов питания, произведенных домохозяйством для собственного потребления.
- Непродовольственные товары и услуги - расходы на приобретение одежды, обуви, белья, тканей, мыло - моющих средств и предметов личной гигиены, галантереи, предметов домашнего обихода, предметов для отдыха, занятий, увлечений, строительных материалов и сантехники, ремонт дома, услуги прачечных, бань и саун, парикмахерских, оплату услуг транспорта, услуг здравоохранения, образования и жилищно-коммунальных услуг.
- Товары длительного пользования – учет условной стоимости пользования этими товарами (амортизация).

Все расходы, описанные выше, складываются для получения стоимости общего семейного потребления в год. Стоимость среднедушевого потребления определяется путем деления стоимости общего семейного потребления на количество членов домохозяйства.

Таблица 8: Уровень бедности и уровень крайней бедности по социально-демографическим группам
(в процентах)

	2011	2012	2013	2014	2015
Черта бедности, сомов в год на душу населения	25849,00	26181,89	27768,50	29825,08	31573,12
Черта крайней бедности, сомов в год на душу населения	16089,00	15434,18	16249,10	17588,03	18233,51
Общий уровень бедности	36,8	38,0	37,0	30,6	32,1
Уровень крайней бедности	4,5	4,4	2,8	1,2	1,2
Дети в возрасте 0 - 17 лет	44,6	44,5	45,2	37,9	40,5
Молодежь в возрасте 14- 28 лет	36,3	38,7	35,6	28,5	29,0
Население трудоспособного возраста (женщины 16-57 лет, мужчины 16-62 лет)	33,0	35,0	33,3	27,0	27,9
Население старше трудоспособного возраста (женщины 58 лет и старше, мужчины 63 лет и старше)	26,3	30,0	25,2	21,3	21,8

Таблица 9: Уровень бедности городского и сельского населения
(в процентах)

Годы	Всего		Городское поселение		Сельская местность	
	бедные	из них очень бедные	бедные	из них очень бедные	бедные	из них очень бедные
2011	36,8	4,5	30,7	2,6	40,4	5,7
2012	38,0	4,4	35,4	4,2	39,6	4,5
2013	37,0	2,8	28,5	1,6	41,4	3,3
2014	30,6	1,2	26,9	1,3	32,6	1,1
2015	32,1	1,2	29,3	1,0	33,6	1,4

Таблица 10: Показатели глубины и остроты бедности
(в процентах)

Годы	Глубина бедности	Острота бедности
2011	7,5	2,2
2012	7,7	2,4
2013	7,0	2,0
2014	5,4	1,4
2015	5,9	1,6

Таблица 11: Показатели бедности в высокогорных районах, 2015г.
(в процентах)

	Высокогорные районы	Среднегорные районы	Равнинные районы
Уровень бедности	38,4	27,5	27,3
Уровень крайней бедности	1,1	0,0	1,1
Глубина бедности	0,1	0,0	0,1

Неравенство населения. По результатам обследования, за истекшие пять лет неравенство среди населения с различным уровнем потребления снизилось.

Несмотря на это, неравномерность распределения расходов остается высокой. В 2015г., по данным обследования, расходы 20 процентов наиболее обеспеченных слоев населения превысили расходы 20 процентов наименее обеспеченных слоев населения в 4 раза.

В качестве следующего показателя степени дифференциации населения по уровню расходов в социально-экономической статистике используется индекс концентрации расходов (или коэффициент Джини). Коэффициент Джини¹ показывает степень неравномерности распределения населения по уровню расходов, величину отклонения фактического распределения расходов населения от линии их равномерного распределения. По данным обследования, значение коэффициента Джини снизилось с 0,227 в 2011г. до 0,208 в 2015г., что характерно как для городских поселений, так и сельской местности. По отношению к 2014г. значение коэффициента уменьшилось в целом по стране, и в сельской местности, а в городских поселениях наблюдается небольшое увеличение.

Таблица 12: Кумулятивная доля расходов по процентным группам распределения расходов домашних хозяйств

(в процентах)

Процентные группы	Общие расходы	Среднедушевые расходы
1	0,6	0,1
5	3,5	0,8
10	8,1	2,0
20	15,4	4,6
30	24,2	8,4
40	33,3	13,0
50	42,4	18,8
60	51,7	24,7
70	61,0	32,6
80	71,0	42,2
90	81,2	55,0
95	89,4	70,9
99	95,5	86,3
100	100,0	100,0
Среднее значение, сомов в год	167500,0	41575,7
Медианное значение, сомов в год	159836,8	37216,2

Таблица 13: Коэффициент Джини (по потреблению)

	2011	2012	2013	2014	2015
Всего	0,227	0,216	0,219	0,209	0,208
Город	0,245	0,229	0,244	0,224	0,234
Село	0,211	0,209	0,204	0,201	0,194
Соотношение уровня расходов 20 % наиболее и 20 % наименее обеспеченных групп, в размах	5,1	4,2	4,1	4,0	4,0

¹ Коэффициент Джини является суммарным статистическим показателем, связанным с кривой Лоренца и принимает значение от 0 до 1. Чем меньше значение данного коэффициента, тем равномернее распределение расходов или доходов.

График 4: Кривая Лоренца

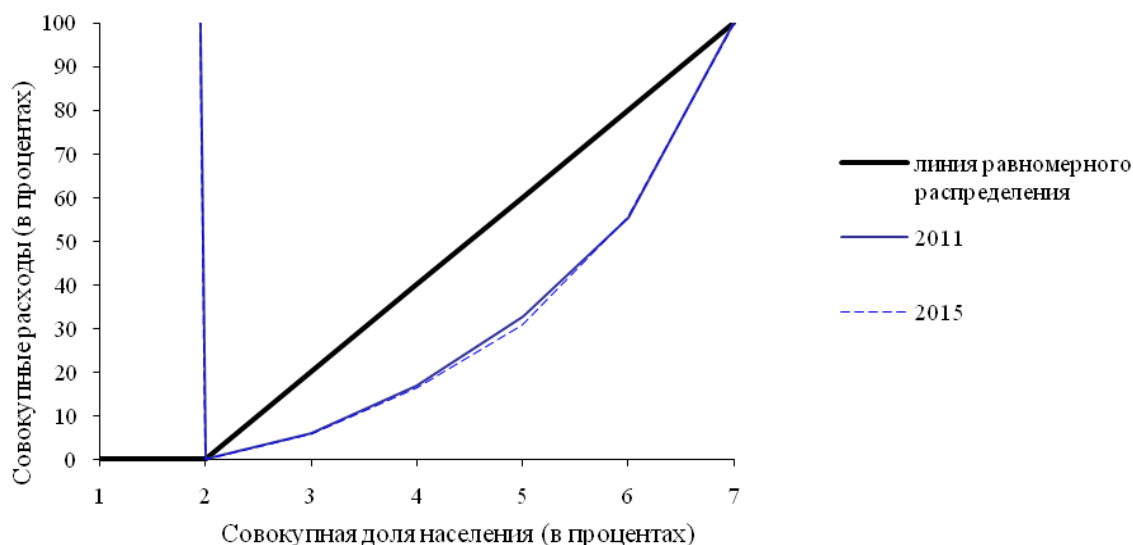

Интенсивность бедности. Результаты оценок измерения благосостояния населения в Кыргызской Республике произведены на основе выборочного обследования бюджетов 5016 домашних хозяйств. Результаты опроса показывают, что уровень бедности в 2015г., рассчитанный по потребительским расходам, в целом по стране составил 32,1 процента и повысился по отношению к предыдущему году на 1,5 процентных пункта.

Для оценки уровня бедности в качестве порогового значения была применена черта бедности 2014г., проиндексированная на среднегодовой индекс потребительских цен. Стоимостная величина общей черты бедности в 2015г. составила 31573 сома в год на душу населения, крайней – 18234 сома.

Уровень бедности в сельской местности увеличился на 1,0 процентных пункта, а в городских поселениях - на 2,4 процентных пункта.

За чертой бедности в 2015г. проживали 1 млн. 931 тыс. человек, из которых 67,7 процента являлись жителями сельских населенных пунктов.

Рост уровня бедности в 2015г. по отношению к предыдущему году отмечен во всех регионах республики, за исключением Ошской и Джалал-Абадской областей. Распространенность бедности по регионам страны неравномерна.

В Ошской и Джалал-Абадской областях уровень бедности снизился, соответственно, на 2,8 и 1,3 процентных пункта. Рост бедности наблюдался в Нарынской (на 7,4 процентных пункта), Чуйской (на 3,2 процентных пункта) областях, городах Бишкек (на 6,0 процентных пункта) и Ош (на 4,9 процентных пункта). Бедность в Иссык-Кульской и Таласской областях возросла, соответственно, на 2,9 и 2,4 процентных пункта, а в Баткенской области она увеличилась на 0,5 процентных пункта.

Уровень крайней бедности в 2015г. составил 1,2 процента и оставался на уровне предыдущего года. За чертой крайней бедности в 2015г. проживали 75 тыс. человек, из которых 70,5 процента являлись жителями сельских населенных пунктов. На 0,3 процентных пункта снизился уровень крайней бедности в городских поселениях и на столько же возрос в сельской местности.

Таблица 14: Уровень бедности по территории в 2015г.*(в процентах)*

	Всего	Городские поселения	Сельская местность
Кыргызская Республика	32,1	29,3	33,6
Баткенская область	41,2	28,3	46,6
Джалал-Абадская область	45,1	49,0	43,8
Иссык-Кульская область	28,9	18,8	32,9
Нарынская область	38,0	27,5	39,7
Ошская область	28,9	50,2	27,2
Таласская область	21,5	10,7	23,3
Чуйская область	24,8	15,3	26,9
г. Бишкек	23,5	23,5	-
г. Ош	38,3	38,3	-

Глубина бедности, характеризующая дефицит бюджета бедных относительно черты бедности, в 2015г. составила 5,9 процента и возросла по сравнению с предыдущим годом на 0,5 процентных пункта, а острота бедности увеличилась на 0,2 процентных пункта и составила 1,6 процента.

Домашние хозяйства по составу и главам домашнего хозяйства. На вероятность попадания домохозяйства в категорию бедных, оказывает влияние размер и состав домохозяйства. Низкий подушевой доход связан, как правило, с высоким коэффициентом иждивенчества и большим размером домашнего хозяйства. Число бедных и крайне бедных семей более крупных по размеру, имеющих большее количество детей и взрослых, где также выше нагрузка на одного работающего (2,4 - в бедных и 2,1 - в очень бедных семьях), в основном, преобладает в сельских домашних хозяйствах.

Важным фактором, влияющим на уровень бедности, является возраст главы домохозяйства. Наибольшая доля бедных в 2015г. приходилось на домохозяйства, возглавляемые лицами в возрасте от 35 до 45 лет (31,7 процента), а наименьшая – на домохозяйства, возглавляемые лицами в возрасте 18-25 лет (6,8 процента). Уровень образования главы домохозяйства также является фактором, влияющим на показатель бедности. Среди домохозяйств, возглавляемых лицами с высшим образованием, 88,0 процента являются небедными, в то время как среди домохозяйств, возглавляемых неграмотными лицами, к категории бедных относятся 31,1 процента.

Таблица 15: Состав домохозяйств и коэффициент иждивенчества в 2015г.*(человек)*

	Размер домохозяйства	Дети	Взрослые	Престарелые	Коэффициент иждивенчества
Всего	4,0	1,5	2,1	0,4	1,5
в том числе:					
небедные	3,6	1,2	2,0	0,4	1,2
бедные	5,6	2,7	2,5	0,4	2,5
из них очень бедные	6,0	3,0	2,7	0,4	2,5
Город	3,5	1,2	1,9	0,3	1,3
в том числе:					
небедные	3,0	0,9	1,8	0,3	1,1
бедные	5,2	2,4	2,5	0,3	2,4
из них очень бедные	6,9	3,0	3,4	0,4	2,1

	Размер домохозяйства	Дети	Взрослые	Престарелые	Коэффициент иждивенчества
Село	4,4	1,8	2,2	0,4	1,6
в том числе:					
небедные	3,9	1,4	2,1	0,4	1,3
бедные	5,8	2,9	2,6	0,4	2,5
из них очень бедные	5,8	3,0	2,4	0,3	2,7

График 5: Уровень бедности по возрастным группам глав домашних хозяйств в 2015г.
(в процентах)

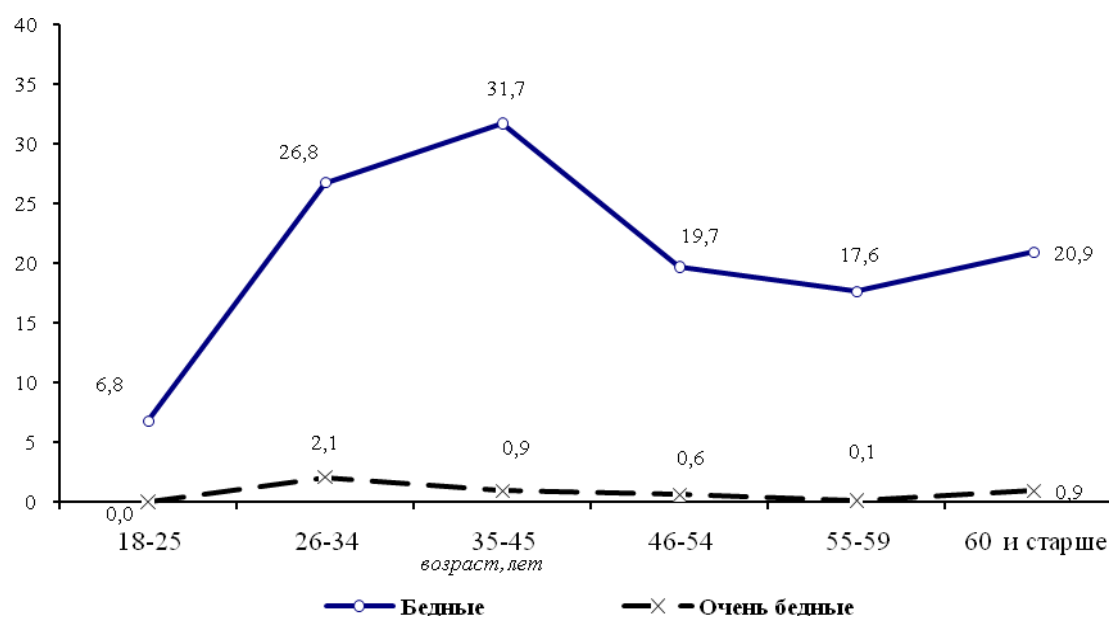

Энергетическая ценность питания в домашних хозяйствах. Питание – один из важнейших факторов, влияющих на состояние здоровья и трудоспособность человека. Исследованиями установлено, что сокращение продолжительности жизни населения и рост заболеваемости в современных условиях связаны с резким падением уровня жизни значительной части населения и недостаточной грамотностью в вопросах правильной организации питания. Одним из социально обусловленных факторов, влияющих на заболеваемость населения, является несбалансированное по качественному и количественному составу питание.

От уровня благосостояния домохозяйства зависит качество, количество и разнообразие потребляемых продуктов питания. Энергетическая ценность питания населения в небедных домашних хозяйствах в 2015г. была на 32,4 процента выше, чем в бедных и на 48,3 процента – чем в крайне бедных домашних хозяйствах.

Регулярность и качество питания на протяжении длительного периода времени находят свое отражение в массе тела человека, за исключением физиологических особенностей, связанных с состоянием здоровья, которые мы здесь не рассматриваем.

При анализе питания взрослого населения в возрасте 18 лет и старше был использован индекс массы тела, представляющий собой частное от деления массы тела (кг) на квадрат роста (m^2). Взрослое население с индексом массы тела меньше 18,5 классифицировано как имеющее недостаточный вес, от 18,5 до 25 – имеющее нормальный вес, от 25 до 30 – лица с избыточной массой тела, 30 и выше – страдающее от ожирения. Для большей наглядности индекс массы тела рассчитан для трудоспособного населения по 10-летним возрастным группам.

Более половины (54,7 процента) взрослого населения имели нормальную массу тела. Хроническая энергетическая недостаточность наблюдается у 1,6 процента населения, причем среди женщин распространенность недостаточного веса на 1,7 процентных пункта выше, чем среди мужчин. Из всех возрастных групп недостаток веса чаще встречается у молодежи в возрасте 18-29 лет: у мужчин – 2,0 процента и у женщин – 5,5 процента. Для всех возрастных групп доля лиц с энергетической недостаточностью выше у женщин, чем у мужчин.

Таблица 16: Энергетическая ценность потребленных продуктов питания по уровню бедности и полу в 2015г.

	Всего	в том числе	
		мужчины	женщины
Энергетическая ценность, ккал			
Всего	2213	2308	2126
небедные	2470	2579	2372
бедные	1670	1750	1594
из них очень бедные	1277	1301	1254
Белки, граммов			
Всего	59,4	62,0	57,1
небедные	67,0	70,0	64,4
бедные	43,3	45,4	41,3
из них очень бедные	32,4	33,1	31,7
Жиры, граммов			
Всего	61,9	64,2	59,7
небедные	70,6	73,4	68,1
бедные	43,4	45,5	41,4
из них очень бедные	33,5	34,4	32,6

Среди взрослого населения избыточная масса тела и ожирение являются более серьезной проблемой, чем недоедание. Избыток веса имели 36,2 процента мужчин и 30,7 процента женщин. Ожирение наблюдается у 12,4 процента женщин и у 8,3 процента мужчин. Среди возрастных групп с избыточным весом, преобладает население предпенсионного и пенсионного возраста, как среди мужчин, так и среди женщин.

Таблица 17: Индекс массы тела для взрослых по полу и возрасту в 2015г.
(в процентах)

	Мужчины				Женщины			
	Недостаточная масса тела (ИМТ<18,5)	Нормальная масса тела (18,5<= ИМТ<25)	Избыточная масса тела (25<= ИМТ<30)	Ожирение (ИМТ>=30)	Недостаточная масса тела (ИМТ<18,5)	Нормальная масса тела (18,5<= ИМТ<25)	Избыточная масса тела (25<= ИМТ<30)	Ожирение (ИМТ>=30)
Всего	0,8	54,8	36,2	8,3	2,3	54,6	30,7	12,4
из них в возрасте, лет:								
18-29	2,0	79,8	16,6	1,5	5,5	81,5	11,1	1,8
30-39	0,1	55,9	37,1	6,8	2,0	59,4	32,1	6,5
40-49	0,7	42,2	45,8	11,3	1,2	48,1	35,0	15,7
Предпенсионный возраст	0,2	35,9	48,8	15,1	0,7	34,7	42,3	22,3
Пенсионеры	0,2	41,8	47,4	10,6	0,5	37,3	41,9	20,2

2.6 Уровень детской бедности

Дети, живущие в бедности, испытывают отсутствие материальных, духовных и эстетических ресурсов, необходимых для выживания, развития и благополучия, что не позволяет им воспользоваться своими правами, полностью раскрыть свой потенциал или участвовать в жизни общества в качестве его полноценных и равноправных членов. Нищета лишает детей достоинства, подвергает их жизнь опасности и ограничивает их возможности.

По результатам выборочного интегрированного обследования домашних хозяйств, определено, что в 2015 г. из общей численности детей в возрасте 0-17 лет, 40,5 процента проживали в условиях бедности, из них 1,6 процента оказались в категории крайне бедных. Уровень детской бедности в сельской местности составил 41,2 процента, что на 2,2 процентных пункта выше, чем в городских поселениях.

Доля детей, проживающих в бедных домохозяйствах, превышает общий уровень бедности населения. Эту ситуацию объясняет коэффициент иждивенчества, который выше в бедных домохозяйствах и большое влияние на его значение оказывает число детей в возрасте 0-17 лет.

Таблица 18: Доля детей, проживающих в бедности, в 2015г.

(в процентах к итогу)

	Всего	Городские поселения	Сельская местность
Всего	100	100	100
Небедные	59,5	61,0	58,8
Бедные	40,5	39,0	41,2
из них очень бедные	1,6	1,3	1,8

Так, если на одно небедное домохозяйство в среднем приходится 2,1 детей, то в бедных домохозяйствах этот показатель достигает 3,1 ребенка. Причем, как в небедных, так и в бедных домохозяйствах большее количество детей приходится на сельскую местность (2,2 и 3,2 ребенка, соответственно).

Таблица 19: Бедность в зависимости от количества детей в домашнем хозяйстве в 2015г.

(в процентах)

	Домашние хозяйства, имеющие				
	1 ребенка	2 детей	3 детей	4 детей	5 и более детей
Всего	23,6	30,7	27,7	11,8	6,2
небедные	84,7	71,5	56,5	36,2	15,1
бедные	15,3	28,5	43,5	63,8	84,9
из них очень бедные	0,6	0,6	1,6	3,9	3,8
Городские поселения	28,9	34,7	23,6	9,5	3,3
небедные	84,9	66,3	56,5	25,4	4,3
бедные	15,1	33,7	43,5	74,6	95,7
из них очень бедные	0,4	0,7	0,3	6,4	8,7
Сельская местность	21,0	28,8	29,7	12,8	7,6
небедные	84,5	74,5	56,6	40,0	17,4
бедные	15,5	25,5	43,4	60,0	82,6
из них очень бедные	0,7	0,6	2,0	3,0	2,8

Как показали результаты обследования, в 2015г. число бедных домохозяйств, более многочисленных по количеству детей, превысило число небедных домохозяйств почти на два члена семьи. Так, более половины домохозяйств, имеющих трех и более детей, попадают в категорию бедных, как в городских поселениях, так и в сельской местности. Наиболее бедными оказались домохозяйства, имеющие пять и более детей (84,9 процента), что характерно для городских поселений (95,7 процента) и сельской местности (82,6 процента). Свыше 84 процентов небедных домохозяйств имеют только одного ребенка, в бедных же домохозяйствах один ребенок имеется лишь у 15,3 процента домохозяйств.

Питание детей. Статус питания детей отражает их общее здоровье. Недоедание или неадекватное питание в раннем детстве связано с нарушением ментального развития и потенциала познания в более позднем возрасте.

Анализируя качество питания детей, можно отметить, что в 2015г. калорийность потребляемых продуктов питания у детей в возрасте 1-17 лет составила 1872 ккал, что на 48 ккал меньше суточной потребности, составляющей по минимальным нормам потребления 1920 ккал. При этом калорийность питания детей в возрасте 1-3 лет на 329 ккал ниже минимальной суточной нормы этой возрастной категории. Потребление других жизненно важных элементов, таких как жиры и белки, были ниже установленной суточной потребности на 15 и 19 граммов, соответственно.

В ходе анализа данных о питании детей, кроме использования оценок энергетической ценности потребляемых продуктов питания, используется метод Z-скор, который основан на соотношении веса и роста ребенка. Дети, для которых это соотношение более чем на два стандартных отклонения ниже стандарта веса для их роста, классифицированы как недоедающие. Среди детей в возрасте 1-11 лет, 7,5 процента определены как недоедающие. Число истощенных дошкольников в возрасте 1-6 лет составило 7,9 процента, девочек в возрасте 7-10 лет и мальчиков 7-11 лет, соответственно, 9,7 и 5,0 процента. Наибольшая доля детей в возрасте 1-6 лет с недостаточным весом наблюдалась среди девочек (9,1 процента).

Имеются различия в распределении недоедающих детей по возрастным группам и полу ребенка. Так, в 2015г. доля детей с недостаточным весом среди девочек составила 9,4 процента, а среди мальчиков - 5,9 процента. Из них более истощенными оказались девочки от 1 до 4 лет (12 процентов) и мальчики от 1 до 5 лет (8,2 процента).

Таблица 20: Доля детей по возрасту и полу, отстающих в весе в 2015г.

(в процентах к общей численности детей соответствующего возраста)

	Z-скор <-2 (вес к росту)		
	Всего	Мальчики	Девочки
Всего	7,5	5,9	9,4
Итого для детей 1-6 лет	7,9	6,7	9,1
1-летние	7,2	5,8	8,8
2 года	7,5	6,1	9,0
3 года	7,4	7,1	7,8
4 года	8,4	4,7	12,4
5 лет	9,1	8,2	10,1
6 лет	7,4	7,5	7,2
Девочки 7-10 лет, мальчики 7-11 лет	7,1	5,0	9,7

Неравнозначно распределение недоедающих детей по территории республики. Наибольший удельный вес среди детей - дошкольников, страдающих недостатком веса, наблюдался в Нарынской (13,7 процента), Баткенской (9,7 процента) и Ошской (9,3 процента) областях.

Таблица 21: Доля детей, отстающих в весе, по территории республики в 2015г.*(в процентах к общей численности детей соответствующего возраста)*

	Z-скор (вес к росту) <-2	
	1-6 лет	7-10 (дев) 7-11 (мальч)
Баткенская область	9,7	5,9
Джалал-Абадская область	7,5	5,3
Иссык-Кульская область	5,9	5,3
Нарынская область	13,7	14,0
Ошская область	9,3	8,9
Таласская область	2,3	0,8
Чуйская область	9,6	13,3
г. Бишкек	3,4	2,5
г. Ош	7,5	10,8

2.7 Индекс детской бедности

Государственная политика в отношении детей направлена на:

- осуществление прав детей, недопущение их дискриминации, упрочение основных гарантий прав и законных интересов детей, а также восстановление их прав в случаях нарушений;
- формирование правовых основ гарантий прав ребенка;
- содействие физическому, интеллектуальному, психическому, духовному и нравственному развитию детей, а также реализации личности ребенка в интересах общества;
- государственную поддержку семьи в целях обеспечения полноценного воспитания детей, защиты их прав, подготовки их к полноценной жизни в обществе.

Изучение проблемы детской бедности связано с отсутствием в жизни детей тех возможностей, которых они лишаются по различным причинам, что может приводить к необратимым последствиям, как в их дальнейшей жизни, так и в жизни общества.

Используемое в статистической практике измерение детской бедности основано на уровне материальной обеспеченности семьи. Однако, на уровень детской бедности оказывает влияние сочетание таких факторов, как заболеваемость и смертность детей, уровень образования и воспитания, доступ к услугам здравоохранения, криминогенная обстановка и многие другие факторы, прямо или косвенно влияющие на качество жизни детей и подростков.

В современном обществе все большая роль отводится нематериальным аспектам бедности: проблемам здравоохранения, таким процессам, как снижение качества образования, культуры, социального отчуждения. Дополнительным инструментом изучения положения детей являются интегральные индексы, включающие различные характеристики благополучия детей.

При поддержке Представительства Детского Фонда ООН в Кыргызской Республике, Нацстаткомом Кыргызской Республики разработана методика расчета индекса детской бедности, в соответствии с которой предприняты первые шаги по классификации индикаторов, характеризующих положение детей, в группы и приведены принципы и порядок его расчета.

Методология построения и расчета индекса детской бедности основана на принципе всемирно известного индекса экономической свободы по методике Херитидж-фонда. При расчете индекса детской бедности используются индикаторы, характеризующие различные стороны детского благополучия, т.е. их материальную обеспеченность, наличия условий, при

которых дети имеют свободный доступ к самому необходимому для их здоровья, дальнейшего полноценного развития и становления их как личности.

В основу разработки методологии расчета настоящего индекса принят модельный набор 28 индикаторов, объединенных в 6 равноправных групп. Все используемые индикаторы делятся на два типа - позитивные и негативные. К позитивным индикаторам отнесены статистические показатели, рост значений которых характеризует положительный процесс, и наоборот, к негативным индикаторам отнесены показатели, рост значений которых характеризует отрицательный процесс.

Выбранные индикаторы затрагивают практически все стороны детского благополучия и это первая в республике попытка комплексного подхода к оценке уровня жизни детей.

При расчете индексов используются рейтинги категорий с равным весом и затем рассчитываются средние по категориям значения. Расчет индекса детской бедности производится в три этапа:

- рассчитывается индивидуальный индекс каждого индикатора по формулам;
- для получения среднего значения индивидуальных индексов рассчитывается индекс группы индикаторов;
- индекс детской бедности и лишений является результатом полученного среднего значения индексов групп, и значение, которое приближается к 100 процентам при улучшении ситуации по всем индикаторам.

№ группы	Индикаторы	Тип индикатора Н-негативный П-позитивный
I.	Материальная детская бедность	
1.1	Уровень детской бедности, в процентах к общей численности детей в возрасте 0-17 лет	Н
1.2	Уровень крайней детской бедности, процентов	Н
1.3	Глубина детской бедности, <i>процентов</i>	Н
1.4	Доля детей (1-6 лет) с недостаточным для их возраста весом, процентов	Н
II.	Состояние и профилактика здоровья детей	
2.1	Доля детей, родившихся с отставанием массы тела (менее 2,5 кг), <i>процентов</i>	Н
2.2	Заболеваемость детей туберкулезом (0-14 лет), <i>на 100000 населения</i>	Н
2.3	Заболеваемость беременных женщин анемией, <i>процентов</i>	Н
2.4	Доля детей, прошедших иммунизацию против кори, <i>процентов</i>	П
2.5	Доля детей, прошедших иммунизацию против туберкулеза, <i>процентов</i>	П
III.	Коэффициенты смертности	
3.1	Младенческая смертность, <i>на 1000 родившихся</i>	Н
3.2	Перинатальная смертность, <i>на 1000 родившихся живыми и мертвыми</i>	Н
3.3	Ожидаемая продолжительность жизни для 5-ти летних детей	П
3.4	Детская смертность до 5 лет, <i>на 1000 родившихся</i>	Н
3.5	Материнская смертность, <i>на 100000 родившихся живыми</i>	Н
IV.	Образование и дошкольное воспитание детей	
4.1	Доля детей (4 класс), получивших положительные оценки по тесту "математика", <i>процентов</i>	П
4.2	Доля детей (4 класс) получивших положительные оценки по тесту "грамотность", <i>процентов</i>	П
4.3	Доля детей, охваченных дошкольным образованием, <i>процентов</i>	П

№ группы	Индикаторы	Тип индикатора Н-негативный П-позитивный
4.4	Доля детей (нетто-коэффициент), охваченных начальным образованием (1-4 классы), <i>процентов</i>	П
4.5	Доля детей (нетто-коэффициент), охваченных средним образованием (5-11 классы), <i>процентов</i>	П
V.	Условия и качество жизни	
5.1	Доля населения, не имеющего доступа к услугам здравоохранения, <i>процентов</i>	Н
5.2	Доля родов, принятых при помощи квалифицированного медперсонала, <i>процентов</i>	П
5.3	Доля населения, не имеющего доступа к чистой питьевой воде, <i>процентов</i>	Н
5.4	Доля населения, не имеющего доступа к адекватным санитарно-гигиеническим условиям, <i>процентов</i>	Н
VI.	Детские риски	
6.1	Доля несовершеннолетних детей, совершивших преступления в общей численности, совершивших преступления, <i>процентов</i>	Н
6.2	Доля детей, рожденных женщинами в раннем возрасте (до 18 лет), <i>процентов</i>	Н
6.3	Смертность детей и подростков в возрасте 15-24 года от самоубийств, <i>на 100000 населения соответствующего возраста</i>	Н
6.4	Взято на учет ВИЧ инфицированных детей в возрасте 0-17 лет с диагнозом, установленным впервые в жизни, <i>на 100000 населения соответствующего возраста</i>	Н
6.5	Численность выявленных детей оставшихся без попечения родителей (0-17 лет), <i>на 100000 населения</i>	Н

Низкий уровень материальной обеспеченности населения является основной причиной бедности. Недостаточное наличие финансовых средств заставляет часть населения выживать и в этой ситуации, при этом в большей степени страдают дети. Именно материальное благосостояние является индикатором качества жизни, от которого зависит полноценное питание, качество и объем получаемых услуг.

За 2011-2015гг. значение индекса в целом по республике увеличилось с 67,4 процента до 71,1 процента. Из шести субиндексов, составляющих индекс детской бедности, субиндекс демографических потерь возрос на 5,0 процента, субиндекс здоровья - на 9,1 процента, субиндекс детских рисков – на 6,2 процента, субиндекс образования и воспитания - на 5,3 процента. Наряду с этим, за этот период субиндекс материальной детской бедности снизился на 2,3 процента и субиндекс детских лишений и бедствий – на 0,5 процента.

График 6: Изменение индекса детской бедности

(в процентах)

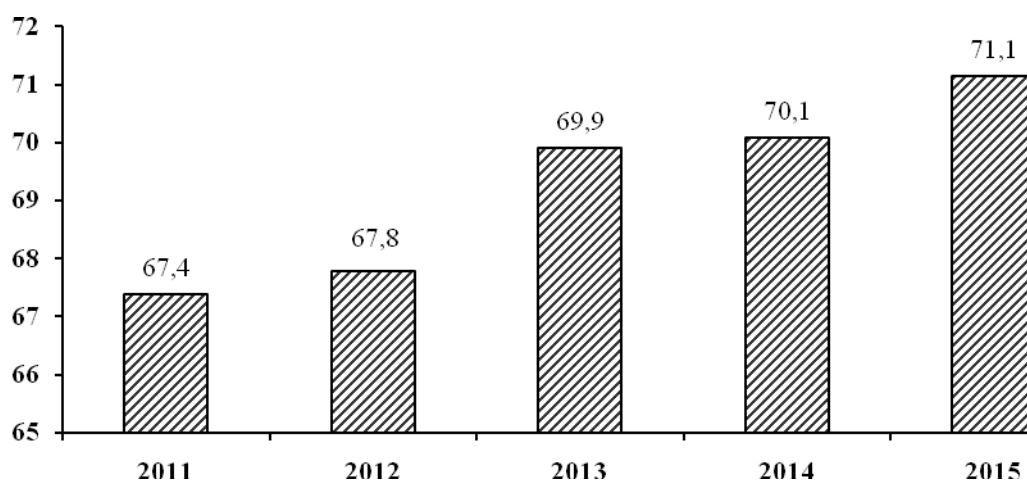

Значительная дифференциация детского благополучия отмечена в зависимости от региона проживания. В 2015г. разрыв в показателе индекса детской бедности в регионах страны составил 8,8 процентных пункта. Наибольшее значение индекса отмечено в г. Бишкек (75,7 процента), Чуйской (74,8 процента) и Таласской (74,3 процента) областях, а наименьший – в Нарынской (68,8 процента), Джалал-Абадской (68,5 процента), Ошской (67,0 процента) и Баткенской (66,9 процента) областях.

Таблица 22: Индекс детской бедности по территории

(в процентах)

	2011	2012	2013	2014	2015
Кыргызская Республика	67,4	67,8	69,9	70,1	71,1
Баткенская область	65,0	66,2	65,2	64,4	66,9
Джалал-Абадская область	68,2	63,3	67,9	67,1	68,5
Иссык-Кульская область	68,0	67,9	69,2	72,4	73,6
Нарынская область	62,8	66,7	64,9	65,6	68,8
Ошская область	64,4	63,0	66,1	67,0	67,0
Таласская область	65,6	71,0	71,4	71,6	74,3
Чуйская область	67,9	72,7	72,2	74,2	74,8
г. Бишкек	75,3	77,8	79,2	76,6	75,7
г. Ош	62,8	62,1	66,6	66,9	67,7

Каждая группа или компонент индекса включает индивидуальный набор индикаторов, характеризующих положение детей в определенном контексте.

За истекшие пять лет субиндекс материальной детской бедности в целом по стране снизился с 77,6 до 75,3 процента.

Наибольшее улучшение ситуации с материальной бедностью было достигнуто только в Таласской области, где значение субиндекса в 2015г. составило 87,8 процента. Самые низкие значения субиндекса сложились в Нарынской (66,2 процента), Баткенской (67,7 процента) и Джалал-Абадской (72,5 процента) областях.

Субиндекс здоровья за пятилетний период в целом по стране увеличился на 9,1 процентных пункта, составив 82,7 процента. Наибольший рост субиндекса наблюдался в Таласской (на 18,1 процентных пункта), Ошской (на 12,5 процентных пункта) и Баткенской (на 10,9 процентных пункта) областях, в то время как в г.Бишкек индекс здоровья, напротив снизился на 16,6 процентных пункта.

Субиндекс демографических потерь возрос в целом по стране на 5,0 процентных пункта, но не во всех регионах. Наивысший рост был отмечен в Баткенской (на 10,0 процентных пункта), Иссык-Кульской (на 9,9 процентных пункта), Таласской (на 9,6 процентных пункта) и Нарынской (на 9,5 процентных пункта) областях. Снижение субиндекса демографических потерь наблюдалось в г.Ош (на 8,5 процентных пункта) и Джалал-Абадской области (на 1,6 процентных пункта).

Субиндекс образования и воспитания является наиболее низким из всех компонентов индекса детской бедности и лишений, но за период 2011-2015гг. его значение увеличилось на 5,3 процентных пункта, составив 32,8 процента. Рост субиндекса образования и воспитания характерен для всех регионов республики, кроме Ошской области. На значение субиндекса оказывает влияние показатель качества образования.

Субиндекс детских лишений и бедствий в целом по стране снизился на 0,5 процентных пункта, составив 74,5 процента, а субиндекс детских рисков увеличился с 79,8 процента в 2011г. до 86,0 процента в 2015г.

Таблица 23: Изменение уровня детской бедности по субиндексам*(в процентах)*

Индексы	2011	2012	2013	2014	2015
Материальная детская бедность	77,6	72,4	73,2	77,5	75,3
Здоровье	73,7	80,7	82,3	79,3	82,7
Демографические потери	70,6	72,4	74,5	72,6	75,5
Образование и воспитание	27,5	28,4	29,5	31,1	32,8
Детские лишения и бедствия	75,0	74,8	75,0	74,3	74,5
Детские риски	79,8	78,0	84,9	85,7	86,0

2.8 Жилищные условия

Способ получения жилья. Материалы обследования показали, что большинство населения республики, независимо от уровня бедности, проживают в жилых помещениях, принадлежащих членам домохозяйства на правах собственности (93,5 процента).

Жилье приобреталось населением различными способами: 42,1 процента жилья построено индивидуально, 29,8 процента приобретено в результате купли или обмена, 6,5 процента получено по ордеру, 15,2 процента унаследовано и приобретено в связи с дарением, 5,0 процента домохозяйств снимают его у частных лиц.

Среди бедного населения доля построивших индивидуальное жилье составила 53,4 процента, а среди очень бедных – 51,6 процента. Среди небедных жилье приобрели 31,4 процента и построили его 38,7 процента. Половина населения страны проживает в собственном построенном жилье, за исключением г.Бишкек (13,4 процента).

Более 45 процентов населения республики располагает в среднем от 10 до 20 кв.м жилой площади на душу населения. В то же время 43 процента очень бедного населения располагают от 5 до 10 кв.м жилой площади на душу населения.

Таблица 24: Распределение домохозяйств по способу получения жилья в зависимости от уровня бедности

(в процентах к итогу)

	Всего	Небедные	Бедные	Очень бедные
Всего	100	100	100	100
в том числе:				
получили по ордеру	6,5	7,0	4,7	4,3
приобрели у частного лица	28,7	31,4	19,9	11,4
построили	42,1	38,7	53,4	51,6
обменяли	0,9	1,1	0,3	0,0
получили в наследство	15,2	15,2	15,1	18,9
приобрели у частных компаний	0,1	0,1	0,0	0,0
другое	1,5	1,4	1,9	4,3
снимают у частного лица	5,0	5,1	4,6	9,5

Большая часть населения страны проживает в домах и квартирах, состоящих из 2-4 жилых комнат. Количество комнат не влияет на показатели уровня бедности и место проживания. Данная ситуация прослеживается во всех регионах, за исключением г.Бишкек. Из-за высокой концентрации населения в столице, большинство проживает в одно, двух и трех комнатных квартирах и домах.

2.9 Благоустройство жилых помещений

Благоустройство жилого помещения характеризует как уровень благосостояния домохозяйства, проживающего в нем, так и наличие инфраструктуры, дающей возможность использования основных благ цивилизации. Уровень благоустройства жилых помещений между городскими и сельскими домохозяйствами значительно отличается. Бедные домашние хозяйства, а также домашние хозяйства, проживающие в сельской местности, имеют менее благоустроенное жилье. Электричество является единственным видом благоустройства, охватывающим всю территорию республики.

Как показали итоги обследования, в 2015 г. системой централизованного отопления были оснащены 28,8 процента городских домохозяйств и только 0,4 процента - сельских домохозяйств. Это указывает на исключительно городской характер предоставления услуги, связанной с централизованным теплоснабжением населения.

Доступ к сети газопровода имеют 19,9 процента домохозяйств республики, из них 46,8 процента городских и 5,3 процента - сельских домохозяйств. Недостаточная распространенность газопровода по территории республики лишает доступа к централизованному газоснабжению практически все сельское население страны.

Каждое третье жилое помещение подключено к линии телефонной связи. Уровень обеспеченности населения стационарными телефонами в городских поселениях в четыре и более раза выше, нежели в сельской местности.

К централизованному водоснабжению подключены 26,2 процента домохозяйств. Доля городских домохозяйств, подключенных к централизованному водоснабжению, превышает долю сельских на 53,2 процентных пункта.

Таблица 25: Домохозяйства по видам благоустройства и уровню бедности в 2015 г.

(в процентах)

	Водопровод	Сетевой газ	Центральное отопление	Телефон
Всего	26,2	19,9	10,4	18,4
в том числе:				
небедные	31,0	23,3	12,7	22,6
бедные	16,2	12,8	5,6	9,7
из них очень бедные	4,5	7,4	0,0	6,7
Городские поселения	60,7	46,8	28,8	37,9
Сельская местность	7,5	5,3	0,4	7,9

Немаловажное влияние на состояние здоровья населения оказывает чистая питьевая вода, доступа к которой не имеют 16,3 процента населения, живущего в сельской местности, и пользуются питьевой водой из рек, родников и арыков, представляющей серьезную опасность для их здоровья.

Таблица 26: Источники снабжения водой в зависимости от места проживания и уровня бедности домохозяйств в 2015 г.

(в процентах)

	Централизованный водопровод	Водопроводная колонка	Колодец	Родник, река, арык, водохранилище, пруд
Всего	26,2	57,5	5,3	10,9
в том числе:				
небедные	31,0	54,3	5,3	9,4
бедные	16,2	64,2	5,3	14,3
из них очень бедные	4,5	71,5	9,8	14,2
Городские поселения	60,7	35,5	2,9	1,0
Сельская местность	7,5	69,5	6,6	16,4

Качество предоставляемых услуг

Частота отключения электроэнергии. Электричество является единственным видом коммунальных услуг, охватывающим всю территорию республики. Наличие электросетей еще не означает, что население имеет непрерывный доступ к электроэнергии. О качестве предоставленных услуг электросетей можно судить из ответов населения о частоте отключения электроэнергии.

Непрерывную подачу электроэнергии по итогам обследования отметили лишь 11,8 процента домохозяйств, отключение электричества несколько раз в год наблюдалось у 64,4 процента, с каждодневным отключением сталкивались 0,5 процента домохозяйств.

Таблица 27: Частота отключения электроэнергии в зависимости от места проживания домохозяйств в 2015 г.

(в процентах к итогу)

	Всего	Городские поселения	Сельская местность
Всего	100	100	100
в том числе:			
Никогда не отключали	11,8	22,8	4,2
Несколько раз в год	64,4	64,5	64,3
Раз в месяц	20,2	10,8	26,7
Раз в неделю	2,5	1,5	3,3
Несколько раз в неделю	0,5	0,3	0,6
Каждый день	0,5	0,0	0,9

Избавление от мусора. Сопутствующим продуктом жизнедеятельности человека является мусор. Способы избавления от мусора напрямую зависят от доступа к услугам, предоставляемым коммунальным хозяйством. В 2015г. домохозяйства избавлялись от мусора путем использования контейнеров, мусоропроводов, сбрасывания в мусорные кучи, сжигания и закапывания.

В городской местности наибольшая доля домохозяйств (68,4 процента) избавлялась от мусора путем использования контейнеров и сбрасывания его в мусорные кучи (18,2 процента). В сельской местности 42,9 процента домохозяйств сжигали мусор и 20,6 процента закапывали его.

Наибольшая доля домохозяйств, избавлявшегося от мусора в сельской местности путем закапывания, приходится на Баткенскую область (39,8 процента), а наименьшая – на Таласскую (3,1 процента), Нарынскую (5,6 процента) и Джалал-Абадскую (8,7 процента) области.

Таблица 28: Избавление от мусора в зависимости от места проживания домохозяйств в 2015 г.

(в процентах к итогу)

	Всего	Городские поселения	Сельская местность
Всего	100	100	100
в том числе:			
Сброс в мусоропровод	0,1	0,3	-
Сбор грузовиком, контейнером	31,2	68,4	10,4
Сброс в мусорные кучи	23,2	18,2	26,1
Сжигание	30,9	9,5	42,9
Закапывание	14,5	3,6	20,6

Использование источников энергии для приготовления пищи. Для приготовления пищи в республике, в основном, пользуются такими источниками энергии как газ, электричество и твердое топливо. В городских поселениях 45,4 процентов небедных домохозяйств пользуются газовой плитой, подсоединенной к центральному газопроводу, тогда как 41,6 процента бедных домохозяйств и 57,7 процента очень бедных домохозяйств пользуются электроплиткой. В сельской местности 46,6 процента очень бедных и 47,0 процента бедных домохозяйств для приготовления пищи используют твердое топливо. В городской местности большинство домохозяйств Джалал-Абадской области (24,7 процента), г.Бишкек (73,3 процента) и г.Ош (43,4 процента) для приготовления пищи используют газовые плиты с центральным газопроводом. Бедные домохозяйства в сельской местности в равной степени используют как электроплитки, так и твердые виды топлива, тогда как очень бедные домохозяйства (53,4 процента) пользуются электроплиткой. В целом по республике более 39 процентов бедных домохозяйств и более 42 процентов очень бедных домохозяйств используют твердое топливо, как один из основных источников энергии для приготовления пищи.

Таблица 29: Использование источников энергии для приготовления пищи в зависимости от места проживания и уровня бедности домохозяйств в 2015 г.
(в процентах)

	Всего	Газовая плита с центральным газопроводом	Газовая плита с газом в баллонах	Электроплитка	Твердое топливо (печка, очаг)
Городские поселения					
Небедные	100	45,4	7,1	35,6	11,9
Бедные	100	26,4	8,1	43,4	22,2
из них очень бедные	100	13,7	0,0	60,2	26,1
Сельская местность					
Небедные	100	2,9	4,8	49,1	43,1
Бедные	100	0,9	3,9	48,2	47,0
из них очень бедные	100	0,0	0,0	53,4	46,6

2.10 Здравоохранение

В 2015г. обеспеченность медицинскими работниками на 10 тыс. населения составила 23 врачей, против 24 - 2011г. и 57 среднего медицинского персонала на уровне 2011г. Обеспеченность населения больничными койками составила 45 коек на 10 тыс. населения в 2015г., против 50 - в 2011г.

В 2015г. заболеваемость населения с диагнозом, установленным впервые в жизни, в расчете на 10 000 населения оставалась на уровне 2011г. При этом наблюдалось снижение числа заболевших болезнями эндокринной системы, расстройствами питания, нарушениями обмена веществ - на 28,0 процента, отдельными состояниями, возникающими в перинатальном периоде - на 25,1 процента, травмами и отравлениями - на 11,1 процента, болезнями крови и кроветворных органов - на 8,1 процента (по сравнению с 2011г. в расчете на 10 000 населения).

2.11 Репродуктивное здоровье женщин

Использование средств контрацепции. Использование средств контрацепции позволяет планировать рождение детей, предохраняет женщин от частых абортов, которые наносят колоссальный ущерб их здоровью, а также защищает от инфекционных заболеваний, передающихся половым путем. Среди женщин в возрасте 15-49 лет число использовавших противозачаточные средства в 2015г. в городских поселениях несколько выше (61,1 процента), чем в сельской местности (60,9 процента). В городских поселениях средствами контрацепции пользуются свыше 69 процента женщин, имеющих среднее профессиональное образование и 61 процент женщин, имеющих высшее образование, 58,0 процента среднее полное образование, и 63,0 процента женщин с начальным образованием. В сельской местности этот показатель выше среди женщин, имеющих среднее полное образование – 62,3 процента, среднее профессиональное – 62,2 процента, высшее и незаконченное высшее образование – 61,8 процента.

Таблица 30: Использование средств контрацепции в зависимости от уровня образования женщин в 2015 г.

(в процентах)

	Всего	Городские поселения	Сельская местность
Всего	60,9	61,1	60,9
Высшее и незаконченное высшее	61,5	61,2	61,8
Среднее профессиональное	65,9	69,4	62,2
Начальное профессиональное	59,6	56,4	61,6
Среднее полное	61,1	58,0	62,3
Основное общее и начальное	50,8	63,0	45,7

Наибольшая доля женщин, применявших средства контрацепции, приходилась на Иссык-Кульскую (68,9 процента) область, г.Бишкек (66,2 процента) и Баткенскую область (63,5 процента), а наименьшая - на Ошскую (55,8 процента) и Джалал-Абадскую (57,7 процента) области, а также г.Ош (59,4 процента).

Таблица 31: Использование средств контрацепции женщинами по территории в 2015г.

(в процентах)

	Всего	Городские поселения	Сельская местность
Кыргызская Республика	60,9	61,0	60,9
Баткенская область	63,5	53,7	67,8
Джалал-Абадская область	57,7	49,5	60,4
Иссык-Кульская область	68,9	60,9	72,7
Нарынская область	62,3	62,1	62,4
Ошская область	55,8	51,3	56,2
Таласская область	62,1	66,5	61,3
Чуйская область	60,3	62,1	59,9
г.Бишкек	66,2	66,2	0,0
г.Ош	59,4	59,4	0,0

В целом по республике более 41 процента женщин используют контрацептивы в возрастной группе 36-45 лет независимо от того, относятся они к категории бедных или нет. Наименьшая доля женщин, применявших контрацептивы, приходится на возрастные группы 15-25 лет и 46-49 лет, что характерно для всех регионов.

Таблица 32: Использование контрацепции в зависимости от уровня бедности женщин по возрастным группам в 2015 г.
(в процентах от численности женщин в возрасте 15-49 лет)

	Всего	в том числе по возрастным группам			
		15-25 лет	26-35 лет	36-45 лет	46-49 лет
Кыргызская Республика	100	11,4	35,6	41,6	11,5
Небедные	100	12,0	29,0	44,6	14,5
Бедные	100	10,3	47,5	36,1	6,2
Баткенская область	100	11,8	37,3	38,9	12,0
Небедные	100	7,9	23,0	49,2	20,0
Бедные	100	16,6	54,5	26,5	2,4
Джалал-Абадская область	100	9,0	36,1	42,9	12,0
Небедные	100	8,7	28,6	44,8	17,8
Бедные	100	9,3	42,8	41,1	6,8
Иссык-Кульская область	100	8,5	36,0	41,3	14,2
Небедные	100	8,5	33,0	43,3	15,3
Бедные	100	8,5	42,1	37,5	11,9
Нарынская область	100	15,9	33,4	44,6	6,1
Небедные	100	14,7	38,2	41,8	5,3
Бедные	100	17,6	26,2	48,8	7,4
Ошская область	100	9,7	31,0	44,3	14,9
Небедные	100	12,7	20,3	48,0	19,1
Бедные	100	1,9	59,3	34,8	4,0
Таласская область	100	10,4	31,1	41,7	16,8
Небедные	100	11,3	29,1	42,0	17,5
Бедные	100	7,8	36,4	40,8	15,0
Чуйская область	100	13,9	39,8	35,4	10,9
Небедные	100	15,2	36,2	37,1	11,5
Бедные	100	9,3	52,6	29,4	8,7
Бишкек	100	12,1	35,2	44,9	7,8
Небедные	100	12,4	29,6	48,7	9,3
Бедные	100	11,5	46,7	37,3	4,5
г.Ош	100	17,5	41,1	33,9	7,5
Небедные	100	15,2	31,7	41,1	12,0
Бедные	100	20,1	52,1	25,4	2,3

Намерение женщин иметь детей в ближайшие годы. В Кыргызской Республике независимо от уровня бедности практически у всех женщин роды проходят в стационаре (роддома, родильные отделения), что снижает риск смертности женщин и новорожденных. Доля женщин, родивших детей в стационарных медицинских учреждениях, в 2015г. составила 99,7 процента.

Таблица 33: Место рождения ребенка в зависимости от уровня бедности в 2015 г.

(в процентах)

	Всего		Небедные		Бедные	
	городские поселения	сельская местность	городские поселения	сельская местность	городские поселения	сельская местность
Всего	100	100	100	100	100	100
В стационаре (роддоме, родильных отделениях)	99,5	99,8	99,7	99,8	99,1	99,9
Дома	0,4	0,1	0,2	0,1	0,9	0,1
В частной клинике	0,1	0,1	0,1	0,1	0,0	0,0

В целом по республике свыше 51 процента всех женщин фертильного возраста планируют рождение ребенка в ближайшие годы. При этом, рождение следующего ребенка планируют более 34 процентов женщин в возрасте 18 - 30 лет, имеющих одного ребенка, 34,7 процента женщин в возрасте от 31- 40 лет, имеющих троих детей и 26,3 процента женщин, имеющих ребёнка в возрасте 41-49 лет.

Таблица 34: Число женщин, планирующих рождение ребенка в ближайшие годы

(в процентах от числа женщин в возрасте 18-49 лет, когда-либо состоявших в браке)

	Число женщин, планирующих рождение ребенка	в том числе по возрастным группам		
		18-30 лет	31-40 лет	41-49 лет
Всего	51,1	100,0	100,0	100,0
Без детей	90,2	18,4	5,6	12,1
С одним ребенком	84,4	34,7	17,4	26,3
С двумя детьми	58,0	29,6	25,7	18,2
С тремя детьми	43,4	14,0	34,7	19,7
С четырьмя и более	17,2	3,2	16,5	23,7

Среди женщин в возрасте от 18 до 30 лет наибольшая доля планирующих рождение следующего ребенка приходится на Ошскую (25,5 процента), Джалал-Абадскую (21,1 процента), Чуйскую (13,1 процента) области и г.Бишкек (12,0 процента), а наименьшая – на Иссык-Кульскую и Таласскую области (около 4-5 процентов). При этом, в Джалал-Абадской, Ошской, Чуйской областях и г.Бишкек доля женщин, планирующих рождение ребенка, высока в каждой возрастной группе.

Таблица 35: Число женщин, планирующих рождение ребенка в ближайшие годы, по территории

(в процентах от числа женщин в возрасте 18-49 лет, когда-либо состоявших в браке)

	Число женщин, планирующих рождение ребенка	в том числе по возрастным группам		
		18-30 лет	31-40 лет	41-49 лет
Кыргызская Республика	51,1	100,0	100,0	100,0
Баткенская область	44,9	8,1	5,7	8,9
Джалал-Абадская область	54,1	21,1	17,4	13,8
Иссык-Кульская область	48,0	6,3	7,1	8,8
Нарынская область	55,8	4,2	5,0	9,7
Ошская область	56,5	25,5	19,4	18,1
Таласская область	52,0	4,5	4,0	1,6
Чуйская область	41,7	13,1	12,6	9,9
г.Бишкек	53,5	12,0	25,6	25,0
г.Ош	47,7	5,3	3,3	4,3

2.12 Образование

Одним из главных приоритетов в области образования является сохранение его уровня и качества. Школьное образование является основным звеном системы образования и включает в себя три ступени: начальное общее, основное общее и среднее (полное) общее образование. В последние годы получила распространение разнотипная структура школьного образования по видам и формам собственности. На начало 2015/2016 учебного года в республике насчитывалось 2,2 тыс. дневных общеобразовательных организаций, число которых по сравнению с 2011 г. увеличилось на 14 единиц.

Вместе с тем, с 2013г. наметилась тенденция увеличения численности учащихся в общеобразовательных организациях, что связано с наблюдавшимся ростом рождаемости в

большинстве регионов республики с начала 2000-х гг. Одним из последствий этих процессов явилось увеличение численности детей, принятых в первые и подготовительные классы общеобразовательных организаций.

Наряду с массовыми общеобразовательными организациями, функционируют организации с углубленным изучением различных предметов – гимназии, лицеи и др. В настоящее время действует 396 таких организаций (против 329 – в 2011/2012 учебном году), общая численность учащихся в них составила 283,0 тыс. человек. В 131 гимназиях обучаются более 139 тыс. детей, в 65 лицеях – около 36 тыс. детей.

Система высшего профессионального образования республики, обеспечивающая подготовку специалистов разных уровней квалификации и научно-педагогических кадров в таких видах образовательных организаций, как университеты, академии, институты и колледжи, за истекшие пять лет значительных изменений не претерпела.

В общем числе образовательных организаций высшего профессионального образования в 2015/2016 учебном году на частные образовательные организации пришлось более 34 процентов, а доля студентов, обучавшихся в них, в общем числе студентов составила 12 процентов.

Между тем, прием студентов в образовательные организации высшего профессионального образования в 2015/2016 учебном году по сравнению с 2011/2012 учебным годом снизился в 1,7 раза.

2.13 Социально-экономическое положение женщин

Кыргызская Республика характеризуется высоким уровнем занятости женщин. По данным интегрированного выборочного обследования домашних хозяйств, проведенного в 2015г., численность занятых женщин составляла 949,2 тыс. человек или 40,4 процента от общей численности занятого населения. Доля женщин среди занятого населения наиболее высока в секторе услуг и, особенно, в таких видах деятельности, как операции с недвижимым имуществом (93,2 процента), здравоохранение и социальное обслуживание населения (84,1 процент), образование (78,7 процента), гостиницы и рестораны (59,4 процента), обрабатывающей промышленности (45,6 процента).

Женская занятость преобладает в группе специалистов среднего (63,8 процента) и высшего (63,3 процента) уровня квалификации, служащих, занятых подготовкой информации, оформлением документации, учетом и обслуживанием (59,7 процента), работников сферы обслуживания, жилищно-коммунального хозяйства и торговли (51,5 процента). Наиболее высокий удельный вес мужчин среди квалифицированных работников промышленных предприятий, строительства, транспорта, связи, геологии и разведки недр (83,0 процента), в группах операторов, аппаратчиков, машинистов установок и машин, слесарей-сборщиков (80,5 процента), руководителей всех уровней (63,8 процента), квалифицированных работников сельского, лесного, охотничьего хозяйств и рыбоводства (58,3 процента).

Достаточно высока доля женщин на должностях, требующих высшего и среднего специального образования, однако при этом их удельный вес на руководящих должностях невелик. Если среди всего занятого населения женщины составляют 40,4 процента, то среди руководителей всех уровней 36,1 процент. Наибольшая часть женщин-руководителей занята в профессиональной, научной и технической деятельности, а также в сфере финансового посредничества и страхования, а также в образовании.

Кроме того, женщины занимают ниже оплачиваемые должности по сравнению с мужчинами, и их заработная плата составляет 75,5 процента от заработной платы мужчин.

2.14 Пенсии и пособия

Численность получателей государственных пособий на конец 2015г. составила 384,8 тыс. человек. При этом получателями ежемесячного пособия малообеспеченным семьям, имеющим детей (ЕПМС) являются 100,2 тыс. семей, или 304,3 тыс. человек, получателями социальных пособий – 80,5 тыс. человек. При этом если численность получателей ЕПМС колеблется, то численность получателей социальных пособий неуклонно растет, увеличившись за последние пять лет почти на 14 процентов.

За пятилетний период - с 2011 по 2015гг. - размер социального пособия в целом вырос в 1,3 раза, размер единого ежемесячного пособия по малообеспеченности увеличился в 2,1 раза, составив на конец 2015г. в расчете на одного получателя 653,1 сома.

Социальные пособия выплачиваются детям в случае потери кормильца (при отсутствии права на пенсионное обеспечение), круглым сиротам (лишенным обоих родителей), детям с ограниченными возможностями здоровья, больным детским церебральным параличом, ВИЧ-инфицированным и детям, рожденным от матерей с ВИЧ/СПИДом. Средний размер месячного социального пособия на ребенка с ограниченными возможностями здоровья на конец 2015г. составил 3000 сомов. Однако размер социального пособия составляет около 68 процентов от величины прожиточного минимума на одного ребенка (4393,47 сома в среднем за месяц).

Численность получателей пособия по инвалидности среди детей растет с каждым годом. По данным медико-социальной экспертной комиссии, рост численности детей с ограниченными возможностями здоровья I группы связан с недостаточным питанием детей, наличием анемии у матерей, рождением детей в семьях с заведомо отягощенной наследственностью, ввиду несвоевременной диагностики и лечения заболевания, и другими причинами.

На конец 2015г. численность получателей пенсий, состоящих на учете в органах социальной защиты (Социального фонда и других министерств и ведомств) составила 647 тыс. человек. За пятилетний период этот показатель увеличился на 9 процентов.

Доля пенсионеров в общей численности населения Кыргызстана на протяжении последних пяти лет составляет 11 процентов.

В численности пенсионеров, вышедших на пенсию по возрасту, более 16 процентов составляют лица, вышедшие на пенсию ранее установленного срока (на льготных основаниях). Право на пенсию по возрасту на льготных условиях имеют лица, занятые на работах с особо вредными и особо тяжелыми условиями труда; принимавшие участие в работах по ликвидации последствий аварии на Чернобыльской АЭС; больные гипофизарным нанизмом (лилипуты); проживавшие и работавшие в условиях высокогорья; женщины, родившие пять и более детей и воспитавшие их до восьмилетнего возраста; матери инвалидов с детства, воспитавшие их до восьмилетнего возраста. В 2015г. по сравнению с 2011г. при общем увеличении численности пенсионеров по возрасту на 10 процентов, численность пенсионеров, вышедших на пенсию на льготных по возрасту условиях, снизилась на 5 процентов.

По данным Социального фонда, на конец 2015г. доля работающих пенсионеров в общем числе пенсионеров по возрасту составила 10 процентов.

На конец 2015г. средний размер назначенных месячных пенсий с учетом компенсационных выплат составил 4896 сомов, или 105 процентов от прожиточного минимума пенсионера, в то время как в 2011г. это соотношение составляло 98 процентов.

Увеличение номинального размера пенсии, согласно принятым законодательным актам о повышении пенсии в последние годы, при наблюдаемом росте инфляции незначительно сократило разницу между реальным и номинальным размером пенсии.

За последние пять лет средний размер назначенных пенсий по возрасту и по инвалидности – увеличился в 1,3 раза, а по случаю потери кормильца - в 1,2 раза.

Приложение 1

Таблицы

	стр.
I. Население	41
а. Численность постоянного населения по полу и возрастным группам	41
б. Численность постоянного населения по территории	43
в. Численность постоянного городского и сельского населения по полу и основным возрастным группам	44
г. Ожидаемая продолжительность жизни при рождении	45
д. Число умерших по классам причин смерти	45
е. Младенческая смертность по полу и причинам	46
ж. Общие коэффициенты рождаемости по территории	47
з. Общие коэффициенты смертности по территории	47
II. Бедность	48
а. Уровень бедности по экономическому положению главы домашнего хозяйства и полу	48
б. Структура денежных расходов домашних хозяйств в зависимости от пола главы домашнего хозяйства и уровню бедности	48
в. Уровень бедности среди полных и неполных домашних хозяйств в зависимости от количества детей и пола главы домашнего хозяйства	49
г. Уровень бедности среди полных и неполных домашних хозяйств по полу главы домашнего хозяйства	49
д. Уровень бедности в зависимости от уровня образования главы домашнего хозяйства	49
е. Уровень бедности в зависимости от образования главы домашнего хозяйства	50
III. Доходы, расходы и потребление домашних хозяйств	51
А. Доходы населения	
а. Доходы по месту жительства в 2015г.	51
б. Доходы в зависимости от размера домашнего хозяйства в 2015г.	51
в. Доходы по территории в 2015г.	52
г. Структура денежных доходов по децильным (10-процентным) группам в 2015г.	52
Б. Расходы населения	53
а. Денежные расходы по месту жительства в 2015г.	53
б. Денежные расходы на потребление в зависимости от размера домашнего хозяйства в 2015г.	54
в. Денежные расходы по территории в 2015г.	55
г. Структура потребительских расходов по децильным (10-процентным) группам в 2015г.	56
В. Расходы населения по территории	57
а. Денежные расходы по месту жительства в Баткенской области в 2015г.	57

б. Денежные расходы по месту жительства в Джалал-Абадской области в 2015г.	58
в. Денежные расходы по месту жительства в Иссык-Кульской области в 2015г.	59
г. Денежные расходы по месту жительства в Нарынской области в 2015г.	60
д. Денежные расходы по месту жительства в Ошской области в 2015г.	61
е. Денежные расходы по месту жительства в Таласской области в 2015г.	62
ж. Денежные расходы по месту жительства в Чуйской области в 2015г.	63
з. Денежные расходы по месту жительства в г. Бишкек в 2015г.	64
и. Денежные расходы по месту жительства в г.Ош в 2015г.	65
к. Денежные расходы на потребление в зависимости от размера домашнего хозяйства в Баткенской области в 2015г.	66
л. Денежные расходы на потребление в зависимости от размера домашнего хозяйства в Джалал-Абадской области в 2015г.	66
м. Денежные расходы на потребление в зависимости от размера домашнего хозяйства в Иссык-Кульской области в 2015г.	67
н. Денежные расходы на потребление в зависимости от размера домашнего хозяйства в Нарынской области в 2015г.	67
о. Денежные расходы на потребление в зависимости от размера домашнего хозяйства в Ошской области в 2015г.	68
п. Денежные расходы на потребление в зависимости от размера домашнего хозяйства в Таласской области в 2015г.	68
р. Денежные расходы на потребление в зависимости от размера домашнего хозяйства в Чуйской области в 2015г.	69
с. Денежные расходы на потребление в зависимости от размера домашнего хозяйства в г.Бишкек в 2015г.	69
т. Денежные расходы на потребление в зависимости от размера домашнего хозяйства в г.Ош в 2015г.	70
Г. Структура потребительских расходов по территории	71
а. Структура потребительских расходов по децильным (10-процентным) группам в Баткенской области в 2015г.	71
б. Структура потребительских расходов по децильным (10-процентным) группам в Джалал-Абадской области в 2015г.	72
в. Структура потребительских расходов по децильным (10-процентным) группам в Иссык-Кульской области в 2015г.	73
г. Структура потребительских расходов по децильным (10-процентным) группам в Нарынской области в 2015г.	74
д. Структура потребительских расходов по децильным (10-процентным) группам в Ошской области в 2015г.	75
е. Структура потребительских расходов по децильным (10-процентным) группам в Таласской области в 2015г.	76
ж. Структура потребительских расходов по децильным (10-процентным) группам в Чуйской области в 2015г.	77
з. Структура потребительских расходов по децильным (10-процентным) группам в г.Бишкек в 2015г.	78
и. Структура потребительских расходов по децильным (10-процентным) группам в г.Ош в 2015г.	79
Д. Расходы домашних хозяйств на продукты питания	80
а. Расходы домашних хозяйств на продукты питания	80
б. Расходы домашних хозяйств на продукты питания по месту жительства в 2015г.	81
в. Расходы домашних хозяйств на продукты питания по территории в 2015г.	82
Е. Потребление продуктов питания	83

а. Потребление продуктов питания	83
б. Потребление основных продуктов питания по месту жительства в 2015г.	84
в. Потребление основных продуктов питания в зависимости от размера домашнего хозяйства в 2015г.	84
г. Потребление основных продуктов питания по территории в 2015г.	85
д. Химический состав и калорийность потребленных продуктов питания	86
е. Химический состав и калорийность потребленных продуктов питания по месту жительства в 2015г.	86
ж. Химический состав и калорийность потребленных продуктов питания по зонам	86
з. Химический состав и калорийность потребленных продуктов питания по регионам в 2015г.	87
IV. Жизненный уровень населения, проживающего в высокогорных районах Кыргызской Республики	88
а. Доходы в зависимости от размера домашнего хозяйства в высокогорье	88
б. Доходы в зависимости от размера домашнего хозяйства в среднегорье	88
в. Доходы в зависимости от размера домашнего хозяйства на равнинах	88
г. Расходы домашних хозяйств на продукты питания по зонам в 2015г.	89
д. Состав домашнего хозяйства по зонам в 2015г.	90
е. Состав домашнего хозяйства по количеству детей по зонам в 2015г.	90
ж. Демографическая структура домашних хозяйств в 2015г.	90
V. Жилищные условия	91
а. Использование источников энергии для приготовления пищи в зависимости от местожительства и уровня бедности по областям	91
б. Частота отключения электроэнергии в домохозяйствах по территории	93
в. Избавление от мусора в зависимости от местожительства по областям	95
г. Источники снабжения водой и расстояние до источника воды по республике	96
д. Доля членов домохозяйств посещающих сауны, бани по территории	97
е. Распределение домохозяйств по способу получения жилья в зависимости от уровня бедности по территории	99
ж. Распределение домохозяйства по обеспеченности жильем на 1 человека, в зависимости от уровня бедности по территории	101
з. Распределение домохозяйства в зависимости от числа занимаемых комнат по уровню бедности	102
VI. Здравоохранение	103
а. Численность медицинского персонала	103
б. Число больничных коек	103
в. Число медицинских учреждений	104
г. Заболеваемость населения по основным группам болезней	104
д. Заболеваемость населения активным туберкулезом по видам	105
е. Заболеваемость населения активным туберкулезом по полу и возрасту	105
ж. Заболеваемость населения злокачественными новообразованиями по полу и отдельным локализациям	106
з. Заболеваемость населения злокачественными новообразованиями по полу и возрасту	106
и. Заболеваемость населения наркологическими расстройствами по видам заболеваний	107
к. Заболеваемость населения инфекциями передаваемых половым путем по видам	108

заболеваний	
л. Заболеваемость населения инфекциями передаваемых половым путем по основным видам, полу и возрасту	108
м. Число абортотв по возрастным группам	109
н. Заболеваемость населения инфекционными и паразитарными болезнями	109
о. Численность детей, получивших вакцинацию	110
п. Справочные данные по здравоохранению	110
VII. Занятость женщин	111
а. Численность женщин по территории	111
б. Доля женщин в общей численности занятого населения по видам экономической деятельности	111
в. Численность официально зарегистрированных безработных женщин	112
г. Численность женщин – учителей (без совместителей) дневных государственных общеобразовательных школ	113
д. Численность женщин, занятых в научных исследованиях	113
VIII. Образование	114
а. Численность детей в дошкольных организациях по территории	114
б. Численность учащихся дневных общеобразовательных организаций по территории	115
в. Число образовательных организаций	116
г. Численность учащихся и студентов образовательных организаций	116
д. Численность преподавателей образовательных организаций	116
е. Численность принятых в образовательные организации	116
ж. Выпуск учащихся и студентов образовательных организаций	117
з. Численность детей и подростков 7-17 лет, не приступивших к занятиям в общеобразовательных организациях	117
и. Число учреждений культуры	117
IX. Жилищно-коммунальное хозяйство	118
а. Озеленение и благоустройство улиц	118
X. Социальные трансферты и расходы на социально-культурную сферу	120
а. Социальные трансферты, полученные населением	120
б. Расходы на социально-культурную сферу	120
в. Расходы на социально- культурную сферу из всех источников финансирования	121
г. Расходы на социально-культурную сферу из государственного бюджета и специальных средств бюджетных организаций	122

**Таблица I.a: Численность постоянного населения по полу
и возрастным группам**
(оценка на конец года, человек)

Возраст, лет	2011	2012	2013	2014	2015
Оба пола	5 551 888	5 663 133	5 776 570	5 895 062	6 019 480
менее 1 года	146 946	152 358	152 903	158 956	160 692
1	143 247	146 604	151 948	152 512	158 617
2	131 061	143 195	146 534	151 829	152 377
3	115 925	131 084	143 211	146 459	151 757
4	123 920	115 944	131 077	143 201	146 245
5	111 818	123 916	115 886	131 068	143 167
6	107 535	111 822	123 922	115 888	131 042
7	110 125	107 532	111 834	123 936	115 897
8	103 255	110 107	107 492	111 795	123 915
9	98 742	103 217	110 076	107 485	111 748
10	94 644	98 702	103 199	110 031	107 449
11	98 736	94 633	98 690	103 155	110 015
12	101 153	98 678	94 616	98 679	103 168
13	104 258	101 097	98 654	94 569	98 680
14	101 980	104 202	101 071	98 605	94 542
15	108 036	101 927	104 134	101 036	98 586
16	114 231	107 885	101 841	104 011	100 935
17	117 784	113 905	107 673	101 632	103 847
18	114 769	117 242	113 659	107 407	101 435
19	116 761	114 326	116 972	113 336	107 223
20-24	591 024	588 916	582 246	578 214	570 967
25-29	496 992	523 327	547 492	565 211	579 853
30-34	391 306	406 450	420 141	440 277	461 228
35-39	347 170	349 558	357 286	364 783	374 407
40-44	325 531	330 038	329 970	332 158	334 025
45-49	303 373	301 729	304 857	306 723	312 280
50-54	274 872	285 589	290 262	293 620	292 053
55-59	188 393	199 659	215 574	229 842	246 486
60-64	128 882	138 074	146 077	153 090	161 566
65-69	56 844	63 077	76 116	91 627	106 063
70-74	78 325	72 202	61 175	50 846	44 886
75-79	51 305	52 094	56 219	59 453	59 620
80-84	34 832	33 869	31 594	29 433	30 293
85 и старше	18 113	20 175	22 169	24 195	24 416
Мужчины	2 741 740	2 798 798	2 856 545	2 916 971	2 980 894
менее 1 года	75 253	78 138	78 440	81 744	83 099
1	73 093	75 055	77 907	78 228	81 606
2	67 338	73 076	75 005	77 839	78 148
3	59 169	67 355	73 101	74 975	77 796
4	62 947	59 189	67 353	73 092	74 852
5	56 998	62 952	59 176	67 351	73 062
6	54 664	57 015	62 964	59 171	67 343
7	56 207	54 673	57 021	62 979	59 167
8	52 702	56 208	54 664	57 005	62 965
9	50 316	52 689	56 198	54 662	56 979

Таблица I.a: (продолжение)

Возраст, лет	2011	2012	2013	2014	2015
10	48 137	50 287	52 688	56 170	54 632
11	50 233	48 124	50 293	52 660	56 151
12	51 559	50 206	48 140	50 289	52 666
13	53 022	51 526	50 200	48 115	50 294
14	51 919	52 993	51 509	50 175	48 086
15	55 168	51 880	52 969	51 491	50 153
16	58 072	55 095	51 833	52 904	51 445
17	59 959	57 941	54 968	51 710	52 830
18	58 127	59 717	57 783	54 849	51 606
19	59 142	57 950	59 573	57 651	54 771
20-24	296 483	296 732	294 687	293 847	290 661
25-29	249 988	262 710	273 950	282 610	290 546
30-34	196 977	204 472	211 903	221 760	231 896
35-39	171 214	173 295	177 419	181 747	187 482
40-44	159 131	161 116	161 239	162 442	162 938
45-49	145 751	145 392	146 955	148 095	151 186
50-54	130 321	135 171	137 608	138 962	138 080
55-59	86 653	92 043	99 462	106 165	114 218
60-64	56 775	60 735	64 411	67 800	71 822
65-69	24 474	26 743	31 906	38 436	44 580
70-74	31 786	29 471	24 989	20 822	18 367
75-79	19 655	19 845	21 280	22 338	22 282
80-84	12 624	12 128	11 088	10 399	10 563
85 и старше	5 883	6 876	7 863	8 488	8 622
Женщины	2 810 148	2 864 335	2 920 025	2 978 091	3 038 586
менее 1 года	71 693	74 220	74 463	77 212	77 593
1	70 154	71 549	74 041	74 284	77 011
2	63 723	70 119	71 529	73 990	74 229
3	56 756	63 729	70 110	71 484	73 961
4	60 973	56 755	63 724	70 109	71 393
5	54 820	60 964	56 710	63 717	70 105
6	52 871	54 807	60 958	56 717	63 699
7	53 918	52 859	54 813	60 957	56 730
8	50 553	53 899	52 828	54 790	60 950
9	48 426	50 528	53 878	52 823	54 769
10	46 507	48 415	50 511	53 861	52 817
11	48 503	46 509	48 397	50 495	53 864
12	49 594	48 472	46 476	48 390	50 502
13	51 236	49 571	48 454	46 454	48 386
14	50 061	51 209	49 562	48 430	46 456
15	52 868	50 047	51 165	49 545	48 433
16	56 159	52 790	50 008	51 107	49 490
17	57 825	55 964	52 705	49 922	51 017
18	56 642	57 525	55 876	52 558	49 829
19	57 619	56 376	57 399	55 685	52 452
20-24	294 541	292 184	287 559	284 367	280 306
25-29	247 004	260 617	273 542	282 601	289 307

Таблица I.a: (продолжение)

Возраст, лет	2011	2012	2013	2014	2015
30-34	194 329	201 978	208 238	218 517	229 332
35-39	175 956	176 263	179 867	183 036	186 925
40-44	166 400	168 922	168 731	169 716	171 087
45-49	157 622	156 337	157 902	158 628	161 094
50-54	144 551	150 418	152 654	154 658	153 973
55-59	101 740	107 616	116 112	123 677	132 268
60-64	72 107	77 339	81 666	85 290	89 744
65-69	32 370	36 334	44 210	53 191	61 483
70-74	46 539	42 731	36 186	30 024	26 519
75-79	31 650	32 249	34 939	37 115	37 338
80-84	22 208	21 741	20 506	19 034	19 730
85 и старше	12 230	13 299	14 306	15 707	15 794

Таблица I.б: Численность постоянного населения по территории
(оценка на конец года, человек)

	2011	2012	2013	2014	2015
Кыргызская Республика	5 551 888	5 663 133	5 776 570	5 895 062	6 019 480
Городское население	1 884 377	1 900 293	1 943 579	1 986 740	2 029 557
Сельское население	3 667 511	3 762 840	3 832 991	3 908 322	3 989 923
Баткенская область	448 849	458 890	469 666	480 687	492 594
Городское население	107 021	107 232	110 364	113 444	116 207
Сельское население	341 828	351 658	359 302	367 243	376 387
Джалал-Абадская область	1 054 226	1 076 694	1 099 193	1 122 398	1 146 520
Городское население	235 648	232 617	237 522	243 131	248 529
Сельское население	818 578	844 077	861 671	879 267	897 991
Иссык-Кульская область	448 003	453 384	458 524	463 894	470 084
Городское население	129 815	126 223	128 894	130 811	133 005
Сельское население	318 188	327 161	329 630	333 083	337 079
Нарынская область	264 947	268 099	271 336	274 544	277 655
Городское население	39 945	36 495	37 047	37 720	38 205
Сельское население	225 002	231 604	234 289	236 824	239 450
Ошская область	1 147 750	1 173 212	1 199 929	1 228 346	1 259 656
Городское население	91 289	89 686	91 765	93 737	95 906
Сельское население	1 056 461	1 083 526	1 108 164	1 134 609	1 163 750
Таласская область	235 327	239 506	243 325	247 226	251 280
Городское население	34 490	34 107	34 663	35 187	35 898
Сельское население	200 837	205 399	208 662	212 039	215 382
Чуйская область	822 581	838 341	853 725	870 319	887 477
Городское население	145 487	149 091	153 254	156 239	159 392
Сельское население	677 094	689 250	700 471	714 080	728 085
г. Бишкек	874 357	894 556	915 668	937 356	958 461
городское население	870 472	890 537	911 556	933 203	954 283
сельское население	3 885	4 019	4 112	4 153	4 178
г. Ош	255 848	260 451	265 204	270 292	275 753
Городское население	230 210	234 305	238 514	243 268	248 132
Сельское население	25 638	26 146	26 690	27 024	27 621

**Таблица I.в: Численность постоянного населения Кыргызской Республики
по городской и сельской местности, полу и
основным возрастным группам**
(оценка на конец года, человек)

	2011	2012	2013	2014	2015
Все население					
Оба пола	5 551 888	5 663 133	5 776 570	5 895 062	6 019 480
в т.ч. по возрастным группам:					
моложе трудоспособного	1 801 381	1 845 018	1 895 247	1 949 204	2 007 897
в трудоспособном возрасте	3 383 690	3 439 715	3 488 144	3 537 478	3 585 721
старше трудоспособного возраста	366 817	378 400	393 179	408 380	425 862
Мужчины	2 741 740	2 798 798	2 856 545	2 916 971	2 980 894
в т.ч. по возрастным группам:					
моложе трудоспособного	918 725	941 366	967 628	995 946	1 026 999
в трудоспособном возрасте	1 709 909	1 741 126	1 768 358	1 796 758	1 824 938
старше трудоспособного возраста	113 106	116 306	120 559	124 267	128 957
Женщины	2 810 148	2 864 335	2 920 025	2 978 091	3 038 586
в т.ч. по возрастным группам:					
моложе трудоспособного	882 656	903 652	927 619	953 258	980 898
в трудоспособном возрасте	1 673 781	1 698 589	1 719 786	1 740 720	1 760 783
старше трудоспособного возраста	253 711	262 094	272 620	284 113	296 905
Городское население					
Оба пола	1 884 377	1 900 293	1 943 579	1 986 740	2 029 557
в т.ч. по возрастным группам:					
моложе трудоспособного	537 349	552 150	577 705	601 894	624 467
в трудоспособном возрасте	1 210 107	1 208 574	1 220 570	1 234 032	1 247 899
старше трудоспособного возраста	136 921	139 569	145 304	150 814	157 191
Мужчины	890 673	898 451	919 980	941 522	963 137
в т.ч. по возрастным группам:					
моложе трудоспособного	273 157	281 165	294 525	307 126	319 081
в трудоспособном возрасте	580 127	579 189	585 554	593 163	601 266
старше трудоспособного возраста	37 389	38 097	39 901	41 233	42 790
Женщины	993 704	1 001 842	1 023 599	1 045 218	1 066 420
в т.ч. по возрастным группам:					
моложе трудоспособного	264 192	270 985	283 180	294 768	305 386
в трудоспособном возрасте	629 980	629 385	635 016	640 869	646 633
старше трудоспособного возраста	99 532	101 472	105 403	109 581	114 401
Сельское население					
Оба пола	3 667 511	3 762 840	3 832 991	3 908 322	3 989 923
в т.ч. по возрастным группам:					
моложе трудоспособного	1 264 032	1 292 868	1 317 542	1 347 310	1 383 430
в трудоспособном возрасте	2 173 583	2 231 141	2 267 574	2 303 446	2 337 822
старше трудоспособного возраста	229 896	238 831	247 875	257 566	268 671
Мужчины	1 851 067	1 900 347	1 936 565	1 975 449	2 017 757
в т.ч. по возрастным группам:					
моложе трудоспособного	645 568	660 201	673 103	688 820	707 918
в трудоспособном возрасте	1 129 782	1 161 937	1 182 804	1 203 595	1 223 672
старше трудоспособного возраста	75 717	78 209	80 658	83 034	86 167
Женщины	1 816 444	1 862 493	1 896 426	1 932 873	1 972 166
в т.ч. по возрастным группам:					
моложе трудоспособного	618 464	632 667	644 439	658 490	675 512
в трудоспособном возрасте	1 043 801	1 069 204	1 084 770	1 099 851	1 114 150
старше трудоспособного возраста	154 179	160 622	167 217	174 532	182 504

Примечание: к численности населения в трудоспособном возрасте с 2011г. отнесены мужчины 16-62 года, женщины 16-57 лет; старше трудоспособного возраста - мужчины 63 года и старше, женщины 58 лет и старше. До 2011г. трудоспособный возраст для мужчин 16-59 лет, женщин - 16-54 года; старше трудоспособного возраста для мужчин - 60 лет и старше, для женщин - 55 лет и старше (разъяснение Министерства труда, занятости и миграции Кыргызской Республики в 2011г.).

Таблица I.d: Ожидаемая продолжительность жизни при рождении*(лет)*

	2011	2012	2013	2014	2015
Оба пола	69,6	70,0	70,2	70,4	70,6
Мужчины	65,7	66,1	66,3	66,5	66,7
Женщины	73,7	74,1	74,3	74,5	74,8

Таблица I.e: Число умерших по классам причин смерти*(человек)*

	2011	2012	2013	2014	2015
Всего умерших от всех причин	35 941	36 186	34 880	35 564	34 808
из них от:					
некоторых инфекционных и паразитарных болезней	1 028	977	999	908	881
новообразований	3 379	3 330	3 487	3 754	3 841
болезней крови, кроветворных органов и отдельных нарушений, вовлекающих иммунный механизм	41	52	50	45	45
болезней эндокринной системы, расстройства питания и нарушения обмена веществ	362	330	419	444	393
психических расстройств и расстройств поведения	80	66	58	48	44
болезней нервной системы	482	476	517	552	514
болезней уха и сосцевидного отростка	-	1	2	1	-
болезней системы кровообращения	17 992	18 570	17 627	17 913	17 695
болезней органов дыхания	2 602	2 536	2 169	2 193	1 839
болезней органов пищеварения	2 426	2 448	2 467	2 338	2 294
болезней кожи и подкожной клетчатки	9	18	21	13	16
болезней костно-мышечной системы и соединительной ткани	108	133	109	90	84
болезней мочеполовой системы	572	551	511	499	485
беременности, родов и послеродового периода	82	76	56	81	63
отдельных состояний, возникающих в перинатальном периоде	2 016	1 959	1 974	2 195	1 969
врожденных аномалий (пороков развития), деформаций и хромосомных нарушений	484	523	575	589	600
симптомов, признаков и отклонений от норм, выявленных при клинических и лабораторных исследованиях, не классифицированных в других рубриках	665	670	689	794	935
травм, отравлений и некоторых других последствий воздействия внешних причин	3 613	3 470	3 150	3 107	3 110

Таблица I.ж: Младенческая смертность по полу и классам причин смерти
(человек)

	2011	2012	2013	2014	2015
Всего умерших детей в возрасте до 1 года	3 150	3 091	3 093	3 268	2 945
Мальчики					
Всего умерших от всех причин	1 779	1 743	1 743	1 813	1 654
из них от:					
отдельных состояний, возникающих в перинатальном периоде	1 152	1 113	1 143	1 212	1 109
болезней органов дыхания	251	249	225	189	145
врожденных аномалий (пороков развития), деформаций и хромосомных нарушений	195	222	240	281	268
некоторых инфекционных и паразитарных болезней	94	78	53	66	54
травм, отравлений и некоторых других последствий воздействия внешних причин	48	40	36	36	30
болезней нервной системы	26	18	20	11	19
симптомов, признаков и отклонений от норм, выявленных при клинических и лабораторных исследованиях, не классифицированных в других рубриках	4	10	12	10	16
болезней органов пищеварения	4	10	2	3	3
болезней кожи и подкожной клетчатки	-	1	-	1	-
болезней крови, кроветворных органов и отдельных нарушений, вовлекающих иммунный механизм	2	1	8	2	6
болезней системы кровообращения	-	-	1	-	-
новообразований	3	1	2	2	1
болезней эндокринной системы, расстройства питания и нарушения обмена веществ	-	-	1	-	3
Девочки					
Всего умерших от всех причин	1 371	1 348	1 350	1 455	1 291
из них от:					
отдельных состояний, возникающих в перинатальном периоде	864	846	831	983	860
болезней органов дыхания	166	176	173	160	116
врожденных аномалий (пороков развития), деформаций и хромосомных нарушений	210	198	225	202	206
некоторых инфекционных и паразитарных болезней	76	67	56	55	45
травм, отравлений и некоторых других последствий воздействия внешних причин	33	36	30	22	25
болезней нервной системы	7	14	15	18	18
симптомов, признаков и отклонений от норм, выявленных при клинических и лабораторных исследованиях, не классифицированных в других рубриках	8	4	17	10	8
болезней органов пищеварения	3	3	1	-	7
болезней кожи и подкожной клетчатки	-	1	-	1	-
болезней крови, кроветворных органов и отдельных нарушений, вовлекающих иммунный механизм	2	3	1	4	3
болезней системы кровообращения	-	-	-	-	-
новообразований	1	-	1	-	1
болезней эндокринной системы, расстройства питания и нарушения обмена веществ	1	-	-	-	2

Таблица I.3: Общий коэффициент рождаемости по территории*(на 1000 населения)*

	2011	2012	2013	2014	2015
Кыргызская Республика	27,1	27,6	27,2	27,7	27,4
Баткенская область	30,2	30,4	30,8	31,0	31,5
Джалал-Абадская область	28,8	28,5	27,9	28,5	28,1
Иссык-Кульская область	25,1	25,1	23,6	23,5	24,1
Нарынская область	27,3	26,7	25,6	24,3	23,7
Ошская область	29,5	29,7	29,5	30,4	31,5
Таласская область	31,4	29,9	28,0	27,4	26,5
Чуйская область	24,8	26,3	25,8	26,1	25,4
г. Бишкек	24	25,2	25,4	26,3	24,2
г. Ош	21,9	25,7	25,3	27,8	26,9

Таблица I.и: Общий коэффициент смертности по территории*(на 1000 населения)*

	2011	2012	2013	2014	2015
Кыргызская Республика	6,5	6,5	6,1	6,1	5,8
Баткенская область	5,8	5,9	5,3	5,2	5,2
Джалал-Абадская область	5,7	5,6	5,3	5,4	5,3
Иссык-Кульская область	7,9	8,2	7,9	7,5	7,4
Нарынская область	8,1	7,8	7,7	7,5	7,4
Ошская область	5,5	5,4	5,1	5,1	5,0
Таласская область	6,6	6,5	6,2	6,4	5,8
Чуйская область	8,7	8,6	8,1	8,0	7,4
г. Бишкек	6,1	5,7	5,4	5,5	5,2
г. Ош	6,1	6,5	6,3	6,6	6,2

Таблица II.а: Уровень бедности по экономическому положению главы домашнего хозяйства и полу
(в процентах)

	Все домохозяйства		Глава домохозяйства мужчина		Глава домохозяйства женщина	
	всего	из них бедные	всего	из них бедные	всего	из них бедные
Всего	100,0	23,0	100,0	27,1	100,0	15,2
Работающие по найму	36,5	33,2	38,3	37,6	33,0	18,2
Работодатели	1,2	1,5	1,4	1,7	0,8	0,9
Самостоятельно занятые	24,5	26,7	32,6	32,9	9,3	5,8
Безработные	2,7	3,5	3,0	3,4	2,1	4,0
Неработающие пенсионеры	24,7	23,9	15,4	13,8	42,2	57,7
Инвалиды	2,7	3,2	2,9	3,5	2,3	2,3
Другие	7,7	8,0	6,3	7,1	10,4	11,1

Таблица II.б: Структура денежных расходов домашних хозяйств в зависимости от пола главы домашнего хозяйства и уровню бедности
(в процентах)

	Глава домохозяйства - мужчина			Глава домохозяйства - женщина		
	всего	небедные	бедные	всего	небедные	бедные
Всего	100,0	100,0	100,0	100,0	100,0	100,0
На потребление	84,7	84,6	85,1	88,6	88,5	89,4
Продукты питания	42,9	41,8	46,5	44,6	43,4	51,8
Питание вне дома	2,4	2,7	1,6	2,3	2,4	1,6
Алкоголь	0,1	0,1	0,1	0,1	0,1	0,1
Табак	0,6	0,7	0,5	0,3	0,3	0,3
Одежда, белье, обувь и ткани	9,8	9,7	10,0	9,9	9,9	10,3
Предметы личной гигиены	2,8	2,8	2,8	3,3	3,3	3,3
Мебель	0,2	0,2	0,1	0,3	0,3	0,0
Покупка средств передвижения	1,2	0,9	2,4	0,5	0,6	0,3
Топливо	4,6	4,7	4,1	3,8	3,8	3,6
Жилищно-коммунальные услуги	4,1	4,2	3,8	5,8	6,0	4,8
Здравоохранение	2,1	2,3	1,2	2,3	2,4	1,7
Дошкольное воспитание	0,6	0,7	0,4	0,7	0,7	0,4
Услуги образования	1,5	1,7	1,0	1,3	1,5	0,5
Услуги учреждений культуры	0,0	0,1	0,0	0,0	0,1	0,0
Услуги общественного транспорта	3,4	3,5	3,1	4,2	4,2	4,2
Услуги связи	2,4	2,4	2,3	2,7	2,7	2,8
Другие товары и услуги	5,9	6,1	5,1	6,5	6,9	3,8
Прочие расходы	15,3	15,4	14,9	11,4	11,5	10,6
Расходы на личное подсобное хозяйство	6,0	6,0	5,8	3,6	3,5	4,0
Материальная помощь родственникам и др.	1,3	1,5	0,7	1,4	1,5	1,0
Вклады в учреждения банков	0,0	0,0	0,0	0,0	0,0	0,0
Покупка иностранной валюты	0,0	0,0	0,0	0,0	0,0	0,0
Строительство и покупка недвижимости	1,3	0,9	2,6	0,2	0,2	0,1
Налоги, взносы и другие выплаты	6,4	6,6	5,7	6,2	6,3	5,5
Другие расходы	0,3	0,4	0,0	0,1	0,1	0,0

**Таблица II.в: Уровень бедности среди полных и неполных семей
в зависимости от количества детей и пола
главы домашнего хозяйства
(в процентах)**

	Неполные семьи		Полные семьи	
	мужчины	женщины	мужчины	женщины
Всего	19,4	8,8	32,3	36,6
Нет детей	4,3	3,4	-	-
1 ребенок	29,0	7,9	9,5	13,4
2 детей	32,9	17,5	26,3	30,8
3 детей	44,8	32,0	42,1	48,4
4 детей	71,6	26,6	63,7	69,5
5 и более детей	87,5	80,3	83,9	78,0

**Таблица II.г: Уровень бедности среди полных и неполных семей
по полу главы домашнего хозяйства
(в процентах)**

	Всего	в том числе	
		неполные семьи	полные семьи
Глава домашнего хозяйства - мужчина			
небедные	72,9	80,6	67,7
бедные	27,1	19,4	32,3
из них очень бедные	0,9	0,3	1,2
Глава домашнего хозяйства - женщина			
небедные	84,8	91,2	63,4
бедные	15,2	8,8	36,6
из них очень бедные	0,8	0,6	1,1

**Таблица II.д: Уровень бедности в зависимости от уровня образования
главы домашнего хозяйства
(в процентах)**

	Всего	бедные	из них очень бедные
Высшее	18,7	12,0	0,0
Незаконченное высшее	0,8	26,2	0,0
Среднее специальное	12,0	16,6	0,4
Начальное профессиональное с получением среднего образования	7,6	21,8	1,0
Начальное профессиональное без получения среднего образования	1,3	23,8	0,2
Среднее общее	49,7	27,5	1,0
Основное общее	4,4	30,9	2,4
Начальное	3,1	27,6	2,7
Нет начального образования	1,2	28,3	0,0
Неграмотный	1,1	31,1	1,1

Таблица II.e: Уровень бедности в зависимости от образования главы домашнего хозяйства
(в процентах)

	Высшее	Незаконченное высшее	Среднее профессиональное	Начальное профессиональное с получением среднего образования	Начальное профессиональное без получения среднего образования	Среднее полное	Основное общее	Начальное	Нет начального образования	Неграмотный
Всего	18,7	0,8	12,0	7,6	1,3	49,7	4,4	3,1	1,2	1,1
небедные	88,0	73,8	83,4	78,2	76,2	72,5	69,1	72,4	71,7	68,9
бедные	12,0	26,2	16,6	21,8	23,8	27,5	30,9	27,6	28,3	31,1
из них: очень бедные			0,4	1,0	0,2	1,0	2,4	2,7		1,1
Глубина бедности	1,7	2,6	2,4	3,8	4,9	5,0	6,6	6,2	4,4	5,9
Острота бедности	0,4	0,3	0,6	1,0	1,3	1,3	2,0	1,9	1,1	1,5

Таблица III.A.a: Доходы по месту жительства в 2015г.

(в среднем на душу населения, сомов в месяц)

	Всего по республике	в том числе:	
		городские поселения	сельская местность
Всего доходов	4074,5	4414,4	3888,3
Доход от трудовой деятельности	2647,3	3456,9	2203,7
в том числе:			
доход от заработной платы	1632,5	2445,9	1186,8
доход от индивидуальной трудовой деятельности	689,2	812,6	621,6
доход от разовой работы	93,9	61,9	111,4
доход вне территории Кыргызстана	231,7	136,6	283,9
Доход от собственности	26,6	32,2	23,5
Стипендии	0,9	0,1	1,3
Пенсии	630,2	660,9	613,3
Пособия	30,9	12,7	41,0
Доход от личного подсобного хозяйства	571,0	56,4	852,9
Прочие доходы	167,7	195,2	152,6
Справочно:			
Кредиты, ссуды	38,3	22,9	46,8
Поступления с банковских счетов, от продажи акций и других ценных бумаг	0,7	1,7	0,2

Таблица III.A.b: Доходы в зависимости от размера домашнего хозяйства в 2015г.

(в среднем на душу населения, сомов в месяц)

	Домашние хозяйства, состоящие из лиц:				
	1	2	3	4	5 и более
Всего доходов	9198,9	6904,7	5470,1	4173,6	3165,9
Доход от трудовой деятельности	5296,0	3836,1	3680,3	3012,6	2035,1
в том числе:					
доход от заработной платы	4288,8	2803,6	2374,9	1854,4	1138,3
доход от индивидуальной трудовой деятельности	705,9	595,2	812,8	767,4	646,3
доход от разовой работы	76,3	102,6	84,6	86,6	97,9
доход вне территории Кыргызстана	225,0	334,8	408,0	304,2	152,6
Доход от собственности	38,6	124,5	4,5	11,1	23,2
Стипендии	0,0	3,0	3,9	0,6	0,0
Пенсии	2903,3	1714,4	813,8	425,8	435,7
Пособия	9,6	52,5	15,9	16,5	37,1
Доход от личного подсобного хозяйства	320,9	732,2	722,4	500,8	547,3
Прочие доходы	630,5	442,0	229,3	206,0	87,4
Справочно:					
Кредиты, ссуды	26,5	26,7	118,7	34,2	23,5
Поступления с банковских счетов, от продажи акций и других ценных бумаг	2,3	6,6	0,0	0,5	0,1

Таблица III.A.в: Доходы по территории в 2015г.

(в среднем на душу населения, сомов в месяце)

	Кыргызская Республика	Баткенская область	Джалал-Абадская область	Иссык-Кульская область	Нарынская область	Ошская область	Таласская область	Чуйская область	г.Бишкек	г.Ош
Всего доходов	4074,5	3693,6	3322,0	4041,6	3308,8	4199,2	3597,1	4449,3	5127,3	3711,5
Доход от трудовой деятельности в том числе:	2647,3	2466,6	2219,8	1824,7	1209,4	2626,7	1404,4	2872,1	4182,6	2764,3
доход от заработной платы	1632,5	711,8	879,0	1469,8	986,6	1066,8	995,1	2543,6	3281,7	1838,1
доход от индивидуальной трудовой деятельности	689,2	807,2	792,1	316,6	197,9	968,9	354,0	298,3	898,0	740,8
доход от разовой работы	93,9	257,8	161,9	13,3	24,9	159,8	55,0	19,9	2,9	12,9
доход вне территории Кыргызстана	231,7	689,7	386,8	25,0	0,0	431,2	0,3	10,3	0,0	172,4
Доход от собственности	26,6	14,2	2,1	55,3	11,6	4,6	20,8	59,3	9,6	176,5
Стипендии	0,9	0,2	0,2	0,1	0,1	3,9	0,2	0,0	0,0	0,0
Пенсии	630,2	561,3	501,7	679,6	977,2	620,4	481,6	714,0	693,0	545,8
Пособия	30,9	44,2	30,3	21,5	93,8	51,8	24,2	14,6	7,3	8,4
Доход от ЛПХ	571,0	538,6	474,0	1203,2	876,7	652,8	1534,9	684,9	0,0	12,1
Прочий доход	167,7	68,6	94,0	257,3	139,9	239,0	130,9	104,5	234,7	204,4
Справочно:										
Кредиты, ссуды	38,3	6,5	4,0	43,9	151,5	66,3	3,0	78,2	1,2	19,7
Поступления с банковских счетов	0,7	0,7	0,5	1,1	0,3	0,0	0,1	0,6	2,2	1,0

Таблица III.A.г: Структура денежных доходов по децильным (10-процентным) группам в 2015г.

(в процентах)

	Низшая	Вторая	Третья	Четвертая	Пятая	Шестая	Седьмая	Восьмая	Девятая	Высшая
Всего доходов, сомов	1165,2	1833,0	2309,2	2778,7	3255,2	3753,8	4294,8	5068,2	6283,2	10005,9
Доход от трудовой деятельности в том числе:	579,7	1122,6	1423,8	1787,2	2118,0	2577,4	2804,0	3576,9	4126,0	6357,7
доход от заработной платы	346,3	646,4	823,1	989,3	1273,6	1573,7	1532,1	2271,8	2539,4	4330,1
доход от индивидуальной трудовой деятельности	166,9	406,9	422,0	497,5	547,1	704,3	844,7	919,5	1046,9	1336,0
доход от разовой работы	57,9	47,5	105,4	117,4	101,3	85,2	110,2	89,1	160,9	63,8
доход вне территории Кыргызстана	8,6	21,8	73,3	183,0	196,0	214,1	317,1	296,5	378,9	627,9
Доход от собственности	0,7	3,1	0,8	3,7	12,2	9,2	6,2	13,6	21,5	195,0
Стипендии	0,0	0,0	0,0	0,1	0,0	0,3	0,0	0,5	2,7	5,3
Пенсии	237,8	350,0	417,0	480,9	534,2	532,0	700,5	734,4	1055,9	1259,5
Пособия	73,5	39,3	30,4	32,4	28,8	17,7	17,1	15,4	8,4	46,4
Доход от личного подсобного хозяйства	204,1	250,0	314,7	354,6	464,8	475,6	610,8	541,4	883,9	1610,3
Прочие доходы	69,4	67,9	122,6	119,9	97,1	141,6	156,0	185,9	184,7	531,5

Таблица III.Б.а: Денежные расходы по месту жительства в 2015г.*(в среднем на душу населения, сомов в месяц)*

	Всего по республике	в том числе	
		городские поселения	сельская местность
Всего	3418,4	3667,1	3282,1
На потребление	2936,2	3203,0	2790,0
Продукты питания	1483,2	1545,8	1448,9
Питание вне дома	81,7	105,6	68,6
Алкоголь	4,3	3,7	4,6
Табак	18,3	10,0	22,9
Одежда, обувь, белье и ткани	336,4	366,1	320,1
Предметы личной гигиены	100,2	130,1	83,8
Мебель	8,2	10,3	7,0
Покупка средств передвижения	34,4	17,4	43,7
Топливо	147,6	92,2	177,9
Жилищно-коммунальные услуги *	158,2	275,9	93,8
Здравоохранение	73,0	67,1	76,2
в том числе: лекарства	45,0	45,1	44,9
Дошкольное воспитание	21,9	42,1	10,7
Услуги образования	50,1	66,4	41,1
Услуги учреждений культуры	1,6	3,2	0,7
Услуги общественного транспорта	124,5	147,4	112,0
Услуги связи	85,4	108,7	72,7
Прочие товары и услуги	207,3	210,9	205,3
Прочие расходы	482,2	464,1	492,1
Расходы на личное подсобное хозяйство	178,9	31,2	259,8
Материальная помощь родственникам и др.	46,1	52,2	42,8
Вклады в учреждения банков	0,0	0,0	0,0
Покупка иностранной валюты	0,3	0,3	0,2
Строительство и покупка недвижимости	32,4	47,1	24,3
Налоги, взносы и другие выплаты	216,4	319,4	160,0
Другие расходы	8,1	13,9	4,9

* Включены расходы за: жилплощадь, центральное отопление, природный газ, электроэнергию, горячую и холодную воду, тех.обслуживание, канализацию, вывоз мусора, радио, антенна, другие услуги.

Таблица III.Б.б: Денежные расходы на потребление в зависимости от размера домашнего хозяйства в 2015г.

(в среднем на душу населения, сомов в месяце)

	Домашние хозяйства, состоящие из лиц:				
	1	2	3	4	5 и более
Всего	6671,6	4754,0	3849,4	3028,2	2324,1
Продукты питания	3209,0	2354,2	1888,7	1526,3	1199,6
Питание вне дома	221,7	139,3	103,0	78,1	65,6
Алкоголь	10,8	5,9	5,1	4,5	3,6
Табак	22,1	27,8	26,0	16,1	15,9
Одежда, обувь, белье и ткани	675,2	514,5	430,2	353,7	273,5
Предметы личной гигиены	297,8	179,4	136,4	105,6	72,7
Мебель	3,3	12,3	9,0	7,0	8,0
Покупка средств передвижения	22,5	32,7	19,2	34,4	38,5
Топливо	215,8	220,4	176,6	143,4	130,2
Жилищно-коммунальные услуги *	632,7	360,8	226,2	160,7	98,5
Здравоохранение	212,7	138,5	88,6	74,7	55,2
Дошкольное воспитание	3,9	11,7	36,3	23,5	20,0
Услуги образования	34,1	101,7	72,1	58,9	35,4
Услуги учреждений культуры	1,6	2,4	2,8	2,2	1,0
Услуги общественного транспорта	294,4	206,8	182,0	140,5	89,0
Услуги связи	216,7	154,2	120,1	92,9	61,2
Прочие товары и услуги	597,2	291,5	327,0	205,7	156,2

* Включены расходы за: жилплощадь, центральное отопление, природный газ, электроэнергию, горячую и холодную воду, тех.обслуживание, канализацию, вывоз мусора, радио, антенна, другие услуги.

Таблица Ш.Б.в: Денежные расходы по территории в 2015г.

(в среднем на душу населения, сомов в месяц)

	Кыргызская Республика	Баткенская область	Джалал-Абадская область	Иссык-Кульская область	Нарынская область	Ошская область	Таласская область	Чуйская область	г. Бишкек	г.Ош
Всего расход	3418,4	2720,7	2488,4	3585,7	3128,2	3832,8	2842,8	4028,9	3880,3	3598,8
На потребление	2936,2	2315,7	2176,6	3082,3	2300,1	3400,2	2289,0	3383,2	3425,6	2925,2
Продукты питания	1483,2	1219,7	1064,1	1698,7	1090,6	1778,1	1285,1	1763,7	1584,9	1301,8
Питание вне дома	81,7	99,8	75,7	34,0	3,5	121,9	11,6	53,6	74,4	230,4
Алкоголь	4,3	2,4	12,2	7,5	0,2	0,2	3,7	2,7	3,2	1,4
Табак	18,3	8,9	11,1	53,2	24,1	22,2	26,1	22,5	5,1	7,3
Одежда, обувь, белье и ткани	336,4	265,6	340,6	347,8	297,5	403,7	245,6	247,9	389,6	340,3
Предметы личной гигиены	100,2	66,0	55,4	104,5	85,9	97,1	79,4	122,0	158,0	116,4
Мебель	8,2	3,3	2,0	8,4	10,0	8,7	9,8	12,6	10,9	12,6
Покупка средств передвижения	34,4	29,0	5,9	11,7	58,7	97,8	9,5	36,7	1,9	15,1
Топливо	147,6	127,2	139,2	100,4	159,0	193,1	88,1	242,7	73,5	84,7
Жилищно-коммунальные услуги*	158,2	74,0	85,3	112,1	92,1	94,0	124,7	179,5	399,6	174,2
Здравоохранение	73,0	51,7	26,4	55,0	104,6	90,3	51,8	135,6	42,8	146,7
в том числе: лекарства	45,0	34,9	18,1	41,9	54,8	39,1	28,6	99,7	33,1	76,2
Дошкольное воспитание	21,9	10,4	12,5	12,5	10,7	14,2	6,3	20,0	59,2	33,6
Услуги образования	50,1	73,3	35,2	47,2	16,3	38,7	46,1	59,6	77,5	38,7
Услуги учреждений культуры	1,6	0,8	1,3	0,4	0,5	0,0	1,4	2,1	5,2	0,8
Услуги общественного транспорта	124,5	88,3	69,8	87,9	52,6	146,7	58,8	175,0	192,0	113,0
Услуги связи	85,4	69,3	52,6	77,6	54,4	80,1	37,5	116,1	136,7	86,3
Прочие товары и услуги	207,3	126,0	187,3	323,5	239,5	213,3	203,5	190,8	211,0	222,0
Прочие расходы	482,2	405,0	311,8	503,3	828,1	432,7	553,8	645,7	454,7	673,5
Расходы на личное подсобное хозяйство и другое	178,9	158,8	147,0	157,8	439,2	244,7	366,4	255,7	0,0	23,9
Вклады в учреждения банков	46,1	46,1	12,9	131,0	194,2	37,0	38,7	16,3	35,4	72,6
Покупка иностранной валюты	0,0	0,0	0,0	0,0	0,0	0,0	0,0	0,0	0,0	0,0
Покупка иностранной валюты	0,3	0,9	0,1	0,0	0,2	0,1	0,2	0,3	0,6	0,0
Строительство и покупка недвижимости	32,4	13,5	0,0	0,0	13,2	1,5	0,0	111,0	0,0	305,7
Налоги, взносы и другие выплаты	216,4	145,5	151,5	214,2	177,8	147,6	146,2	254,9	400,6	269,6
Другие расходы	8,1	40,2	0,3	0,3	3,5	1,8	2,3	7,6	18,1	1,7

* Включены расходы за: жилплощадь, центральное отопление, природный газ, электроэнергию, горячую и холодную воду, тех.обслуживание, канализацию, вывоз мусора, радио, антенна, другие услуги.

Таблица Ш.Б.г: Структура потребительских расходов по децильным (10-процентным) группам в 2015г.

(в процентах)

	Низшая	Вторая	Третья	Четвертая	Пятая	Шестая	Седьмая	Восьмая	Девятая	Высшая
Всего	1196,1	1569,7	1858,1	2137,4	2409,7	2697,8	3063,9	3513,8	4192,4	6717,5
Продукты питания	668,9	869,2	1013,5	1170,2	1284,1	1417,3	1580,8	1798,6	2038,3	2989,0
Питание вне дома	19,8	28,7	37,0	45,3	70,2	69,9	75,0	115,8	122,8	232,3
Алкоголь	2,2	3,2	3,3	3,1	3,9	4,0	3,4	3,9	5,1	10,8
Табак	11,3	11,9	11,2	14,1	19,2	18,3	17,5	23,5	22,6	33,5
Одежда, обувь, белье и ткани	163,0	203,8	228,8	262,0	282,5	302,7	367,6	413,6	450,1	689,5
Предметы личной гигиены	48,0	55,6	64,3	73,6	81,2	88,8	111,4	122,4	145,3	211,2
Мебель	0,3	0,6	2,2	1,3	1,6	6,3	5,8	6,8	15,6	41,4
Покупка средств передвижения	0,3	0,9	2,4	2,4	1,9	6,1	4,9	8,8	31,7	283,8
Топливо	60,8	93,9	93,9	104,0	118,3	144,0	147,2	156,8	217,2	339,2
Жилищно-коммунальные услуги *	58,2	75,5	99,8	116,6	126,5	159,5	176,3	202,7	244,3	322,9
Здравоохранение	18,8	27,7	34,4	32,1	42,3	54,3	72,3	86,9	137,1	223,6
Дошкольное воспитание	5,5	6,5	9,8	12,0	19,5	19,7	30,0	24,9	55,2	35,4
Услуги образования	7,9	11,4	20,6	29,0	38,1	54,1	56,2	53,9	88,2	141,0
Услуги учреждений культуры	0,4	0,4	0,5	0,6	0,8	1,3	3,8	2,2	3,3	2,8
Услуги общественного транспорта	35,7	57,0	76,8	90,5	106,0	115,3	139,9	163,4	202,0	258,6
Услуги связи	28,4	40,8	55,9	62,9	73,0	78,3	97,8	99,9	137,8	179,4
Прочие товары и услуги	66,7	82,6	103,7	117,9	140,8	157,8	174,0	229,8	275,9	723,0

* Включены расходы за: жилплощадь, центральное отопление, природный газ, электроэнергию, горячую и холодную воду, тех.обслуживание, канализацию, вывоз мусора, радио, антенна, другие услуги.

**Таблица III.В.а: Денежные расходы по месту жительства
в Баткенской области в 2015г.**
(в среднем на душу населения, сомов в месяц)

	Всего по области	в том числе	
		городские поселения	сельская местность
Всего	2720,7	3199,6	2515,8
На потребление	2315,7	2784,1	2115,4
Продукты питания	1219,7	1442,6	1124,3
Питание вне дома	99,8	129,0	87,3
Алкоголь	2,4	2,1	2,5
Табак	8,9	9,5	8,6
Одежда, обувь, белье и ткани	265,6	289,2	255,5
Предметы личной гигиены	66,0	88,1	56,6
Мебель	3,3	8,4	1,1
Покупка средств передвижения	29,0	79,3	7,4
Топливо	127,2	118,0	131,1
Жилищно-коммунальные услуги *	74,0	117,5	55,4
Здравоохранение	51,7	41,8	56,0
в том числе: лекарства	34,9	31,6	36,3
Дошкольное воспитание	10,4	20,7	6,0
Услуги образования	73,3	107,3	58,8
Услуги учреждений культуры	0,8	0,8	0,8
Услуги общественного транспорта	88,3	105,6	80,9
Услуги связи	69,3	83,6	63,1
Прочие товары и услуги	126,0	140,6	119,7
Прочие расходы	405,0	415,5	400,5
Расходы на личное подсобное хозяйство	158,8	71,6	196,1
Материальная помощь родственникам и др.	46,1	72,2	34,9
Вклады в учреждения банков	0,0	0,0	0,0
Покупка иностранной валюты	0,9	0,2	1,3
Строительство и покупка недвижимости	13,5	4,5	17,4
Налоги, взносы и другие выплаты	145,5	249,1	101,2
Другие расходы	40,2	17,9	49,7

* Включены расходы за: жилплощадь, центральное отопление, природный газ, электроэнергию, горячую и холодную воду, тех.обслуживание, канализацию, вывоз мусора, радио, антенна, другие услуги.

Таблица III.B.б: Денежные расходы по месту жительства

в Джалал-Абадской области в 2015г.

(в среднем на душу населения, сомов в месяце)

	Всего по области	в том числе	
		городские поселения	сельская местность
Всего	2488,4	2725,0	2410,3
На потребление	2176,6	2451,5	2085,8
Продукты питания	1064,1	1188,4	1023,0
Питание вне дома	75,7	131,6	57,3
Алкоголь	12,2	6,8	14,0
Табак	11,1	5,8	12,8
Одежда, обувь, белье и ткани	340,6	439,5	308,0
Предметы личной гигиены	55,4	67,3	51,5
Мебель	2,0	3,5	1,6
Покупка средств передвижения	5,9	5,6	6,0
Топливо	139,2	58,9	165,7
Жилищно-коммунальные услуги *	85,3	144,8	65,6
Здравоохранение	26,4	29,4	25,4
в том числе: лекарства	18,1	23,7	16,3
Дошкольное воспитание	12,5	29,3	6,9
Услуги образования	35,2	19,8	40,2
Услуги учреждений культуры	1,3	3,0	0,7
Услуги общественного транспорта	69,8	78,1	67,1
Услуги связи	52,6	58,8	50,6
Прочие товары и услуги	187,3	181,0	189,4
Прочие расходы	311,8	273,5	324,5
Расходы на личное подсобное хозяйство	147,0	46,8	180,1
Материальная помощь родственникам и др.	12,9	20,1	10,5
Вклады в учреждения банков	0,0	0,0	0,0
Покупка иностранной валюты	0,1	0,2	0,0
Строительство и покупка недвижимости	0,0	0,0	0,0
Налоги, взносы и другие выплаты	151,5	206,2	133,5
Другие расходы	0,3	0,2	0,4

* Включены расходы за: жилплощадь, центральное отопление, природный газ, электроэнергию, горячую и холодную воду, тех.обслуживание, канализацию, вывоз мусора, радио, антенна, другие услуги.

Таблица III.B.в: Денежные расходы по месту жительства
в Иссык-Кульской области в 2015г.
(в среднем на душу населения, сомов в месяц)

	Всего по области	в том числе	
		городские поселения	сельская местность
Всего	3585,7	4448,9	3243,1
На потребление	3082,3	3910,1	2753,9
Продукты питания	1698,7	2028,0	1568,1
Питание вне дома	34,0	92,6	10,7
Алкоголь	7,5	9,5	6,7
Табак	53,2	40,5	58,2
Одежда, обувь, белье и ткани	347,8	397,2	328,3
Предметы личной гигиены	104,5	138,6	90,9
Мебель	8,4	17,3	4,9
Покупка средств передвижения	11,7	21,3	7,8
Топливо	100,4	160,0	76,7
Жилищно-коммунальные услуги *	112,1	197,5	78,2
Здравоохранение	55,0	98,9	37,6
в том числе: лекарства	41,9	76,9	28,1
Дошкольное воспитание	12,5	21,3	9,0
Услуги образования	47,2	110,1	22,3
Услуги учреждений культуры	0,4	1,2	0,0
Услуги общественного транспорта	87,9	81,5	90,4
Услуги связи	77,6	107,6	65,7
Прочие товары и услуги	323,5	387,1	298,3
Прочие расходы	503,3	538,8	489,2
Расходы на личное подсобное хозяйство	157,8	28,3	209,2
Материальная помощь родственникам и др.	131,0	183,6	110,2
Вклады в учреждения банков	0,0	0,0	0,0
Покупка иностранной валюты	0,0	0,1	0,0
Строительство и покупка недвижимости	0,0	0,0	0,0
Налоги, взносы и другие выплаты	214,2	325,8	169,9
Другие расходы	0,3	1,0	0,0

* Включены расходы за: жилплощадь, центральное отопление, природный газ, электроэнергию, горячую и холодную воду, тех.обслуживание, канализацию, вывоз мусора, радио, антенна, другие услуги.

**Таблица III.В.г: Денежные расходы по месту жительства
в Нарынской области в 2015г.**
(в среднем на душу населения, сомов в месяц)

	Всего по области	в том числе	
		городские поселения	сельская местность
Всего	3128,2	4571,9	2890,3
На потребление	2300,1	3674,4	2073,6
Продукты питания	1090,6	1787,9	975,6
Питание вне дома	3,5	18,1	1,0
Алкоголь	0,2	0,0	0,2
Табак	24,1	22,5	24,4
Одежда, обувь, белье и ткани	297,5	381,9	283,6
Предметы личной гигиены	85,9	121,5	80,0
Мебель	10,0	53,2	2,9
Покупка средств передвижения	58,7	80,8	55,1
Топливо	159,0	142,8	161,7
Жилищно-коммунальные услуги *	92,1	208,3	72,9
Здравоохранение	104,6	155,3	96,3
в том числе: лекарства	54,8	80,2	50,7
Дошкольное воспитание	10,7	26,4	8,1
Услуги образования	16,3	64,4	8,4
Услуги учреждений культуры	0,5	1,3	0,3
Услуги общественного транспорта	52,6	150,3	36,5
Услуги связи	54,4	85,9	49,3
Прочие товары и услуги	239,5	374,0	217,3
Прочие расходы	828,1	897,5	816,7
Расходы на личное подсобное хозяйство	439,2	98,2	495,4
Материальная помощь родственникам и др.	194,2	293,4	177,8
Вклады в учреждения банков	0,0	0,0	0,0
Покупка иностранной валюты	0,2	0,1	0,2
Строительство и покупка недвижимости	13,2	78,8	2,4
Налоги, взносы и другие выплаты	177,8	426,9	136,7
Другие расходы	3,5	0,1	4,0

* Включены расходы за: жилплощадь, центральное отопление, природный газ, электроэнергию, горячую и холодную воду, тех.обслуживание, канализацию, вывоз мусора, радио, антенна, другие услуги.

**Таблица III.В.д: Денежные расходы по месту жительства
в Ошской области в 2015г.**

(в среднем на душу населения, сомов в месяце)

	Всего по области	в том числе	
		городские поселения	сельская местность
Всего	3832,8	3246,1	3881,0
На потребление	3400,2	2997,2	3433,2
Продукты питания	1778,1	1679,6	1786,1
Питание вне дома	121,9	120,8	122,0
Алкоголь	0,2	0,8	0,1
Табак	22,2	10,2	23,2
Одежда, обувь, белье и ткани	403,7	350,7	408,1
Предметы личной гигиены	97,1	100,6	96,8
Мебель	8,7	5,0	9,0
Покупка средств передвижения	97,8	22,4	104,0
Топливо	193,1	176,0	194,5
Жилищно-коммунальные услуги *	94,0	109,0	92,8
Здравоохранение	90,3	80,0	91,2
в том числе: лекарства	39,1	36,9	39,2
Дошкольное воспитание	14,2	9,8	14,5
Услуги образования	38,7	21,0	40,1
Услуги учреждений культуры	0,0	0,0	0,0
Услуги общественного транспорта	146,7	136,3	147,6
Услуги связи	80,1	73,7	80,6
Прочие товары и услуги	213,3	101,2	222,5
Прочие расходы	432,7	248,9	447,8
Расходы на личное подсобное хозяйство	244,7	78,4	258,3
Материальная помощь родственникам и др.	37,0	11,3	39,1
Вклады в учреждения банков	0,0	0,6	0,0
Покупка иностранной валюты	0,1	0,0	0,1
Строительство и покупка недвижимости	1,5	20,1	0,0
Налоги, взносы и другие выплаты	147,6	115,3	150,2
Другие расходы	1,8	23,3	0,0

* Включены расходы за: жилплощадь, центральное отопление, природный газ, электроэнергию, горячую и холодную воду, тех.обслуживание, канализацию, вывоз мусора, радио, антенна, другие услуги.

**Таблица III.В.е: Денежные расходы по месту жительства
в Таласской области в 2015г.**
(в среднем на душу населения, сомов в месяце)

	Всего по области	в том числе	
		городские поселения	сельская местность
Всего	2842,8	2594,2	2885,0
На потребление	2289,0	2352,4	2278,2
Продукты питания	1285,1	1473,0	1253,2
Питание вне дома	11,6	1,5	13,3
Алкоголь	3,7	3,5	3,7
Табак	26,1	21,4	26,9
Одежда, обувь, белье и ткани	245,6	192,2	254,7
Предметы личной гигиены	79,4	119,8	72,5
Мебель	9,8	3,0	11,0
Покупка средств передвижения	9,5	2,1	10,7
Топливо	88,1	50,1	94,6
Жилищно-коммунальные услуги *	124,7	183,0	114,8
Здравоохранение	51,8	17,8	57,6
в том числе: лекарства	28,6	13,3	31,3
Дошкольное воспитание	6,3	18,5	4,2
Услуги образования	46,1	48,5	45,7
Услуги учреждений культуры	1,4	0,6	1,5
Услуги общественного транспорта	58,8	39,5	62,1
Услуги связи	37,5	44,8	36,3
Прочие товары и услуги	203,5	133,0	215,5
Прочие расходы	553,8	241,8	606,9
Расходы на личное подсобное хозяйство	366,4	31,1	423,4
Материальная помощь родственникам и др.	38,7	5,3	44,4
Вклады в учреждения банков	0,0	0,0	0,0
Покупка иностранной валюты	0,2	0,0	0,2
Строительство и покупка недвижимости	0,0	0,0	0,0
Налоги, взносы и другие выплаты	146,2	205,4	136,1
Другие расходы	2,3	0,0	2,7

* Включены расходы за: жилплощадь, центральное отопление, природный газ, электроэнергию, горячую и холодную воду, тех.обслуживание, канализацию, вывоз мусора, радио, антенна, другие услуги.

**Таблица III.В.ж: Денежные расходы по месту жительства
в Чуйской области в 2015г.**
(в среднем на душу населения, сомов в месяц)

	Всего по области	в том числе	
		городские поселения	сельская местность
Всего	4028,9	4238,6	3983,0
На потребление	3383,2	3685,1	3317,1
Продукты питания	1763,7	1939,5	1725,2
Питание вне дома	53,6	57,1	52,8
Алкоголь	2,7	3,8	2,5
Табак	22,5	20,0	23,1
Одежда, обувь, белье и ткани	247,9	228,8	252,0
Предметы личной гигиены	122,0	153,1	115,2
Мебель	12,6	5,2	14,2
Покупка средств передвижения	36,7	60,6	31,5
Топливо	242,7	143,0	264,5
Жилищно-коммунальные услуги *	179,5	292,5	154,7
Здравоохранение	135,6	121,7	138,7
в том числе: лекарства	99,7	90,7	101,7
Дошкольное воспитание	20,0	42,9	15,0
Услуги образования	59,6	87,8	53,4
Услуги учреждений культуры	2,1	2,6	2,0
Услуги общественного транспорта	175,0	187,0	172,3
Услуги связи	116,1	133,8	112,3
Прочие товары и услуги	190,8	205,8	187,5
Прочие расходы	645,7	553,5	665,9
Расходы на личное подсобное хозяйство	255,7	123,0	284,8
Материальная помощь родственникам и др.	16,3	22,7	14,9
Вклады в учреждения банков	0,0	0,0	0,0
Покупка иностранной валюты	0,3	0,0	0,4
Строительство и покупка недвижимости	111,0	65,2	121,0
Налоги, взносы и другие выплаты	254,9	300,8	244,8
Другие расходы	7,6	41,7	0,1

* Включены расходы за: жилплощадь, центральное отопление, природный газ, электроэнергию, горячую и холодную воду, тех.обслуживание, канализацию, вывоз мусора, радио, антенна, другие услуги.

**Таблица III.В.з: Денежные расходы по месту жительства
в г.Бишкек в 2015г.**
(в среднем на душу населения, сомов в месяц)

	Всего по городским поселениям
Всего	3880,3
На потребление	3425,6
Продукты питания	1584,9
Питание вне дома	74,4
Алкоголь	3,2
Табак	5,1
Одежда, обувь, белье и ткани	389,6
Предметы личной гигиены	158,0
Мебель	10,9
Покупка средств передвижения	1,9
Топливо	73,5
Жилищно-коммунальные услуги *	399,6
Здравоохранение	42,8
в том числе: лекарства	33,1
Дошкольное воспитание	59,2
Услуги образования	77,5
Услуги учреждений культуры	5,2
Услуги общественного транспорта	192,0
Услуги связи	136,7
Прочие товары и услуги	211,0
Прочие расходы	454,7
Расходы на личное подсобное хозяйство	0,0
Материальная помощь родственникам и др.	35,4
Вклады в учреждения банков	0,0
Покупка иностранной валюты	0,6
Строительство и покупка недвижимости	0,0
Налоги, взносы и другие выплаты	400,6
Другие расходы	18,1

* Включены расходы за: жилплощадь, центральное отопление, природный газ, электроэнергию, горячую и холодную воду, тех.обслуживание, канализацию, вывоз мусора, радио, антенна, другие услуги.

Таблица III.В.и: Денежные расходы по месту жительства**в г.Ош в 2015г.***(в среднем на душу населения, сомов в месяце)*

	Всего по городским поселениям
Всего	3598,8
На потребление	2925,2
Продукты питания	1301,8
Питание вне дома	230,4
Алкоголь	1,4
Табак	7,3
Одежда, обувь, белье и ткани	340,3
Предметы личной гигиены	116,4
Мебель	12,6
Покупка средств передвижения	15,1
Топливо	84,7
Жилищно-коммунальные услуги *	174,2
Здравоохранение	146,7
в том числе: лекарства	76,2
Дошкольное воспитание	33,6
Услуги образования	38,7
Услуги учреждений культуры	0,8
Услуги общественного транспорта	113,0
Услуги связи	86,3
Прочие товары и услуги	222,0
Прочие расходы	673,5
Расходы на личное подсобное хозяйство	23,9
Материальная помощь родственникам и др.	72,6
Вклады в учреждения банков	0,0
Покупка иностранной валюты	0,0
Строительство и покупка недвижимости	305,7
Налоги, взносы и другие выплаты	269,6
Другие расходы	1,7

* Включены расходы за: жилплощадь, центральное отопление, природный газ, электроэнергию, горячую и холодную воду, тех.обслуживание, канализацию, вывоз мусора, радио, антенна, другие услуги.

Таблица III.В.к: Денежные расходы на потребление в зависимости от размера домашнего хозяйства в Баткенской области в 2015г.

(в среднем на душу населения, сомов в месяце)

	Домашние хозяйства, состоящие из лиц:				
	1	2	3	4	5 и более
Всего	6682,1	4352,0	3290,4	2624,6	1871,2
Продукты питания	3681,9	2245,0	1501,4	1389,0	1022,9
Питание вне дома	167,7	205,0	208,2	97,8	74,2
Алкоголь	0,0	4,2	4,6	2,0	2,0
Табак	15,6	29,8	8,9	9,3	7,3
Одежда, обувь, белье и ткани	597,0	524,5	371,2	308,3	214,3
Предметы личной гигиены	226,4	118,1	80,3	77,7	54,7
Мебель	1,5	1,1	0,0	4,2	3,8
Покупка средств передвижения	255,4	151,3	2,5	26,4	22,2
Топливо	163,0	137,9	160,6	144,4	116,0
Жилищно-коммунальные услуги *	244,5	147,2	120,7	85,0	55,9
Здравоохранение	95,8	106,4	97,0	58,7	38,0
Дошкольное воспитание	0,0	5,6	3,1	14,2	11,2
Услуги образования	460,4	167,2	235,5	83,4	32,0
Услуги учреждений культуры	0,0	0,6	1,7	1,0	0,7
Услуги общественного транспорта	271,5	183,3	153,4	112,8	62,0
Услуги связи	193,6	122,2	104,7	81,0	54,9
Прочие товары и услуги	307,73	202,70	236,31	129,63	98,97

Таблица III.В.л: Денежные расходы на потребление в зависимости от размера домашнего хозяйства в Джалал-Абадской области в 2015г.

(в среднем на душу населения, сомов в месяце)

	Домашние хозяйства, состоящие из лиц:				
	1	2	3	4	5 и более
Всего	8432,9	3990,5	3004,9	2483,5	1809,6
Продукты питания	2908,4	1934,9	1421,6	1152,6	917,4
Питание вне дома	725,5	141,0	105,3	82,5	60,7
Алкоголь	27,3	17,8	12,4	17,3	10,4
Табак	1,1	7,8	14,7	13,8	10,1
Одежда, обувь, белье и ткани	1215,5	689,3	506,3	395,2	272,6
Предметы личной гигиены	211,9	111,3	87,5	64,3	43,6
Мебель	5,3	8,5	1,3	6,0	0,6
Покупка средств передвижения	103,3	19,0	11,9	3,9	4,0
Топливо	209,2	201,5	148,3	124,5	137,2
Жилищно-коммунальные услуги *	485,3	200,1	143,6	98,1	62,9
Здравоохранение	81,0	60,6	41,4	37,0	18,7
Дошкольное воспитание	26,5	0,2	17,5	17,7	11,1
Услуги образования	0,0	21,5	19,2	67,7	29,9
Услуги учреждений культуры	9,5	3,6	1,5	1,7	0,9
Услуги общественного транспорта	293,3	110,8	124,1	93,6	51,4
Услуги связи	259,9	89,5	81,2	66,9	40,8
Прочие товары и услуги	1869,86	372,93	267,03	240,71	137,25

* Включены расходы за: жилплощадь, центральное отопление, природный газ, электроэнергию, горячую и холодную воду, тех.обслуживание, канализацию, вывоз мусора, радио, антенна, другие услуги.

Таблица III.В.м: Денежные расходы на потребление в зависимости от размера домашнего хозяйства в Иссык-Кульской области в 2015г.
(в среднем на душу населения, сомов в месяце)

	Домашние хозяйства, состоящие из лиц:				
	1	2	3	4	5 и более
Всего	6688,3	5115,9	4176,7	3191,0	2265,7
Продукты питания	3827,3	2968,2	2249,3	1705,2	1255,5
Питание вне дома	97,3	51,5	41,6	45,6	22,1
Алкоголь	20,6	21,0	10,2	8,0	3,9
Табак	36,4	80,0	70,0	46,0	47,6
Одежда, обувь, белье и ткани	650,5	514,2	468,3	402,1	254,9
Предметы личной гигиены	288,4	176,5	144,4	99,0	76,3
Мебель	24,1	10,3	13,1	6,3	6,9
Покупка средств передвижения	4,0	12,2	25,4	12,6	7,6
Топливо	165,7	179,4	144,3	97,0	74,1
Жилищно-коммунальные услуги *	382,3	212,2	141,5	112,2	77,2
Здравоохранение	153,4	110,1	118,9	50,5	25,6
Дошкольное воспитание	5,3	2,9	10,1	10,6	15,6
Услуги образования	52,3	69,7	110,6	49,8	24,2
Услуги учреждений культуры	0,1	0,1	1,8	0,1	0,1
Услуги общественного транспорта	205,4	119,4	111,3	85,7	72,2
Услуги связи	205,0	126,4	97,8	75,3	59,8
Прочие товары и услуги	570,10	461,97	418,14	385,10	242,00

Таблица III.В.н: Денежные расходы на потребление в зависимости от размера домашнего хозяйства в Нарынской области в 2015г.
(в среднем на душу населения, сомов в месяце)

	Домашние хозяйства, состоящие из лиц:				
	1	2	3	4	5 и более
Всего	5063,6	4548,8	3252,9	2597,6	1852,3
Продукты питания	2574,1	2077,8	1598,1	1285,5	855,9
Питание вне дома	33,3	4,9	6,8	1,9	2,8
Алкоголь	0,0	1,3	0,5	0,4	0,1
Табак	0,0	17,1	43,9	21,5	21,5
Одежда, обувь, белье и ткани	664,5	567,8	398,5	337,7	244,9
Предметы личной гигиены	272,1	186,9	112,4	99,8	68,3
Мебель	0,0	5,1	27,0	3,6	8,7
Покупка средств передвижения	0,0	203,6	81,9	86,7	37,5
Топливо	329,6	336,1	208,4	166,4	133,7
Жилищно-коммунальные услуги *	260,8	195,7	113,2	114,7	73,2
Здравоохранение	334,0	234,1	116,7	98,9	93,0
Дошкольное воспитание	6,1	0,3	4,1	12,0	12,3
Услуги образования	0,0	19,3	33,5	14,9	13,2
Услуги учреждений культуры	0,0	0,5	0,6	0,4	0,5
Услуги общественного транспорта	182,7	138,7	81,3	60,4	37,7
Услуги связи	108,7	102,3	76,6	59,9	44,8
Прочие товары и услуги	297,81	457,38	349,23	232,69	204,1

* Включены расходы за: жилплощадь, центральное отопление, природный газ, электроэнергию, горячую и холодную воду, тех.обслуживание, канализацию, вывоз мусора, радио, антенна, другие услуги.

Таблица III.В.о: Денежные расходы на потребление в зависимости от размера домашнего хозяйства в Ошской области в 2015г.

(в среднем на душу населения, сомов в месяц)

	Домашние хозяйства, состоящие из лиц:				
	1	2	3	4	5 и более
Всего	11910,4	5777,3	4575,4	3475,0	2886,0
Продукты питания	4781,0	3072,3	2327,4	1857,3	1515,0
Питание вне дома	226,6	181,1	189,9	105,8	108,1
Алкоголь	0,0	0,1	0,2	0,2	0,1
Табак	1,3	37,5	33,7	20,3	19,5
Одежда, обувь, белье и ткани	917,9	646,1	530,9	432,6	346,0
Предметы личной гигиены	279,7	164,2	124,2	107,3	81,7
Мебель	0,0	0,5	0,1	0,2	13,7
Покупка средств передвижения	0,0	1,7	4,6	108,7	121,1
Топливо	415,7	383,6	283,3	190,5	158,6
Жилищно-коммунальные услуги *	428,1	189,0	120,5	95,0	77,9
Здравоохранение	302,2	81,4	94,5	110,7	82,6
Дошкольное воспитание	0,0	3,3	14,4	9,1	16,8
Услуги образования	13,9	270,5	39,3	31,9	20,2
Услуги учреждений культуры	0,0	0,0	0,0	0,0	0,0
Услуги общественного транспорта	499,4	272,2	206,9	163,9	116,6
Услуги связи	292,3	146,1	125,1	85,6	62,7
Прочие товары и услуги	3752,14	327,69	480,37	156,03	145,33

Таблица III.В.п: Денежные расходы на потребление в зависимости от размера домашнего хозяйства в Таласской области в 2015г.

(в среднем на душу населения, сомов в месяц)

	Домашние хозяйства, состоящие из лиц:				
	1	2	3	4	5 и более
Всего	7586,5	3959,3	3154,0	2480,5	1939,9
Продукты питания	4778,5	2486,1	1731,8	1393,9	1075,4
Питание вне дома	58,2	23,3	17,6	11,0	9,5
Алкоголь	20,7	1,8	3,1	4,7	3,5
Табак	106,0	44,9	40,0	23,8	22,4
Одежда, обувь, белье и ткани	640,6	326,4	331,7	249,8	220,9
Предметы личной гигиены	264,8	148,6	115,9	86,3	65,3
Мебель	0,0	1,7	2,5	16,1	10,1
Покупка средств передвижения	0,0	0,2	2,6	33,6	5,4
Топливо	87,5	134,8	112,8	75,3	83,9
Жилищно-коммунальные услуги *	435,3	295,5	203,0	138,0	94,3
Здравоохранение	81,1	26,0	57,9	91,7	42,3
Дошкольное воспитание	0,0	2,0	3,7	6,4	7,0
Услуги образования	357,5	42,1	72,1	58,8	36,0
Услуги учреждений культуры	0,8	0,6	1,7	1,4	1,4
Услуги общественного транспорта	167,0	88,1	82,9	68,8	49,3
Услуги связи	114,2	70,7	56,0	42,3	30,3
Прочие товары и услуги	474,14	266,40	318,44	178,56	182,86

* Включены расходы за: жилплощадь, центральное отопление, природный газ, электроэнергию, горячую и холодную воду, тех.обслуживание, канализацию, вывоз мусора, радио, антенна, другие услуги.

Таблица III.В.р: Денежные расходы на потребление в зависимости от размера домашнего хозяйства в Чуйской области в 2015г.

(в среднем на душу населения, сомов в месяце)

	Домашние хозяйства, состоящие из лиц:				
	1	2	3	4	5 и более
Всего	6459,7	4686,3	4339,3	3341,6	2750,0
Продукты питания	3442,1	2387,6	2215,3	1780,0	1436,0
Питание вне дома	11,8	68,3	62,3	66,9	45,0
Алкоголь	18,3	5,3	6,7	1,8	0,8
Табак	55,7	43,0	32,8	16,4	16,9
Одежда, обувь, белье и ткани	343,4	298,0	304,3	235,9	224,1
Предметы личной гигиены	259,7	178,2	159,3	123,5	94,1
Мебель	0,0	0,4	26,5	19,3	9,1
Покупка средств передвижения	34,1	86,7	63,7	24,5	25,6
Топливо	570,1	369,6	296,8	214,4	199,8
Жилищно-коммунальные услуги *	496,2	309,0	223,2	181,3	126,4
Здравоохранение	334,0	266,7	158,8	130,0	96,8
Дошкольное воспитание	4,3	6,6	21,4	14,3	25,5
Услуги образования	6,6	20,9	80,8	59,9	64,3
Услуги учреждений культуры	0,8	0,9	3,3	1,9	2,3
Услуги общественного транспорта	295,8	222,9	266,2	181,9	133,4
Услуги связи	176,6	169,6	155,6	121,4	90,5
Прочие товары и услуги	409,99	252,52	262,29	168,43	159,2

Таблица III.В.с: Денежные расходы на потребление в зависимости от размера домашнего хозяйства в горкенеше Бишкек в 2015г.

(в среднем на душу населения, сомов в месяце)

	Домашние хозяйства, состоящие из лиц:				
	1	2	3	4	5 и более
Всего	6145,8	4554,7	3765,8	3024,6	2457,5
Продукты питания	2867,5	2079,5	1714,5	1378,4	1179,8
Питание вне дома	271,2	146,5	60,8	56,1	24,0
Алкоголь	6,5	2,8	2,8	0,9	4,9
Табак	7,7	9,5	5,2	3,7	3,6
Одежда, обувь, белье и ткани	752,3	516,6	408,6	343,7	282,7
Предметы личной гигиены	334,7	216,8	179,3	135,3	100,2
Мебель	1,6	19,9	6,3	5,2	15,4
Покупка средств передвижения	0,0	1,9	2,7	1,4	2,1
Топливо	71,7	103,2	71,8	93,1	44,7
Жилищно-коммунальные услуги *	830,4	605,9	449,6	315,6	250,6
Здравоохранение	182,4	81,0	42,2	20,4	15,5
Дошкольное воспитание	0,0	27,2	106,5	66,8	51,9
Услуги образования	7,5	101,5	69,9	82,4	78,9
Услуги учреждений культуры	1,8	5,1	6,9	7,2	3,2
Услуги общественного транспорта	277,1	236,2	218,6	183,3	144,7
Услуги связи	234,0	187,8	150,9	122,8	95,1
Прочие товары и услуги	299,27	213,39	269,36	208,50	160,20

* Включены расходы за: жилплощадь, центральное отопление, природный газ, электроэнергию, горячую и холодную воду, тех.обслуживание, канализацию, вывоз мусора, радио, антенна, другие услуги.

**Таблица III.В.т: Денежные расходы на потребление в зависимости от размера
домашнего хозяйства в городе Ош в 2015г.**
(в среднем на душу населения, сомов в месяц)

	Домашние хозяйства, состоящие из лиц:				
	1	2	3	4	5 и более
Всего	5935,2	5357,0	3575,9	3145,6	2463,0
Продукты питания	2469,6	1964,1	1524,2	1407,3	1150,1
Питание вне дома	573,8	500,8	295,2	245,7	182,1
Алкоголь	8,4	0,3	6,8	0,9	0,8
Табак	34,5	19,6	18,5	7,2	4,0
Одежда, обувь, белье и ткани	646,5	590,9	431,3	406,0	278,8
Предметы личной гигиены	269,5	208,5	148,3	138,3	93,6
Мебель	0,0	88,0	24,8	6,7	5,0
Покупка средств передвижения	0,0	0,1	0,9	0,0	22,6
Топливо	87,8	104,9	63,2	67,4	89,8
Жилищно-коммунальные услуги *	457,5	332,2	205,2	194,6	142,0
Здравоохранение	253,5	554,0	177,6	138,9	100,5
Дошкольное воспитание	31,5	7,1	21,0	8,3	44,4
Услуги образования	19,1	140,9	67,5	53,2	21,3
Услуги учреждений культуры	1,5	0,9	1,2	1,2	0,6
Услуги общественного транспорта	568,8	219,9	159,1	135,8	79,4
Услуги связи	183,7	182,6	101,9	108,2	66,5
Прочие товары и услуги	329,43	442,10	329,34	226,04	181,6

* Включены расходы за: жилплощадь, центральное отопление, природный газ, электроэнергию, горячую и холодную воду, тех.обслуживание, канализацию, вывоз мусора, радио, антенна, другие услуги.

Таблица III.Г.а: Структура потребительских расходов по децильным (10-процентным) группам в Баткенской области в 2015г.

(в процентах)

	Низшая	Вторая	Третья	Четвертая	Пятая	Шестая	Седьмая	Восьмая	Девятая	Высшая
Всего	1223,6	1555,4	1849,0	2118,1	2406,0	2667,6	3079,7	3511,3	4190,1	6408,5
Продукты питания	694,0	879,5	1074,4	1142,1	1288,6	1315,1	1567,7	1758,3	2062,9	2897,3
Питание вне дома	53,8	59,9	59,6	90,1	104,6	175,5	147,0	209,2	170,2	239,0
Алкоголь	0,2	0,0	2,7	2,5	2,2	2,4	0,5	5,5	7,3	14,3
Табак	3,7	3,6	5,5	8,0	5,9	2,3	16,4	19,7	20,5	41,2
Одежда, обувь, белье и ткани	147,5	186,4	228,2	302,6	282,3	308,4	317,8	440,5	411,4	539,2
Предметы личной гигиены	42,6	44,4	55,9	59,2	66,8	60,9	87,9	108,0	108,6	172,1
Мебель	1,4	2,0	3,6	0,4	0,0	10,9	0,7	7,5	4,9	18,4
Покупка средств передвижения	0,0	0,4	0,8	0,0	0,5	0,0	0,9	3,9	51,7	562,8
Топливо	87,2	114,7	117,0	112,3	142,1	155,9	174,6	169,7	151,2	168,4
Жилищно-коммунальные услуги *	37,4	47,0	63,5	67,2	92,6	99,2	96,5	107,0	144,3	163,2
Здравоохранение	15,7	33,9	22,3	41,1	67,9	36,9	88,1	51,4	163,3	185,7
Дошкольное воспитание	5,6	8,5	14,3	8,5	7,0	18,7	18,0	2,3	22,9	10,5
Услуги образования	6,5	13,1	17,5	38,9	61,4	133,4	126,5	170,9	301,0	384,9
Услуги учреждений культуры	0,6	0,8	0,7	0,6	1,2	0,2	0,2	0,6	3,4	1,1
Услуги общественного транспорта	40,7	56,6	57,4	76,4	73,0	130,5	146,1	168,6	176,5	237,8
Услуги связи	33,3	42,5	55,7	61,4	82,4	85,7	101,2	105,5	131,8	177,4
Прочие товары и услуги	53,4	62,0	69,8	106,9	127,5	131,5	189,5	182,7	258,0	595,2

* Включены расходы за: жилплощадь, центральное отопление, природный газ, электроэнергию, горячую и холодную воду, тех.обслуживание, канализацию, вывоз мусора, радио, антенна, другие услуги.

**Таблица III.Г.б: Структура потребительских расходов по децильным (10-процентным) группам
в Джалал-Абадской области в 2015г.
(в процентах)**

	Низшая	Вторая	Третья	Четвертая	Пятая	Шестая	Седьмая	Восьмая	Девятая	Высшая
Всего	1232,6	1550,7	1848,7	2129,3	2419,2	2704,7	3052,4	3534,0	4138,1	6821,7
Продукты питания	695,6	840,4	953,3	1074,6	1170,2	1296,5	1574,7	1506,1	1647,7	2534,6
Питание вне дома	28,2	25,9	61,0	65,9	80,1	87,1	56,2	225,5	232,0	406,1
Алкоголь	4,5	8,4	9,4	8,2	17,2	20,7	29,0	15,5	26,9	35,1
Табак	7,8	9,8	8,2	11,4	13,8	13,3	19,3	6,0	21,2	18,4
Одежда, обувь, белье и ткани	202,3	258,6	289,7	342,7	346,6	388,7	520,8	562,0	628,6	992,9
Предметы личной гигиены	36,6	42,6	44,5	55,0	60,0	58,4	77,8	98,2	99,2	155,8
Мебель	0,2	0,0	1,2	0,0	0,3	6,0	13,5	0,1	6,1	19,4
Покупка средств передвижения	0,3	1,5	1,6	1,8	2,5	15,0	8,0	16,5	29,3	53,8
Топливо	44,8	97,4	102,1	140,8	213,9	189,2	130,0	204,1	256,7	751,3
Жилищно-коммунальные услуги *	48,3	58,8	72,8	72,3	83,9	122,2	125,1	169,7	151,2	299,0
Здравоохранение	14,7	14,3	28,3	19,3	23,3	37,1	30,8	69,7	58,4	70,9
Дошкольное воспитание	5,5	2,9	7,6	3,9	11,9	41,4	9,5	48,0	37,1	24,6
Услуги образования	7,4	12,5	18,2	29,3	59,0	78,0	11,8	26,5	146,5	175,9
Услуги учреждений культуры	0,3	0,5	1,0	1,0	1,3	3,1	2,5	3,4	1,6	6,7
Услуги общественного транспорта	34,1	36,7	65,8	80,2	77,7	65,9	93,9	117,7	189,8	178,9
Услуги связи	21,4	31,4	44,9	51,7	59,4	54,8	65,5	106,2	155,4	165,6
Прочие товары и услуги	80,4	108,8	139,1	171,2	198,1	227,3	284,1	358,7	450,3	932,4

* Включены расходы за: жилплощадь, центральное отопление, природный газ, электроэнергию, горячую и холодную воду, тех.обслуживание, канализацию, вывоз мусора, радио, антенна, другие услуги.

Таблица III.Г.в: Структура потребительских расходов по децильным (10-процентным) группам в Исык-Кульской области в 2015г.
(в процентах)

	Низшая	Вторая	Третья	Четвертая	Пятая	Шестая	Седьмая	Восьмая	Девятая	Высшая
Всего	1172,5	1584,7	1874,7	2168,4	2392,1	2720,9	3099,9	3530,9	4223,4	6909,6
Продукты питания	817,9	1004,3	1121,8	1299,0	1408,7	1461,9	1777,6	1940,9	2252,1	3407,1
Питание вне дома	3,8	2,1	12,5	10,9	16,5	34,8	51,0	49,0	46,7	96,9
Алкоголь	1,0	4,2	0,3	4,8	2,1	7,7	3,7	13,4	11,3	21,3
Табак	11,0	17,1	39,8	45,5	57,3	62,6	66,5	85,3	56,0	81,2
Одежда, обувь, белье и ткани	93,9	190,1	221,1	239,2	275,7	387,9	339,2	390,6	454,0	757,0
Предметы личной гигиены	55,6	62,6	69,8	78,0	79,8	81,2	100,3	121,2	138,4	222,4
Мебель	0,0	2,4	12,7	0,0	3,2	0,0	1,7	16,8	8,6	30,8
Покупка средств передвижения	1,2	0,5	1,0	5,7	1,8	6,6	8,0	3,4	25,2	51,7
Топливо	9,5	21,2	43,0	68,4	69,1	96,3	105,3	121,9	167,9	254,6
Жилищно-коммунальные услуги *	39,6	49,3	63,5	84,1	82,5	90,5	116,7	128,6	166,3	257,8
Здравоохранение	5,5	15,8	21,7	20,9	24,7	38,5	35,1	58,6	94,9	190,9
Дошкольное воспитание	3,4	1,3	8,1	14,2	20,6	12,7	18,3	13,4	19,4	13,4
Услуги образования	8,3	7,6	24,6	12,7	13,8	51,6	32,5	31,3	65,2	182,7
Услуги учреждений культуры	0,0	0,0	0,0	0,1	0,0	0,1	0,2	0,1	0,3	2,2
Услуги общественного транспорта	25,0	49,4	42,7	63,8	91,0	79,0	98,1	109,5	140,3	159,0
Услуги связи	31,1	33,8	45,7	49,2	64,3	70,4	79,8	92,2	113,7	168,2
Прочие товары и услуги	65,6	122,9	146,3	171,8	181,2	239,0	265,9	354,8	463,2	1012,4

* Включены расходы за: жилплощадь, центральное отопление, природный газ, электроэнергию, горячую и холодную воду, тех.обслуживание, канализацию, вывоз мусора, радио, антенна, другие услуги.

**Таблица III.Г.г: Структура потребительских расходов по децильным (10-процентным) группам
в Нарынской области в 2015г.
(в процентах)**

	Низшая	Вторая	Третья	Четвертая	Пятая	Шестая	Седьмая	Восьмая	Девятая	Высшая
Всего	1088,4	1568,6	1868,6	2125,2	2404,1	2698,5	3053,5	3527,8	4200,1	6600,8
Продукты питания	527,3	753,7	905,3	1109,3	1176,9	1248,7	1513,1	1670,1	2112,1	2789,1
Питание вне дома	2,4	3,2	1,0	2,8	6,8	12,9	2,0	0,3	4,5	5,9
Алкоголь	0,1	0,0	0,0	0,0	0,0	0,0	0,0	0,0	4,0	0,0
Табак	12,8	31,4	35,0	15,1	31,4	10,4	21,7	47,1	27,5	39,3
Одежда, обувь, белье и ткани	151,5	235,3	267,9	289,0	334,3	386,1	362,1	492,2	544,7	641,2
Предметы личной гигиены	66,1	66,5	84,0	86,3	81,2	99,1	104,4	101,4	124,0	157,0
Мебель	0,0	0,0	3,1	4,3	11,6	0,7	0,3	8,1	32,6	85,8
Покупка средств передвижения	0,6	1,1	1,8	3,2	3,8	24,8	1,4	3,0	14,6	734,3
Топливо	104,2	127,7	133,8	147,3	172,5	216,4	220,9	210,4	263,7	304,1
Жилищно-коммунальные услуги *	46,5	62,5	69,5	80,6	91,5	134,3	91,4	143,7	202,3	248,4
Здравоохранение	35,0	84,7	113,5	98,3	112,9	144,6	153,1	206,2	161,4	252,5
Дошкольное воспитание	7,8	10,4	11,0	10,3	15,3	10,4	10,1	9,1	14,6	18,3
Услуги образования	3,3	6,0	3,2	5,3	16,3	3,1	66,5	17,5	60,2	72,1
Услуги учреждений культуры	0,3	0,6	0,4	0,2	0,7	0,3	0,2	0,3	0,8	1,6
Услуги общественного транспорта	19,0	38,5	41,0	70,4	58,2	72,1	64,2	70,0	125,0	131,4
Услуги связи	32,6	44,8	48,2	51,5	58,3	72,3	71,3	75,0	88,4	113,7
Прочие товары и услуги	78,7	102,2	149,9	151,3	232,4	262,4	370,7	473,6	419,7	1006,1

* Включены расходы за: жилплощадь, центральное отопление, природный газ, электроэнергию, горячую и холодную воду, тех.обслуживание, канализацию, вывоз мусора, радио, антенна, другие услуги.

Таблица III.Г.д: Структура потребительских расходов по децильным (10-процентным) группам в Ошской области в 2015г.

(в процентах)

	Низшая	Вторая	Третья	Четвертая	Пятая	Шестая	Седьмая	Восьмая	Девятая	Высшая
Всего	1295,8	1627,0	1874,8	2153,9	2409,2	2674,7	3054,1	3502,2	4191,1	6610,3
Продукты питания	705,4	891,0	1090,3	1336,8	1424,1	1556,6	1679,2	1930,8	2186,7	2760,0
Питание вне дома	17,6	58,0	13,2	30,5	109,9	82,0	106,7	162,3	189,6	203,6
Алкоголь	0,0	0,0	0,0	0,2	0,6	0,0	0,2	0,2	0,0	0,0
Табак	24,5	27,8	10,2	22,5	28,7	24,6	21,7	23,1	17,2	20,8
Одежда, обувь, белье и ткани	152,3	186,9	230,5	262,0	299,6	300,2	406,3	435,4	514,9	700,4
Предметы личной гигиены	56,3	63,0	65,2	64,5	72,3	70,4	90,9	102,4	122,6	169,3
Мебель	0,0	0,0	0,1	0,0	0,0	0,0	0,0	0,2	10,1	55,2
Покупка средств передвижения	0,0	0,0	0,0	4,6	0,0	3,0	4,5	0,0	22,7	699,6
Топливо	146,5	157,1	127,1	120,6	120,9	194,9	183,1	180,4	242,3	324,5
Жилищно-коммунальные услуги *	42,0	53,5	52,8	60,9	57,6	64,0	83,7	103,6	127,8	178,5
Здравоохранение	10,8	19,6	19,2	6,8	39,1	46,7	83,9	106,6	168,3	202,4
Дошкольное воспитание	0,0	3,6	14,8	7,4	6,5	8,9	12,0	15,9	39,1	11,8
Услуги образования	3,4	0,7	13,0	9,7	3,3	24,8	55,7	23,3	30,0	137,4
Услуги учреждений культуры	0,0	0,2	0,0	0,0	0,0	0,0	0,0	0,0	0,0	0,0
Услуги общественного транспорта	53,4	71,9	100,3	91,6	95,2	103,9	142,7	170,0	216,6	231,3
Услуги связи	35,4	46,0	46,7	55,2	54,4	60,9	74,4	77,7	104,8	151,8
Прочие товары и услуги	48,1	47,7	91,5	80,6	96,9	133,9	109,0	170,4	198,6	763,5

* Включены расходы за: жилплощадь, центральное отопление, природный газ, электроэнергию, горячую и холодную воду, тех.обслуживание, канализацию, вывоз мусора, радио, антенна, другие услуги.

Таблица III.Г.е: Структура потребительских расходов по децильным (10-процентным) группам в Таласской области в 2015г.

(в процентах)

	Низшая	Вторая	Третья	Четвертая	Пятая	Шестая	Седьмая	Восьмая	Девятая	Высшая
Всего	1131,3	1547,4	1887,7	2128,4	2391,9	2691,2	3069,3	3513,3	4203,2	6004,2
Продукты питания	576,8	835,0	1071,1	1348,6	1338,3	1645,0	1763,0	2084,4	2241,0	3182,9
Питание вне дома	0,4	0,9	5,1	8,5	20,5	13,5	28,5	12,0	25,5	55,0
Алкоголь	1,5	2,4	3,4	4,1	5,3	1,3	5,9	10,4	7,7	5,6
Табак	28,8	27,4	17,3	23,2	30,0	20,5	21,4	29,7	39,3	23,5
Одежда, обувь, белье и ткани	187,8	236,4	239,7	184,2	239,1	228,3	278,8	343,1	364,2	466,9
Предметы личной гигиены	58,9	70,0	72,9	80,6	76,4	85,2	91,0	92,1	123,0	135,7
Мебель	0,2	0,0	2,9	13,1	10,3	0,0	20,7	0,2	33,4	76,9
Покупка средств передвижения	0,5	3,1	0,6	0,0	4,7	0,7	14,6	26,7	95,0	8,4
Топливо	64,8	85,6	55,8	63,3	96,6	86,1	125,7	138,7	129,0	160,4
Жилищно-коммунальные услуги *	87,5	102,0	119,0	121,6	120,5	160,2	142,7	140,9	197,4	212,4
Здравоохранение	14,9	20,0	43,6	25,7	51,6	61,8	74,8	63,9	122,2	255,0
Дошкольное воспитание	2,3	7,4	5,5	13,3	14,0	6,1	4,5	7,1	5,3	0,0
Услуги образования	8,9	8,3	23,4	27,9	42,4	78,3	65,3	140,8	95,8	203,8
Услуги учреждений культуры	1,0	0,6	1,6	1,2	1,4	1,7	2,3	2,3	2,2	2,0
Услуги общественного транспорта	21,0	33,6	51,0	56,0	59,1	64,5	89,3	103,9	129,0	164,8
Услуги связи	24,0	31,7	36,1	36,1	39,6	40,0	45,1	50,7	55,1	76,5
Прочие товары и услуги	51,9	83,0	138,7	121,0	242,0	197,9	295,6	266,4	538,1	974,4

* Включены расходы за: жилплощадь, центральное отопление, природный газ, электроэнергию, горячую и холодную воду, тех.обслуживание, канализацию, вывоз мусора, радио, антенна, другие услуги.

Таблица III.Г.ж: Структура потребительских расходов по децильным (10-процентным) группам в Чуйской области в 2015г.
(в процентах)

	Низшая	Вторая	Третья	Четвертая	Пятая	Шестая	Седьмая	Восьмая	Девятая	Высшая
Всего	1201,0	1589,3	1845,0	2123,2	2408,7	2707,6	3061,7	3514,7	4218,1	6216,1
Продукты питания	742,6	979,1	1044,2	1272,4	1323,7	1448,2	1601,9	1902,0	2105,6	3010,7
Питание вне дома	5,2	3,9	8,9	18,8	20,2	46,8	41,6	88,9	86,6	92,3
Алкоголь	0,0	0,8	0,0	0,6	0,0	0,2	1,0	4,0	2,2	10,0
Табак	12,6	11,8	9,5	11,7	4,8	16,1	15,3	23,1	34,3	44,7
Одежда, обувь, белье и ткани	74,3	105,6	128,5	148,6	161,6	201,7	252,6	313,3	320,3	399,6
Предметы личной гигиены	48,2	65,8	76,9	88,0	99,8	111,1	120,3	122,0	145,3	198,6
Мебель	0,0	0,0	0,0	0,0	0,6	33,0	12,7	9,9	13,7	25,9
Покупка средств передвижения	0,0	0,4	9,5	4,5	6,6	12,6	10,8	31,5	39,0	138,9
Топливо	40,7	94,8	156,0	123,9	151,8	170,5	270,0	236,2	327,6	441,2
Жилищно-коммунальные услуги *	66,0	79,7	106,3	142,9	170,6	137,6	161,3	191,8	217,2	305,5
Здравоохранение	37,8	49,4	75,8	69,4	66,5	99,5	123,8	86,7	202,5	286,8
Дошкольное воспитание	0,0	7,7	4,9	2,4	17,2	13,8	21,3	17,5	40,4	31,9
Услуги образования	19,1	13,6	30,3	32,0	48,1	73,1	44,2	43,0	109,6	86,9
Услуги учреждений культуры	0,5	0,2	0,3	0,0	0,1	0,0	5,9	0,3	4,1	4,1
Услуги общественного транспорта	76,0	92,1	79,2	90,6	149,4	147,6	125,9	165,2	210,1	361,2
Услуги связи	45,9	55,3	75,1	77,8	102,3	94,2	121,4	109,4	146,1	191,5
Прочие товары и услуги	32,2	29,0	39,6	39,8	85,3	101,4	131,6	169,9	213,4	586,4

* Включены расходы за: жилплощадь, центральное отопление, природный газ, электроэнергию, горячую и холодную воду, тех.обслуживание, канализацию, вывоз мусора, радио, антенна, другие услуги.

Таблица III.Г.з: Структура потребительских расходов по децильным (10-процентным) группам в горкенеше Бишкек в 2015г.

(в процентах)

	Низшая	Вторая	Третья	Четвертая	Пятая	Шестая	Седьмая	Восьмая	Девятая	Высшая
Всего	1229,1	1604,6	1856,9	2146,9	2404,6	2713,6	3074,6	3522,9	4166,5	7473,9
Продукты питания	666,3	783,3	976,8	1032,9	1138,3	1282,5	1415,8	1593,5	1884,1	3352,6
Питание вне дома	0,0	0,0	8,1	0,0	3,1	20,9	16,8	30,2	35,0	452,8
Алкоголь	1,4	0,0	0,0	0,4	0,0	1,5	0,9	0,5	1,1	19,9
Табак	0,9	0,0	1,4	0,0	4,8	4,3	3,3	5,0	2,2	19,5
Одежда, обувь, белье и ткани	76,0	159,8	180,0	206,7	248,6	287,5	398,2	394,1	437,9	940,2
Предметы личной гигиены	52,8	85,6	83,7	100,7	113,3	122,4	148,9	175,4	212,6	304,0
Мебель	0,0	0,0	0,1	0,0	0,3	0,0	4,2	11,1	34,2	35,9
Покупка средств передвижения	0,0	0,0	0,0	0,0	2,4	0,7	0,0	3,9	1,7	6,7
Топливо	17,4	38,3	24,7	31,0	18,6	50,6	33,3	31,2	79,7	299,4
Жилищно-коммунальные услуги *	213,4	241,5	230,5	297,6	296,0	387,4	362,4	465,7	549,4	613,4
Здравоохранение	6,5	9,5	11,9	16,8	22,6	21,9	18,5	35,3	52,4	159,2
Дошкольное воспитание	22,9	14,8	14,5	39,8	47,7	33,1	79,5	54,1	132,2	73,8
Услуги образования	16,9	21,6	30,2	66,2	73,1	62,1	71,9	111,4	90,5	129,2
Услуги учреждений культуры	0,0	0,0	0,1	1,0	1,6	3,7	10,1	9,1	9,4	5,5
Услуги общественного транспорта	71,4	117,5	135,7	151,1	180,9	179,4	194,8	215,4	230,4	267,4
Услуги связи	40,3	61,2	80,8	100,5	115,6	119,0	135,4	139,4	190,9	225,6
Прочие товары и услуги	42,7	71,5	78,6	102,5	137,7	136,6	180,6	247,6	222,9	568,8

* Включены расходы за: жилплощадь, центральное отопление, природный газ, электроэнергию, горячую и холодную воду, тех.обслуживание, канализацию, вывоз мусора, радио, антенна, другие услуги.

Таблица III.Г.и: Структура потребительских расходов по децильным (10-процентным) группам в горкенеше Ош в 2015г.
(в процентах)

	Низшая	Вторая	Третья	Четвертая	Пятая	Шестая	Седьмая	Восьмая	Девятая	Высшая
Всего	1258,6	1593,3	1879,4	2134,2	2441,3	2705,9	3039,2	3482,8	4248,9	6586,1
Продукты питания	656,3	845,0	964,9	1043,1	1217,3	1320,7	1440,9	1514,1	1725,1	2132,1
Питание вне дома	71,8	98,0	141,4	178,5	208,1	223,5	303,0	197,5	302,3	524,0
Алкоголь	0,0	0,6	0,8	0,5	0,4	0,0	0,5	7,1	6,2	0,7
Табак	4,4	4,9	8,2	2,9	6,3	2,5	5,4	12,3	10,2	21,1
Одежда, обувь, белье и ткани	117,5	174,8	205,3	261,4	279,0	314,0	304,1	469,8	462,9	815,3
Предметы личной гигиены	61,3	65,1	85,6	90,1	92,4	109,5	131,0	133,5	165,9	236,0
Мебель	0,0	0,0	1,8	8,2	6,9	0,0	11,4	21,4	0,0	79,0
Покупка средств передвижения	0,0	0,0	12,2	0,0	0,2	0,0	0,7	2,2	193,9	0,1
Топливо	18,4	66,0	51,8	60,8	76,7	94,0	91,2	139,1	94,6	124,1
Жилищно-коммунальные услуги *	102,7	94,5	116,5	131,1	148,7	169,1	183,6	220,1	241,0	349,9
Здравоохранение	75,7	27,8	54,2	78,1	82,5	110,5	135,0	218,3	200,1	566,1
Дошкольное воспитание	11,7	11,5	3,3	16,5	43,1	14,1	18,0	17,0	81,9	138,4
Услуги образования	13,0	6,5	14,6	15,7	29,5	20,3	40,2	33,4	17,4	206,9
Услуги учреждений культуры	0,0	0,1	0,4	0,3	1,0	0,9	1,2	0,5	1,8	1,4
Услуги общественного транспорта	52,5	63,9	63,6	82,3	88,8	89,3	105,6	139,1	168,6	300,3
Услуги связи	33,0	41,0	63,2	62,5	65,3	79,9	92,3	91,5	130,6	208,0
Прочие товары и услуги	40,4	93,5	91,5	102,1	95,3	157,7	175,1	265,8	446,3	882,7

* Включены расходы за: жилплощадь, центральное отопление, природный газ, электроэнергию, горячую и холодную воду, тех.обслуживание, канализацию, вывоз мусора, радио, антенна, другие услуги.

Таблица III.Д.а: Расходы домашних хозяйств на продукты питания*(в среднем на душу населения, сомов в месяце)*

	2011	2012	2013	2014	2015
Всего	1233,6	1169,8	1248,6	1388,4	1483,2
Хлеб и хлебобродуцкты	444,9	397,8	438,9	515,4	572,5
хлеб	52,8	53,9	52,6	56,4	50,1
мучные кондитерские изделия	29,0	0,1	0,0	36,1	41,8
мука	241,1	218,8	256,6	280,7	316,4
крупа и бобовые	72,9	77,1	79,2	89,8	104,4
макаронные изделия	49,0	47,9	50,5	52,4	59,8
Молоко и молочные продукты	68,0	64,0	65,0	71,0	79,1
молоко	20,3	20,6	21,6	23,3	25,5
сметана и сливки	0,3	0,2	0,2	0,4	0,3
масло животное	18,6	17,7	18,0	19,8	22,0
сыры	8,7	7,5	7,5	7,0	8,4
другие молочные продукты	20,0	18,0	17,7	20,5	22,9
Мясо и мясодуцкты	261,0	281,2	304,1	332,0	354,1
говядина, телятина	162,3	175,3	208,3	233,2	251,2
баранина	29,8	34,1	33,8	33,7	33,6
свинина	12,6	17,7	10,6	11,0	11,3
колбасные изделия	17,9	17,4	17,9	19,0	20,7
птица	26,6	28,2	26,9	27,3	28,8
сало	3,0	2,0	1,1	1,1	1,2
другие мясные продукты	8,9	6,4	5,5	6,8	7,4
Рыба и рыбодуцкты	8,4	8,4	9,1	9,2	10,3
Масло растительное, маргарин и другие жиры	113,7	103,7	99,5	105,0	106,1
Яйца	15,4	14,2	14,8	18,2	20,4
Картофель	38,3	35,5	46,1	57,6	48,3
Овощи и бахчевые	89,9	77,6	81,1	106,8	107,9
Фрукты и ягоды	38,3	29,5	29,6	34,5	38,9
Сахар и кондитерские изделия	103,1	109,9	113,3	89,3	88,4
Чай, кофе, какао	27,0	26,5	26,4	27,1	32,2
Безалкогольные напитки	3,7	2,3	2,2	2,4	3,2
Прочие продукты питания	21,8	19,1	18,5	19,9	21,8

**Таблица III.Д.б: Расходы домашних хозяйств на продукты питания
по месту жительства в 2015г.**

(в среднем на душу населения, сомов в месяц)

	Всего по республике	в том числе	
		городские поселения	сельская местность
Всего	1483,2	1545,8	1448,9
Хлеб и хлебобродуцкы	572,5	495,5	614,7
хлеб	50,1	100,8	22,4
мучные кондитерские изделия	41,8	49,1	37,7
мука	316,4	192,7	384,2
крупа и бобовые	104,4	97,2	108,4
макаронные изделия	59,8	55,7	62,0
Молоко и молочные продукты	79,1	137,2	47,3
молоко	25,5	49,5	12,3
сметана и сливки	0,3	0,4	0,2
масло животное	22,0	29,9	17,7
сыры	8,4	16,0	4,3
другие молочные продукты	22,9	41,4	12,8
Мясо и мясoпродукты	354,1	411,8	322,5
говядина, телятина	251,2	267,3	242,3
баранина	33,6	38,5	30,9
свинина	11,3	15,0	9,3
колбасные изделия	20,7	33,5	13,6
птица	28,8	46,7	18,9
сало	1,2	1,7	1,0
другие мясные продукты	7,4	9,2	6,3
Рыба и рыбoпродукты	10,3	14,7	7,9
Масло растительное, маргарин и другие жиры	106,1	84,1	118,1
Яйца	20,4	30,8	14,8
Картофель	48,3	54,8	44,8
Овощи и бахчевые	107,9	121,9	100,2
Фрукты и ягоды	38,9	55,7	29,7
Сахар и кондитерские изделия	88,4	84,6	90,5
Чай, кофе, какао	32,2	29,3	33,8
Безалкогольные напитки	3,2	3,7	2,9
Прочие продукты питания	21,8	21,7	21,8

Таблица III.Д.в: Расходы домашних хозяйств на покупку продуктов питания по территории в 2015г.

(в среднем на душу населения, сомов в месяце)

	Кыргызская Республика	Баткенская область	Джалал-Абадская область	Иссык-Кульская область	Нарынская область	Ошская область	Таласская область	Чуйская область	г. Бишкек	г. Ош
Всего	1483,2	1219,7	1064,1	1698,7	1090,6	1778,1	1285,1	1763,7	1584,9	1301,8
Хлеб и хлебобродуцкы	572,5	439,3	443,6	649,1	453,1	878,2	514,8	554,0	451,2	473,2
хлеб	50,1	24,2	10,9	28,5	1,6	10,1	4,4	90,1	160,2	58,8
мучные кондитерские изделия	41,8	35,7	48,8	33,2	11,4	38,2	22,3	46,5	58,0	30,6
мука	316,4	191,5	255,7	422,1	326,3	612,2	347,4	247,1	97,0	208,5
крупа и бобовые	104,4	133,9	82,5	87,0	43,9	152,8	71,8	101,4	83,1	126,3
макаронные изделия	59,8	54,0	45,8	78,2	69,9	64,8	68,8	69,1	52,8	48,9
Молоко и молочные продукты	79,1	49,1	41,3	108,1	27,5	24,3	57,9	109,8	185,8	93,1
молоко	25,5	7,7	11,1	28,3	10,3	10,9	7,0	31,4	71,9	30,6
сметана и сливки	0,3	0,4	0,0	0,3	0,1	0,3	0,2	0,1	0,5	0,5
масло животное	22,0	11,3	12,0	48,4	12,8	6,4	38,5	30,7	38,6	18,6
сыры	8,4	2,1	1,8	7,8	0,7	0,6	5,5	18,7	24,0	6,7
другие молочные продукты	22,9	27,6	16,3	23,2	3,6	6,1	6,8	28,9	50,8	36,7
Мясо и мясопродукты	354,1	326,6	239,3	352,6	170,9	324,6	368,5	527,4	454,8	281,2
говядина, телятина	251,2	283,5	151,5	238,7	86,0	301,3	221,9	337,8	268,7	253,7
баранина	33,6	14,2	48,1	35,2	77,3	17,0	75,8	34,2	29,9	9,2
свинина	11,3	0,0	1,1	4,0	0,0	0,4	0,1	46,9	23,6	1,3
колбасные изделия	20,7	11,5	16,7	20,4	1,6	2,9	14,9	36,0	50,5	7,0
птица	28,8	14,0	8,5	44,0	1,4	2,6	48,3	57,0	70,0	8,4
сало	1,2	0,2	0,5	3,1	0,3	0,0	0,4	3,4	2,1	0,2
другие мясные продукты	7,4	3,2	12,9	7,2	4,4	0,5	7,1	12,0	10,2	1,4
Рыба и рыбопродукты	10,3	3,4	11,6	19,6	0,2	0,7	3,8	17,3	20,6	3,4
Масло растительное, маргарин и другие жиры	106,1	112,2	57,1	130,5	111,9	167,1	100,5	121,6	58,9	91,3
Яйца	20,4	17,7	14,7	15,5	4,1	20,4	7,2	19,4	36,7	32,9
Картофель	48,3	28,8	36,3	31,2	17,5	74,6	8,7	54,1	56,2	63,2
Овощи и бахчевые	107,9	98,4	87,4	113,9	63,5	143,7	44,2	92,9	122,2	136,7
Фрукты и ягоды	38,9	42,6	35,9	34,4	20,9	24,5	16,1	46,7	63,0	48,7
Сахар и кондитерские изделия	88,4	67,2	53,5	137,8	139,3	71,6	99,3	140,1	84,7	48,6
Чай, кофе, какао	32,2	20,4	17,3	54,0	60,1	29,6	32,3	52,1	27,0	15,2
Безалкогольные напитки	3,2	3,1	6,0	7,7	0,7	0,9	1,4	2,0	2,9	2,8
Прочие продукты питания	21,8	11,0	20,0	44,4	20,8	17,6	30,5	26,3	20,7	11,3

Таблица Ш.Е.а: Потребление продуктов питания*(на душу населения, кг в месяц)*

	2011	2012	2013	2014	2015
Хлеб и хлебобродуцкты	10,5	10,5	10,6	10,8	10,4
хлеб	3,4	5,2	3,3	4,4	2,0
мука	5,1	3,8	5,3	4,7	6,0
крупа и бобовые	1,3	1,3	1,3	1,4	1,4
макаронные изделия	1,6	1,5	1,5	1,5	1,5
Молоко и молочные продукты	6,9	6,1	6,6	6,7	7,7
молоко	2,3	2,0	2,2	2,2	2,2
сметана и сливки	0,1	0,1	0,1	0,1	0,2
масло животное	0,1	0,1	0,1	0,1	0,1
сыры	0,0	0,0	0,0	0,0	0,0
другие молочные продукты	1,2	0,9	1,0	1,1	1,2
Мясо и мясодродуцкты	1,7	1,7	1,6	1,7	1,6
говядина, телятина	0,7	0,7	0,8	0,8	0,8
баранина	0,3	0,3	0,3	0,3	0,3
свинина	0,1	0,1	0,0	0,0	0,0
колбасные изделия	0,1	0,1	0,1	0,1	0,1
птица	0,3	0,3	0,3	0,3	0,3
сало	0,0	0,0	0,0	0,0	0,0
другие мясные продукты	0,1	0,1	0,1	0,1	0,1
Рыба и рыбодродуцкты	0,1	0,1	0,1	0,1	0,1
Масло растительное, маргарин и другие жиры	0,9	1,0	1,0	0,9	0,9
Яйца, шт.	5,1	5,0	5,2	5,5	5,4
Картофель	3,9	3,8	3,8	3,7	3,7
Овощи и бахчевые	6,7	6,2	6,2	6,4	6,2
Фрукты и ягоды	2,2	1,9	1,9	2,1	1,8
Сахар и кондитерские изделия	1,2	1,2	1,2	1,1	1,1
Чай, кофе, какао	0,1	0,1	0,1	0,1	0,1
Безалкогольные напитки	0,5	0,4	0,3	0,4	0,4

**Таблица Ш.Е.б: Потребление основных продуктов питания
по месту жительства в 2015г.**

(на душу населения, кг в месяц)

	Всего по республике	в том числе	
		городские поселения	сельская местность
Хлеб и хлебобродуцкты	10,4	9,7	10,7
хлеб	2,0	3,1	1,4
мука	6,0	4,3	6,9
крупa и бобовые	1,4	1,5	1,3
макаронные изделия	1,5	1,6	1,5
Молоко и молочные продукты	7,7	8,4	7,3
молоко	2,2	1,7	2,4
сметана и сливки	0,2	0,3	0,2
масло животное	0,1	0,1	0,1
сыры	0,0	0,0	0,0
другие молочные продукты	1,2	0,9	1,4
Мясо и мясoпродукты	1,6	1,8	1,5
говядина, телятина	0,8	0,9	0,8
баранина	0,3	0,2	0,3
свинина	0,0	0,1	0,0
колбасные изделия	0,1	0,2	0,1
птица	0,3	0,4	0,2
сало	0,0	0,0	0,0
другие мясные продукты	0,1	0,1	0,1
Рыба и рыбoпродукты	0,1	0,1	0,1
Масло растительное, маргарин и другие жиры	0,9	0,9	1,0
Яйца	5,4	6,1	5,1
Картофель	3,7	3,3	3,9
Овощи и бахчевые	6,2	6,8	6,0
Фрукты и ягоды	1,8	1,9	1,8
Сахар и кондитерские изделия	1,1	1,2	1,0
Чай, кофе, какао	0,1	0,1	0,1
Безалкогольные напитки	0,4	0,4	0,3

**Таблица Ш.Е.в: Потребление основных продуктов питания в зависимости
от размера домашнего хозяйства в 2015г.**

(на душу населения, кг в месяц)

	Домашние хозяйства, состоящие из лиц:				
	1	2	3	4	5 и более
Хлеб и хлебобродуцкты	15,6	13,1	12,0	10,4	9,4
Молоко и молочные продукты	16,5	11,0	11,8	8,0	5,9
Мясо и мясoпродукты	4,3	2,7	2,2	1,7	1,3
Рыба и рыбoпродукты	0,3	0,2	0,1	0,1	0,1
Масло растительное, маргарин и другие жиры	1,8	1,3	1,1	0,9	0,8
Яйца, штук	17,3	10,2	6,9	5,6	4,0
Картофель	7,0	5,3	4,3	3,7	3,2
Овощи и бахчевые	12,9	9,9	7,5	6,3	5,2
Фрукты и ягоды	3,6	2,6	2,3	1,9	1,5
Сахар и кондитерские изделия	3,0	1,7	1,3	1,1	0,9

Таблица III.Е.г: Потребление основных продуктов питания по территории в 2015г.

(на душу населения, кг за месяц)

	Кыргызская Республика	Баткенская область	Джалал-Абад-ская область	Иссык-Куль-ская область	Нарынская область	Ошская область	Таласская область	Чуйская область	г. Бишкек	г. Ош
Хлеб и хлебобродуцкы	10,4	9,3	10,2	10,3	10,4	12,0	13,3	9,7	9,1	8,9
хлеб	2,0	1,1	1,6	1,0	1,7	0,7	0,6	2,9	4,7	2,1
мука	6,0	5,6	6,3	6,0	6,6	8,8	9,8	4,6	2,3	4,8
крупа и бобовые	1,4	1,8	1,2	1,3	0,6	1,5	1,3	1,3	1,5	1,5
макаронные изделия	1,5	1,1	1,5	2,3	2,0	1,2	1,9	1,6	1,8	1,1
Молоко и молочные продукты	7,7	7,1	5,1	8,4	6,0	6,5	9,5	10,8	10,0	6,7
молоко	2,2	1,5	2,0	3,5	4,0	1,6	3,0	2,7	2,0	1,2
сметана и сливки	0,2	0,2	0,1	0,1	0,0	0,2	0,0	0,4	0,3	0,3
масло животное	0,1	0,1	0,1	0,2	0,0	0,1	0,3	0,1	0,2	0,1
сыры	0,0	0,0	0,0	0,0	0,0	0,0	0,0	0,1	0,1	0,0
другие молочные продукты	1,2	1,2	0,9	0,4	1,1	2,4	0,4	1,0	1,0	0,7
Мясо и мясодуцкы	1,7	1,3	1,3	1,7	1,9	1,2	2,7	2,3	2,1	1,0
говядина, телятина	0,8	0,9	0,5	0,8	0,2	0,9	0,9	1,0	0,9	0,8
баранина	0,3	0,1	0,3	0,2	1,5	0,1	1,2	0,2	0,2	0,0
свинина	0,0	0,0	0,0	0,0	0,0	0,0	0,0	0,2	0,1	0,0
колбасные изделия	0,1	0,1	0,1	0,1	0,0	0,0	0,1	0,2	0,2	0,0
птица	0,3	0,1	0,2	0,4	0,0	0,1	0,4	0,5	0,6	0,1
сало	0,0	0,0	0,0	0,0	0,0	0,0	0,0	0,0	0,0	0,0
другие мясные продукты	0,1	0,0	0,1	0,1	0,1	0,0	0,2	0,1	0,1	0,0
Рыба и рыбодуцкы	0,1	0,0	0,1	0,1	0,0	0,0	0,1	0,2	0,2	0,0
другие жиры	0,9	1,3	0,8	1,0	0,8	1,0	1,1	1,0	0,7	1,2
Яйца	5,4	4,3	4,2	8,7	2,9	4,7	1,9	6,6	7,1	6,3
Картофель	3,7	3,6	2,9	4,5	3,0	5,0	4,8	3,1	3,3	2,8
Овощи и бахчевые	6,2	7,7	6,7	4,9	2,7	6,2	5,6	6,6	6,3	6,9
Фрукты и ягоды	1,8	2,3	1,9	1,9	0,7	1,9	1,5	1,7	2,0	1,4
Сахар и кондитерские изделия	1,1	0,8	0,8	1,5	1,6	0,7	1,4	1,4	1,4	0,7
Чай, кофе, какао	0,1	0,1	0,0	0,1	0,1	0,0	0,1	0,1	0,1	0,0
Безалкогольные напитки	0,4	0,2	0,5	0,7	0,7	0,1	0,1	0,5	0,4	0,2

Таблица III.Е.д: Химический состав и энергетическая ценность потребленных продуктов питания

(на душу населения, граммов в сутки)

	2011	2012	2013	2014	2015
Белки	60,3	58,8	60,3	61,2	59,4
в % от физиологической нормы	82,6	80,6	82,5	83,8	81,4
Жиры	61,1	58,9	60,9	62,5	61,9
в % от физиологической нормы	86,1	82,9	85,8	88,0	87,1
Энергетическая ценность, ккал	2280,6	2189,0	2243,0	2254,4	2213,3
в % от физиологической нормы	108,5	104,2	106,8	107,3	105,3

¹ С 1999 г. введен пересчет по нормам, рекомендуемых ФАО

Таблица III.Е.е: Химический состав и энергетическая ценность потребленных продуктов питания по месту жительства в 2015г.

(на душу населения, граммов в сутки)

	Всего по республике	в том числе	
		городские поселения	сельская местность
Белки	59,4	57,4	60,6
в % от физиологической нормы	81,4	78,6	83,0
Жиры	61,9	58,5	63,7
в % от физиологической нормы	87,1	82,4	89,7
Энергетическая ценность, ккал	2213,3	2116,2	2266,4
в % от физиологической нормы	105,3	100,7	107,9

Таблица III.Е.ж : Химический состав и энергетическая ценность потребленных продуктов питания в высокогорной зоне

(на душу населения, граммов в сутки)

	Высоко-горные районы	Среднегорные районы	Равнинные районы
2014			
Белки	63,3	66,2	60,1
Жиры	53,0	67,3	62,9
Энергетическая ценность, ккал	2263,3	2472,4	2218,4
2015			
Белки	56,9	63,5	59,1
Жиры	49,4	66,2	62,7
Энергетическая ценность, ккал	2045,2	2373,4	2208,7

**Таблица Ш.Е.з: Химический состав и калорийность потребленных продуктов питания
по регионам в 2015г.**

(на душу населения, граммов в сутки)

	Кыргызская Республика	Баткенская область	Джалал- Абадская область	Иссык- Кульская область	Нарынская область	Ошская область	Таласская область	Чуйская область	г. Бишкек	г. Ош
Белки	59,4	53,4	56,6	59,5	59,2	63,2	74,0	61,9	58,0	48,2
в % от физиологической нормы	81,4	73,2	77,6	81,6	81,1	86,6	101,4	84,8	79,5	66,1
Жиры	61,9	71,2	55,3	60,6	49,5	68,0	72,4	65,7	55,1	60,4
в % от физиологической нормы	87,1	100,3	77,9	85,3	69,7	95,7	101,9	92,5	77,6	85,0
Калорийность продуктов питания, ккал	2213,3	2172,2	2073,6	2266,6	2105,1	2427,4	2724,7	2245,8	2044,0	1924,5
в % от физиологической нормы	105,3	103,4	98,7	107,9	100,2	115,5	129,7	106,9	97,3	91,6

**Таблица IV.а: Доходы в зависимости от размера домашнего хозяйства
в высокогорье**

(в среднем на душу населения, сомов в год)

	Всего	Домашние хозяйства, состоящие из лиц:				
		1	2	3	4	5 и более
Общий доход	3305,0	6835,6	7366,0	4499,6	3632,0	2576,8
Доход от заработной платы	1299,1	1443,4	3005,2	1486,1	1677,5	978,9
Доход от индивидуальной трудовой деятельности	197,1	124,9	475,8	271,4	194,0	160,1
Доход от разовой работы	63,4	0,0	73,3	162,0	131,4	20,6
Доход от трудовой деятельности за пределами Кыргызстана	52,5	39,6	18,2	0,0	76,4	57,2
Доход от собственности	8,2	515,1	0,0	0,0	3,4	8,0
Стипендии	0,0	0,0	0,0	0,3	0,0	0,0
Пенсии	853,1	4516,7	2238,6	1346,9	814,7	620,7
Пособия	93,9	0,0	623,2	72,9	33,5	72,9
ЛПХ	582,1	84,6	679,7	870,9	493,7	554,2
Другие доходы	155,6	111,3	252,0	289,2	207,4	104,1

**Таблица IV.б: Доходы в зависимости от размера домашнего хозяйства
в среднегорье**

(в среднем на душу населения, сомов в год)

	Всего	Домашние хозяйства, состоящие из лиц:				
		1	2	3	4	5 и более
Общий доход	3578,3	7717,2	6338,2	5174,3	3782,2	2815,9
Доход от заработной платы	1035,4	1434,9	1638,8	1852,8	1261,5	730,4
Доход от индивидуальной трудовой деятельности	326,8	786,4	281,5	344,9	413,7	290,1
Доход от разовой работы	37,0	193,5	30,5	94,6	39,8	21,5
Доход от трудовой деятельности за пределами Кыргызстана	33,9	0,0	0,0	146,9	35,6	14,8
Доход от собственности	9,9	24,5	18,0	1,6	2,8	12,6
Стипендии	0,1	0,0	1,1	0,1	0,2	0,0
Пенсии	634,3	2722,4	2121,4	777,6	426,9	469,1
Пособия	31,9	0,0	26,6	5,5	30,0	39,2
ЛПХ	1294,7	2019,4	1829,6	1676,5	1347,8	1129,9
Другие доходы	174,1	536,0	390,6	273,9	223,8	108,2

**Таблица IV.в: Доходы в зависимости от размера домашнего хозяйства
на равнинах**

(в среднем на душу населения, сомов в год)

	Всего	Домашние хозяйства, состоящие из лиц:				
		1	2	3	4	5 и более
Общий доход	4246,5	9424,7	6933,8	5616,4	4302,6	3303,9
Доход от заработной платы	1766,9	4674,8	2922,1	2545,6	1965,3	1229,1
Доход от индивидуальной трудовой деятельности	806,2	714,0	640,8	938,6	895,0	771,7
Доход от разовой работы	106,5	66,0	113,2	75,0	87,6	121,2
Доход от трудовой деятельности за пределами Кыргызстана	284,7	254,3	398,3	489,5	373,8	188,9
Доход от собственности	31,5	26,4	146,6	5,4	13,4	27,0
Стипендии	1,1	0,0	3,5	4,8	0,8	0,1
Пенсии	602,3	2876,3	1626,2	762,6	374,6	405,4
Пособия	23,1	10,9	10,5	11,4	12,3	32,0
ЛПХ	456,0	146,5	609,7	567,2	376,6	446,9
Другие доходы	168,1	655,5	462,8	216,4	203,2	81,7

**Таблица IV.г: Расходы домашних хозяйств на продукты питания
по зонам в 2015г.**

(в среднем на душу населения, сомов в месяц)

	Всего по республике	в том числе		
		Высокогорные районы	Среднегорные районы	Равнинные районы
Всего	1483,2	1205,9	1401,3	1530,0
Хлеб и хлебобродуцкы	572,5	556,0	577,6	573,7
хлеб	50,1	10,3	15,0	60,5
мучные кондитерские изделия	41,8	25,7	37,1	44,4
мука	316,4	354,3	361,4	304,8
крупа и бобовые	104,4	87,0	88,8	109,0
макаронные изделия	59,8	78,8	75,3	55,0
Молоко и молочные продукты	79,1	22,6	74,5	86,8
молоко	25,5	6,6	13,1	29,8
сметана и сливки	0,3	0,0	0,1	0,3
масло животное	22,0	8,1	41,8	20,7
сыры	8,4	1,4	4,3	9,9
другие молочные продукты	22,9	6,5	15,1	26,2
Мясо и мясодуцкы	354,1	178,0	295,8	384,8
говядина, телятина	251,2	111,4	183,6	278,9
баранина	33,6	48,8	49,4	29,2
свинина	11,3	0,0	2,3	14,1
колбасные изделия	20,7	9,4	13,7	23,1
птица	28,8	5,1	27,5	31,8
сало	1,2	0,2	2,1	1,2
другие мясные продукты	7,4	3,2	17,1	6,3
Рыба и рыбодуцкы	10,3	2,8	12,4	10,9
Масло растительное, маргарин и другие жиры	106,1	115,1	107,6	104,7
Яйца	20,4	9,2	15,8	22,5
Картофель	48,3	35,1	17,7	54,7
Овощи и бахчевые	107,9	93,7	87,2	112,9
Фрукты и ягоды	38,9	23,8	27,5	42,6
Сахар и кондитерские изделия	88,4	103,7	111,7	82,9
Чай, кофе, какао	32,2	43,0	37,0	30,1
Безалкогольные напитки	3,2	0,7	4,4	3,3
Прочие продукты питания	21,8	22,3	32,0	20,1

Таблица IV.д: Состав домашнего хозяйства по зонам в 2015г.

(в процентах)

	Всего	Домашние хозяйства, состоящие из лиц:					
		1	2	3	4	5	6 и более
Всего							
Высокогорные районы	100	3,4	13,3	19,2	20,9	20,5	22,7
Среднегорные районы	100	10,1	17,4	19,2	18,9	16,8	17,6
Равнинные районы	100	11,7	18,4	16,6	18,2	15,7	19,5
Город							
Высокогорные районы	100	3,9	16,9	21,6	21,2	19,5	16,9
Среднегорные районы	100	13,6	21,6	21,2	19,1	14,0	10,6
Равнинные районы	100	15,5	21,3	16,8	17,8	14,4	14,3
Село							
Высокогорные районы	100	3,1	11,2	17,7	20,8	21,0	26,2
Среднегорные районы	100	5,2	11,7	16,4	18,8	20,6	27,3
Равнинные районы	100	5,5	13,6	16,4	18,8	17,7	28,0

Таблица IV.е: Состав домашнего хозяйства по количеству детей по зонам в 2015г.

(в процентах)

	Всего	Домашние хозяйства, имеющие:					
		Без детей	1 ребенка	2 детей	3 детей	4 детей	5 детей и более
Всего							
Высокогорные районы	100	19,6	25,8	22,7	19,6	8,1	4,1
Среднегорные районы	100	32,4	22,7	21,7	14,5	7,0	1,8
Равнинные районы	100	36,7	20,4	20,4	14,8	5,6	2,1
Город							
Высокогорные районы	100	22,5	30,3	22,1	17,7	6,1	1,3
Среднегорные районы	100	38,4	23,4	20,2	12,1	4,7	1,1
Равнинные районы	100	42,6	20,4	19,7	12,1	4,2	1,1
Село							
Высокогорные районы	100	17,9	23,1	23,1	20,8	9,4	5,7
Среднегорные районы	100	24,2	21,6	23,7	17,7	10,2	2,6
Равнинные районы	100	27,0	20,6	21,5	19,2	8,0	3,8

Таблица IV.ж : Демографическая структура домашних хозяйств в 2015г.

(человек)

	Дети	Взрослые	Престарелые	Размер домохозяйства	Коэффициент иждивенчества	Работающие	Неработающие
Всего	1,5	2,1	0,4	4,0	1,5	1,6	2,4
Высокогорные районы	1,9	2,1	0,4	4,4	1,8	1,5	2,9
Среднегорные районы	1,7	2,1	0,4	4,2	1,4	1,8	2,4
Равнинные районы	1,5	2,1	0,4	4,0	1,5	1,6	2,4

**Таблица Va: Использование источников энергии для приготовления пищи
в зависимости от местожительства и уровня бедности по территории
(в процентах)**

	Всего	Газовая плита с центральным газопроводом	Газовая плита с газом в баллонах	Электроплитка	Твердое топливо (печка, очаг)
Баткенская область					
Городские поселения					
небедные	100	-	-	46,5	53,5
бедные	100	-	-	50,1	49,9
из них очень бедные	100	-	-	47,7	52,3
Сельская местность					
небедные	100	1,0	-	25,4	73,6
бедные	100	-	-	19,0	81,0
из них очень бедные	100	-	-	39,8	60,2
Джалал-Абадская область					
Городские поселения					
небедные	100	24,7	0,9	44,5	21,3
бедные	100	16,0	1,3	45,0	36,8
из них очень бедные	100	0,0	0,0	50,0	50,0
Сельская местность					
небедные	100	0,3	0,0	45,5	53,8
бедные	100	0,0	0,8	51,0	48,3
из них очень бедные	100	0,0	0,0	50,0	50,0
Иссык-Кульская область					
Городские поселения					
небедные	100	0,2	27,1	64,3	7,8
бедные	100	1,3	22,4	52,3	22,6
из них очень бедные	100	-	-	-	-
Сельская местность					
небедные	100	-	7,1	53,6	37,0
бедные	100	-	3,5	55,5	41,0
из них очень бедные	100	-	0,0	50,0	50,0
Нарынская область					
Городские поселения					
небедные	100	-	24,5	53,7	18,0
бедные	100	-	13,1	61,0	24,7
из них очень бедные	100	-	0,0	100,0	0,0
Сельская местность					
небедные	100	-	3,2	50,9	45,9
бедные	100	-	2,3	49,7	45,6
из них очень бедные	100	-	0,0	43,2	56,8
Ошская область					
Городские поселения					
небедные	100	7,3	0,5	51,6	40,5
бедные	100	8,0	0,0	50,5	40,9
из них очень бедные	100	0,0	0,0	50,2	40,0
Сельская местность					
небедные	100	4,1	0,2	46,1	49,5
бедные	100	2,6	0,8	47,6	49,0
из них очень бедные	100	0,0	0,0	50,0	50,0

Таблица Va: продолжение

(в процентах)

	Всего	Газовая плита с центральным газопроводом	Газовая плита с газом в баллонах	Электроплитка	Твердое топливо (печка, очаг)
Таласская область					
Городские поселения					
небедные	100	-	3,0	67,1	29,3
бедные	100	-	0,0	71,9	28,1
из них очень бедные	100	-	-	-	-
Сельская местность					
небедные	100		3,1	48,5	48,4
бедные	100	-	0,0	50,0	50,0
из них очень бедные	100	-	-	-	-
Чуйская область					
Городские поселения					
небедные	100	36,1	14,2	41,6	7,5
бедные	100	36,7	17,8	25,0	20,6
из них очень бедные	100	-	-	-	-
Сельская местность					
небедные	100	6,8	18,5	55,0	15,7
бедные	100	0,9	19,0	54,2	25,1
из них очень бедные	100	0,0	0,0	100,0	0,0
г.Бишкек					
Городские поселения					
небедные	100	73,3	5,4	19,5	0,7
бедные	100	40,5	17,2	37,8	1,1
из них очень бедные	100	0,0	0,0	100,0	0,0
г.Ош					
Городские поселения					
небедные	100	43,4	-	34,6	20,9
бедные	100	37,9	-	39,1	21,1
из них очень бедные	100	49,8	-	25,1	25,1

**Таблица V.б: Частота отключения электроэнергии в домохозяйствах
по территории**
(в процентах)

	Всего	Городское поселение	Сельская местность
Кыргызская Республика	100	100	100
Никогда не отключали	11,8	22,8	4,2
Несколько раз в год	64,4	64,5	64,3
Раз в месяц	20,2	10,8	26,7
Раз в неделю	2,5	1,5	3,3
Несколько раз в неделю	0,5	0,3	0,6
Каждый день	0,5	0,0	0,9
Баткенская область	100	100	100
Никогда не отключали	25,4	35,3	20,4
Несколько раз в год	50,3	50,6	50,1
Раз в месяц	24,4	14,1	29,5
Раз в неделю	-	-	-
Несколько раз в неделю	-	-	-
Каждый день	-	-	-
Джалал-Абадская область	100	100	100
Никогда не отключали	3,3	6,7	2,0
Несколько раз в год	69,9	59,7	74,0
Раз в месяц	22,3	27,8	20,1
Раз в неделю	1,2	4,2	0,0
Несколько раз в неделю	0,7	1,6	0,3
Каждый день	2,6	0,0	3,6
Иссык-Кульская область	100	100	100
Никогда не отключали	14,8	21,9	11,2
Несколько раз в год	41,6	62,0	31,3
Раз в месяц	34,1	13,7	44,4
Раз в неделю	5,3	1,4	7,2
Несколько раз в неделю	3,4	0,9	4,6
Каждый день	0,9	0,0	1,4
Нарынская область	100	100	100
Никогда не отключали	2,5	11,7	0,8
Несколько раз в год	78,8	88,0	77,0
Раз в месяц	16,9	0,4	20,1
Раз в неделю	1,8	0,0	2,1
Несколько раз в неделю	-	-	-
Каждый день	-	-	-
Ошская область	100	100	100
Никогда не отключали	2,0	24,9	0,3
Несколько раз в год	68,8	73,4	68,4
Раз в месяц	25,1	0,4	27,0
Раз в неделю	3,9	0,0	4,2
Несколько раз в неделю	0,2	1,3	0,1
Каждый день	-	-	-

Таблица V. б: продолжение
(в процентах)

	Всего	Городское поселение	Сельская местность
Таласская область	100	100	100
Никогда не отключали	3,4	0,0	4,2
Несколько раз в год	72,6	77,4	71,5
Раз в месяц	23,3	19,0	24,3
Раз в неделю	0,6	3,5	0,0
Несколько раз в неделю	-	-	-
Каждый день	-	-	-
Чуйская область	100	100	100
Никогда не отключали	4,2	6,8	3,5
Несколько раз в год	65,9	74,7	63,6
Раз в месяц	24,7	18,1	26,5
Раз в неделю	4,7	0,2	6,0
Несколько раз в неделю	0,4	0,2	0,5
Каждый день	-	-	-
г. Бишкек	100	100	-
Никогда не отключали	32,9	32,9	-
Несколько раз в год	57,6	57,6	-
Раз в месяц	7,9	7,9	-
Раз в неделю	1,6	1,6	-
Несколько раз в неделю	0,1	0,1	-
Каждый день	-	-	-
г. Ош	100	100	-
Никогда не отключали	2,8	2,8	-
Несколько раз в год	96,5	96,5	-
Раз в месяц	0,7	0,7	-
Раз в неделю	-	-	-
Несколько раз в неделю	-	-	-
Каждый день	-	-	-

Таблица V.в: Избавление от мусора в зависимости от места жительства по территории

(в процентах)

	Всего	Городские поселения	Сельская местность
Баткенская область	100	100	100
Мусоропровод	-	-	-
Сбор грузовиком, контейнером	9,2	26,5	0,7
Сброс в мусорные кучи	35,2	47,7	29,1
Сжигание	24,3	11,8	30,4
Закапывание	31,3	14,0	39,8
Джалал-Абадская область	100	100	100
Мусоропровод	-	-	-
Сбор грузовиком, контейнером	13,7	26,9	9,3
Сброс в мусорные кучи	38,4	46,6	35,6
Сжигание	41,1	25,8	46,4
Закапывание	6,7	0,7	8,7
Иссык-Кульская область	100	100	100
Мусоропровод	-	-	-
Сбор грузовиком, контейнером	23,4	68,4	4,7
Сброс в мусорные кучи	25,7	20,0	28,0
Сжигание	32,0	8,2	41,9
Закапывание	19,0	3,5	25,4
Нарынская область	100	100	100
Мусоропровод	-	-	-
Сбор грузовиком, контейнером	4,7	39,8	0,0
Сброс в мусорные кучи	46,5	35,7	47,9
Сжигание	43,9	24,5	46,5
Закапывание	5,0	0,0	5,6
Ошская область	100	100	100
Мусоропровод	-	-	-
Сбор грузовиком, контейнером	13,7	19,8	13,2
Сброс в мусорные кучи	14,1	26,7	13,0
Сжигание	36,1	31,2	36,5
Закапывание	36,1	22,2	37,2
Таласская область	100	100	100
Мусоропровод	-	-	-
Сбор грузовиком, контейнером	2,2	10,4	0,0
Сброс в мусорные кучи	42,0	42,9	41,8
Сжигание	52,1	41,3	55,1
Закапывание	3,6	5,4	3,1
Чуйская область	100	100	100
Мусоропровод	-	-	-
Сбор грузовиком, контейнером	29,8	72,1	20,3
Сброс в мусорные кучи	21,0	20,0	21,2
Сжигание	40,7	5,6	48,6
Закапывание	8,4	2,2	9,8
г. Бишкек	100	100	
Мусоропровод	0,7	0,7	-
Сбор грузовиком, контейнером	94,7	94,7	-
Сброс в мусорные кучи	4,0	4,0	-
Сжигание	-	-	-
Закапывание	0,6	0,6	-
г. Ош	100	100	
Мусоропровод	-	-	-
Сбор грузовиком, контейнером	58,7	58,7	-
Сброс в мусорные кучи	17,6	17,6	-
Сжигание	15,4	15,4	-
Закапывание	8,4	8,4	-

Таблица V.г : Источники снабжения водой и расстояние до источника воды по Кыргызской Республике

(в процентах)

	Всего	Домашние хозяйства					С четырьмя детьми	С пятью и более
		Без детей	С одним ребенком	С двумя детьми	С тремя детьми			
Всего	100	100	100	100	100	100	100	
Централизованный водопровод	33,1	49,4	34,9	28,5	19,2	12,9	7,9	
Собственная колонка	24,4	20,3	22,1	26,9	28,7	30,8	24,5	
Общественная колонка	28,0	18,8	29,3	30,0	35,6	37,4	33,8	
Водохранилище, река, озеро, пруд, арык, родник	9,7	7,5	9,6	8,8	11,6	11,8	27,5	
Другие источники чистой питьевой воды	4,8	3,9	4,2	5,8	5,0	7,1	6,2	
Всего	100	100	100	100	100	100	100	
Расстояние до источника воды:								
Менее 100 метров	44,9	47,9	46,6	47,1	37,2	46,3	45,1	
100 - 200 метров и более	55,1	52,1	53,4	52,9	62,8	53,7	54,9	

Таблица V.д: Доля членов домохозяйств посещающих сауны, бани по территории

(в процентах)

	Всего	Домохозяйства					
		без детей	1 ребенка	2 детей	3 детей	4 детей	5 и более детей
Кыргызская Республика	100	100	100	100	100	100	100
Ванна с душем	17,5	28,2	18,7	14,3	9,6	5,3	2,7
Душ	0,8	0,7	0,5	0,9	0,6	2,1	0,6
Собственная баня,сауна	16,8	19,5	16,2	14,5	13,8	22,1	19,5
Общественная баня,душ	49,1	40,2	50,2	52,5	54,7	52,4	61,4
Сауна	0,1	0,2	0,2	0,0	0,0	0,2	0,0
Другое	15,7	11,2	14,2	17,7	21,3	18,0	15,7
Баткенская область	100	100	100	100	100	100	100
Ванна с душем	9,2	12,2	11,9	9,8	8,6	1,2	0,0
Душ	1,8	0,0	1,4	0,0	2,6	7,3	6,4
Собственная баня,сауна	21,6	22,9	17,4	25,4	24,1	11,4	30,1
Общественная баня,душ	51,1	50,5	57,9	48,1	50,1	52,8	35,1
Сауна	-	-	-	-	-	-	-
Другое	16,2	14,4	11,4	16,8	14,6	27,3	28,4
Джалал-Абадская область	100	100	100	100	100	100	100
Ванна с душем	6,8	9,3	10,8	5,6	3,8	2,8	1,8
Душ	1,5	0,6	1,2	1,4	1,5	6,2	0,0
Собственная баня,сауна	14,2	15,8	13,6	13,5	13,6	16,9	12,2
Общественная баня,душ	77,1	74,0	74,1	78,3	81,1	74,0	86,0
Сауна	0,1	0,0	0,3	0,0	0,0	0,0	0,0
Другое	0,4	0,3	0,0	1,1	0,0	0,0	0,0
Иссык-Кульская область	100	100	100	100	100	100	100
Ванна с душем	10,7	11,8	12,6	12,9	6,8	2,4	0,0
Душ	0,5	0,0	0,0	1,1	1,6	0,0	0,0
Собственная баня,сауна	27,7	27,1	27,6	27,6	32,0	20,9	34,9
Общественная баня,душ	55,5	56,3	55,9	54,1	54,8	58,3	50,1
Сауна	-	-	-	-	-	-	-
Другое	5,6	4,8	4,0	4,3	4,8	18,3	15,0
Нарынская область	100	100	100	100	100	100	100
Ванна с душем	3,4	4,5	3,0	3,2	3,2	5,6	0,0
Душ	-	-	-	-	-	-	-
Собственная баня,сауна	3,9	2,6	5,8	2,6	3,0	4,0	11,1
Общественная баня,душ	47,1	44,8	48,4	48,6	45,5	46,1	49,4
Сауна	-	-	-	-	-	-	-
Другое	45,5	48,2	42,8	45,7	48,3	44,3	39,5
Ошская область	100	100	100	100	100	100	100
Ванна с душем	-	0,1	-	-	-	-	-
Душ	-	-	-	-	0,1	-	-
Собственная баня,сауна	2,4	0,7	2,8	2,4	1,2	8,1	9,1
Общественная баня,душ	59,5	62,0	60,0	59,3	57,4	56,3	64,7
Сауна	-	-	-	-	-	-	-
Другое	38,1	37,2	37,2	38,3	41,3	35,6	26,2

Таблица V.д: продолжение

(в процентах)

	Всего	Домохозяйства, имеющие					
		без детей	1 ребенка	2 детей	3 детей	4 детей	5 детей и более
Таласская область	100	100	100	100	100	100	100
Ванна с душем	3,1	4,2	4,1	1,8	3,2	0,0	6,2
Душ	0,9	0,7	0,3	0,4	1,2	2,9	0,0
Собственная баня,сауна	38,5	41,9	45,7	33,0	33,0	47,3	22,4
Общественная баня,душ	57,6	53,3	50,0	64,8	62,6	49,8	71,4
Сауна	-	-	-	-	-	-	-
Другое	-	-	-	-	-	-	-
Чуйская область	100	100	100	100	100	100	100
Ванна с душем	25,1	25,9	25,8	31,3	22,3	4,8	0,0
Душ	2,3	3,2	0,0	5,4	0,0	0,0	0,0
Собственная баня,сауна	52,6	53,0	52,0	42,7	54,3	80,7	80,7
Общественная баня,душ	18,0	16,1	20,8	17,0	21,5	14,5	19,3
Сауна	-	-	-	-	-	-	-
Другое	2,0	1,8	1,4	3,6	1,8	0,0	0,0
г.Бишкек	100	100	100	100	100	100	100
Ванна с душем	59,8	66,1	57,0	54,3	51,4	36,2	31,0
Душ	0,2	0,1	0,8	0,0	0,0	0,0	0,0
Собственная баня,сауна	10,7	11,8	7,5	12,2	4,7	30,5	0,0
Общественная баня,душ	28,8	21,4	33,7	33,5	43,8	33,3	69,0
Сауна	0,5	0,6	1,0	0,0	0,0	0,0	0,0
Другое	-	-	-	-	-	-	-
Ош	100	100	100	100	100	100	100
Ванна с душем	16,8	16,7	25,1	10,9	19,8	12,3	7,5
Душ	0,2	0,0	1,2	0,0	0,0	0,0	0,0
Собственная баня,сауна	11,6	12,3	11,9	9,0	11,8	10,2	30,0
Общественная баня,душ	47,3	44,7	46,6	50,2	45,0	55,1	49,3
Сауна	0,2	0,0	0,0	0,0	0,0	3,2	0,0
Другое	23,8	26,3	15,3	30,0	23,3	19,2	13,2

**Таблица V.e: Распределение домохозяйств по способу получения жилья
в зависимости от уровня бедности по Кыргызской Республике
(в процентах)**

	всего	небедные	бедные	очень бедные
Баткенская область	100	100	100	100
получили по ордеру	4,4	4,6	3,7	9,6
приобрели у частного лица	17,2	20,5	10,3	14,7
построили	62,8	58,6	71,7	47,5
обменяли	0,3	0,2	0,4	0,0
получили в наследство	14,7	15,3	13,5	28,2
приобрели у частных компаний	0,1	0,0	0,4	0,0
другое	0,2	0,3	0,0	0,0
снимаем у частного лица	0,4	0,6	0,0	0,0
Джалал-Абадская область	100	100	100	100
получили по ордеру	0,7	0,9	0,4	0,0
приобрели у частного лица	20,6	23,7	14,8	21,3
построили	64,0	63,9	64,2	78,7
обменяли	0,1	0,0	0,2	0,0
получили в наследство	12,8	10,0	18,1	0,0
приобрели у частных компаний	0,0	0,0	0,0	0,0
другое	0,1	0,1	0,2	0,0
снимаем у частного лица	1,7	1,5	2,0	0,0
Иссык-Кульская область	100	100	100	100
получили по ордеру	3,6	3,2	5,0	0,0
приобрели у частного лица	31,6	33,9	22,2	0,0
построили	44,7	42,4	53,5	0,0
обменяли	0,2	0,3	0,0	0,0
получили в наследство	15,6	16,1	13,6	100,0
приобрели у частных компаний	0,0	0,0	0,0	0,0
другое	0,4	0,2	1,3	0,0
снимаем у частного лица	3,9	3,8	4,4	0,0
Нарынская область	100	100	100	100
получили по ордеру	8,7	10,0	5,5	3,5
приобрели у частного лица	14,4	13,8	16,0	15,4
построили	42,4	46,7	32,3	32,2
обменяли	1,2	1,7	0,0	0,0
получили в наследство	28,6	24,2	38,9	0,0
приобрели у частных компаний	0,0	0,0	0,0	0,0
другое	2,1	2,3	1,6	0,0
снимаем у частного лица	2,5	1,1	5,7	48,9
Ошская область	100	100	100	100
получили по ордеру	1,1	0,7	2,4	7,6
приобрели у частного лица	12,3	13,6	7,8	0,0
построили	65,4	63,2	73,0	92,4
обменяли	0,7	0,9	0,1	0,0
получили в наследство	18,6	20,7	11,7	0,0
приобрели у частных компаний	0,0	0,0	0,0	0,0
другое	0,8	0,5	1,7	0,0
снимаем у частного лица	1,1	0,5	3,3	0,0

Таблица V.e: продолжение

(в процентах)

	всего	небедные	бедные	очень бедные
Таласская область	100	100	100	100
получили по ордеру	1,0	0,8	2,0	-
приобрели у частного лица	30,2	28,7	37,7	-
построили	48,9	48,6	50,2	-
обменяли	1,1	1,3	0,0	-
получили в наследство	15,4	17,9	2,3	-
приобрели у частных компаний	0,0	0,0	0,0	-
другое	0,7	0,3	2,6	-
снимаем у частного лица	2,8	2,3	5,2	-
Чуйская область	100	100	100	100
получили по ордеру	4,4	4,7	2,5	0,0
приобрели у частного лица	52,9	54,1	46,7	18,0
построили	18,4	16,7	26,3	17,3
обменяли	0,4	0,5	0,0	0,0
получили в наследство	15,0	15,1	14,7	30,4
приобрели у частных компаний	0,5	0,6	0,0	0,0
другое	5,0	5,0	5,1	17,0
снимаем у частного лица	3,5	3,3	4,6	17,4
г. Бишкек	100	100	100	100
получили по ордеру	20,0	20,3	18,3	0,0
приобрели у частного лица	36,8	38,8	25,0	0,0
построили	13,4	10,1	32,3	100,0
обменяли	2,8	3,0	1,7	0,0
получили в наследство	10,2	11,4	3,9	0,0
приобрели у частных компаний	0,1	0,1	0,0	0,0
другое	1,6	1,1	4,4	0,0
снимаем у частного лица	15,2	15,3	14,4	0,0
г. Ош	100	100	100	100
получили по ордеру	7,6	8,6	5,0	0,0
приобрели у частного лица	35,8	38,9	28,1	0,0
построили	28,5	27,8	30,1	50,4
обменяли	0,7	1,0	0,0	0,0
получили в наследство	19,6	16,0	28,6	49,6
приобрели у частных компаний	0,0	0,0	0,0	0,0
другое	2,6	2,6	2,6	0,0
снимаем у частного лица	5,3	5,2	5,6	0,0

**Таблица V.ж: Распределение домохозяйств по обеспеченности жильем
на 1 человека в зависимости от уровня бедности
(в процентах)**

	Квадратные метры				
	Всего	<5	5-10	10-20	>20
Кыргызская республика	100	3,8	19,0	45,9	31,3
Небедные	76,9	2,0	15,4	44,5	38,1
Бедные	23,1	9,8	30,9	50,8	8,4
Очень бедные	0,8	4,7	43,8	50,3	1,2
Баткенская область	100	3,9	16,7	45,6	33,8
Небедные	68,1	3,9	10,8	41,6	43,7
Бедные	31,9	3,9	29,2	54,1	12,8
Очень бедные	2,6	0,0	61,5	38,5	0,0
Джалал-Абадская область	100	1,4	13,4	50,1	35,1
Небедные	65,0	0,3	9,1	42,1	48,6
Бедные	35,0	3,5	21,4	65,1	9,9
Очень бедные	0,4	0,0	21,3	78,7	0,0
Иссык-Кульская область	100	2,2	23,0	43,4	31,3
Небедные	80,0	1,7	17,3	43,5	37,5
Бедные	20,0	4,3	45,9	43,2	6,6
Очень бедные	0,2	0,0	100,0	0,0	0,0
Нарынская область	100	3,7	21,4	50,3	24,6
Небедные	70,1	0,7	16,0	50,5	32,8
Бедные	29,9	10,7	34,2	49,7	5,5
Очень бедные	2,0	3,3	27,6	57,3	11,8
Ошская область	100	0,4	5,9	51,9	41,9
Небедные	77,3	0,0	3,7	46,3	50,0
Бедные	22,7	1,6	13,2	70,8	14,4
Очень бедные	0,9	0,0	3,6	96,4	0,0
Таласская область	100	5,2	21,7	48,8	24,3
Небедные	83,6	2,2	17,6	51,1	29,1
Бедные	16,4	20,2	42,7	37,1	0,0
Очень бедные	-	-	-	-	-
Чуйская область	100	3,9	28,1	42,3	25,7
Небедные	83,0	2,4	22,5	44,6	30,5
Бедные	17,0	11,6	55,4	30,9	2,1
Очень бедные	1,3	17,4	67,1	15,5	0,0
г.Бишкек	100	8,4	25,0	39,9	26,7
Небедные	85,1	3,6	23,1	43,0	30,3
Бедные	14,9	35,7	36,0	22,1	6,3
Очень бедные	0,2	0,0	0,0	100,0	0,0
г.Ош	100	8,4	29,3	43,7	18,7
Небедные	71,3	6,3	21,5	46,1	26,2
Бедные	28,7	13,6	48,6	37,8	0,0
Очень бедные	0,8	0,0	100,0	0,0	0,0

Таблица V.3: Распределение домохозяйств по числу занимаемых комнат в зависимости от уровня бедности
(в процентах)

	Комнаты					
	Всего	1	2	3	4	5 и более
Кыргызская республика	100	6,3	15,5	26,9	30,3	21,1
Небедные	76,9	6,6	16,1	27,3	28,8	21,2
Бедные	23,1	5,4	13,3	25,7	35,2	20,5
Очень бедные	0,8	6,1	15,2	16,0	36,5	26,2
Баткенская область	100	2,1	9,1	34,3	30,5	24,0
Небедные	68,1	2,5	9,8	34,9	27,3	25,5
Бедные	31,9	1,2	7,7	32,9	37,4	20,7
Очень бедные	2,6	0,0	0,0	28,8	42,4	28,8
Джалал-Абадская область	100	0,7	7,2	22,9	42,3	26,9
Небедные	65,0	0,7	9,3	18,7	43,4	27,9
Бедные	35,0	0,7	3,4	30,6	40,3	25,0
Очень бедные	0,4	0,0	0,0	21,3	78,7	0,0
Иссык-Кульская область	100	4,7	24,3	29,6	34,3	7,0
Небедные	80,0	4,6	24,4	31,0	33,2	6,8
Бедные	20,0	5,1	24,1	24,1	38,8	7,9
Очень бедные	0,2	0,0	0,0	0,0	100,0	0,0
Нарынская область	100	2,5	14,6	29,0	37,0	16,9
Небедные	70,1	1,9	13,7	29,2	35,9	19,4
Бедные	29,9	4,1	16,8	28,6	39,4	11,1
Очень бедные	2,0	16,4	17,6	24,9	12,0	29,2
Ошская область	100	0,4	2,8	15,3	36,6	45,0
Небедные	77,3	0,5	2,3	15,0	33,8	48,4
Бедные	22,7	0,0	4,5	16,2	46,0	33,4
Очень бедные	0,9	0,0	3,7	3,9	35,0	57,5
Таласская область	100	2,2	16,6	28,6	30,0	22,5
Небедные	83,6	2,3	16,4	28,2	30,7	22,4
Бедные	16,4	1,9	17,4	31,2	26,7	22,8
Очень бедные	-	-	-	-	-	-
Чуйская область	100	2,7	21,8	33,4	30,1	12,0
Небедные	83,0	2,3	22,3	33,8	30,2	11,4
Бедные	17,0	4,5	19,6	31,1	29,8	15,0
Очень бедные	1,3	17,4	49,9	15,5	17,3	0,0
г.Бишкек	100	22,6	26,3	32,1	14,7	4,2
Небедные	85,1	21,9	25,5	34,4	13,9	4,3
Бедные	14,9	26,8	30,8	19,1	19,4	3,9
Очень бедные	0,2	0,0	0,0	0,0	100,0	0,0
г.Ош	100	7,6	23,7	24,9	15,4	28,4
Небедные	71,3	7,9	23,2	25,7	15,8	27,3
Бедные	28,7	7,0	24,9	22,8	14,2	31,2
Очень бедные	0,8	0,0	0,0	0,0	0,0	100,0

Таблица VI.а: Численность медицинского персонала*(человек)*

	2011	2012	2013	2014	2015
Численность врачей - всего	13313	13392	13559	13539	13601
Терапевтического профиля	3903	3976	3874	3882	3721
терапевты	841	789	806	819	844
Хирургического профиля	2075	1946	2167	2240	2166
хирурги	601	579	629	654	644
Акушеры-гинекологи	1021	1013	1004	1011	1067
Офтальмологи	250	225	243	249	241
Отоларингологи	233	225	240	240	248
Невропатологи	402	388	389	407	426
Психиатры	317	215	222	297	303
Фтизиатры	266	277	266	263	247
Дермато-венерологи	158	151	136	140	146
Рентгенологи и радиологи	219	206	198	212	206
Стоматологи	750	773	1020	1008	1059
Педиатры	657	591	743	750	788
Врачи по лечебной физкультуре и спорту	17	14	19	17	15
Врачи санитарно-противоэпидемической группы	657	591	656	661	595
Численность среднего медицинского персонала - всего	31396	32348	33263	33830	34545
Акушерки	2075	2278	2313	2309	2414
Фельдшеры	1766	1878	1985	1943	1867
Медицинские сестры	23011	23533	24172	24646	25282
Фельдшеры-лаборанты	1738	1796	1851	1880	1809
Рентгенолаборанты и рентгено техники	384	397	408	408	420

Таблица VI.б: Число больничных коек

	2011	2012	2013	2014	2015
Всего	27634	27730	27578	27561	26887
Терапевтических	4809	4830	4908	5001	5003
Педиатрических	2162	2265	2339	2351	2357
Хирургических	4845	4825	4899	4854	4786
Онкологических	560	553	553	575	575
Гинекологических	947	930	912	848	848
Туберкулезных	3994	4007	3737	3642	2868
Инфекционных	1899	1953	1903	1914	1919
Офтальмологических	441	477	437	447	502
Отоларингологических	487	493	495	492	480
Дермато-венерологических	309	295	287	285	288
Психиатрических	1773	1768	1765	1799	1754
Наркологических	507	507	505	486	455
Неврологических	1352	1346	1318	1313	1388
Беременных и рожениц	2738	2714	2739	2768	2798
Общих	271	280	362	362	418
Прочих	540	487	419	424	448

Таблица VI.в: Число медицинских учреждений

	2011	2012	2013	2014	2015
Больничные учреждения	177	177	179	182	181
Учреждения, оказывающие первичную медико-санитарную помощь	156	153	163	172	155
центры семейной медицины (ЦСМ)	66	66	65	65	64
при ЦСМ группы семейных врачей (ГСВ)	584	689	582	579	582
ГСВ самостоятельные, юридические лица	19	17	17	18	17
Фельдшерско-акушерские пункты	998	1003	1010	1020	1026
Станции скорой медицинской помощи ¹	106	122	121	128	130

¹ Включены самостоятельные станции и входящие в состав других учреждений.

Таблица VI.г: Заболеваемость населения по основным группам болезней
(тыс. случаев)

	2011	2012	2013	2014	2015
Выявлено случаев заболеваний с впервые установленным диагнозом - всего	1554,2	1790,3	1657,9	1647,5	1678,7
Инфекционные и паразитарные болезни	107,9	124,3	119,9	118,2	114,0
Новообразования	9,1	11,6	9,7	10,2	10,2
Болезни крови и кроветворных органов	93,3	93,6	93,1	93,1	92,6
Болезни эндокринной системы, расстройства питания, нарушения обмена веществ и иммунитета	50,4	46,9	43,5	40,6	39,2
Психические расстройства	8,8	12,7	13,2	11,8	10,9
Болезни нервной системы	64,8	70,6	76,8	69,6	72,9
Болезни глаза и его придатков	77,7	83,2	79,4	85,5	86,2
Болезни уха и сосцевидного отростка	61,8	62,2	61,2	61,6	67,5
Болезни системы кровообращения	45,8	48,7	46,9	47,6	52,7
Болезни органов дыхания	476,0	489,6	504,6	510,9	518,2
Болезни органов пищеварения	143,1	321,9	168,4	163,6	180,1
Болезни мочеполовой системы	123,0	124,8	131,9	128,5	131,7
Осложнения беременности, родов и послеродового периода	45,0	48,3	48,5	46,5	48,1
Болезни кожи и подкожной клетчатки	83,1	84,5	86,6	87,3	92,6
Болезни костно-мышечной системы и соединительной ткани	40,3	39,2	43,8	43,5	42,6
Врожденные аномалии (пороки развития)	2,3	2,8	3,5	3,2	3,5
Симптомы, признаки и неточно обозначенные состояния	2,2	2,3	2,6	2,5	2,9
Отдельные состояния, возникающие в перинатальном периоде	13,9	14,3	13,2	13,0	11,2
Травмы и отравления	105,8	108,6	111,2	110,1	101,6

Таблица VI.д: Заболеваемость населения активным туберкулезом по видам
(случаев)

	2011	2012	2013	2014	2015
Выявлено больных с впервые установленным диагнозом	5535	5851	5859	5898	5853
Активный туберкулез органов дыхания	3974	4042	4185	4275	4164
Туберкулез нервной системы	37	39	39	46	...
Туберкулез костей и суставов	217	207	170	182	...
Туберкулез мочеполовых органов	36	44	39	33	...
Туберкулез других органов	156	204	185	188	...
Состоит на учете больных, человек	9730	10243	10133	9637	7840

Таблица VI.е: Заболеваемость населения активным туберкулезом по полу и возрасту
(случаев)

	2011	2012	2013	2014	2015
Всего	5535	5851	5859	5898	5853
Мужчины в возрасте, лет	3247	3433	3319	3281	3334
0-6	91	112	83	91	103
7-14	187	233	218	145	190
15-17	142	163	141	139	138
18-24	681	732	695	668	743
25-34	744	730	737	688	736
35-44	558	565	488	557	470
45-64	713	760	787	820	761
65 и старше	131	138	170	173	193
Женщины в возрасте, лет	2288	2418	2540	2617	2519
0-6	78	79	78	60	54
7-14	148	216	215	142	185
15-17	135	148	134	132	105
18-24	540	524	571	651	570
25-34	588	572	604	645	612
35-44	273	31	332	309	344
45-64	385	427	431	451	441
65 и старше	141	141	175	227	208

**Таблица VI.ж: Заболеваемость населения злокачественными
новообразованиями по полу и отдельным локализациям**
(случаев)

	2011	2012	2013	2014	2015
Взято под наблюдение больных с диагнозом, установленным впервые - всего	5001	5011	5207	5569	5466
Мужчин с заболеванием	2246	2175	2231	2440	2431
Губы, полости рта и глотки	101	99	101	115	97
Желудка	503	431	466	513	477
Прямой кишки	77	87	97	80	86
Трахеи, бронхов и легкого	373	367	382	402	357
Кожи	147	146	111	159	155
Лимфатической и кроветворной ткани	117	84	119	101	155
Прочих органов	928	961	955	1070	1104
Женщин с заболеванием	2755	2836	2976	3129	3035
Губы, полости рта и глотки	59	67	62	89	63
Желудка	219	239	245	236	225
Прямой кишки	75	78	83	89	87
Трахеи, бронхов и легкого	87	101	135	124	124
Кожи	150	130	148	183	204
Женской молочной железы	603	541	627	572	561
Лимфатической и кроветворной ткани	103	88	66	110	97
Прочих органов	1459	1592	1610	1726	1674
Численность больных, состоящих на учете в лечебно-профилактических учреждениях, человек	21293	22281	22735	23917	24762

**Таблица VI.з: Заболеваемость населения злокачественными
новообразованиями по полу и возрасту**
(случаев)

	2011	2012	2013	2014	2015
Всего	5001	5011	5207	5569	5466
Мужчины в возрасте, лет	2246	2175	2231	2440	2431
0-14	39	42	46	52	92
15-19	19	12	19	17	21
20-24	20	12	25	20	30
25-29	22	26	33	29	28
30-34	38	39	32	42	39
35-39	60	41	64	65	65
40-44	112	107	84	95	88
45-49	171	154	147	142	153
50-54	260	248	256	262	236
55-59	342	271	315	352	343
60-64	322	337	354	396	392
65 лет и старше	841	886	856	968	944

Таблица VI.з: (продолжение)

	2011	2012	2013	2014	2015
Женщины в возрасте, лет	2755	2836	2976	3129	3035
0-14	37	36	30	33	49
15-19	13	23	18	13	18
20-24	24	15	29	26	32
25-29	56	48	49	59	42
30-34	95	81	75	106	71
35-39	153	174	144	139	138
40-44	250	258	217	202	230
45-49	305	318	308	298	292
50-54	365	404	389	455	397
55-59	321	380	385	456	421
60-64	327	314	382	382	374
65 лет и старше	809	785	950	960	971

**Таблица VI.и: Заболеваемость населения наркологическими расстройствами
по видам заболеваний
(случаев)**

	2011	2012	2013	2014	2015
Взято под наблюдение больных с диагнозом, установленным впервые - всего	3959	3474	2272	2047	1801
Алкогольная зависимость ¹	3110	2741	1785	1597	1401
Наркомания и токсикомания	849	733	487	450	400
Состоит на учете больных с диагнозом	52237	52778	51848	49110	42752
Алкогольная зависимость ¹	41163	42571	41969	39727	33525
Наркомания и токсикомания	11074	10207	9879	9383	9227

¹ Включены состояния абстиненции с делирием, психотические расстройства, амнестический синдром, вызванные употреблением алкоголя.

**Таблица VI.к: Заболеваемость населения инфекциями передаваемых половым
путем по видам заболеваний**
(случаев)

	2011	2012	2013	2014	2015
Выявлено больных с впервые установленным диагнозом:					
Сифилис	937	786	1057	1082	656
Гонорея	918	953	832	820	702
Трихомониаз	3529	4172	3022	3790	3010
Хламидиоз	1552	2785	2707	2718	1736
Гарднеллез	5279	12413	10805	11621	11725
Состоит на учете больных с диагнозом сифилис, человек	2731	1908	1708	1520	1219

**Таблица VI.л: Заболеваемость населения инфекциями передаваемых половым
путем по основным видам, полу и возрасту**
(случаев)

	2011	2012	2013	2014	2015
Сифилис	937	786	1057	1082	656
Мужчин в возрасте, лет	520	409	497	439	340
0-14	11	12	8	6	4
15-17	2	-	4	0	2
18-19	16	9	8	10	4
20-29	221	157	161	154	130
30-39	150	124	171	141	94
40 лет и старше	120	107	145	128	106
Женщин в возрасте, лет	417	377	560	643	316
0-14	7	6	12	5	3
15-17	5	3	5	4	2
18-19	25	13	23	15	13
20-29	214	215	302	291	138
30-39	92	98	147	219	107
40 лет и старше	74	42	71	109	53
Гонорея	918	953	832	820	702
Мужчин в возрасте, лет	682	651	561	499	467
0-14	2	1	2	-	3
15-17	6	12	8	5	6
18-19	46	58	60	27	28
20-29	443	410	337	348	301
30-39	138	125	122	82	100
40 лет и старше	47	45	32	37	29
Женщин в возрасте, лет	236	302	271	321	235
0-14	5	9	5	4	7
15-17	4	6	11	2	1
18-19	15	22	23	8	10
20-29	149	172	154	164	128
30-39	44	57	52	92	57
40 лет и старше	19	36	26	51	32

Таблица VI.м: Число аборт по возрастным группам¹

	2011	2012	2013	2014	2015
Всего					
из лиц в возрасте, лет	23728	23547	21673	24456	22084
до 20 лет	1843	1789	1642	1975	1408
20-24	5679	5767	5024	5908	5222
25-29	6451	6267	5872	6494	5960
30-34	4877	4984	4531	5041	4716
35 и старше	4878	4740	4604	5038	4778

¹ Включая мини-аборты.

**Таблица VI.н: Заболеваемость населения инфекционными
и паразитарными болезнями**
(случаев)

	2011	2012	2013	2014	2015
Брюшной тиф и паратифы	114	50	69	71	45
Корь	226	-	1	308	17783
Паротит эпидемический	300	377	690	892	569
Вирусный гепатит (включая сывороточный)	13252	22226	20486	12024	11252
Острые кишечные инфекции	18550	21665	18466	18606	17894
Гастроэнтериты, колиты, вызванные установленными возбудителями	8602	10444	9039	9819	9680
Бактериальная дизентерия	1354	1673	1540	1809	2131
Грипп	583	2071	431	694	585
Острые инфекции верхних дыхательных путей	162106	191725	142012	159934	171640
Сальмонеллезные инфекции	260	273	199	93	81
Дифтерия	-	1	-	-	-
Коклюш	77	63	94	113	280
Менингококковая инфекция	20	8	12	28	90
Бруцеллез	4412	2296	1364	1124	911
Чесотка	1384	1310	1067	898	908
Педикулез	137	131	82	127	562
ВИЧ - инфекция ¹	594	704	480	612	605
Эхинококкоз	926	930	1049	1181	1134
Малярия	44	3	4	-	1
Сибирская язва	12	6	16	5	19
Бешенство	2	1	1	1	2

¹ Данные представлены по числу граждан Кыргызстана.

Таблица VI.о: Численность детей, получивших вакцинацию*(человек)*

	2011	2012	2013	2014	2015
Дифтерия (до 1 года)	132301	132265	136059	140131	142509
Дифтерия (в 2 года)	120132	124822	133669	133425	123378
Дифтерия (в 6 лет)	96640	101590	110046	117952	123562
Дифтерия (в 11 лет)	88199	90995	93124	95688	96798
Коклюш (до 1 года)	132135	132160	135799	139892	142122
Коклюш (в 2 года)	122099	124368	133430	133208	123024
Полиомиелит (до 1 года)	127970	130029	135857	139077	142426
Корь (в 1 год)	137359	139125	146905
Корь (в 6 лет)	110194	117388	123094
Эпидемический паротит (в 1 год)	114066	135501	137359	139125	146905
Туберкулёз (до 1 года)	140830	143743	149281	152377	154987

Таблица VI.п: Справочные данные по здравоохранению

	2011	2012	2013	2014	2015
Число посещений амбулаторных больных, тыс.	6764,6	6925,4	6899,3	6862,0	6747,1
Число пациентов, лечившихся в больнице, тыс.	904,1	907,6	868,1	877,2	808,3
из них:					
дети (0-14 лет)	229,0	241,0	238,4	240,4	219,4
Выписавшихся больных, тыс.	896,4	899,8	860,6	869,3	801,4
Умерших больных, тыс.	7,6	7,8	7,6	7,9	6,9
Проведено больными в больнице, тыс. койко-дней	8766,4	8733,7	8223,9	8001,1	7007,1
Среднее время пребывания в больнице, дней	9,7	9,6	9,5	9,1	8,7

Таблица VII.а: Численность женщин по территории

(оценка на конец года, человек)

	2011	2012	2013	2014	2015
Кыргызская Республика	2 810 148	2 864 335	2 920 025	2 978 091	3 038 586
Баткенская область	221 061	225 868	230 996	236 296	241 994
Джалал-Абадская область	526 313	537 163	548 132	559 218	570 712
Иссык-Кульская область	225 881	228 482	230 902	233 475	236 462
Нарынская область	130 609	132 029	133 587	135 289	136 760
Ошская область	569 896	582 226	595 266	609 119	624 387
Таласская область	117 004	118 995	120 778	122 538	124 438
Чуйская область	417 926	425 718	433 396	441 851	450 401
г. Бишкек	468 156	478 407	489 320	500 218	510 725
г. Ош	133 302	135 447	137 648	140 087	142 707
Кыргызская Республика	50,6	50,6	50,6	50,5	50,5
Баткенская область	49,3	49,2	49,2	49,2	49,1
Джалал-Абадская область	49,9	49,9	49,9	49,8	49,8
Иссык-Кульская область	50,4	50,4	50,4	50,3	50,3
Нарынская область	49,3	49,3	49,2	49,3	49,2
Ошская область	49,7	49,6	49,6	49,6	49,6
Таласская область	49,7	49,7	49,6	49,6	49,5
Чуйская область	50,8	50,8	50,8	50,8	50,7
г. Бишкек	53,5	53,5	53,4	53,4	53,3
г. Ош	52,1	52,0	51,9	51,8	51,8

Таблица VII.б: Доля женщин в общей численности занятого населения по секторам экономики¹

(в процентах)

	2011	2012	2013	2014	2015
Всего	41,2	40,9	39,8	40,8	40,4
Сельское хозяйство, охота и лесное хозяйство, рыбоводство	40,4	40,2	41,4	44,5	44,0
Промышленность	40,1	39,4	42,1	44,3	40,2
Строительство	4,0	5,0	4,1	5,2	4,4
Сфера услуг	50,4	50,1	46,3	45,8	46,4

¹Данные модуля "Занятость и безработица" интегрированного выборочного обследования бюджетов домашних хозяйств и рабочей силы.

Таблица VII.в: Численность официально зарегистрированных безработных женщин*(человек)*

	2011	2012	2013	2014	2015
Численность безработных женщин - всего	31 773	30 745	30 131	30 330	29 747
в том числе:					
По образованию :					
высшее	4 036	4 197	3 985	4 146	4 026
среднее специальное	7 140	6 613	6 291	6 173	5 921
среднее общее	17 044	16 131	15 658	15 452	15 074
неполное среднее	3 553	3 804	4 197	4 559	4 726
По возрасту :					
до 18 лет	330	583	520	570	518
от 18 до 22 лет	3 350	3665	3509	3474	3357
от 22 до 29 лет	8 699	8866	8644	8056	7291
предпенсионного возраста	1 624	1924	1887	1715	1778
других возрастов	17 770	15 707	15 571	16 515	16 803
Численность безработных женщин, воспитывающих несовершеннолетних детей и инвалидов с детства - всего	16 146	15 672	22 936	19 734	18 310
из них:					
одиноким матери	3 863	3 674	4 244	3 923	4 112
многодетным матери	4 979	4 860	4 761	4 676	5 229
Продолжительность безработицы :					
до 1 месяца	1 404	1 236	1 199	1 509	1 612
от 1 до 3 месяцев	3 118	2 859	3 169	3 502	4 053
от 3 до 6 месяцев	5 321	5 657	5 718	5 624	4 765
от 6 месяцев до 1 года	7 961	8 335	7 823	7 269	7 209
более года	13 969	12 658	12 222	12 426	12 108
Продолжительность получения пособия по безработице :					
до 1 месяца	127	117	11	19	33
от 1 до 3 месяцев	191	151	57	89	95
от 3 до 6 месяцев	331	183	100	98	93
от 6 месяцев до 1 года	90	76	45	33	51
Из общей численности безработных женщин, получающие пособие	739	527	215	239	272

Таблица VII.г: Численность женщин - учителей (без совместителей) дневных государственных общеобразовательных организаций

(на начало учебного года, человек)

	2011/2012	2012/2013	2013/2014	2014/2015	2015/2016
Все учителя (включая руководителей) общеобразовательных организаций	61317	61271	60508	59371	61810
в том числе:					
директора начальных и основных организаций	194	206	176	170	176
директора средних организаций	1008	1002	1064	1064	1090
заместители директоров основных организаций	170	189	165	155	158
заместители директоров средних организаций	2105	2015	2139	2132	2159
заместители директоров по внеклассной и воспитательной работе с детьми	1548	1656	1565	1632	1639
учителя 1 - 4 классов (без руководителей организаций)	16383	16515	16576	16578	18046
учителя 5 - 11 (12) классов (без руководителей организаций)	36723	36557	35628	34627	35441
учителя музыки, пения, рисования, черчения, физкультуры, трудового обучения и военного дела	3186	3131	3195	3013	3101

Таблица VII.д: Численность женщин, выполнявших научные исследования и разработки

(на конец года, человек)

	2011	2012	2013	2014	2015
Численность женщин, выполнявших научные исследования и разработки	1510	1528	1775	1446	1742
из них имеют ученую степень:					
доктора наук	90	57	80	79	104
кандидата наук	309	266	432	442	558

**Таблица VIII.а: Численность детей в дошкольных организациях
по территории**
(человек)

	2011	2012	2013	2014	2015
Всего					
Кыргызская Республика	98706	115812	132481	152216	161380
Баткенская область	6712	8031	10562	13536	14565
Джалал-Абадская область	16304	18623	21395	24332	26470
Иссык-Кульская область	7709	8543	10645	11510	12372
Нарынская область	5721	6551	7622	10000	8815
Ошская область	11349	14618	18999	22201	25483
Таласская область	3657	4694	5393	6457	6955
Чуйская область	10202	12139	12979	17371	18573
г. Бишкек	28687	32454	33384	33562	34343
г.Ош	8365	10159	11502	13247	13804
Девочки					
Кыргызская Республика	48899	57317	64818	74699	79587
Баткенская область	3253	3788	4973	6297	7001
Джалал-Абадская область	8178	9305	10648	11897	13112
Иссык-Кульская область	3978	4356	5386	5923	6203
Нарынская область	3023	3400	3950	5184	4497
Ошская область	5643	7199	9425	11056	12602
Таласская область	1732	2342	2644	3072	3472
Чуйская область	4969	5962	6192	8531	9228
г. Бишкек	14112	16008	16137	16410	16788
г.Ош	4011	4957	5463	6329	6684
Мальчики					
Кыргызская Республика	49807	58495	67663	77517	81793
Баткенская область	3459	4243	5589	7239	7564
Джалал-Абадская область	8126	9318	10747	12435	13358
Иссык-Кульская область	3731	4187	5259	5587	6169
Нарынская область	2698	3151	3672	4816	4318
Ошская область	5706	7419	9574	11145	12881
Таласская область	1925	2352	2749	3385	3483
Чуйская область	5233	6177	6787	8840	9345
г. Бишкек	14575	16446	17247	17152	17555
г.Ош	4354	5202	6039	6918	7120
Городские поселения					
Кыргызская Республика	63830	72252	77075	82952	85327
Баткенская область	3899	4765	5569	6110	6101
Джалал-Абадская область	7537	8172	9052	9837	10393
Иссык-Кульская область	5123	5496	6794	7104	7584
Нарынская область	1586	1585	1813	2141	2087
Ошская область	2396	2495	1641	1817	1704
Таласская область	1625	1942	1924	2261	2137
Чуйская область	4612	5184	5396	6873	7174
г. Бишкек	28687	32454	33384	33562	34343
г.Ош	8365	10159	11502	13247	13804
Сельская местность					
Кыргызская Республика	34876	43560	55406	69624	76053
Баткенская область	2813	3266	4993	7426	8464
Джалал-Абадская область	8767	10451	12343	14495	16077
Иссык-Кульская область	2586	3047	3851	4406	4788
Нарынская область	4135	4966	5809	7859	6728
Ошская область	8953	12123	17358	20384	23779
Таласская область	2032	2752	3469	4196	4818
Чуйская область	5590	6955	7583	10498	11399
г. Бишкек	-	-	-	-	-
г.Ош	-	-	-	-	-

**Таблица VIII.б: Численность учащихся дневных
общеобразовательных организаций по территории**
(на начало учебного года, человек)

	2011/2012	2012/2013	2013/2014	2014/2015	2015/2016
Всего					
Кыргызская Республика	1015172	1012303	1027123	1043629	1091260
Баткенская область	92979	91802	91239	90738	96353
Джалал-Абадская область	208777	204749	203335	204695	208763
Иссык-Кульская область	85348	84866	85273	86209	91798
Нарынская область	57289	56575	55342	55527	56379
Ошская область	219127	216656	218880	215026	219011
Таласская область	46589	45968	46524	47274	54150
Чуйская область	139928	142602	148552	154617	165094
г. Бишкек	117028	119388	125299	132862	140828
г.Ош	48107	49697	52679	56681	58884
Девочки					
Кыргызская Республика	499379	498316	506189	515064	538115
Баткенская область	45434	44498	44462	44273	47059
Джалал-Абадская область	102742	100687	99933	100560	102599
Иссык-Кульская область	42416	42166	42484	42879	45774
Нарынская область	27852	27399	27199	27249	27794
Ошская область	107175	106107	107365	105794	107847
Таласская область	22696	22371	22728	23120	26449
Чуйская область	68556	69753	72315	75544	80714
г. Бишкек	58710	60641	63284	67167	70886
г.Ош	23798	24694	26419	28478	28993
Мальчики					
Кыргызская Республика	515793	513987	520934	528565	553145
Баткенская область	47545	47304	46777	46465	49294
Джалал-Абадская область	106035	104062	103402	104135	106164
Иссык-Кульская область	42932	42700	42789	43330	46024
Нарынская область	29437	29176	28143	28278	28585
Ошская область	111952	110549	111515	109232	111164
Таласская область	23893	23597	23796	24154	27701
Чуйская область	71372	72849	76237	79073	84380
г. Бишкек	58318	58747	62015	65695	69942
г.Ош	24309	25003	26260	28203	29891
Городские поселения					
Кыргызская Республика	319089	324651	338981	353271	374568
Баткенская область	23551	23503	26737	23878	25816
Джалал-Абадская область	42925	43779	44638	46456	48951
Иссык-Кульская область	21211	21266	21547	22291	23821
Нарынская область	8488	8460	7667	7692	7967
Ошская область	20802	21259	21147	22431	24061
Таласская область	7467	7352	7408	8066	9054
Чуйская область	29510	29947	31859	32914	35186
г. Бишкек	117028	119388	125299	132862	140828
г.Ош	48107	49697	52679	56681	58884
Сельская местность					
Кыргызская Республика	696083	687652	688142	690358	716692
Баткенская область	69428	68299	64502	66860	70537
Джалал-Абадская область	165852	160970	158697	158239	159812
Иссык-Кульская область	64137	63600	63726	63918	67977
Нарынская область	48801	48115	47675	47835	48412
Ошская область	198325	195397	197733	192595	194950
Таласская область	39122	38616	39116	39208	45096
Чуйская область	110418	112655	116693	121703	129908
г. Бишкек	-	-	-	-	-
г.Ош	-	-	-	-	-

Таблица VIII.в: Число образовательных организаций*(на начало учебного года, единиц)*

	2011/2012	2012/2013	2013/2014	2014/2015	2015/2016
Дневные общеобразовательные организации	2204	2201	2207	2205	2218
Образовательные организации начального профессионального образования	109	110	110	101	101
Образовательные организации среднего профессионального образования	126	132	131	129	130
Образовательные организации высшего профессионального образования	54	54	55	53	52

Таблица VIII.г: Численность учащихся и студентов образовательных организаций*(на начало учебного года, тыс.человек)*

	2011/2012	2012/2013	2013/2014	2014/2015	2015/2016
Дневные общеобразовательные организации	1015,2	1012,3	1027,1	1043,6	1091,3
Образовательные организации начального профессионального образования	31	31,0	29,4	28,5	28,8
Образовательные организации среднего профессионального образования	72,3	83,3	91,6	95,6	89,6
Образовательные организации высшего профессионального образования	239,2	231,6	223,2	214,4	199,5

Таблица VIII.д: Численность преподавателей образовательных организаций*(на начало учебного года, тыс.человек)*

	2011/2012	2012/2013	2013/2014	2014/2015	2015/2016
Дневные общеобразовательные организации	75,5	75,6	74,4	72,9	75,5
Образовательные организации начального профессионального образования	4	3,9	3,4	3,5	3,5
Образовательные организации среднего профессионального образования	5,6	6,3	7,2	7,5	6,7
Образовательные организации высшего профессионального образования	12,8	12,6	14,1	13,2	14,2

Таблица VIII.е: Численность принятых в образовательные организации*(на начало учебного года, тыс.человек)*

	2011/2012	2012/2013	2013/2014	2014/2015	2015/2016
Дневные общеобразовательные организации	111,6	109,9	113,3	120,9	129,4
Образовательные организации начального профессионального образования	29,5	26,4	28,7	28,1	29,1
Образовательные организации среднего профессионального образования	29,2	33,8	32,0	31,6	31,8
Образовательные организации высшего профессионального образования	51,9	33,1	35,4	31,8	29,8

Таблица VIII.ж: Выпуск учащихся и студентов образовательных организаций*(тыс. человек)*

	2011	2012	2013	2014	2015
Всего окончили:					
9 класс общеобразовательной организации	100,9	94,4	92,1	91,4	90,7
11 класс общеобразовательной организации	56,7	55,9	52,8	50	51,8
образовательные организации начального профессионального образования	28,1	25,4	27,5	25,5	25,7
образовательные организации среднего профессионального образования	15,5	16,4	17,9	23	27,1
образовательные организации высшего профессионального образования	41,8	41,7	41,3	40,8	41,7

Таблица VIII.з: Численность детей и подростков 7-17 лет, не приступивших к занятиям в общеобразовательных организациях**(по данным обследования, на начало учебного года, человек)*

	2011/2012	2012/2013	2013/2014	2014/2015	2015/2016
Кыргызская Республика	3981	3185	2901	2623	2226
Баткенская область	331	130	114	117	119
Джалал-Абадская область	341	326	300	279	355
Иссык-Кульская область	200	201	167	335	121
Нарынская область	1191	1137	377	280	253
Ошская область	557	408	1222	966	816
Таласская область	596	517	385	293	234
Чуйская область	731	432	272	299	253
г. Бишкек	29	26	55	50	72
г. Ош	5	8	9	4	3

*Включая численность детей с ограниченными возможностями здоровья.

Таблица VIII.и: Число учреждений культуры*(единиц)*

	2011	2012	2013	2014	2015
Массовые библиотеки	1055	1056	1061	1061	1057
Клубные учреждения	695	704	703	704	710
Театры	23	22	20	20	20
Музеи	64	65	67	65	63

Таблица IX.а: Озеленение и благоустройство улиц

	Единица измерения	2011	2012	2013	2014	2015
Кыргызская Республика						
Общая протяженность всех улиц, проездов, улиц-набережных	км	29 598	30 563	30 276	30 770	31 499
протяжение их замощеных частей с усовершенствованными покрытиями	км	15 774	16 734	16 751	17 151	17 653
освещенных частей	км	4 359	5 261	5 401	5 504	5 653
Общая площадь зеленых насаждений и массивов в пределах населенных пунктов	га	3 678	5 739	4 234	5 617	6 180
Баткенская область						
Общая протяженность всех улиц, проездов, улиц-набережных	км	263	661	833	979	1 085
протяжение их замощеных частей с усовершенствованными покрытиями	км	162	528	699	787	909
освещенных частей	км	137	498	654	691	673
Общая площадь зеленых насаждений и массивов в пределах населенных пунктов	га	101	105	120	159	156
Джалал-Абадская область						
Общая протяженность всех улиц, проездов, улиц-набережных	км	1 418	1 443	1 515	1 546	1 638
протяжение их замощеных частей с усовершенствованными покрытиями	км	791	863	926	959	1 017
освещенных частей	км	568	623	604	607	661
Общая площадь зеленых насаждений и массивов в пределах населенных пунктов	га	373	380	389	388	431
Иссык-Кульская область						
Общая протяженность всех улиц, проездов, улиц-набережных	км	2 459	2 630	1 770	1 832	1 945
протяжение их замощеных частей с усовершенствованными покрытиями	км	1 332	1 534	944	1 016	1 189
освещенных частей	км	403	450	455	428	516
Общая площадь зеленых насаждений и массивов в пределах населенных пунктов	га	442	548	464	444	454
Нарынская область						
Общая протяженность всех улиц, проездов, улиц-набережных	км	1 362	1 371	1 437	1 515	1 486
протяжение их замощеных частей с усовершенствованными покрытиями	км	899	889	949	990	967
освещенных частей	км	185	195	223	195	191
Общая площадь зеленых насаждений и массивов в пределах населенных пунктов	га	86	160	212	264	311
Общая площадь зеленых насаждений и массивов в пределах населенных пунктов						
	га	386	387	386	392	414

Таблица IX.а: (продолжение)

	Единица измерения	2011	2012	2013	2014	2015
Ошская область						
Общая протяженность всех улиц, проездов, улиц-набережных	км	2 931	2 847	3 130	3 310	3 313
протяжение их замощенных частей с усовершенствованными покрытиями	км	1 834	1 797	2 105	2 270	2 287
освещенных частей	км	680	670	635	704	711
Общая площадь зеленых насаждений и массивов в пределах населенных пунктов	га	232	301	412	466	581
Таласская область						
Общая протяженность всех улиц, проездов, улиц-набережных	км	725	725	725	725	829
протяжение их замощенных частей с усовершенствованными покрытиями	км	510	510	510	510	510
освещенных частей	км	441	441	441	441	441
Общая площадь зеленых насаждений и массивов в пределах населенных пунктов	га	152	151	151	151	151
Чуйская область						
Общая протяженность всех улиц, проездов, улиц-набережных	км	655	1 072	1 052	1 049	1 081
протяжение их замощенных частей с усовершенствованными покрытиями	км	591	929	935	937	938
освещенных частей	км	397	807	811	861	861
Общая площадь зеленых насаждений и массивов в пределах населенных пунктов	га	399	400	442	455	409
г.Бишкек						
Общая протяженность всех улиц, проездов, улиц-набережных	км	19 186	19 214	19 214	19 214	19 514
протяжение их замощенных частей с усовершенствованными покрытиями	км	9 253	9 282	9 282	9 282	9 427
освещенных частей	км	1 299	1 328	1 328	1 328	1 348
Общая площадь зеленых насаждений и массивов в пределах населенных пунктов	га	1 711	3 502	1 845	3 045	3 427
г.Ош						
Общая протяженность всех улиц, проездов, улиц-набережных	км	600	600	600	600	608
протяжение их замощенных частей с усовершенствованными покрытиями	км	401	401	401	401	409
освещенных частей	км	250	250	250	250	250
Общая площадь зеленых насаждений и массивов в пределах населенных пунктов	га	183	194	198	245	260
г.Ош						
Общая площадь зеленых насаждений и массивов в пределах населенных пунктов	га	1 004	1 004	1 004	1 004	1 006

Таблица X.а: Социальные трансферты¹, полученные населением*(млн. сомов)*

	2011	2012	2013	2014	2015
Социальные трансферты	69 734,4	81 542,5	90 790,2	100 189,8	104 707,1
в том числе на:					
образование	15 991,9	17 668,6	18 839,3	19 610,5	22 281,1
отдых, культуру и религию	2 352,0	2 341,4	2 725,1	2 976,3	3 119,9
здравоохранение	9 236,3	11 152,1	12 089,9	12 513,2	13 176,9
социальную защиту	34 559,0	42 744,5	48 529,7	55 390,1	58 438,9
содержание жилищного фонда (в части непокрываемой квартирной платой)	586,6	215,7	433,7	116,1	198,9
денежные выплаты, не относящиеся к заработной плате	2 530,9	2 818,6	2 849,5	3 771,8	2 472,7
оплату ежегодных отпусков	4 477,7	4 601,6	5 323,0	5 811,8	5 015,7
Справочно:					
Социальные трансферты в расчете на душу населения, сомов	12 645,1	15 042,1	15 872,8	17 495,6	18 305,9

¹ Средства, полученные населением в денежной и натуральной форме без предоставления взамен товара, услуги или других каких-либо активов. К социальным трансфертам, предоставленным населению, относятся пенсии, пособия, субсидии на содержание жилищного и коммунального хозяйства, в части непокрываемой квартирной платой, оплата ежегодных отпусков и другие выплаты.

Таблица X.б: Расходы в социально-культурную сферу¹*(сомов, в расчете на душу населения)*

	2011	2012	2013	2014	2015
Расходы - всего	15 631,7	18 256,0	19 332,6	22 648,9	23 467,5
в том числе на:					
образование	3 644,3	4 303,9	4 256,9	4 517,8	5 381,3
отдых, культуру и религию	566,6	601,5	586,3	665,1	714,5
здравоохранение	1 938,8	2 357,9	2 514,6	2 622,8	2 628,7
социальную защиту	6 336,9	7 650,4	8 525,0	9 517,8	9 835,6
жилищные и коммунальные услуги	3 145,0	3 342,3	3 449,7	5 325,3	4 907,3

¹ Расходы в социально-культурную сферу включают расходы на здравоохранение, образование, отдых, культуру и религию, социальную защиту, жилищные и коммунальные услуги из средств государственного бюджета, специальных средств бюджетных организаций, профсоюзного бюджета, средств предприятий реального сектора экономики, Социального фонда, включая выплаченные социальные трансферты и инвестиции в основной капитал.

Таблица X.в: Расходы в социально-культурную сферу из всех источников финансирования¹

(млн. сомов)

	2011	2012	2013	2014	2015
Расходы на социально-культурную сферу	86 205,0	102 370,4	110 579,4	132 175,1	139 802,0
в том числе из средств:					
государственного бюджета	47 032,6	55 693,5	59 952,9	66 308,2	72 557,7
специальных средств бюджетных организаций	2 782,2	3 294,3	4 486,4	5 329,1	6 060,1
профсоюзного бюджета	139,2	163,2	136,9	178,8	196,8
предприятий реального сектора экономики	15 011,1	16 914,0	16 533,8	26 659,5	25 569,6
социального фонда	21 239,9	26 305,4	29 469,4	33 699,5	35 417,8
Расходы на образование	20 097,6	24 134,0	24 348,7	26 365,3	32 057,8
в том числе из средств:					
государственного бюджета	17 218,0	20 400,8	20 975,5	22 164,8	25 767,0
специальных средств бюджетных организаций	2 202,3	2 525,1	3 114,1	3 750,7	4 228,0
предприятий реального сектора экономики	677,3	1 208,1	259,1	449,8	2 062,8
Расходы на отдых, культуру и религию	3 124,9	3 373,1	3 353,8	3 881,6	4 256,6
в том числе из средств:					
государственного бюджета	2 408,4	2 460,6	2 744,2	3 105,3	3 399,7
специальных средств бюджетных организаций	144,4	143,8	176,2	213,5	283,5
профсоюзного бюджета	91,2	96,8	105,9	140,1	152,3
предприятий реального сектора экономики	480,9	671,9	327,5	422,7	421,1
Расходы на здравоохранение	10 692,2	13 221,7	14 383,3	15 306,4	15 660,0
в том числе из средств:					
государственного бюджета	9 087,2	11 087,3	11 236,8	11 666,0	11 889,6
специальных средств бюджетных организаций	371,6	557,9	1 082,2	1 254,9	1 383,9
предприятий реального сектора экономики	132,5	214,5	499,9	454,9	430,3
социального фонда	1 100,9	1 362,0	1 564,4	1 930,6	1 956,2
Расходы на социальную защиту	34 946,2	42 899,6	48 761,8	55 544,3	58 593,5
в том числе из средств:					
государственного бюджета	14 258,8	17 488,3	20 354,8	23 320,3	24 799,7
специальных средств бюджетных организаций	13,5	10,2	34,5	13,2	42,0
профсоюзного бюджета	48,0	66,4	31,0	38,7	44,5
предприятий реального сектора экономики	486,9	391,3	436,5	403,2	245,7
социального фонда	20 139,0	24 943,4	27 905,0	31 768,9	33 461,6
Расходы на жилищные и коммунальные услуги	17 344,1	18 742,1	19 731,8	31 077,4	29 234,1
в том числе из средств:					
государственного бюджета	4 060,2	4 256,6	4 641,6	6 051,8	6 701,7
специальных средств бюджетных организаций	50,3	57,3	79,3	96,9	122,7
предприятий реального сектора экономики	13 233,6	14 428,2	15 010,9	24 928,7	22 409,7

¹ Включая инвестиции в основной капитал

**Таблица X.г: Расходы в социально-культурную сферу из
государственного бюджета и специальных средств бюджетных
организаций**
(млн. сомов)

	2011	2012	2013	2014	2015
Расходы	49 814,8	58 987,8	64 439,2	71 637,4	78 617,8
Расходы на образование	19 420,4	22 925,9	24 089,7	25 915,4	29 994,9
из них:					
Дошкольное и среднее образование - общеобразовательные программы	12 692,3	15 385,9	15 674,2	16 234,6	18 848,6
Среднее образование- начальное и среднее профессиональное образование	929,2	1 092,3	1 049,5	1 104,5	1 126,1
Продолженное среднее техническое образование	600,7	631,5	705,1	712,3	744,0
Высшее образование	2 242,4	2 745,7	3 077,9	3 412,3	3 854,2
Расходы на отдых, культуру и религию	2 552,8	2 604,4	2 920,4	3 318,9	3 683,2
из них:					
Услуги по организации отдыха и занятий спортом	387,5	481,1	576,6	747,6	696,3
Услуги в области культуры	1 024,4	1 088,2	1 233,4	1 299,7	1 400,0
Услуги, связанные с радио- и телевизионным вещанием и издательским делом	698,8	663,8	730,3	786,7	987,9
Расходы на здравоохранение	9 458,9	11 645,2	12 319,0	12 920,9	13 273,6
из них:					
Амбулаторные и клинические услуги	7 286,0	9 277,4	10 256,2	10 443,9	11 203,1
Услуги в области здравоохранения	748,9	865,9	831,2	908,1	475,9
Расходы на социальную защиту	14 272,3	17 498,4	20 389,3	23 333,6	24 841,7
из них:					
Заболевания и нетрудоспособность	247,1	336,6	385,4	446,9	467,8
Старость	7 822,5	10 737,5	13 050,3	15 648,6	16 479,4
Семья и дети	2 920,0	3 371,4	4 318,3	4 429,2	5 031,7
Безработица	212,9	137,4	144,9	180,2	186,9
Услуги социальной защиты, оказываемые не через учреждения интернатского типа	2 701,3	2 014,0	1 951,9	2 026,6	2 041,4
Расходы на жилищные и коммунальные услуги	4 110,4	4 313,9	4 720,8	6 148,6	6 824,4
в том числе:					
Жилищные и коммунальные услуги	2 745,6	3 165,6	3 643,3	4 332,9	4 704,7
Водоснабжение и освещение улиц	15,7	19,2	33,0	40,0	53,8
Жилищные и коммунальные услуги, не отнесенные к другим категориям	1 349,1	1 129,1	1 044,5	1 775,7	2 065,9

Приложение 2

Краткие методологические пояснения

Население: Основным источником данных является всеобщая перепись населения (1 раз в 10 лет), который дополняется административными записями, получаемыми от органов МВД и Минюста. Разрабатываются показатели по естественному движению населения ежемесячно, по миграции - 2 раза в год, по полному кругу показателей - раз в год: по миграции - к февралю, по причинам смерти населения на основе медицинских свидетельств о смерти - к апрелю, по общей численности населения - к марту.

Обследования домашних хозяйств, проведенные по Проекту “Мониторинг бедности” состоит из семейного вопросника и вопросника для местного сообщества (или Населенного Пункта). Уровень данных состоит из: демографической информации по составу семьи, жилье и инфраструктуры, объем потребления в семье, в том числе самостоятельного производства, экономическая деятельность в сельскохозяйственной и не сельскохозяйственной сфере. В отношении каждого члена семьи, собираются данные по состоянию здоровья, образования, миграции и трудовой статус. Данные по местному сообществу включают в себя данные о ценах и ключевых характеристиках населения в данном населенном пункте, вместе с информацией о наличии социальных услуг и инфраструктур.

Обследование домашних хозяйств является единственным национальным обследованием на основе статистической вероятности. (Обследование семейного бюджета, стандартное обследование уровня доходов и расходов для всех республик бывшего СССР использует выборку на основе территориально-отраслевого метода, и его результаты не могут быть применены по отношению ко всему населению страны). При этом небольшой объем опрашиваемых групп населения (2700 семей в 1997 г.), отобранный с использованием метода пропорционального отбора обследуемой группы, позволяет разбить данные по городскому и сельскому населению, по северным и южным регионам. Однако метод пропорционального отбора обследуемых групп не позволяет получать информацию в разрезе регионов, т.к. в регионах с малой численностью населения выборочная совокупность оказывается недостаточной для обеспечения репрезентативности результатов обследования. В связи с этим, сделаны разработки новой структуры опроса таким образом, чтобы обеспечивать репрезентативность результатов обследования и проводить анализ на уровне областей.

Социально-экономические индикаторы уровня жизни выражаются через средние величины (как по объему, так и в расчете на душу населения), коэффициенты дифференциации населения по уровню доходов (коэффициент Джини, квинтильные, децильные группы и т.п.), уровень бедности. Расчет социально-экономических индикаторов производится в соответствии с общими требованиями по формированию макроэкономических показателей, которые могут быть определены в стоимостном и натуральном выражении.

Уровень бедности. Источниками данных показателей бедности являются результаты выборочных обследований домашних хозяйств. В качестве официального метода измерения бедности в республике используется метод оценки по потребительским расходам домохозяйств. При использовании методики определения благосостояния человека по потребительским расходам учитываются следующие данные:

- ◆ *Расходы на продукты питания* - расходы населения на приобретаемые продукты питания, продукты питания, потребляемые вне дома. В эти расходы включается также стоимость продуктов собственного производства и полученных в подарок.
- ◆ *Приобретаемые продукты питания* - стоимость потребленных продуктов питания, купленных в отчетный период или ранее.
- ◆ *Продукты питания, потребляемые вне дома* - расходы на продукты питания, приобретаемые и потребляемые вне дома в течение обследуемого периода времени.
- ◆ *Продукты собственного производства* - оценка стоимости продуктов питания, произведенных домохозяйством для собственного потребления.
- ◆ *Непродовольственные товары и услуги* - расходы на приобретение одежды, обуви, белья, тканей, мыломоющих средств и предметов личной гигиены, галантереи, предметов домашнего обихода, предметов для отдыха, занятий, увлечений, строительных материалов и сантехники, ремонт дома, услуги прачечных, бань и саун, парикмахерских, оплата транспорта, услуг здравоохранения, образования и жилищно-коммунальных услуг.
- ◆ *Товары длительного пользования* – учет условной стоимости пользования этими товарами (амортизация).

Уровень бедности определяется по следующей формуле:

$$H = \frac{q}{n},$$

H – доля бедного населения

q – численность бедного населения

n – общая численность населения

Показатель распространенности крайней бедности определяется как доля населения, у которого объем расходов, меньше крайней черты бедности

Индекс глубины бедности (дефицит дохода, или дефицит потребления) измеряет в процентах расстояние между чертой бедности и фактическим уровнем потребления бедных слоев населения и показывает те затраты, которые необходимы, чтобы вывести каждое домашнее хозяйство до уровня черты бедности.

Показатель глубины бедности, или индекс разрыва бедности, можно рассчитать следующим образом:

$$PG = \frac{1}{n} \sum_{i=1}^q \left(1 - \frac{y_i}{z}\right),$$

где,

y_i – объем потребления бедных слоев населения

z – черта бедности

n – численность населения

Острота бедности определяется показателем *Фостера-Грира-Торбекке* (P_2), которая отражает средневзвешенное отклонение доходов бедных слоев населения от величины черты бедности.

Расчет значения *показателя остроты бедности* осуществляется путем оценки совокупной бедности значения глубины бедности у бедных, которые взвешиваются сами на себя (возводятся в квадрат). Оценка остроты бедности выражается следующей формулой:

$$P_2 = \frac{1}{n} \sum_{i=1}^q \left(1 - \frac{y_i}{z}\right)^2$$

Основные понятия и мета-данные индикаторов индекса детской бедности

I. Материальная детская бедность

Уровень детской бедности - дети в возрасте 0-17 лет, проживающие в домохозяйствах со среднедушевыми потребительскими расходами ниже черты бедности, в процентах к общей численности детей соответствующего возраста.

Уровень крайней детской бедности - дети в возрасте 0-17 лет, проживающие в домохозяйствах со среднедушевыми потребительскими расходами ниже крайней черты бедности, в процентах к общей численности детей соответствующего возраста.

Глубина детской бедности – показатель глубины бедности отражает разницу между чертой бедности и уровнем соответствующего показателя благосостояния бедных детей.

Доля детей с недостаточным весом в возрасте 1-6 лет - дети, для которых соотношение веса к росту более чем на 2 стандартных отклонения ниже стандарта для их возраста, классифицируются как недоедающие.

II. Состояние и профилактика здоровья детей

Доля детей, родившихся с отставанием массы тела (менее 2,5 кг.), процентов

Согласно Международной статистической классификации болезней и причин смерти 10-го пересмотра ВОЗ (МКБ-10), масса тела при рождении – масса тела плода или новорожденного, зарегистрированная сразу после рождения (выражается в граммах). В статистических разработках принята группировка по массе тела при рождении с использованием интервалов в 500 граммов. К данной массе тела отнесена масса тела менее 2500г (500 - 2499 грамм).

Заболеваемость детей туберкулезом (0-14 лет), на 100000 населения. Рассчитывается отношением числа больных детей в возрасте 0-14 лет с диагнозом «туберкулез», установленным впервые, к среднегодовой численности детей в возрасте 0-14 лет.

Заболеваемость беременных женщин анемией, процентов. Рассчитывается отношением числа беременных женщин, страдающих анемией к общему числу беременных женщин, которые в отчетном году закончили беременность (родами в срок, абортами (самопроизвольными – и по медицинским показаниям) и преждевременными родами) и умноженное на 100.

Доля детей, прошедших иммунизацию против кори, процентов. Рассчитывается отношением числа детей привитых против кори в возрасте до 1 года (исполнилось 1 год 11 месяцев 29 дней) к целевой группе детей этого возраста (целевая группа – это количество лиц определенного возраста, подлежащих иммунизации согласно Национального календаря профилактических прививок Кыргызской Республики, утвержденного приказом Минздрава КР №457 от 26.10.2005г.)

Доля детей, прошедших иммунизацию против туберкулеза, процентов. Рассчитывается отношением числа детей привитых против туберкулеза в возраст до 1 года (исполнилось ровно 11 месяцев 29 дней) к целевой группе детей этого возраста (целевая группа – это количество лиц определенного возраста, подлежащих иммунизации согласно Национального календаря профилактических прививок Кыргызской Республики, утвержденного приказом Минздрава КР №457 от 26.10.2005г.)

III. Коэффициенты смертности

Младенческая смертность - смертность детей в возрасте до 1 года (0 лет). Коэффициент младенческой смертности выражается в промилле (на 1000) и рассчитывается отношением числа умерших в возрасте до 1 года к числу родившихся живыми.

Перинатальная смертность - смертность жизнеспособных плодов и новорожденных детей в перинатальном периоде. Перинатальный период начинается с 22-й полной недели (154-го дня) внутриутробной жизни плода (в это время в норме масса тела плода составляет 500 г) и заканчивается спустя 7 полных дней после рождения. Коэффициент перинатальной смертности вычисляется как частное от деления суммы мертворожденных и умерших на первой неделе жизни на сумму родившихся живыми и мертвыми в данном году.

Ожидаемая продолжительность жизни для лиц, достигших определенного возраста (x), представляет собой среднее число лет, которое предстояло бы прожить достигшим данного возраста при сохранении в каждом следующем возрасте современного уровня смертности.

Детская смертность – смертность детей в возрасте до 5-ти лет (0-4 года). Коэффициент детской смертности рассчитывается отношением числа умерших до 5-ти лет к числу родившихся живыми и выражается в промилле (на 1000).

Материнская смертность – смертность женщин от осложнений беременности, родов и послеродового периода. В соответствии с рекомендациями ВОЗ, материнская смерть определяется как смерть женщины, наступившая в период беременности или в течение 42 дней после ее окончания, независимо от продолжительности и локализации беременности, от какой-либо причины, связанной с беременностью или отягощенной ею, или ее ведением, но не от несчастного случая или случайно возникшей причины. Рассчитывается отношением числа женщин, умерших от осложнений беременности, родов и послеродового периода к числу родившихся живыми и выражается киломилле (т.е. на 100 000).

IV. Образование и дошкольное воспитание детей

Доля детей (4 класс) получивших положительные оценки по тесту "математика", процентов. Показатель рассчитывается отношением числа детей, имевших по результатам тестирования базовые и выше знания, к числу протестированных детей.

Доля детей (4 класс) получивших положительные оценки по тесту "грамотность", процентов. Показатель рассчитывается отношением числа детей, имевших по результатам тестирования базовые и выше знания, к числу протестированных детей.

Доля детей, охваченных дошкольным образованием, процентов. Коэффициент охвата дошкольным образованием определяется отношением численности детей, посещающих дошкольные учреждения к

численности детей в возрасте 1-6 лет по данным демографической статистики, скорректированный на численность детей в возрасте 6 лет, обучающихся в школе.

Доля детей (нетто-коэффициент), охваченных начальным образованием (1-4 классы), процентов. Рассчитывается отношением числа детей в официальной возрастной группе, обучающихся в 1-4 классах к общему числу детей соответствующей возрастной группы (7-10 лет) по данным демографической статистики.

Доля детей (нетто-коэффициент), охваченных средним образованием (5-11 классы), процентов. Рассчитывается отношением числа детей в официальной возрастной группе, обучающихся в 5-11 классах к общему числу детей соответствующей возрастной группы (11- 17 лет) по данным демографической статистики.

V. Условия и качество жизни

Доля населения, не имеющего доступа к услугам здравоохранения, процентов. Рассчитывается отношением численности населения, нуждавшегося в услугах здравоохранения, но не воспользовавшихся ими по следующим причинам: отказали в услугах, дорого оплачивать услуги, не смогли добраться до медучреждения по причине расстояния, к общей численности населения.

Доля населения, не имеющего доступа к чистой питьевой воде, процентов. Рассчитывается отношением численности населения, использующего питьевую воду из открытых источников водоснабжения к общей численности населения.

Доля населения, не имеющего доступа к адекватным санитарно-гигиеническим условиям, процентов. Рассчитывается отношением численности населения, не имеющего доступа к системе канализации (централизованные и индивидуальные системы стоков) к общей численности населения.

VI. Детские риски

Доля несовершеннолетних детей, совершивших преступления в общей численности совершивших преступления, процентов. Число выявленных лиц совершивших преступления, которым ко времени совершения преступления исполнилось 14, но не исполнилось 18 лет и официально взяты на учет органами внутренних дел лица, на которых заведены уголовные дела. Уровень преступной активности социальной группы определяется по удельным весам определенной социальной группы лиц, совершивших преступление, к той же социально-демографической группе среди всего населения.

Доля детей, рожденных женщинами в раннем возрасте (до 18 лет), процентов, рассчитывается отношением числа детей, рожденных матерями в возрасте до 18 лет к числу родившихся живыми.

Смертность детей и подростков в возрасте 15-24 года от самоубийств, на 100000 населения соответствующего возраста – отношение случаев суицида в возрасте 15-24 лет к численности населения данной возрастной группы.

Взято на учет ВИЧ инфицированных дети в возрасте 0-17 лет с диагнозом, установленным впервые в жизни, на 100000 населения соответствующего возраста. Рассчитывается отношением числа выявленных ВИЧ инфицированных детей в возрасте 0-17 лет на среднегодовую численность постоянного населения соответствующего возраста.

Численность выявленных детей оставшихся без попечения родителей (0-17 лет), на 100000 населения. Дети оставшихся без попечения родителей – дети, находящиеся в домах ребенка, детских домах, интернатах и школах, включая дома для детей с ограниченными возможностями, детские дома семейного типа, “SOS – деревни”. Определяется отношением числа детей, оставшихся без попечения родителей в возрасте 0-17 лет к общему числу детей в возрасте 0-17 лет по данным демографической статистики.

Жизненный уровень населения определяется масштабом возможного потребления материальных благ и услуг в рамках располагаемого среднедушевого денежного дохода, оцениваемого статистическими методами на базе использования данных интегрированного выборочного обследования 5016 домашних хозяйств, проводимых на постоянной основе (ежеквартально).

Совокупный доход домашнего хозяйства – включает в себя все виды денежных доходов, а также стоимость натуральных поступлений, полученных из личного подсобного хозяйства, коллективного садоводства и огородничества фермерских хозяйств, и использованных на личное (домашнее) потребление. Продукция от личного подсобного хозяйства учитывается за вычетом материальных затрат на ее производство.

Денежные доходы домашних хозяйств – представляют собой сумму денежных средств, полученных членами домашних хозяйств от трудовой деятельности, пенсий, стипендий, пособий, компенсационных и других дополнительных выплат, процентов, дивидендов, ренты и других доходов от собственности, средств от продажи продукции личного подсобного хозяйства и прочих денежных поступлений.

Денежные расходы домашних хозяйств - включают денежные расходы на потребление, подоходный налог, взносы по всем видам страхования, расходы на подарки и помощь родственникам и знакомым, расходы на покупку ценных бумаг, валюты и другие расходы. Денежные расходы на потребление: расходы на приобретение потребительских товаров и услуг, а также потребление товаров и услуг в натуральной форме: произведенных для себя (сельскохозяйственная продукция личных подсобных хозяйств) и полученных в качестве оплаты труда.

Потребительские расходы домашних хозяйств – включают денежные расходы на приобретение потребительских товаров и услуг, а также потребление товаров и услуг в натуральной форме: произведенных для себя (сельскохозяйственная продукция личных подсобных хозяйств) и полученных в качестве оплаты труда.

Коэффициенты дифференциации доходов населения показывают размер превышения доходов высокодоходных групп по сравнению с низкодоходными группами населения и выражаются в виде коэффициента фондов, децильного коэффициента дифференциации, квинтильного коэффициента дифференциации, тертильного коэффициента дифференциации.

Коэффициент фондов показывает соотношение между средними значениями доходов сравниваемых групп населения или их долями в общем объеме доходов.

Квинтильный коэффициент дифференциации характеризует отношение уровней доходов, каждой пятой доли совокупности в разных концах ряда распределения населения по уровню среднедушевых доходов.

Коэффициент концентрации доходов (Индекс Джини) характеризует степень отклонения фактического объема распределения доходов населения от линии равномерного распределения.

Расчет коэффициента Джини выражается следующей формулой:

$$G = \frac{N+1}{N-1} - \frac{2}{\mu} \frac{\sum_i r_i w_i}{N(N-1)}$$

где,

r_i - категория каждого индивидуума от самой богатой (1) до самой бедной (N).

w_i – вес каждого индивидуума

μ – средний показатель благосостояния

Кривая Лоренца отражает графически функцию распределения денежных доходов отдельных групп населения от всей суммы доходов. Равномерное распределение доходов даст прямую линию по диагонали. При неравномерном распределении эта кривая имеет значительный прогиб вправо вниз.

Среднедушевая суточная калорийность питания по химическому составу характеризует состав пищевых веществ в потребленных продуктах питания на одного члена домашнего хозяйства.

Расчет показателей потребления продуктов на душу населения ведется с применением натуральных и условно-натуральных единиц, используемых для пересчета продуктов питания в первичный продукт. При соотношении фактического уровня потребления с научно-обоснованными, изучается не только количество потребленных продуктов, но и рациональная структура, показатели калорийности и питательности суточного рациона питания.

Метод Z-СКОР, основан на анализе соотношения веса и роста. Дети, для которых это соотношение более чем на два стандартных отклонения ниже стандарта веса для их высоты, классифицируются как недоедающие.

Показатель массы тела (ПМТ) для взрослых представляет собой частное от деления массы тела (в кг) на квадрат роста (m^2). По рекомендации специалистов ВОЗ используется 4 диапазона значений ПМТ. ПМТ менее 18,5 – означает хроническая энергетическая недостаточность, 18,5 – 25,0 – нормальный вес, 25,0 – 30,0 – избыток веса, свыше 30,0 – ожирение.

Прожиточный минимум – представляет собой стоимостную оценку минимального набора материальных благ и услуг, равных по величине стоимости минимальной потребительской корзины, необходимых для обеспечения жизнедеятельности человека и сохранения его здоровья, а также суммы обязательных платежей и сборов (взносов). Разработка ПМ основывается на единой методологии для республики в целом и ее отдельных регионов. Прожиточный минимум пересчитывается с учетом индекса потребительских цен ежемесячно. Информация представляется ежемесячно, не позднее двух недель после отчетного периода.

Здравоохранение: Данные разрабатываются по регионам и половозрастным группам и представляются с годовой периодичностью Минздравом. Отчет публикуется через 4 месяца после отчетного периода. По инфекционным заболеваниям отчет представляется ежемесячно. Публикация по инфекционным заболеваниям осуществляется на 10-й день после отчетного периода.

Образование: Данные разрабатываются на основе ежегодных отчетов Министерства образования, науки и молодежной политики по общеобразовательным школам (2104) и Нацстаткома, высшим профессиональным учебным заведениям (49) и средним профессиональным учебным заведениям (75), представляемых через два месяца после отчетного периода. Публикуются в ноябре. По дошкольным учреждениям данные собираются ежегодно от 440 объектов в апреле и публикуются в июне.

Моральная статистика: Готовятся по регионам и половозрастным группам на основе данных, ежемесячно представляемых МВД, и публикуются на 6-й день после отчетного периода.

Экология: Данные по природным ресурсам готовятся ежегодно, включая использование и охрану водных ресурсов от Министерства сельского и водного хозяйства на 4-5-й месяц после отчетного периода; состояние и охрану атмосферного воздуха от промышленных предприятий, организаций и учреждений, имеющих стационарные источники загрязнения атмосферного воздуха; использование и охрану лесных ресурсов и заповедных территорий от лесхозов, заповедников и природных национальных парков. Данные публикуются в мае.

**График публикаций, издаваемых
Нацстаткомом Кыргызской Республики в 2017г.**

	Периодичность	Сроки издания
<i>Комплексные статистические издания</i>		
Публикация «О социально-экономическом положении Кыргызской Республики»	ежемесячная	до 18 числа, квартальная - до 20 числа после отчетного месяца
Статистический бюллетень «Кыргызская Республика и регионы»	квартальная	3 декада месяца после отчетного квартала
Краткий статистический справочник «Кыргызстан»	ежегодная	апрель
Сборник «Кыргызстан в цифрах»	ежегодная	июнь
Публикация «Социальные тенденции Кыргызской Республики 2012-2016»	ежегодная	декабрь
Статистический ежегодник Кыргызской Республики	ежегодная	декабрь
<i>Статистика национальных счетов</i>		
Сборник «Национальные счета Кыргызской Республики 2012-2016»	ежегодная	декабрь
Сборник «Межотраслевой баланс производства и использования товаров и услуг Кыргызской Республики за 2015г. (Затраты-Выпуск)»	ежегодная	март
<i>Статистика предприятий и финансов</i>		
Сборник «Деятельность предприятий с иностранными инвестициями в Кыргызской Республике 2012-2016»	ежегодная	сентябрь
Сборник «Малое и среднее предпринимательство в Кыргызской Республике 2012-2016»	ежегодная	сентябрь
Статистический бюллетень «Формирование прибыли предприятий реального сектора экономики»	ежегодная квартальная	25 июня 70 день после отчетного периода
Статистический бюллетень «Состояние взаимной задолженности предприятий реального сектора экономики»	ежегодная квартальная	25 июня 70 день после отчетного периода
Статистический бюллетень «Запасы товарно-материальных ценностей предприятий реального сектора экономики»	ежегодная квартальная	25 июня 70 день после отчетного периода
Статистический бюллетень «Основные показатели деятельности предприятий финансового сектора экономики»	ежегодная квартальная	22 апреля 50 день после отчетного периода
Сборник «Финансы предприятий Кыргызской Республики 2012-2016»	ежегодная	сентябрь
<i>Статистика промышленности</i>		
Статистический бюллетень «Основные экономические показатели по промышленности»	ежемесячная	до 15 числа после отчетного периода
Статистический бюллетень «Основные экономические показатели развития промышленности Кыргызской Республики в 2016г. (по форме СО)»	ежегодная	июль
Сборник «Промышленность Кыргызской Республики 2012-2016»	ежегодная	ноябрь
Статистический бюллетень «Производство важнейших видов продукции в натуральном выражении»	ежегодная	июль
<i>Статистика строительства и инвестиций</i>		
Статистический бюллетень «Основные показатели инвестиционной и строительной деятельности»	квартальная	15 числа после отчетного периода
Статистический бюллетень «Основные показатели инвестиционной и строительной деятельности по территории»	квартальная	15 числа после отчетного периода
Статистический бюллетень «Основные итоги разработки годовых отчетов по инвестициям и строительству»	ежегодная	сентябрь
Сборник «Инвестиции в Кыргызской Республике 2012-2016»	ежегодная	сентябрь

	Периодичность	Сроки издания
Статистика сельского хозяйства		
Статистический бюллетень «Производство основных видов продуктов животноводства всеми категориями хозяйств в разрезе областей и районов»	месячная	на 9-й день после отчетного периода
Статистический бюллетень «Сводка о ходе уборки урожая сельскохозяйственных культур, сева озимых, вспашка зяби»	с 1 июля до конца года	на 9-й день после отчетного периода
Статистический бюллетень «О сборе урожая сельскохозяйственных культур в 2016г.»	годовая	январь
Статистический бюллетень «Посевные площади сельскохозяйственных культур под урожай 2017г.»	годовая	июль
Сборник «Сельское хозяйство Кыргызской Республики 2012-2016»	годовая	ноябрь
Статистический бюллетень «Отчет о производстве кормов»	годовая	декабрь
Статистический бюллетень «Итоги учета скота и домашней птицы на начало 2017 года»	годовая	март
Статистика потребительского рынка и услуг		
Статистический бюллетень «Основные показатели торговли и услуг»	месячная	до 20 числа после отчетного периода
Сборник «Потребительский рынок Кыргызской Республики 2012-2016»	годовая	3 квартал
Сборник «Туризм в Кыргызстане»	годовая	июль
Сборник «Информационно-коммуникационные технологии в Кыргызской Республике»	годовая	октябрь
Статистика цен		
Статистический бюллетень «Индексы потребительских цен на товары и услуги по Кыргызской Республике»	месячная	на 12 день после отчетного периода
Сборник «Цены в Кыргызской Республике»	годовая квартальная	Март на 45 день после отчетного периода
Статистический бюллетень «Цены производителей на основные виды промышленной продукции отдельных стран СНГ»	квартальная	на 30 день после отчетного периода
Статистика труда и занятости		
Статистический бюллетень «Итоги годовых разработок по статистике труда и занятости населения»	годовая	сентябрь
«Занятость и безработица»	годовая	октябрь
Итоги интегрированного обследования бюджетов домашних хозяйств и рабочей силы в 2016г.		
Статистика выборочных обследований		
Информационный бюллетень Кыргызской Республики по продовольственной безопасности и бедности	квартальная	На 50 день после отчетного периода
Сборник «Уровень жизни населения Кыргызской Республики 2012-2016»	годовая	ноябрь
Статистика внешнеэкономической деятельности		
Сборник «Внешняя торговля Кыргызской Республики 2012-2016»	годовая	октябрь
Демографическая статистика		
Сборник «Демографический ежегодник Кыргызской Республики 2012-2016»	годовая	сентябрь
Социальная статистика		
Сборник «Женщины и мужчины Кыргызской Республики»	годовая	ноябрь
Статистика окружающей среды и ИКТ		
Статистический бюллетень «Окружающая среда»	годовая	август
Сборник «Окружающая среда в Кыргызской Республике»	годовая	октябрь

УРОВЕНЬ ЖИЗНИ НАСЕЛЕНИЯ КЫРГЫЗСКОЙ РЕСПУБЛИКИ 2011 – 2015

Годовая публикация

*Ответственный за выпуск:
Орозбаева К.Д.*

Тел: (+ 996 312) 324691
324655

Подписано в печать: ноябрь 2016г.
Формат А4 60х84 1/8
Печать офсетная
Тираж 120 экз.

Объем 23 п.л.
Заказ №

*Отдел полиграфических работ и издания
ГВЦ Нацстаткома
Кыргызской Республики*