

Национальный статистический комитет Кыргызской Республики

# **Социальные тенденции Кыргызской Республики**

## **2007-2011**

Выпуск 8

Бишкек 2012

**УДК 316.31.4**  
**ББК 60.55**  
**С69**

С69 Социальные тенденции Кыргызской Республики: 2007-2011: Выпуск 8 – Бишкек:  
Национальный статистический комитет Кыргызской Республики, 2012 - 147 страниц.  
ISBN 978-9967-26-605-6

Редакционно-издательский Совет:

- Председатель - А. Осмоналиев  
Члены: - Д. Байжуманов  
          Н. Тулегабылов  
          - Л. Текеева  
          - А. Сатыбалдиев  
          - К. Койчуманова  
          - Р. Плесовских  
          - Ч. Турдубаева

Публикация «**Социальные тенденции Кыргызской Республики**» - аналитическое издание, наиболее полно отражающее явления и процессы, произошедшие в социальной сфере республики в 2011г. в сравнении с предыдущими годами. В издание включено более 69 графиков и около 97 таблиц, дополненных пояснительным текстом к ним.

Приведенные данные рассчитаны в соответствии с международной методологией, что позволит пользователю сопоставить их с показателями других стран.

Издание предназначено для самых разных пользователей: высшего управленческого персонала, руководителей и работников предприятий и организаций, научных, предпринимательских и банковских кругов, профессорско-преподавательского состава, аспирантов и студентов, других заинтересованных лиц.

Публикация имеется также на магнитных носителях.

Последний день обновления данных настоящей публикации: декабрь 2012г.

**Условные обозначения:**

- явление отсутствует;
- ... данных не имеется;
- 0,0 значение показателя меньше единицы измерения.

Незначительные расхождения итога от суммы слагаемых объясняются округлением данных.

С 0302030000-12  
ISBN 978-9967-26-605-6

**УДК 316.31.4**  
**ББК 60.55**

©Национальный статистический комитет  
Кыргызской Республики, 2012  
интернет: [www.stat.kg](http://www.stat.kg);  
e-mail: [nsc\\_mail@stat.kg](mailto:nsc_mail@stat.kg)

## *Другие основные публикации Национального статистического комитета*

### **«Кыргызстан в цифрах»**

Представлены основные показатели, характеризующие социально-экономическое положение страны в 2011г. в сравнении с предыдущими годами на основе оперативных данных. Размещена информация о населении, его занятости и уровне жизни, развитии социальной сферы, а также положение в отдельных отраслях экономики. Сборник подготовлен на основе данных, полученных от предприятий, организаций, населения путем проведения переписей, выборочных обследований и других форм статистического наблюдения, данных министерств и ведомств Кыргызской Республики. Тираж 310 экз.

### **«Социально-экономическое положение Кыргызской Республики»**

Содержит анализ положения экономики и социальной сферы страны на основе ежемесячных оперативных данных, включая реальный, государственный, внешний и социальный секторы. Тираж 35 экз.

### **«Статистический ежегодник Кыргызской Республики 2007-2011»**

Содержит подробную информацию, основанную на уточненных данных, как в целом по республике, так и по ее регионам. Представлены данные о социальной сфере, науке и инновациях, информационно-коммуникационным технологиям, ценах и тарифах. Помещена информация о системе национальных счетов, хозяйствующих субъектах республики, малом и среднем предпринимательстве, инвестициях. Освещено положение в отдельных отраслях экономики. Внешнеэкономическая деятельность представлена данными о платежном балансе республики и ее внешней торговле. Тираж 250 экз.

### **«Социальные тенденции Кыргызской Республики»**

Аналитическое издание, наиболее полно отражающее явления и процессы, происходящие в социальной сфере республики за ряд лет. В издание включено более 70 графиков и около 100 таблиц, дополненных пояснительным текстом к ним. Приведенные данные рассчитаны в соответствии с международной методологией. Тираж 150 экз.

### **«Национальные счета Кыргызской Республики 2007-2011»**

Излагаются принципы построения и взаимосвязь показателей системы национальных счетов, основные структуры и их отдельные компоненты, приведена система счетов, содержащая обобщенные данные о производстве, образовании, распределении и использовании валового внутреннего продукта республики. Тираж 70 экз.

### **«Демографический ежегодник Кыргызской Республики» 2007-2011»**

Содержит данные об административно-территориальном устройстве, изменении численности, половозрастном и национальном составе населения, его размещении по территории Кыргызской Республики, о рождаемости и смертности, брачности и разводимости, миграции и т.д. Тираж 190 экз.

### **«Промышленность Кыргызской Республики 2007-2011»**

Представлены основные показатели, характеризующие развитие промышленности в целом по республике в 2011г. в сравнении с рядом предшествующих лет. Приведены данные о производстве отдельных видов продукции и территории. Тираж 140 экз.

### **«Сельское хозяйство Кыргызской Республики 2007-2011»**

Содержит анализ тенденций, сложившихся в сельском хозяйстве за указанный период. Приведены данные о производстве и реализации сельскохозяйственной продукции по республике и территории. Тираж 160 экз.

### **«Инвестиции в Кыргызской Республике 2007-2011»**

Представлены статистические данные по инвестиционной и строительной деятельности в республике за 2011г. в сравнении предыдущими годами. Тираж 100 экз.

### **«Потребительский рынок Кыргызской Республики 2007-2011»**

В сборнике представлены статистические данные о состоянии внутренней торговли Кыргызской Республики и ее регионов, а также методологические пояснения к ним. Тираж 70 экз.

### **«Индексы цен в Кыргызской Республике»**

Содержит данные об уровне и индексах цен (тарифов) на потребительские товары и услуги, продукцию производства за 2007-2011 годы, а также международные сравнения по отдельным странам СНГ. Тираж 50 экз.

### **«Информационно-коммуникационные технологии Кыргызской Республики 2007-2011»**

Содержит анализ состояния и использования информационно-коммуникационных технологий юридическими лицами как в целом в республике, так и по ее регионам. В приложениях приведены подробные данные о состоянии ИКТ по формам собственности и видам экономической деятельности. Тираж 70 экз.

### **«Финансы предприятий Кыргызской Республики 2007-2011»**

Содержит краткий анализ финансовых показателей предприятий реального и финансового секторов экономики. В приложениях приведены подробные данные и методологические пояснения к ним. Тираж 85 экз.

### **«Внешняя торговля Кыргызской Республики 2007-2011»**

Содержит анализ сложившихся тенденций в развитии внешней торговли за этот период. В приложениях приведены подробные статистические данные и методологические пояснения к ним. Тираж 85 экз.

### **«Уровень жизни населения Кыргызской Республики 2007-2011»**

Содержит анализ показателей бедности, данные о доходах и расходах населения, энергетической ценности питания, отслеживаемые НСК в соответствии с ежегодно проводимыми обследованиями домохозяйств. Представлены данные о социальном обеспечении населения. В приложениях приведены подробные статистические данные, методологические пояснения к ним. Тираж 120 экз.

### **«Занятость и безработица»**

Публикация подготовлена по итогам интегрированного выборочного обследования домашних хозяйств и рабочей силы в 2011г. Содержит данные об экономически активном, занятом и безработном населении с их распределением по территории, полу, уровню образования, виду экономической деятельности, занятиям и др. Тираж 90 экз.

### **«Малое и среднее предпринимательство в Кыргызской Республике 2007-2011»**

Представлены статистические данные по основным экономическим показателям деятельности малых и средних предприятий, крестьянских (фермерских) хозяйств и индивидуальных предпринимателей. Тираж 120 экз.

### **«Деятельность предприятий с иностранными инвестициями в Кыргызской Республике 2007-2011»**

Представлен краткий анализ и статистические данные по основным экономическим показателям деятельности предприятий с иностранными инвестициями в 2011г. в сравнении с предыдущими годами. Тираж 100 экз.

### **«Женщины и мужчины Кыргызской Республики»**

В гендерном аспекте представлены данные о численности и структуре населения, продолжительности жизни, заболеваемости, образовании, занятости по видам экономической деятельности, представительстве в органах управления. Тираж 50 экз.

### **«Туризм в Кыргызстане 2007-2011»**

Представлены данные о занятости в сфере туризма, потоках туристов, услугах отдыха и сети учреждений туризма в республике. Тираж 120 экз.

### **«Образование в Кыргызской Республике» 2007-2011**

В сборнике представлена подробная информация об уровне образования населения, числе учебных заведений, численности и составе обучающихся, направления профессионального обучения, преподавательском персонале. Тираж 100 экз.

# Содержание

<b>Глава 1. Население</b>	<b>Численность и плотность населения</b>	
	Таблица 1.1: Численность постоянного населения по территории	20
	Таблица 1.2: Территория и административно-территориальное устройство Кыргызской Республики на начало 2012г.	20
	<b>Население по полу и возрасту</b>	
	График 1.1: Распределение мужчин и женщин по возрастным группам на начало 2012г.	21
	<b>Население по национальному составу</b>	
	График 1.2: Удельный вес отдельных национальностей в общей численности населения на начало 2012г.	22
	Таблица 1.3: Численность постоянного населения по отдельным национальностям	23
	<b>Рождаемость</b>	
	График 1.3: Среднегодовая численность женщин в возрасте 20-29 лет, число браков и число родившихся детей у женщин этой возрастной группы	23
	Таблица 1.4: Средний возраст матери при рождении детей	24
	Таблица 1.5: Число родившихся живыми по очередности рождений	24
	Таблица 1.6: Число рождений по брачному состоянию матери	24
	График 1.4: Рождаемость у женщин, не состоявших в зарегистрированном браке в 2011г.	25
	<b>Ожидаемая продолжительность жизни и смертность населения</b>	
	Таблица 1.7: Ожидаемая продолжительность жизни при рождении по полу	25
	Таблица 1.8: Стандартизованные коэффициенты смертности населения по полу	26
	Таблица 1.9: Число умерших по основным причинам смерти в 2011г.	26
	График 1.5: Смертность от болезней системы кровообращения по полу и возрастным группам в 2011г.	27
	График 1.6: Смертность от травм, отравлений и некоторых других последствий воздействия внешних причин по полу и возрастным группам в 2011г.	27
	<b>Младенческая смертность</b>	
	Таблица 1.10: Младенческая смертность	28
	Таблица 1.11: Младенческая смертность по полу и основным классам причин смерти в 2011г.	28
	<b>Материнская смертность</b>	
	Таблица 1.12: Материнская смертность	29
	<b>Миграция населения</b>	
	График 1.7: Внешняя (международная) миграция населения	30
	Таблица 1.13: Миграционный баланс межобластной миграции населения	30

---

**Глава 2.  
Домохозяйства  
и семьи****Домохозяйства**

---

График 2.1: Средний размер частных домохозяйств	32
---	----

---

График 2.2: Домохозяйства по размеру	33
--------------------------------------	----

---

Таблица 2.1: Домохозяйства по типам и числу их членов	33
---	----

---

Таблица 2.2: Домохозяйства, состоящие из одного человека в возрасте 12 лет и старше, по возрастным группам и полу	34
---	----

**Семьи**

---

График 2.3: Средний размер семьи	35
----------------------------------	----

---

Таблица 2.3: Изменение размера семей	35
--------------------------------------	----

---

Таблица 2.4: Семьи, имеющие детей моложе 18 лет, по размеру	36
---	----

**Браки и разводы**

---

График 2.4: Распределение населения в возрасте 15 лет и старше по возрасту, полу и состоянию в браке	37
--	----

---

Таблица 2.5: Средний возраст вступления в брак	37
--	----

---

Таблица 2.6: Доля никогда не состоявших в браке в возрасте 20-24 года у наиболее многочисленных национальностей Кыргызстана	38
---	----

---

Таблица 2.7: Число браков и разводов	38
--------------------------------------	----

---

Таблица 2.8: Число вдовых, разведенных и разошедшихся	39
---	----

---

График 2.5: Число браков, разводов и родившихся	39
---	----

---

График 2.6: Население, состоящее в незарегистрированном браке, по полу и возрасту	40
---	----

---

---

## Глава 3. Обучение и образование

### Дошкольное обучение

Таблица 3.1: Дошкольные образовательные организации	42
---	----

График 3.1: Охват детей дошкольными образовательными организациями	43
--	----

Таблица 3.2: Численность детей, посещающих дошкольные образовательные организации, в расчете на 100 мест	43
--	----

### Школьное образование

График 3.2: Число дневных общеобразовательных организаций и численность учащихся в них	44
--	----

Таблица 3.3: Выбытие учащихся из общеобразовательных организаций в течение учебного года и летнего периода	44
--	----

### Начальное и среднее профессиональное образование

Таблица 3.4: Образовательные организации начального и среднего профессионального образования	46
--	----

### Высшее профессиональное образование

Таблица 3.5: Образовательные организации высшего профессионального образования	46
--	----

График 3.3: Численность студентов образовательных организаций среднего и высшего профессионального образования	47
--	----

### Уровень образования населения

Таблица 3.6: Изменение образовательного уровня населения в возрасте 15 лет и старше	48
---	----

График 3.4: Соотношение женщин и мужчин в возрасте 15 лет и старше по уровню образования	48
--	----

### Наука

Таблица 3.7: Аспирантуры и докторантуры	49
---	----

### Ресурсы образования

Таблица 3.8: Численность педагогических кадров по видам и формам собственности образовательных организаций	50
--	----

Таблица 3.9: Число учащихся, приходящихся на одного учителя, в дневных общеобразовательных организациях	51
---	----

### Расходы на образование

Таблица 3.10: Расходы государственного бюджета на образование	51
---	----

---

---

## Глава 4. Рынок труда и безработица

### Экономическая активность населения

График 4.1: Уровень экономической активности населения по полу и возрастным группам 54

Таблица 4.1: Экономическая активность трудоспособного населения и инвалидов в трудоспособном возрасте 55

### Рынок труда

График 4.2: Уровень занятости населения по полу и возрастным группам 56

График 4.3: Структура занятого населения по уровню образования 56

График 4.4: Распределение занятого населения по месту основной работы 57

График 4.5: Распределение занятого населения по секторам экономики 58

Таблица 4.2: Распределение занятого населения по видам экономической деятельности и полу 59

Таблица 4.3: Распределение занятого населения по группам занятий 60

График 4.6: Распределение занятого населения по группам занятий и полу 61

Таблица 4.4: Занятое население по продолжительности фактически отработанного времени на основной работе 62

### Безработица

Таблица 4.5: Распределение безработных по месту проживания и полу 62

График 4.7: Уровень общей безработицы по полу и возрасту 63

График 4.8: Уровень общей безработицы по полу и образованию 64

График 4.9: Структура безработных по продолжительности поиска работы 64

График 4.10: Численность официально зарегистрированных безработных 65

---

---

**Глава 5. Уровень жизни населения****Бедность**

---

График 5.1: Изменение уровня бедности	68
---------------------------------------	----

---

График 5.2: Уровень бедности и крайней бедности по территории в 2011г.	69
--	----

---

График 5.3: Индекс глубины бедности по территории	69
---	----

---

Таблица 5.1: Показатели неравенства в доходах населения	70
---	----

---

График 5.4: Соотношение среднего размера единого ежемесячного пособия и черты крайней бедности	70
--	----

---

График 5.5: Среднедушевые денежные доходы по территории	71
---	----

---

График 5.6: Среднедушевые доходы населения по территории	71
--	----

---

График 5.7: Реальные денежные доходы	72
--------------------------------------	----

---

График 5.8: Прожиточный минимум	73
---------------------------------	----

---

График 5.9: Энергетическая ценность питания	73
---	----

**Микрокредитование населения**

---

Таблица 5.2: Микрокредитование населения	74
--	----

---

График 5.10: Численность получателей микрокредитов по территории	75
--	----

---

Таблица 5.3: Охват населения микрокредитованием по территории	75
---	----

**Заработная плата**

---

График 5.11: Изменение уровня номинальной и реальной заработной платы	76
---	----

---

График 5.12: Среднемесячная номинальная заработная плата и прожиточный минимум трудоспособного населения	77
--	----

---

График 5.13: Среднемесячная номинальная заработная плата работников предприятий, организаций и учреждений по видам экономической деятельности в 2011г.	77
--	----

---

Таблица 5.4: Среднемесячная номинальная заработная плата женщин и мужчин по видам экономической деятельности	78
--	----

**Цены и тарифы**

---

Таблица 5.5: Индекс потребительских цен и тарифов	79
---	----

---

График 5.14: Изменение индекса потребительских цен и тарифов	79
--	----

---

Таблица 5.6: Средние цены на отдельные продовольственные товары	80
---	----

---

График 5.15: Индекс потребительских цен по отдельным странам Содружества	80
--	----

---

График 5.16: Потребительский набор товаров и услуг для расчета ИПЦ	81
--	----

---



---

<b>Глава 6. Валовой внутренний продукт и государственный бюджет</b>	Валовой внутренний продукт	
	График 6.1: Темпы роста валового внутреннего продукта	84
	График 6.2: Структура произведенного ВВП	85
	Таблица 6.1: Структура ВВП по видам расходов в текущих ценах	85
	Государственный бюджет	
	Таблица 6.2: Государственный бюджет	86
	График 6.3: Государственный бюджет (в процентах к ВВП)	86
	График 6.4: Доходы государственного бюджета	87
	График 6.5: Структура налоговых поступлений в 2011г.	87
	График 6.6: Расходы государственного бюджета на образование, здравоохранение и социальную защиту	88
	Таблица 6.3: Государственный бюджет по основным статьям расходов	89
	Внешний долг	
	Таблица 6.4: Государственный внешний долг	89

---

---

## Глава 7. Здоровье населения

### Инфекционные болезни

Таблица 7.1: Заболеваемость населения инфекционными болезнями	92
---	----

### Заболеваемость бронхиальной астмой

Таблица 7.2: Заболеваемость бронхиальной астмой по территории	93
---	----

Таблица 7.3: Заболеваемость бронхиальной астмой по возрастным группам	93
---	----

### Заболеваемость сахарным диабетом

Таблица 7.4: Заболеваемость сахарным диабетом по территории	94
---	----

Таблица 7.5: Заболеваемость сахарным диабетом по возрастным группам	94
---	----

### Сексуальное здоровье

Таблица 7.6: Заболеваемость инфекциями, передаваемыми половым путем	95
---	----

Таблица 7.7: Число ВИЧ-инфицированных и больных СПИДом по путям заражения	95
---	----

### Лечебно-профилактическая помощь населению

Таблица 7.8: Стационарный уход за больными	96
--	----

Таблица 7.9: Численность детей, получивших профилактические прививки	96
--	----

### Ресурсы здравоохранения

Таблица 7.10: Численность врачей и среднего медицинского персонала	97
--	----

Таблица 7.11: Число больничных коек по специализации	98
--	----

### Расходы на здравоохранение

Таблица 7.12: Расходы государственного бюджета на здравоохранение	98
---	----

### Доступ населения к услугам здравоохранения, чистой питьевой воде и санитарно-гигиеническим услугам

График 7.1: Доля населения, не имеющего доступ к услугам здравоохранения, по территории	99
---	----

График 7.2: Доступ к чистой питьевой воде по территории	99
---	----

График 7.3: Доступ к адекватным санитарно-гигиеническим условиям по территории	100
--	-----

---

---

**Глава 8.  
Социальное  
обеспечение  
населения**

---

Социальное обеспечение и помощь

---

Таблица 8.1: Численность получателей государственных пособий, состоящих на учете в органах социальной защиты населения 102

---

Таблица 8.2: Средний размер назначенных месячных государственных пособий по видам 102

---

Дети с ограниченными возможностями здоровья

---

Таблица 8.3: Дети с ограниченными возможностями здоровья в возрасте до 18 лет 103

---

Таблица 8.4: Средний размер пособия по инвалидности на детей до 18 лет 103

---

Пенсионное обеспечение

---

Таблица 8.5: Основные показатели пенсионного обеспечения 104

---

График 8.1: Индексы размеров пенсий 105

---

График 8.2: Изменение средних размеров назначенных пенсий 105

---

Учреждения для лиц с ограниченными возможностями здоровья и престарелых

---

Таблица 8.6: Дома-интернаты для престарелых и лиц с ограниченными возможностями здоровья 106

---

Расходы на социальную защиту

---

Таблица 8.7: Расходы на социальную защиту из средств Социального фонда 106

---

Таблица 8.8: Расходы на социальную защиту из государственного бюджета 106

---

---

**Глава 9.  
Преступность**

---

**Классификация преступлений**

---

**График 9.1: Структура преступлений, совершенных в 2011г. 108**

---

**Число и виды преступлений**

---

**Таблица 9.1: Зарегистрированные преступления по видам 109**

---

**Тяжкие преступления**

---

**График 9.2: Тяжкие преступления по территории в 2011г. 109**

---

**Преступления, совершенные с применением оружия**

---

**График 9.3: Преступления, совершенные с применением  
оружия 110**

---

**Кражи**

---

**Таблица 9.2: Кражи 110**

---

**График 9.4: Квартирные кражи по территории 111**

---

**Преступления, связанные с наркоманией  
и наркобизнесом**

---

**Таблица 9.3: Зарегистрированные преступления, связанные  
с наркоманией и наркобизнесом 111**

---

**Раскрываемость преступлений**

---

**Таблица 9.4: Раскрываемость преступлений по видам 112**

---

**Число и состав лиц, совершивших преступления**

---

**Таблица 9.5: Число выявленных лиц, совершивших  
преступления, по полу и возрасту 112**

---

**Число осужденных за отдельные виды преступлений**

---

**Таблица 9.6: Осужденные по приговорам судов, вступившим  
в законную силу, за отдельные виды  
преступлений 113**

---

**Меры наказания осужденных**

---

**Таблица 9.7: Распределение осужденных по основным мерам  
наказания 113**

---

<b>Глава 10. Жилищный фонд и жилищные условия населения</b>	Жилищный фонд	
	График 10.1: Жилищный фонд	116
	Таблица 10.1: Структура жилищного фонда	116
	Жилищное строительство	
	График 10.2: Динамика ввода в действие общей площади жилых домов	117
	Таблица 10.2: Ввод в действие жилых домов по формам собственности хозяйствующих субъектов	117
	График 10.3: Ввод в действие жилых домов на 1000 населения	118
	Таблица 10.3: Ввод в действие индивидуальных жилых домов	118
	Обеспеченность жильем	
	График 10.4: Обеспеченность жильем	119
	Таблица 10.4: Обеспеченность жильем по территории в 2011г.	120
	Благоустройство жилищного фонда	
	График 10.5: Благоустройство жилищного фонда	120
	Таблица 10.5: Благоустройство жилищного фонда в городских поселениях и сельской местности	121

---

<b>Глава 11.</b> <b>Окружающая среда</b>	Состояние атмосферного воздуха	
	Таблица 11.1: Выбросы загрязняющих атмосферу веществ, отходящих от стационарных источников	124
	График 11.1: Выбросы загрязняющих атмосферу веществ, отходящих от стационарных источников, по ингредиентам	124
	Водные ресурсы	
	Таблица 11.2: Водопотребление и сброс загрязненных сточных вод в поверхностные водные объекты	125
	График 11.2: Сброс загрязненных сточных вод в поверхностные водоемы	126
	Пропуск сточных вод через систему канализации	
	График 11.3: Объем сточных вод, пропущенных через очистные сооружения	126

---

---

<b>Глава 12. Транспорт</b>	<b>Автомобильный транспорт</b>	
	Таблица 12.1: Перевозки пассажиров всеми видами транспорта	128
	Таблица 12.2: Пассажирооборот всех видов транспорта	128
	Электрический транспорт	129
	Железнодорожный транспорт	129
	Воздушный транспорт	129
	Автомобильные дороги	129
	Легковые автомобили индивидуальных владельцев	
	Таблица 12.3: Число легковых автомобилей индивидуальных владельцев по территории	130
	Происшествия на транспорте	
	Таблица 12.4: Происшествия на автомобильных дорогах и улицах по территории	131
	График 12.1: Число пострадавших и погибших в дорожно-транспортных происшествиях	131
	Цены и тарифы на транспорте	
	Таблица 12.5: Индекс потребительских цен и тарифов на услуги пассажирского транспорта	132
	График 12.2: Индекс потребительских цен и тарифов на услуги пассажирского транспорта	132

---

<b>Глава 13. Участие в общественной жизни, религия, коммуникации, культура и искусство, туризм и отдых</b>	Неправительственные организации и средства массовой информации	
	Таблица 13.1: Неправительственные организации и средства массовой информации	134
	Религиозные объединения и организации	
	Таблица 13.2: Число религиозных объединений и организаций, зарегистрированных на территории Кыргызской Республики, на 1 января 2012 г.	134
	Связь и информационно-коммуникационные технологии	
	Таблица 13.3: Обеспеченность населения домашними телефонными аппаратами	135
	Культура и искусство	
	Таблица 13.4: Театры и концертные организации	136
	Таблица 13.5: Киноустановки	137
	График 13.1: Число посещений учреждений культуры и искусства	138
	Таблица 13.6: Общедоступные библиотеки	139
	Таблица 13.7: Музеи	139
	Туризм и отдых	
	Таблица 13.8: Основные индикаторы развития туризма	140
	Таблица 13.9: Специализированные средства размещения по территории	141
	Таблица 13.10: Численность посетителей, лечившихся и отдохавших в специализированных средствах размещения, по территории	141
Таблица 13.11: Санатории и пансионаты с лечением	142	
Таблица 13.12: Пансионаты и дома отдыха	142	
График публикаций, издаваемых Нацстаткомом Кыргызской Республики в 2013г.	143	



## *Авторы глав:*

		<i>Телефоны</i>
Население	Чыныбаева Р.К.	325-336
Домохозяйства и семьи	Чыныбаева Р.К.	324-636
	Мурсабекова Г.Т.	464-790
Обучение и образование; Здоровье населения; Социальная защита населения; Преступность; Жилищный фонд; Окружающая среда; Культура и искусство, туризм и отдых	Койчуманова К. Д.	324-652
	Бирюкова В. И.	324-644
	Самохлеб Г. Я.	324-655
	Оросбаев А.Т.	625-591
Рынок труда и безработица	Джайлобаева Г.Ж.	626-076
		324-722
Уровень жизни населения	Самохлеб Г. Я.	324-655
	Джайлобаева Г.Ж.	626-076
	Абдукадирова М. А.	625-825
	Оросбаев А.Т.	625-591
Валовой внутренний продукт и государственный бюджет	Плесовских Р. С.	324-695
	Оросбаев А.Т.	625-591
Транспорт; Связь и информационно- коммуникационные технологии	Абдылдаева Т. К.	324-650
	Бирюкова В. И.	324-644
	Абдукадирова М.А.	625-825
Неправительственные организации и средства массовой информации	Ермекбаева Г. Б.	625-639
	Оросбаев А.Т.	625-591

### *Ответственные за выпуск:*

*Турдубаева Ч. С.* 625-662  
*Власова Н. Н.* 625-559

### *Компьютерная верстка:*

*Кенжебаева С.* 625-559

## Глава 1. Население

### Численность и плотность населения

- Численность постоянного населения страны на начало 2012г. составила 5 млн. 552 тыс. человек (Таблица 1.1).
- Средняя плотность населения составляет 28 человек на один квадратный километр (Таблица 1.2).

### Население по полу и возрасту

- На начало 2012г. около трети общей численности населения составляли дети и подростки, 61 процент - лица в трудоспособном возрасте, около 7 процентов - старше трудоспособного возраста (График 1.1).

### Население по национальному составу

- При росте общей численности населения за период после переписи населения и жилищного фонда 2009г. до начала 2012г. почти на 4 процента, численность кыргызов возросла на 5 процентов (Страница 22). Наряду с этим, происходящие в республике эмиграционные процессы, привели к сокращению численности некоторых других национальностей. Но, несмотря на это, сохранены представители всех национальностей, исторически проживавших в стране.

### Рождаемость

- С начала 2000-х годов отмечается некоторый рост рождаемости, обусловленный, в первую очередь, увеличением за последние годы числа женщин в возрасте 20-29 лет, на возрастную группу которых приходится почти 65 процентов детей, родившихся за год (График 1.3).
- Почти треть детей рождается у матерей, не состоявших в зарегистрированном браке (Таблица 1.6).

### Ожидаемая продолжительность жизни и смертность населения

- В 2011г. ожидаемая продолжительность жизни при рождении составила 69,6 лет для обоих полов, 73,7 года - для девочек и 65,7 лет - для мальчиков (Таблица 1.7).
- Основными причинами смерти населения являются болезни системы кровообращения, обуславливая почти половину общего числа умерших (Таблица 1.9).

### Младенческая смертность

- В 2011г. на первом году жизни умерло 3150 детей, или 21,1 детей на 1000 родившихся. Основные причины смерти детей - болезни перинатального (т.е. послеродового) периода, а также органов дыхания. Среди мальчиков младенческая смертность выше, чем среди девочек, что обусловлено биологическими причинами (Таблица 1.11).

### Материнская смертность

- Высокий уровень младенческой смертности во многом обусловлен неудовлетворительным состоянием здоровья матерей. Материнская смертность, несмотря на некоторое снижение, остается по-прежнему высокой - 54,8 умерших женщины на 100 000 детей, родившихся живыми в 2011г. (Таблица 1.12).

### Миграция населения

- Внешняя миграция характеризуется значительным превышением числа эмигрантов над иммигрантами (График 1.7).
- Поток межобластных перемещений направлен в г. Бишкек и Чуйскую область, т.е. только эти территории имеют положительное сальдо миграции (Таблица 1.13).

## Численность и плотность населения

Численность постоянного населения Кыргызской Республики на начало 2012г. составила 5 млн. 552 тыс. человек и по сравнению с началом 2008г. увеличилась на 5 процентов (Таблица 1.1).

**Таблица 1.1: Численность постоянного населения по территории**  
(оценка на начало года, тыс. человек)

	2008	2009	2010	2011	2012
<b>Кыргызская Республика</b>	<b>5289,2</b>	<b>5348,3</b>	<b>5418,3</b>	<b>5477,6</b>	<b>5551,9</b>
Баткенская область	422,4	427,1	433,8	441,1	448,9
Джалал-Абадская область	992,2	1006,8	1023,2	1036,7	1054,3
Иссык-Кульская область	435,0	437,7	441,3	444,5	448,0
Нарынская область	257,0	257,2	259,3	262,1	264,9
Ошская область	1084,7	1101,2	1117,9	1130,9	1147,7
Таласская область	223,8	226,3	229,0	231,8	235,3
Чуйская область	795,0	801,5	808,2	814,9	822,6
г. Бишкек	822,1	832,5	846,5	859,8	874,4
г. Ош	257,0	258,0	259,1	255,8	255,8

Средняя плотность населения республики составляет 28 человек на один квадратный километр (Таблица 1.2).

**Таблица 1.2: Территория и административно-территориальное устройство Кыргызской Республики на 1 января 2012г.**  
(единиц)

	Территория <sup>1</sup> , тыс. кв. км	Число жителей на 1 кв. км, человек	Число административно-территориальных единиц и населенных пунктов				
			районов (без районов в городах)	городов	поселков городского типа	поселков	айылных аймаков
<b>Кыргызская Республика</b>	<b>199,9<sup>2</sup></b>	<b>28</b>	<b>40</b>	<b>25</b>	<b>28</b>	<b>3</b>	<b>440</b>
Баткенская область	17,0	26	3	4	5	-	29
Джалал-Абадская область	33,7	31	8	7	7	3	66
Иссык-Кульская область	43,1	10	5	3	5	-	58
Нарынская область	45,2	6	5	1	2	-	61
Ошская область	29,0	40	7	3	2	-	86
Таласская область	11,4	21	4	1	1	-	36
Чуйская область	20,2	41	8	4	5	-	104
г. Бишкек	...	...	-	1	1	-	-
г. Ош	...	...	-	1	-	-	-

<sup>1</sup> По данным Государственной регистрационной службы при Правительстве Кыргызской Республики.

<sup>2</sup> Включая территорию г. Бишкек и г. Ош.

Городское население республики проживает в 25 городах и 28 поселках городского типа, то есть в 53 городских поселениях. Более 90 процентов городского населения проживает в городах, остальная часть - в поселках городского типа. Сельское население проживает в 440 айылных аймаках (местных сообществах), включающих 1871 село.

## Население по полу и возрасту

Важной характеристикой населения республики является соотношение возрастных групп: моложе трудоспособного, трудоспособного и старше трудоспособного возрастов. Возрастная структура населения Кыргызской Республики в демографическом отношении относится к категории молодых: на начало 2012г. 32,4 процента общей численности составляли дети и подростки, 61,0 процента населения - лица в трудоспособном возрасте и 6,6 процента - старше трудоспособного возраста (График 1.1).

Структура населения по возрасту в городской и сельской местности также различна. Так, в городах проживает более «старшее» население, чем в сельской местности: средний возраст в них составляет, соответственно, 29 и 27 лет.

Ежегодное снижение числа родившихся, происходившее до 2001г., обусловило сокращение числа детей и подростков в возрасте 0-15 лет (с 32,7 процента на начало 2008г. до 32,4 - на начало 2012г.).

Доля лиц в трудоспособном возрасте<sup>1</sup> продолжает увеличиваться (с 59,2 процента на начало 2008г. до 61,0 процента - на начало 2012г.). Наибольший рост численности лиц в трудоспособном возрасте за последние пять лет отмечается в Баткенской, Ошской и Джалал-Абадской областях (по 10-11 процентов). Наиболее высокий удельный вес лиц в этом возрасте отмечается также в г. Бишкек (67 процентов). В основном, это связано с высокой рождаемостью в южных регионах страны в середине 80-х годов прошлого века и притоком в столицу внутренних мигрантов.

**График 1.1: Распределение мужчин и женщин по возрастным группам на начало 2012г.**  
(тыс. человек)

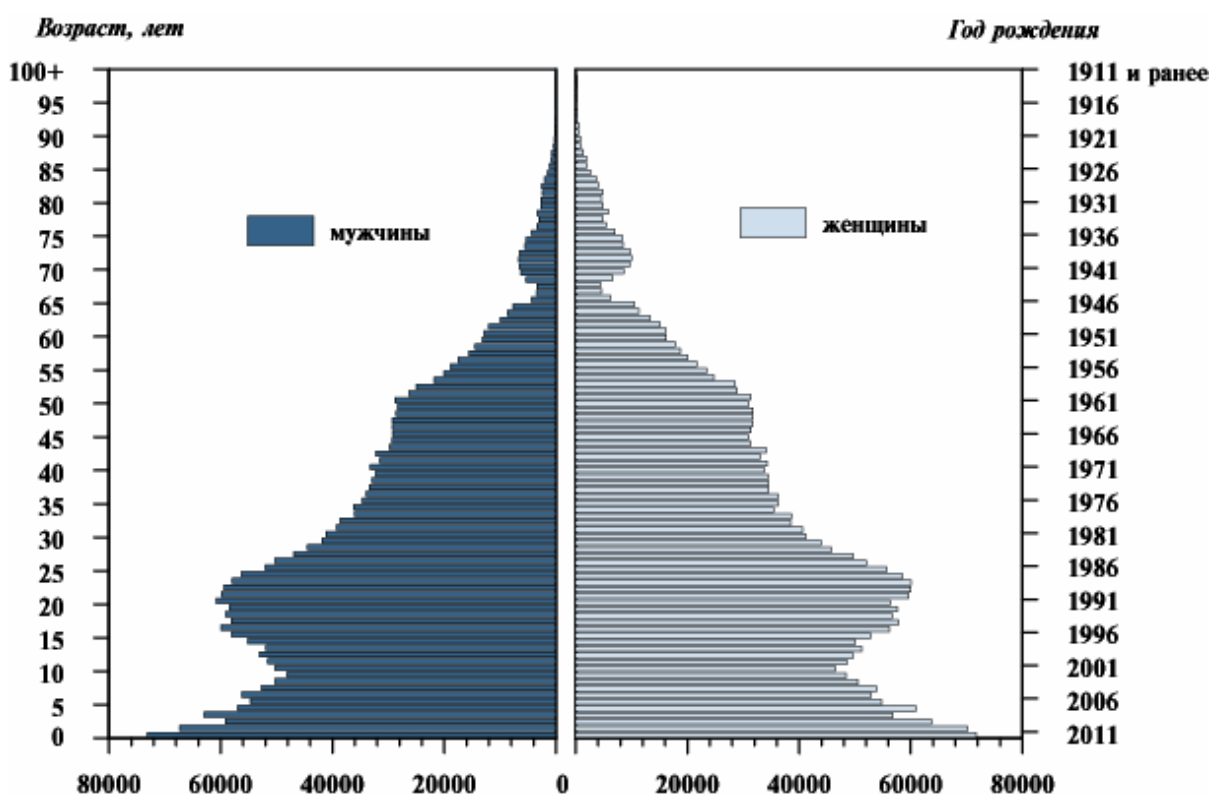

<sup>1</sup> Согласно разъяснению Министерства труда, занятости и миграции Кыргызской Республики в 2011г., к населению в трудоспособном возрасте отнесены мужчины в возрасте 16-62 года и женщины - 16-57 лет (до 2011г. границы трудоспособного возраста для мужчин составляли 16-59 лет и для женщин - 16-54 года).

Снижение рождаемости и рост численности трудоспособного возраста обусловили сокращение доли иждивенцев в общей численности населения. Если на начало 2008г. численность иждивенцев составляла 40,8 процента, то на начало 2012г. - 39,0 процента. На 10 трудоспособных приходилось 6,4 иждивенцев, из которых 5,3 - дети и подростки, 1,1 - пожилые люди.

Отмечается снижение численности третьей возрастной группы (лица старше трудоспособного возраста<sup>1</sup>) - с 429,9 тыс. на начало 2008г. до 366,8 тыс. человек - на начало 2012г.

## Население по национальному составу

Кыргызская Республика - многонациональное государство, в котором проживают представители более 100 национальностей.

Как видно из Графика 1.2, основная доля населения приходится на кыргызов, далее следуют узбеки и русские, составляющие в сумме более 90 процентов численности населения.

При росте общей численности населения за период после переписи населения и жилищного фонда 2009г. до начала 2012г. почти на 4 процента, численность кыргызов возросла на 5 процентов. В результате удельный вес кыргызов в общей численности населения повысился с 71,0 процента в 2009г. до 72,2 процента в 2012г. Увеличилась также и численность азербайджанцев и дунган - на 5 процентов, узбеков, уйгуров и таджиков - на 4 процента, а также туркменов и турков - на 2 процента.

**График 1.2: Удельный вес отдельных национальностей в общей численности населения на начало 2012г.**  
(в процентах)

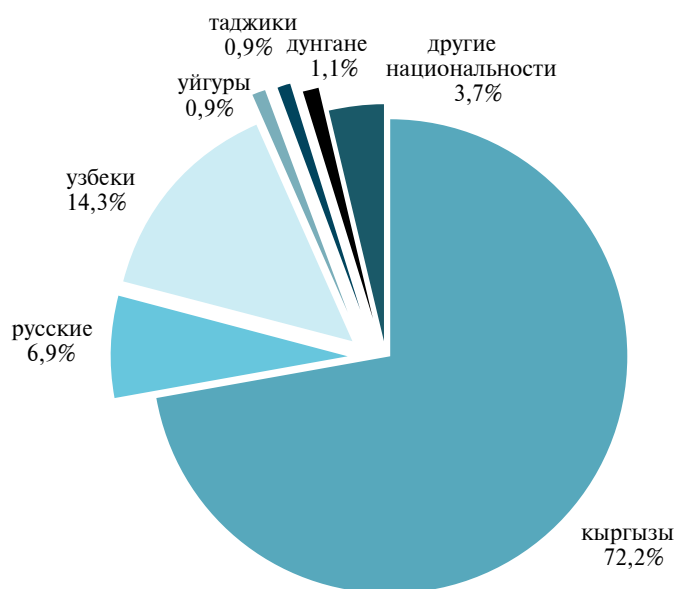

<sup>1</sup> Согласно разъяснению Министерства труда, занятости и миграции Кыргызской Республики в 2011г., к населению старше трудоспособного возраста отнесены мужчины в возрасте 63 года и старше; женщины - 58 лет и старше (до 2011г., соответственно, мужчины - 60 лет и старше; женщины - 55 лет и старше).

Происходящие в республике миграционные процессы привели к сокращению численности некоторых других национальностей (Таблица 1.3). Так, если по результатам переписи населения и жилищного фонда 2009г. удельный вес русских составлял 7,8 процента, то на начало 2012г. он снизился до 6,9 процента, а численность украинцев уменьшилась с 0,4 процента до 0,3 процента. Но, несмотря на усиление миграционных процессов, сохранены представители всех национальностей, исторически проживавших в стране.

**Таблица 1.3: Численность постоянного населения по отдельным национальностям**  
(оценка, на начало года)

	Тыс. человек		В процентах к итогу	
	2009 <sup>1</sup>	2012	2009 <sup>1</sup>	2012
<b>Все национальности</b>	<b>5362,8</b>	<b>5551,9</b>	<b>100</b>	<b>100</b>
из них:				
русские	419,6	381,6	7,8	6,9
украинцы	21,9	16,7	0,4	0,3
немцы	9,5	8,8	0,2	0,2
евреи	0,6	0,5	0,0	0,0
белорусы	1,4	1,1	0,0	0,0

<sup>1</sup> По данным переписи населения и жилищного фонда 2009г.

## Рождаемость

Отмечается некоторый рост рождаемости, обусловленный, в первую очередь, увеличением за последние годы числа женщин в возрасте 20-29 лет, на возрастную группу которых приходится почти 65 процентов детей, родившихся за год (График 1.3).

В 2011г. родилось 149,6 тыс. детей, что на 3,5 тыс. больше, чем в 2010г. Общий коэффициент рождаемости (число родившихся на 1000 населения) составил 27,1 промилле, против 26,8 промилле - в 2010г.

**График 1.3: Среднегодовая численность женщин в возрасте 20-29 лет, число браков и число родившихся детей у женщин этой возрастной группы**

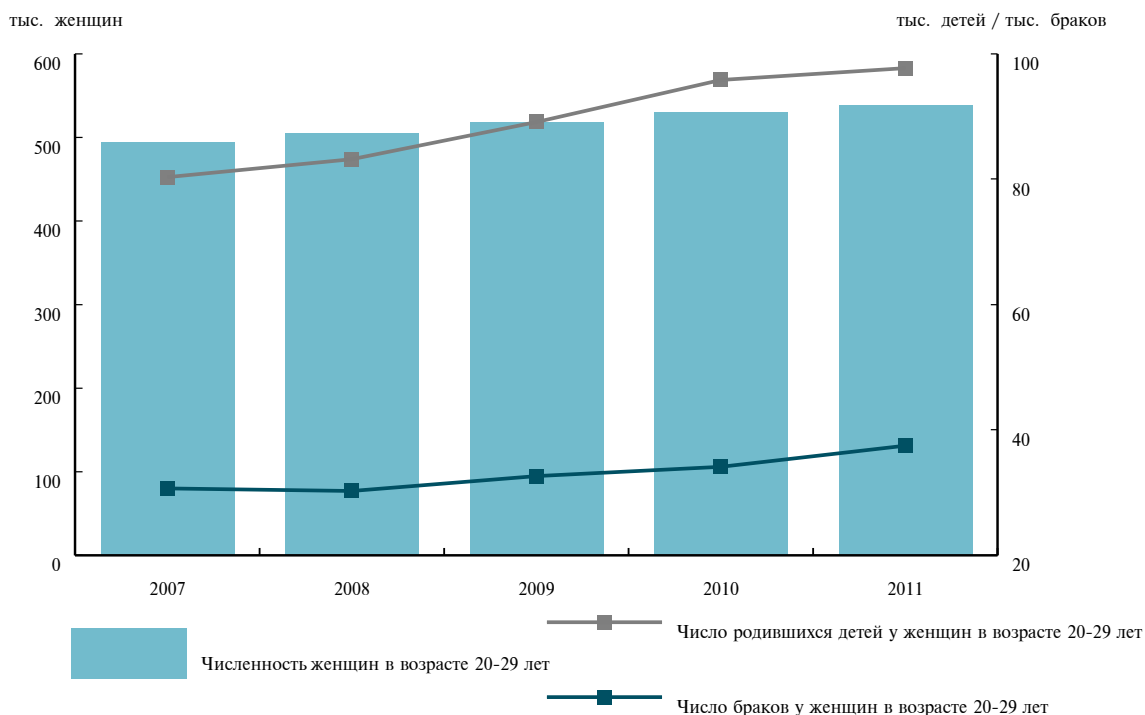

С изменением стиля и образа жизни молодого поколения происходит увеличение среднего возраста матери при рождении ребенка (Таблица 1.4).

**Таблица 1.4: Средний возраст матери при рождении детей**  
(число лет)

	2007	2008	2009	2010	2011
Средний возраст матери при рождении ребенка	28,0	28,0	28,2	28,2	28,0
Средний возраст матери при рождении первого ребенка	23,5	23,4	23,6	23,6	23,4

Анализ динамики рождений детей определенной очередности показывает, что сохраняются высокие доли первых и вторых рождений, а доли рождений последующих очередностей сокращаются (Таблица 1.5).

Так, если в 2007г. удельный вес первенцев составлял 38,7 процента, то в 2011г. он возрос до 39,3 процента. Несколько увеличилась и доля вторых рождений, в то время как удельный вес родившихся третьими и последующих детей - снизилась.

**Таблица 1.5: Число родившихся живыми по очередности рождений**

Годы	Число родившихся живыми, человек	в том числе по очередности рождения у матери			Удельный вес детей, рожденных по очередности рождений в общей рождаемости, процентов		
		первое	второе	третье и более	первое	второе	третье и более
2007	123251	47681	33512	42058	38,7	27,2	34,1
2008	127332	49252	34568	43512	38,7	27,1	34,2
2009	135494	52776	37307	45411	39,0	27,5	33,5
2010	146123	55785	40641	49697	38,2	27,8	34,0
2011	149612	58789	41350	49473	39,3	27,6	33,1

Отмеченные особенности могут быть объяснены постепенным переходом от многодетного к среднететному типу семьи, когда детьми обзаводятся в более поздних возрастах, как это и происходит в экономически развитых странах.

### Внебрачная рождаемость

За последние пять лет число внебрачных рождений несколько увеличилось, и их доля в общем числе рождений отмечается в пределах 30-32 процентов, т.е. около трети новорожденных - дети матерей, не состоявших в зарегистрированном браке (Таблица 1.6).

**Таблица 1.6: Число рождений по брачному состоянию матери**

Годы	Всего родившихся живыми, человек	Число детей, рожденных женщинами, не состоявшими в зарегистрированном браке, в общем числе родившихся	
		человек	процентов
2007	123251	39272	31,9
2008	127332	38636	30,3
2009	135494	42033	31,0
2010	146123	45169	30,9
2011	149612	44740	29,9

Из числа детей, рожденных вне юридического брака, 55 процентов детей зарегистрированы по совместному заявлению родителей и 45 процентов - только по заявлению матери.

Внебрачные дети рождаются, в основном, у матерей в возрасте до 30 лет (более 75 процентов внебрачных рождений). Следует отметить, что в последние годы среди молодых матерей отмечается тенденция роста внебрачной рождаемости. Так, если в 2007г. на 1000 женщин возрастной группы 15-19 лет приходилось 15,0 внебрачных новорожденных, то в 2011г. - 19,2. Но основное число внебрачных новорожденных (около 40 процентов) приходится на возрастную группу матерей 20-24 года (График 1.4).

**График 1.4: Рождаемость у женщин, не состоявших в зарегистрированном браке в 2011г.**

(на 1000 женщин соответствующей возрастной группы)

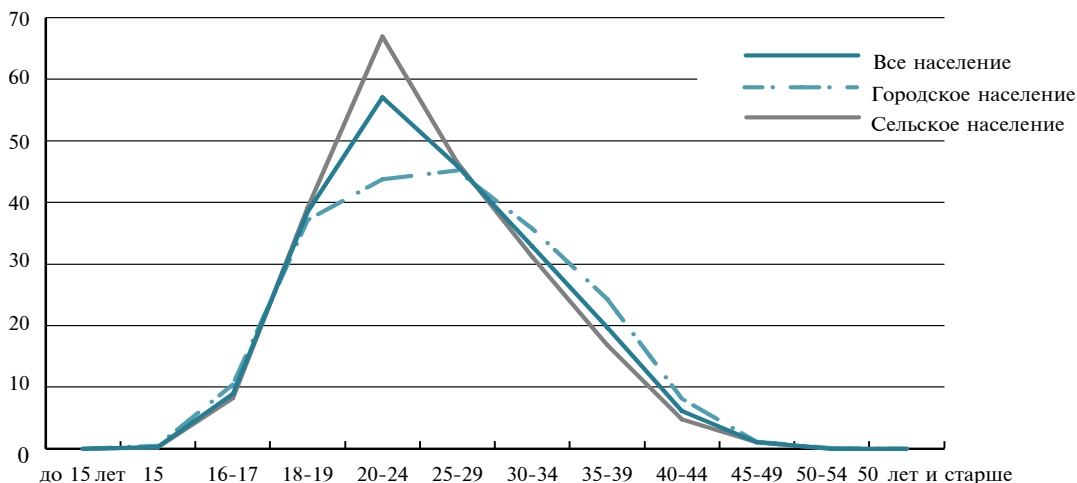

## Ожидаемая продолжительность жизни и смертность населения

### Ожидаемая продолжительность жизни

Ожидаемая продолжительность жизни при рождении служит основным показателем, применяемым для оценки здоровья, так как он свидетельствует об уровне смертности среди населения.

Как и в других странах, в Кыргызстане продолжительность жизни женщин выше продолжительности жизни мужчин. В 2011г. ожидаемая продолжительность жизни при рождении мальчиков составила 65,7 лет, девочек - 73,7 лет (Таблица 1.7).

**Таблица 1.7: Ожидаемая продолжительность жизни при рождении по полу**  
(лет)

Годы	Оба пола	Мальчики	Девочки
2007	67,8	63,7	72,2
2008	68,4	64,5	72,6
2009	69,1	65,2	73,2
2010	69,3	65,3	73,5
2011	69,6	65,7	73,7

При рождении разность в продолжительности жизни мальчиков и девочек составляет 8 лет. Эта разность сокращается во времени. Так, в 15-летнем возрасте она составляет 8 лет, в то время как для взрослого населения в возрасте 45 лет - 6 лет. Выходя на пенсию, современные 58-летние женщины имеют вероятность прожить еще 21 год, 63-летние мужчины - только около 14 лет. Разрыв в продолжительности жизни связан с различиями в уровне смертности полов: смертность среди мужчин в 1,5-1,6 раза превышает смертность среди женщин (Таблица 1.8).



**Таблица 1.8: Стандартизованные коэффициенты смертности населения по полу**  
(на 1000 населения)

Годы	Оба пола	Мужчины	Женщины
2007	12,7	16,1	9,8
2008	12,3	15,5	9,7
2009	12,1	15,4	9,5
2010	11,9	15,0	9,3
2011	11,7	14,8	9,2

Показатели, приведенные в Таблице 1.8, рассчитаны по методу стандартизации, используемому в мировой практике для проведения расчетов сопоставимости уровня смертности населения с различной возрастной структурой. Это связано с тем, что численность пожилых женщин намного превышает численность мужчин этих возрастов (График 1.1).

### Смертность населения

В 2011г. в республике умерло 35,9 тыс. человек (Таблица 1.9). За последние пять лет смертность снизилась на 11 процентов (с 7,2 в 2007г. до 6,5 - в 2011г. на 1000 населения).

По регионам наиболее высокие показатели смертности зарегистрированы в Чуйской (8,7 на 1000 населения в 2011г.), Нарынской (8,1) и Иссык-Кульской (7,9) областях, где значительна доля населения старше трудоспособного возраста.

**Таблица 1.9: Число умерших по основным причинам смерти в 2011г.**  
(человек)

	Всего умерших			в том числе в трудоспособном возрасте <sup>1</sup>			На 100 тыс. населения
	оба пола	мужчины	женщины	оба пола	мужчины	женщины	оба пола
<b>Всего умерших от всех причин</b>	<b>35941</b>	<b>20126</b>	<b>15815</b>	<b>13114</b>	<b>9600</b>	<b>3514</b>	<b>651,7</b>
из них от:							
болезней системы кровообращения	17992	9044	8948	4221	3273	948	326,3
травм, отравлений и некоторых других последствий воздействия внешних причин	3613	2798	815	2907	2359	548	65,5
из них от:							
транспортных травм	933	695	238	780	608	172	16,9
самоубийств	471	363	108	407	318	89	8,5
убийств	303	231	72	267	211	56	5,5
случайных отравлений алкоголем	300	254	46	276	238	38	5,4
новообразований (онкологических заболеваний)	3379	1787	1592	1627	925	702	61,3
болезней органов дыхания	2602	1515	1087	490	371	119	47,2
болезней органов пищеварения	2426	1576	850	1681	1243	438	44,0
инфекционных и паразитарных болезней	1028	692	336	693	510	183	18,6

<sup>1</sup> Согласно разъяснению Министерства труда, занятости и миграции Кыргызской Республики в 2011г., к населению в трудоспособном возрасте отнесены мужчины в возрасте 16-62 года и женщины - 16-57 лет (до 2011г. границы трудоспособного возраста для мужчин составляли 16-59 лет и для женщин - 16-54 года).

Как и во всем мире, заболевания системы кровообращения являются наиболее частой причиной смерти населения, составляющей около половины ежегодных смертей. Подавляющее число умерших от этой причины - лица старше трудоспособного возраста (График 1.5).

**График 1.5: Смертность от болезней системы кровообращения по полу и возрастным группам в 2011г.**

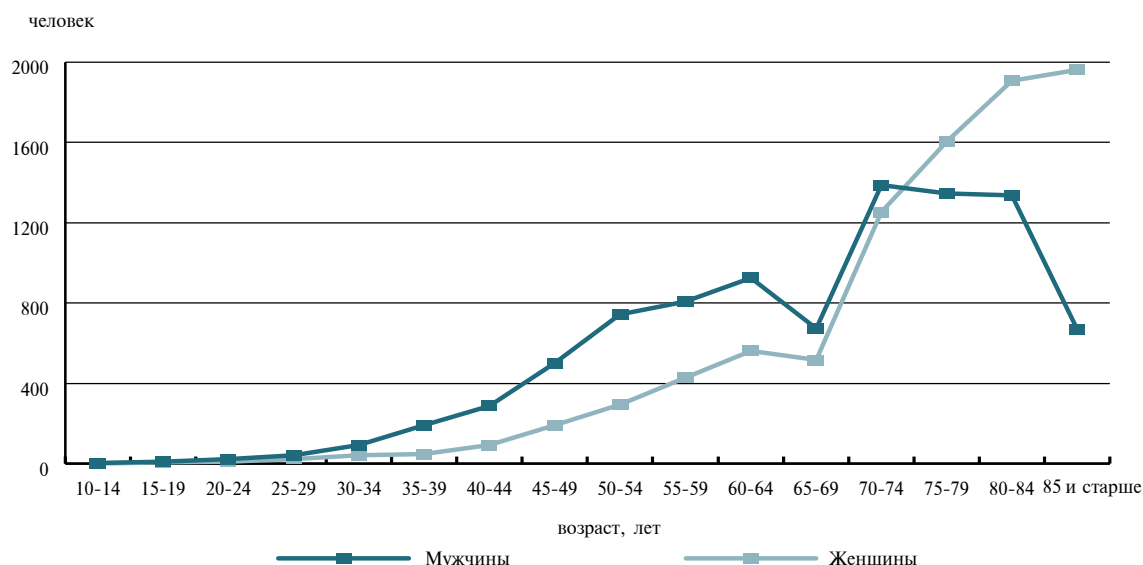

Второе место в структуре причин смерти занимают травмы, отравления и некоторые другие последствия воздействия внешних причин (10 процентов общего числа умерших в 2011г.). В этом классе объединены неестественные и насильственные причины смертности, в том числе убийства и самоубийства. Здесь погибают, в основном, лица трудоспособного возраста, и мужская смертность в 4 раза превысила женскую (График 1.6).

Высокий уровень смертности трудоспособных мужчин сопряжен с высоким уровнем травматизма, где преобладают транспортные травмы, а также значительной смертностью от болезней системы кровообращения, зависящих от образа жизни и социально-экономической ситуации в стране.

**График 1.6: Смертность от травм, отравлений и некоторых других последствий воздействия внешних причин по полу и возрастным группам в 2011г.**

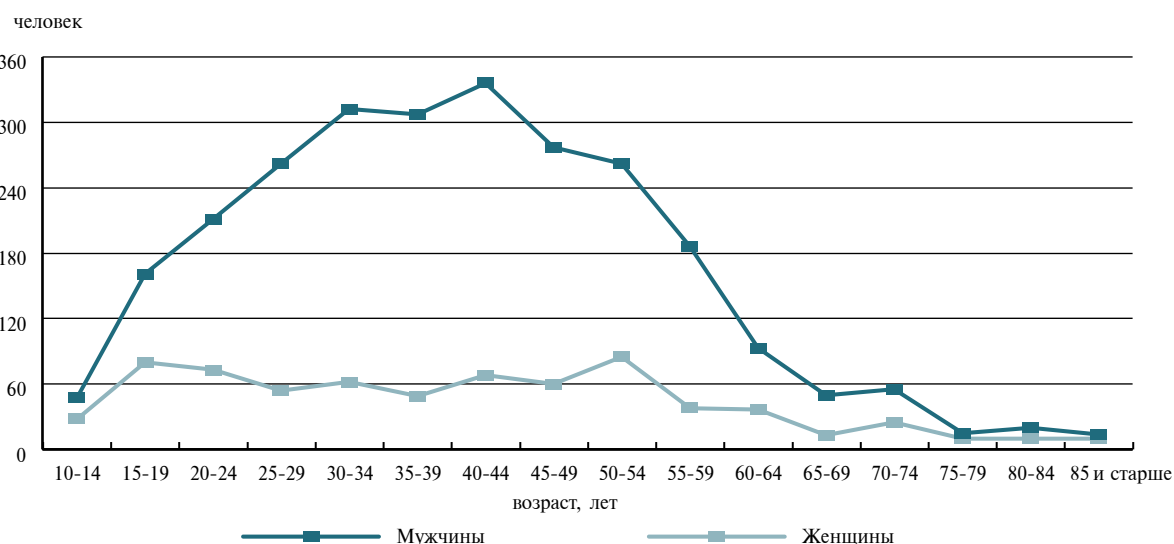

Третьими по рангу причин общей смертности являются новообразования (онкологические заболевания - 9 процентов общего числа умерших в 2011г.). Среди них преобладают злокачественные новообразования органов пищеварения (42 процента из числа умерших от онкологических заболеваний).

Далее в структуре причин смерти следуют болезни органов дыхания (7 процентов общего числа умерших в 2011г.), инфекционные и паразитарные болезни (3 процента). Подавляющему большинству умерших от инфекционных и паразитарных болезней (62 процента) диагностировался туберкулез. Из каждых 100 умерших от этого заболевания 72 процента - мужчины, более 90 процентов из которых находились в трудоспособном возрасте.

## Младенческая смертность

Важнейшей характеристикой здоровья населения является младенческая смертность. В 2007-2011гг. в стране ежегодно на первом году жизни от различных заболеваний, отравлений и травм умирало 3,2-3,8 тыс. детей, или 21-31 умерший в возрасте до одного года на 1000 родившихся (Таблица 1.10).

**Таблица 1.10: Младенческая смертность**

*(число умерших детей в возрасте до одного года)*

Годы	Число умерших детей, человек			Число умерших детей на 1000 родившихся		
	всего	городское население	сельское население	всего	городское население	сельское население
2007	3771	1963	1808	30,6	47,4	22,1
2008	3453	1852	1601	27,1	42,1	19,2
2009	3393	1893	1500	25,0	40,3	16,9
2010	3337	1888	1449	22,8	37,8	15,1
2011	3150	1767	1383	21,1	36,1	13,7

Показатель младенческой смертности в городах выше, чем в селах, что связано с установленным порядком регистрации смерти детей. Так, смерть детей, произошедшая в родильных домах (перинатальная смерть), регистрируется непосредственно медицинскими работниками (а не родственниками) по месту нахождения этих лечебно-профилактических организаций. Поскольку наиболее технически оснащенные родильные дома находятся в городских поселениях, то и смерть детей чаще регистрируется здесь.

Основными причинами смерти детей в возрасте до одного года в 2011г. являлись заболевания и состояния, возникающие в перинатальном (послеродовом) периоде (64 процента умерших новорожденных), болезни органов дыхания, а также врожденные пороки развития (по 13 процентов), инфекционные и паразитарные болезни (5 процентов), из них 66 процентов - кишечные инфекции (Таблица 1.11).

**Таблица 1.11: Младенческая смертность по полу и основным классам причин смерти в 2011г.**

*(число детей, умерших в возрасте до одного года)*

	Число умерших детей, человек			На 10 000 родившихся		
	оба пола	мальчики	девочки	оба пола	мальчики	девочки
<b>Всего умерших</b>	<b>3150</b>	<b>1779</b>	<b>1371</b>	<b>210,5</b>	<b>231,8</b>	<b>188,2</b>
из них от:						
инфекционных и паразитарных болезней	170	94	76	11,4	12,2	10,4
болезней нервной системы	33	26	7	2,2	3,4	1,0

	Число умерших детей, человек			На 10 000 родившихся		
	оба пола	мальчики	девочки	оба пола	мальчики	девочки
болезней органов дыхания	417	251	166	27,9	32,7	22,8
врожденных аномалий (пороков развития), деформаций и хромосомных нарушений	405	195	210	27,1	25,4	28,8
отдельных состояний, возникающих в перинатальном периоде	2016	1152	864	134,7	150,1	118,6
травм, отравлений и некоторых других последствий воздействия внешних причин	81	48	33	5,4	6,3	4,5
других болезней	28	13	15	1,8	1,7	2,1

## Материнская смертность

Высокий уровень младенческой смертности во многом обусловлен неудовлетворительным состоянием здоровья матерей. Материнская смертность, несмотря на некоторое ее снижение, остается по-прежнему высокой - 54,8 умерших женщин на 100 000 детей, родившихся живыми в 2011г. Почти 80 процентов случаев материнской смертности регистрируется в сельской местности (Таблица 1.12).

**Таблица 1.12: Материнская смертность**

*(число женщин, умерших от осложнений беременности, родов и послеродового периода)*

Годы	Человек			На 100 000 родившихся живыми		
	Все население	городское население	сельское население	Все население	городское население	сельское население
2007	64	15	49	51,9	36,2	59,9
2008	70	19	51	55,0	43,2	61,2
2009	86	20	66	63,5	42,6	74,5
2010	75	16	59	51,3	32,1	61,3
2011	82	22	60	54,8	45,0	59,6

## Миграция населения

### Внешняя миграция

В течение последних пяти лет продолжался отток населения из страны, причем эмиграция значительно превышала иммиграцию. За этот период отрицательный миграционный баланс составил 208 тыс. человек, или в среднем по 42 тыс. человек в год. Пик миграции пришелся на 2007 и 2010гг. В 2011г., по сравнению с 2010г., произошло значительное снижение объема миграции (прибыло в страну 6,3 тыс. человек, выбыло 45,7 тыс. человек, миграционный отток составил -39,4 тыс. человек) (График 1.7). Интенсивность миграционного оттока (миграционный баланс в расчете на 1000 жителей) сократился с -9,6 человека в 2007г. до -9,3 человека - в 2010г. и -7,1 человека - в 2011г.

Величина и направление внешней миграции определяются, в основном, характером обмена населением между Россией, Казахстаном, а также со странами вне СНГ.

Доля кыргызов в числе выбывших в течение последнего пятилетия составляла от 50 процентов в 2007г. до 39 процентов - в 2011г. В 2011г. по сравнению с 2010г. значительно возросло число эмигрантов отдельных национальностей: евреев (в 2 раза), грузин (в 1,6 раза), чеченцев (в 1,5 раза), немцев и туркмен (в 1,3 раза). Вместе с тем, снизилось число выбывших среди кыргызов (на 17 процентов), узбеков и дунган (на 33-34 процента), казахов и турков (на 24-29 процента), татар (на 10 процентов), корейцев и уйгуров (на 7-8 процентов).

**График 1.7: Внешняя (международная) миграция населения**

(тыс. человек)

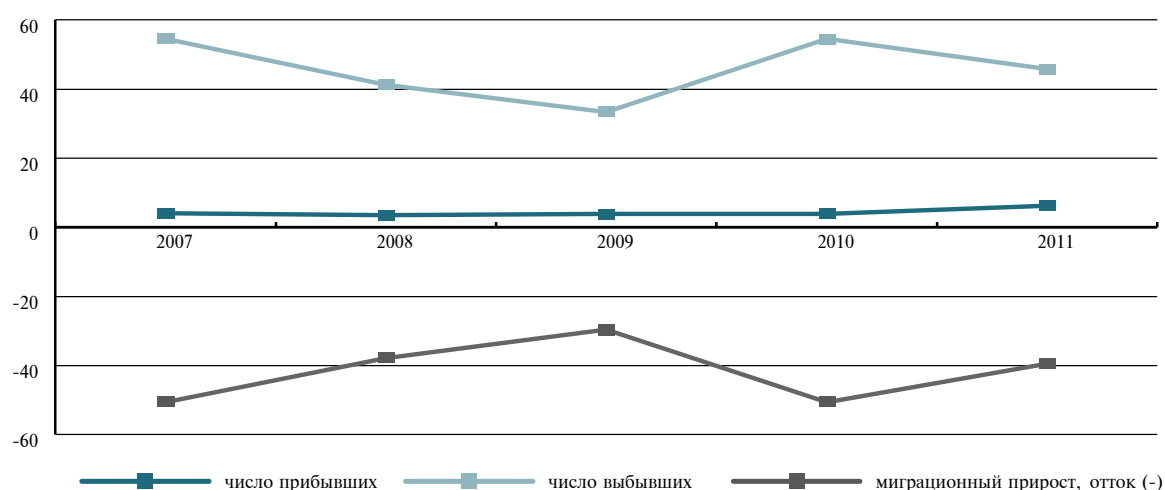

### Внутренняя миграция

В течение последних пяти лет продолжалась миграция из сельской местности в городскую. Основные потоки мигрантов направлялись в Чуйскую область и г. Бишкек с их более широкими возможностями приложения труда (Таблица 1.13). К тому же, этому частично способствовал высокий уровень эмиграции населения из этих территорий за рубеж и появление возможности замещения рабочих мест.

**Таблица 1.13: Миграционный баланс межобластной миграции населения**

(человек)

	2007	2008	2009	2010	2011
<b>Кыргызская Республика <sup>1</sup></b>	<b>182</b>	<b>-489</b>	<b>-391</b>	<b>-1984</b>	<b>-1737</b>
Баткенская область	-1527	-770	-718	-719	-905
Джалал-Абадская область	-2030	-1415	-1355	-1731	-1721
Иссык-Кульская область	-1536	-1735	-1526	-1763	-1785
Нарынская область	-2351	-2366	-2098	-2034	-1933
Ошская область	-1962	-1037	-1092	-1899	-2600
Таласская область	-1135	-1193	-893	-1054	-1214
Чуйская область	6006	4677	3593	2809	3220
г. Бишкек	4561	4834	4860	5424	5785
г. Ош	156	-1484	-1162	-1017	-584

<sup>1</sup> Миграционный баланс в целом по республике не равен нулю в связи с несвоевременной регистрацией мигрантов по новому месту жительства.

## Глава 2. Домохозяйства и семьи

### Домохозяйства

- По итогам переписи населения и жилищного фонда 2009г. установлено, что в целом по стране насчитывается 1 млн. 145,7 тыс. частных домохозяйств, из них 41 процент - в городских поселениях и 59 процентов - в сельской местности (Страница 32).
- Средний размер домохозяйства увеличился с 3,5 человек в 1959г. до 4,7 человек - в 2009г. (Страница 32).
- В 2009г. средний размер домохозяйств в сельской местности составлял 5,2 человек, в городских поселениях - 3,8 человек (График 2.1).
- Наиболее распространены домохозяйства, состоящие из четырех-пяти человек. В сельской местности домохозяйства размером четыре и более человек составляют 77 процентов. В городах, напротив, выше доля домохозяйств, состоящих из одного-четырёх человек - 67 процентов (График 2.2).
- Около 56 процентов домохозяйств - нуклеарные, которые в большинстве своем представлены как одна супружеская пара с детьми (Таблица 2.1).
- На протяжении последних десяти лет (1999-2009гг.) отмечалось снижение числа одиночных домохозяйств, около 70 процентов из которых приходится на городские поселения (Таблица 2.2).

### Семьи

- Средний размер семьи увеличился с 4,2 человек в 1959г. до 5,0 человек - в 2009г. (График 2.3).
- Из общего числа всех семей 45 процентов - это семьи, состоящие из одной супружеской пары с детьми (Страница 35).
- Из общего числа семей, 79 процентов имели детей моложе 18 лет (Таблица 2.4).

### Браки и разводы

- Значительная часть взрослого населения состоит в браке и безбрачие в стране не имеет распространения (График 2.4).
- В 2011г. средний возраст при вступлении в первый брак составил у женщин 23,4 года, у мужчин - 26,8 лет. По сравнению с 2007г., брачный возраст, как у мужчин, так и у женщин не претерпел изменений (Таблица 2.5).
- В 2011г. каждый шестой из заключенных браков распался (Таблица 2.7).
- В 2011г. показатель брачности, по сравнению с 2007г., возрос на 21 процент и составил 10,2 браков на 1000 населения (График 2.5).

## Домохозяйства

По итогам переписи населения и жилищного фонда 2009г. установлено, что в целом по стране насчитывается 1 млн. 145,7 тыс. частных домохозяйств, из них 41 процент - в городских поселениях и 59 процентов - в сельской местности.

Основная часть населения - 5 млн. 334,5 тыс. человек, или более 99 процентов - проживает в частных домохозяйствах и менее одного процента - в специализированных учреждениях, предназначенных для коллективного проживания, таких, как дома инвалидов, дома-интернаты для престарелых, дома ребенка и других. Поскольку наибольший удельный вес в общем числе домохозяйств приходится на частные домохозяйства, в этой главе будет представлен именно этот тип домохозяйств.

Как показали итоги переписи населения и жилищного фонда 2009г., за десятилетний период (1999-2009гг.) при росте численности населения на 11 процентов, число домохозяйств увеличилось лишь на 3 процента, что, в свою очередь, обусловило рост среднего размера домохозяйства. Факторами, предопределившими увеличение среднего размера домохозяйства, является сокращение числа людей, живущих в одиночку и, напротив, увеличение числа расширенных домохозяйств.

В целом по республике средний размер домохозяйства увеличился с 3,5 человек в 1959г. до 4,7 человек - в 2009г. В городских поселениях за этот период он вырос с 3,0 до 3,8 человек, а в сельской местности, где прирост численности населения значительно выше, повысился с 3,8 до 5,2 человек (График 2.1).

Увеличение среднего размера домохозяйства в городских поселениях наблюдалось, в основном, после 1989г., когда в результате распада Советского Союза, многочисленных эмигрантов-горожан европейских этносов заменили новоселы-сельчане азиатских национальностей с их более многочисленным составом домохозяйств. В сельской местности, где рождаемость всегда была более высока, чем в городах, в домохозяйствах традиционно проживают представители нескольких поколений.

### График 2.1: Средний размер частных домохозяйств

(по данным переписей населения; данные за 1959, 1970, 1979 и 1989гг. - расчетные)

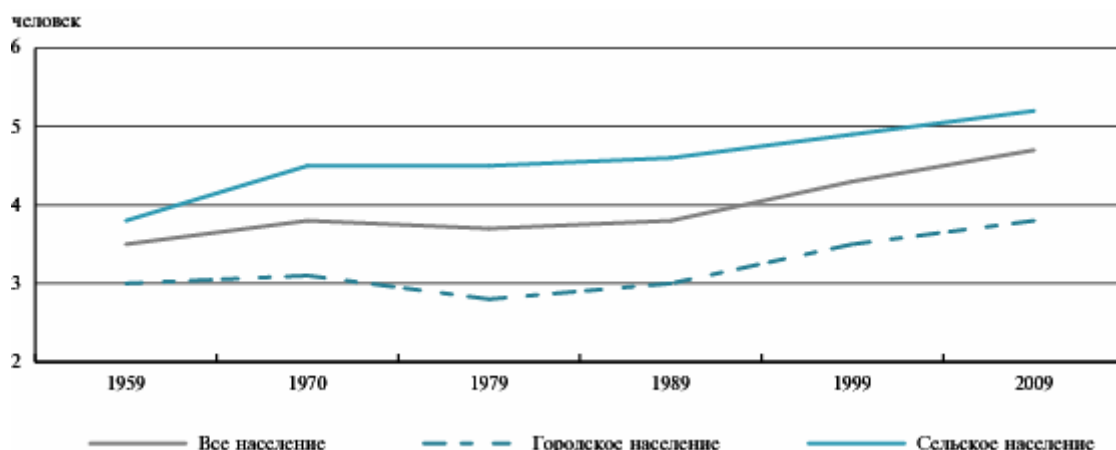

Наиболее распространены домохозяйства, состоящие из четырех-пяти человек. В сельской местности домохозяйства размером четыре и более человек составляют 77 процентов. В городах, напротив, выше доля домохозяйств, состоящих из одного-четырех человек - 67 процентов (График 2.2). Это связано со значительной разницей в бытовом укладе городских и сельских жителей. В городских поселениях ниже рождаемость, менее распространено проживание в одном домохозяйстве с родителями или другими родственниками, а также намного выше доля одиночных домохозяйств.

## График 2.2: Домохозяйства по размеру

(по данным переписи населения и жилищного фонда 2009г.)

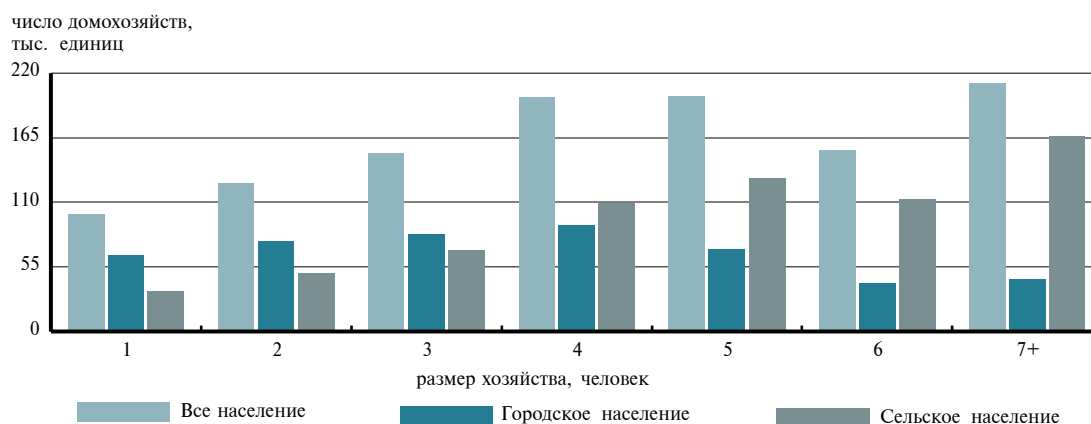

### Структура домохозяйств

По своей структуре домохозяйства подразделяются на одиночные, нуклеарные, расширенные, составные и прочие (Таблица 2.1). В Кыргызстане преобладают нуклеарные домохозяйства - это, в основном, одна супружеская пара с детьми, на долю которых в целом приходится около 56 процентов частных домохозяйств. Доля расширенных домохозяйств, состоящих из двух и более нуклеарных семей, составляет 34 процента домохозяйств. Домохозяйства из одного человека (одиночные) составляют 9 процентов, и составные домохозяйства, имеющие в своем составе неродственников - около 2 процентов.

**Таблица 2.1: Домохозяйства по типам и числу их членов**

(по данным переписи населения и жилищного фонда 2009г.)

	Число домохозяйств, тыс.			Численность членов домохозяйств, тыс. человек			В процентах к общему числу домохозяйств			Средний размер домохозяйства, человек		
	всего	городские	сельские	всего	городские	сельские	всего	городские	сельские	всего	городские	сельские
<b>Все домохозяйства</b>	<b>1145,7</b>	<b>473,1</b>	<b>672,6</b>	<b>5334,5</b>	<b>1812,0</b>	<b>3522,5</b>	<b>100</b>	<b>100</b>	<b>100</b>	<b>4,7</b>	<b>3,8</b>	<b>5,2</b>
в том числе:												
одиночные	98,9	64,8	34,1	98,9	64,8	34,1	8,6	13,7	5,1	1,0	1,0	1,0
нуклеарные	639,6	252,4	387,2	2672,7	921,0	1751,7	55,8	53,3	57,6	4,2	3,6	4,5
расширенные	387,0	138,6	248,4	2455,8	742,0	1713,8	33,8	29,3	36,9	6,4	5,4	6,9
составные	20,2	17,3	2,9	106,9	84,0	22,9	1,8	3,7	0,4	5,3	4,8	8,1
прочие	0,0	0,0	0,0	0,2	0,2	0,0	0,0	0,0	0,0	5,1	5,8	1,0

### Домохозяйства, состоящие из одного человека

По данным переписи населения и жилищного фонда 2009г., около 99 тыс. частных домохозяйств, или 9 процентов от общего их числа (11 процентов в 1999г.) состояли из одного человека. Сокращение числа одиночных домохозяйств, возможно, связано с влиянием экономического кризиса, заставившего людей объединиться.

Около 70 процентов таких домохозяйств зафиксировано в городских поселениях и более 30 процентов - в сельской местности.



Среди одиночных домохозяйств преобладают домохозяйства пенсионеров. В 2009г. 33,5 тыс., или 34 процента одиночных домохозяйств составили лица в возрасте 60 лет и старше. В них преобладают женщины, что связано с их более длительной продолжительностью жизни по сравнению с мужчинами.

Кроме того, в городских поселениях, где имеются высшие и средние специальные учебные заведения, более 20 процентов одиночек составляют молодые люди возрасте 18-29 лет (Таблица 2.2).

**Таблица 2.2: Домохозяйства, состоящие из одного человека в возрасте 12 лет и старше, по возрастным группам и полу**  
(по данным переписи населения и жилищного фонда 2009г., человек)

	Все население			Городское население			Сельское население		
	оба пола	муж-чины	жен-щины	оба пола	муж-чины	жен-щины	оба пола	муж-чины	жен-щины
<b>Всего</b>	98934	41298	57636	64849	23397	41452	34085	17901	16184
в том числе в возрасте, лет:									
12-17	1094	573	521	846	391	455	248	182	66
18-19	3668	1551	2117	3256	1227	2029	412	324	88
20-29	15155	8750	6405	11321	5741	5580	3834	3009	825
30-39	12918	7294	5624	8394	3907	4487	4524	3387	1137
40-49	15343	7895	7448	9459	3981	5478	5884	3914	1970
50-59	17258	6898	10360	10954	3649	7305	6304	3249	3055
60-69	13370	3921	9449	8684	2189	6495	4686	1732	2954
70-79	14150	3270	10880	8472	1741	6731	5678	1529	4149
80 и старше	5978	1146	4832	3463	571	2892	2515	575	1940

## Семьи

Несмотря на переход статистики с 1999г. на учет домохозяйств, итоги переписей населения традиционно представляют сведения о семьях. Основная часть населения Кыргызстана проживает в семьях. По данным переписи населения и жилищного фонда 2009г., всего в стране насчитывается 1 млн. 31 тыс. семей, средний размер которых составил 5,0 человек (4,7 человек - в 1999г.).

Различия между средним размером семьи и домохозяйства незначительны из-за малочисленности домохозяйств, состоящих из одного человека, и, кроме того, весьма небольшой части членов домохозяйств, не являющихся родственниками.

За пятидесятилетний период (1959-2009гг.) в целом по стране средний размер семьи изменился незначительно: с 4,2 человек в 1959г. до 5,0 - в 2009г.

В городских поселениях за этот период средний размер семьи возрос на 8 процентов, а в сельской местности, где более высокая рождаемость, он повысился на четверть (График 2.3).

**График 2.3: Средний размер семьи**  
(по данным переписей населения)

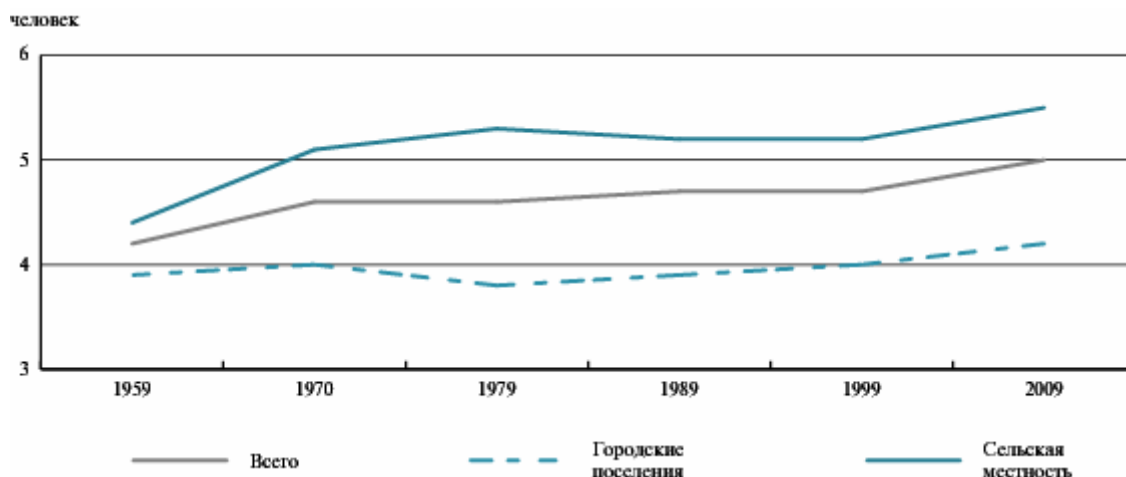

В 2009г., по сравнению с 1989г. - годом окончания советской эпохи - как в городской, так и в сельской местности произошло снижение доли семей, состоящих из двух-четырёх человек, в то время как из пяти и более человек, напротив, возросло. Как уже было сказано выше, в этот период, многочисленных эмигрантов-горожан европейских национальностей заменили новоселы-сельчане азиатских национальностей с их более многочисленным составом семьи. В сельской местности всегда отмечалась более высокая, чем в городах, рождаемость (Таблица 2.3).

**Таблица 2.3: Изменение размера семей**  
(по данным переписей населения, в процентах к общему числу семей)

	Всего семей	в том числе состоящие из, человек					
		2	3	4	5	6	7 и более
<b>1989</b>							
<b>Все население</b>	<b>100</b>	<b>17,1</b>	<b>17,3</b>	<b>20,8</b>	<b>15,3</b>	<b>10,9</b>	<b>18,6</b>
Городское население	100	23,6	22,7	24,6	13,6	7,2	8,3
Сельское население	100	12,0	13,3	17,9	16,5	13,8	26,5
<b>1999</b>							
<b>Все население</b>	<b>100</b>	<b>14,5</b>	<b>15,9</b>	<b>20,0</b>	<b>18,2</b>	<b>13,9</b>	<b>17,5</b>
Городское население	100	22,3	21,9	22,6	15,9	9,1	8,2
Сельское население	100	9,5	12,1	18,3	19,6	17,0	23,5
<b>2009</b>							
<b>Все население</b>	<b>100</b>	<b>12,0</b>	<b>14,5</b>	<b>19,1</b>	<b>19,4</b>	<b>14,9</b>	<b>20,1</b>
Городское население	100	19,0	20,3	22,3	17,4	10,3	10,7
Сельское население	100	7,7	10,9	17,2	20,5	17,7	26,0

Как показали итоги переписи населения и жилищного фонда 2009г., наиболее распространенным типом семьи, как в городской, так и в сельской местности, является семья, состоящая из одной супружеской пары с детьми - 45 процентов от числа всех семей. Из общего числа семей, 811,3 тыс., или 79 процентов имели детей моложе 18 лет. Семьи с одним ребенком составили 29 процентов от общего числа семей, имеющих детей моложе 18 лет, с двумя - 30 процентов, с тремя - 23 процента, с четырьмя - 12 процентов, с пятью и более - 6 процентов (Таблица 2.4).

**Таблица 2.4: Семьи, имеющие детей моложе 18 лет, по размеру**  
(по данным переписи населения и жилищного фонда 2009г.)

	Число семей, тыс.	в них членов семьи, тыс. человек	Семьи, состоящие из (число лиц), тыс.							Средний размер семьи, человек
			2	3	4	5	6	7 и более		
								число семей	в них членов семьи, тыс. человек	
<b>Все семьи</b>	<b>1030,5</b>	<b>5143,4</b>	<b>124,0</b>	<b>149,3</b>	<b>196,9</b>	<b>199,6</b>	<b>153,2</b>	<b>207,5</b>	<b>1742,8</b>	<b>5,0</b>
Семьи, имеющие детей моложе 18 лет	811,3	4477,7	24,3	93,1	161,2	182,6	146,4	203,7	1713,9	5,5
в том числе:										
1 ребенка	236,3	956,3	24,3	78,7	54,8	41,6	21,9	14,9	112,6	4,0
2 детей	245,5	1242,8	-	14,4	100,4	53,0	39,5	38,2	296,4	5,1
3 детей	182,2	1102,3	-	-	6,0	86,0	37,5	52,8	423,6	6,0
4 детей	95,6	683,8	-	-	-	2,0	47,0	46,6	392,0	7,2
5 и более детей	51,7	492,5	-	-	-	-	0,5	51,2	489,2	9,5

Особый интерес представляют неполные семьи, т.е. семьи, состоящие из матери (отца) с детьми в возрасте до 18 лет, поскольку им необходима адресная помощь со стороны государства. По данным переписи населения и жилищного фонда 2009г., число таких семей составило немногим более 102 тыс., или 13 процентов общего числа семей, имеющих детей до 18 лет. Доля таких семей в городской местности составила 19 процентов, в сельской - 9 процентов.

Из общего числа неполных семей, имеющих детей в возрасте до 18 лет, 61 процент проживали отдельными домохозяйствами и 39 процентов - совместно с родителями или другими родственниками. При этом число неполных семей, состоящих из матери с детьми и с одним из родителей матери (отца) возросло в несколько раз, что свидетельствует об объединении родственников в сложной экономической ситуации. Внебрачная рождаемость, разводы, мужская сверхсмертность в трудоспособных возрастах, длительное отсутствие из-за трудовой миграции одного из родителей являются основными причинами наличия неполных семей.

## Браки и разводы

В Кыргызской Республике сохраняется традиционно высокий уровень брачности населения. По данным переписи населения и жилищного фонда 2009г., основная часть населения в возрасте 15 лет и старше - 57 процентов мужчин и 55 процентов женщин - состоит в браке. Другой важной характеристикой брачной структуры является распространенность безбрачия в старших возрастных группах. Безбрачие не является распространенным явлением: лишь 1,2 процента мужчин и 1,5 процента женщин в возрасте старше 50 лет никогда не состояли в браке (График 2.4). За прошедшее десятилетие этот показатель увеличился в несколько раз, что, во многом, связано с достижением данного возраста более многочисленного, по сравнению с военным периодом, поколения 1950-х годов рождения.

**График 2.4: Распределение населения в возрасте 15 лет и старше по возрасту, полу и состоянию в браке**  
(по данным переписи населения и жилищного фонда 2009г., человек)

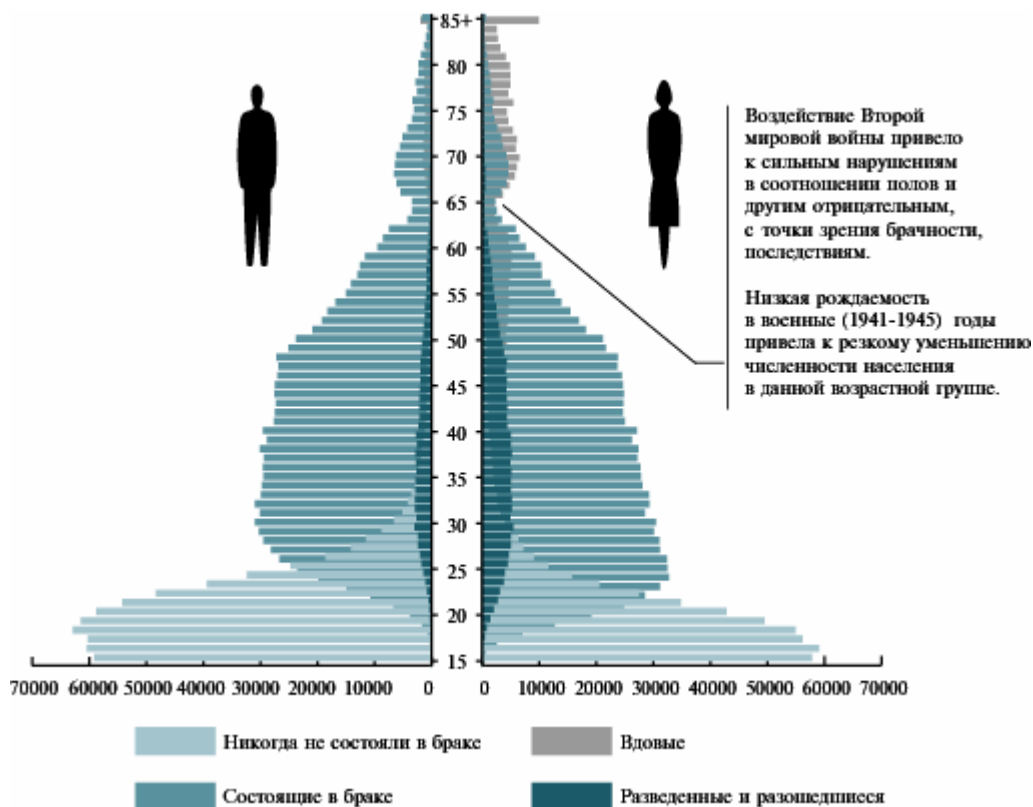

### Никогда не вступавшие в брак и средний расчетный возраст вступления в первый брак

В 2011г. средний возраст при вступлении в первый брак составил у женщин 23,4 года, у мужчин - 26,8 лет. По сравнению с 2007г., брачный возраст как у мужчин, так и у женщин не претерпел изменений (Таблица 2.5).

**Таблица 2.5: Средний возраст вступления в брак**  
(лет)

Годы	Вступление в брак		Вступление в первый брак	
	мужчины	женщины	мужчины	женщины
2007	27,8	24,1	26,8	23,4
2008	27,8	24,1	26,7	23,4
2009	27,9	24,0	26,8	23,4
2010	27,9	24,1	26,9	23,5
2011	27,8	24,0	26,8	23,4

Кроме того, отмечается увеличение доли лиц в возрасте 20-29 лет, никогда не состоявших в браке: мужчин - с 49 процентов в 1999г. до 60 процентов - в 2009г.; женщин - с 24 процентов в 1999г. до 35 процентов - в 2009г. Таким образом, немаловажным фактором повышения брачного возраста становится откладывание создания семьи до завершения образования, получения профессии, трудоустройства и получения достаточного для самостоятельности семьи заработка, а также необеспеченность жильем для совместного проживания. Распространенным, особенно среди молодежи, становится совместное проживание без юридического оформления брака.

В наибольшей степени доля никогда не состоявших в браке в возрастной группе 20-24 года повысилась у большинства этнических групп народов Кыргызстана (Таблица 2.6).

**Таблица 2.6: Доля никогда не состоявших в браке в возрасте 20-24 года у наиболее многочисленных национальностей Кыргызстана**  
(по данным переписей населения, в процентах к населению соответствующей национальности и пола в возрасте 20-24 года)

	Мужчины		Женщины	
	1999	2009	1999	2009
<b>Все население</b>	<b>71,6</b>	<b>79,8</b>	<b>34,1</b>	<b>48,5</b>
Кыргызы	73,3	81,2	34,5	49,7
Узбеки	66,0	74,3	20,9	35,7
Русские	70,6	80,4	45,4	60,9
Украинцы	67,9	80,6	41,4	63,7
Татары	79,0	82,7	52,3	65,2
Немцы	63,7	71,5	37,9	50,2
Таджики	66,1	77,1	23,1	41,3
Казахи	79,0	83,4	47,8	61,4
Дунгане	53,9	55,9	22,5	28,5
Уйгуры	70,3	73,9	41,2	50,7

### Вдовы, разведенные и разошедшиеся

В 2011г., по сравнению с 2007г., показатель разводимости увеличился на 14 процентов (с 1,4 на 1000 населения в 2007г. до 1,6 - в 2011г.). Таким образом, не все созданные супружеские союзы являются прочными (Таблица 2.7). Каждый шестой из них распадается.

**Таблица 2.7: Число браков и разводов**

Годы	Всего		На 1000 населения		На 1000 браков приходится разводов
	браки	разводы	браков	разводов	
<b>2007</b>	44392	7371	8,4	1,4	166
<b>2008</b>	44258	7419	8,3	1,4	168
<b>2009</b>	47567	7381	8,8	1,4	155
<b>2010</b>	50362	8155	9,2	1,5	162
<b>2011</b>	56509	8705	10,2	1,6	154

В сельской местности на 1000 браков приходилось 104 развода, тогда как в городских поселениях - 282, что почти в 3 раза больше.

Особенностью брачной структуры населения Кыргызстана является преобладание числа вдов и разведенных (разошедшихся)<sup>1</sup> среди женщин по сравнению с мужчинами (Таблица 2.8). Это связано с последствиями Второй мировой войны, более низкой продолжительностью жизни мужчин, а также снижением вероятности вступления в повторный брак для разведенных и вдовых женщин.

<sup>1</sup> Разошедшиеся - лица, которые ранее состояли в браке, но в настоящее время не ведут совместное домохозяйство, и развод зарегистрированного брака еще не оформлен органами ЗАГС, а также лица, ранее состоявшие в незарегистрированном браке, но в настоящее время разошедшиеся.

**Таблица 2.8: Число вдовых, разведенных и разошедшихся***(в процентах к численности населения соответствующего пола в возрасте 15 лет и старше)*

Год переписи	Вдовы				Разведенные и разошедшиеся	
	всего		в возрасте 70 лет и старше		мужчины	женщины
	мужчины	женщины	мужчины	женщины		
1989	2,0	13,4	20,9	78,8	2,9	5,7
1999	2,2	11,9	23,5	73,6	3,9	7,9
2009	2,2	10,8	28,5	72,2	4,1	8,5

Как показывают итоги переписей населения, овдовение среди женщин всегда являлось главной причиной прекращения браков в старших возрастах. Однако численность женщин-вдов имеет тенденцию к снижению, тогда как численность мужчин-вдовцов растет. Вероятно, это связано с меньшим, по сравнению с мужчинами, приростом численности женщин старших возрастов.

### Состоящие в браке

В 2007-2011гг., при некоторой стабилизации экономической ситуации, наблюдался рост числа регистрируемых браков (График 2.5). В 2011г. наибольшее число браков - 72 процента от общего числа заключенных браков среди мужчин и 66 процентов среди женщин – заключено в возрастах 20-29 лет. Одной из причин этой тенденции явилось увеличение числа молодых людей в возрасте от 20 до 30 лет. За период между последними переписями (1999 и 2009гг.), численность этой возрастной группы увеличилась на четверть, а за последние пять лет - на 10 процентов. Кроме того, следует учесть, что в 2010г., после апрельских-июньских событий в стране, часть браков могла остаться незарегистрированной в органах ЗАГС, и их регистрация произведена в 2011г.

В 2011г. показатель брачности по сравнению с 2007г. возрос на 21 процент и составил 10,2 браков на 1000 населения. Как среди женщин (в возрастах 20-24 лет), так и среди мужчин (в возрастах 25-29 лет), число вступивших в брак возросло почти на четверть. Увеличение показателя обеспечено за счет вступивших в первый брак (на 26 процентов - у мужчин и на 28 процентов - у женщин).

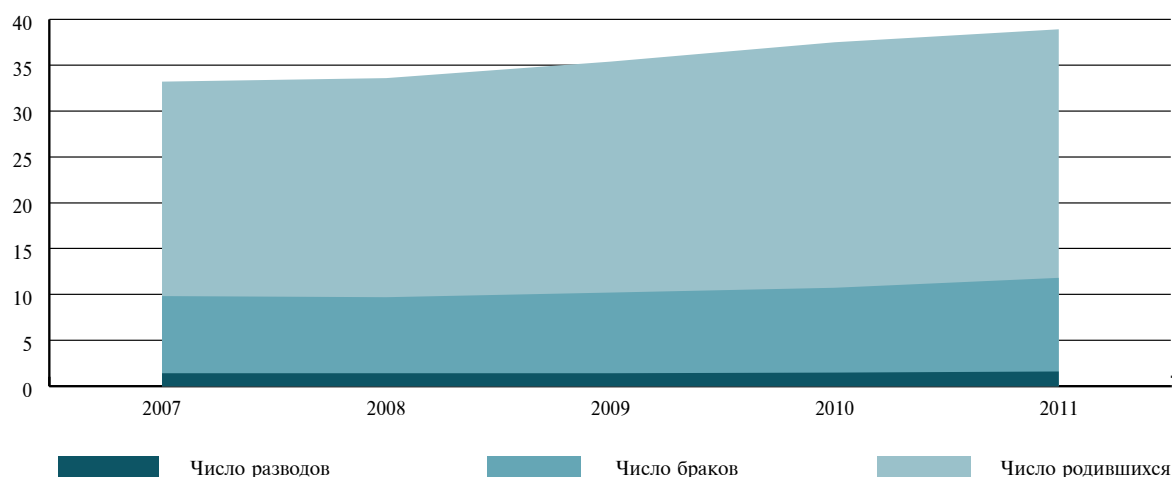
**График 2.5: Число браков, разводов и родившихся***(на 1000 населения)*

## Незарегистрированные браки

Перепись населения и жилищного фонда 2009г. (как и перепись населения 1999г.) предоставила материал об уровне распространенности незарегистрированных (консенсуальных) браков в Кыргызстане. Согласно ее результатам, 4,8 процента женщин (5,2 процента в 1999г.) и 4,2 процента мужчин (4,8 процента в 1999г.) в возрасте от 15 до 49 лет заявили в момент опроса, что их супружеский союз юридически не оформлен. В возрастах старше 50 лет официально не оформляли свой брачный союз 1,6 процента женщин и 3,3 процента мужчин.

Чаще всего супружеские отношения юридически не оформляются в возрастах 25-29 лет у мужчин и 20-24 лет у женщин (График 2.6).

### График: 2.6: Население, состоящее в незарегистрированном браке, по полу и возрасту

*(по данным переписи населения и жилищного фонда 2009г., в процентах к населению данной возрастной группы)*

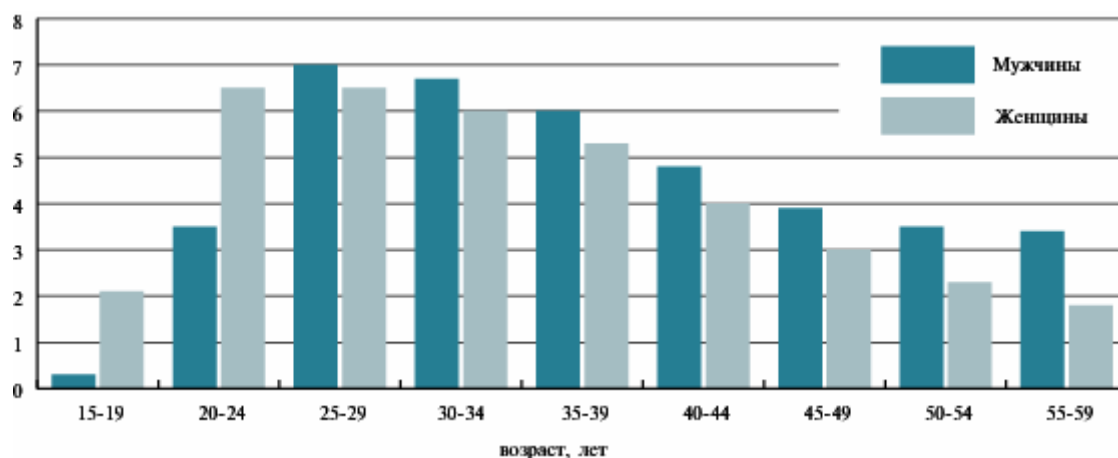

Незарегистрированные браки в наибольшей степени были распространены в возрастах 16-19 лет, достигая 32 процентов от числа всех заключенных браков у мужчин и 27 процентов - у женщин. Однако, в целом уровень брачности в этих возрастах в 2009г. был незначителен. В группе от 20 до 24 лет были не зарегистрированы 14 процентов браков у женщин и 18 процентов - у мужчин. Доля незарегистрированных браков среди всех браков в городах была выше, чем в селах.

Среди наиболее многочисленных национальностей, проживающих в республике, наиболее часто не регистрируют свои браки русские, немцы, татары и украинцы (14-16 процентов от общего числа браков в возрастах 15-49 лет). Наименьший удельный вес консенсуальных супружеских союзов, по итогам переписи населения и жилищного фонда 2009г., среди узбеков, дунган, кыргызов и таджиков (7-8 процентов от общего числа браков в возрастах 15-49 лет).

Степень распространенности незарегистрированных браков в Кыргызстане можно определить по международным сопоставлениям результатов национальных переписей. Несомненно, степень распространенности фактических браков в Кыргызстане ниже, чем в странах Северной Америки и Латинской Америки. По итогам Всероссийской переписи населения 2002г. можно предположить, что незарегистрированные браки в молодых возрастах в Кыргызстане распространены в той же мере, как и в России.

## Глава 3. Обучение и образование

### Дошкольное обучение

- Численность детей, посещающих дошкольные образовательные организации, по сравнению с 2007г. увеличилась в 1,6 раза и в 2011г. составила около 99 тысяч (Таблица 3.1).
- Доля детей, посещающих дошкольные образовательные организации, остается по-прежнему низкой и в настоящее время в среднем по республике составляет 14,5 процента (Страница 42).

### Школьное образование

- Несмотря на увеличение числа дневных общеобразовательных организаций по сравнению с 2007г., численность учащихся в них за этот период сократилась (График 3.2).
- Наряду с массовыми общеобразовательными организациями, в 2011/2012 учебном году в республике функционировали 114 гимназий и 73 лицея (Страница 44).

### Начальное и среднее профессиональное образование

- За последние пять лет численность учащихся в образовательных организациях начального профессионального образования возросла на 7 процентов и в 2011г. составила 31 тыс. человек (Таблица 3.4).
- Число образовательных организаций среднего профессионального образования за последние пять лет возросло в 1,5 раза, в том числе частных - в 2,6 раза, а число студентов, обучавшихся в них в расчете на 10 000 населения в 2011г. достигло 136, против 83 - в 2007г. (Страница 45).

### Высшее профессиональное образование

- В 2011г. численность студентов, обучавшихся в 6 совместных образовательных организациях высшего профессионального образования и филиалах иностранных образовательных организаций, составила 2 тыс. человек, снизившись по сравнению с 2007г. в 2,4 раза (Страница 47).

### Уровень образования населения

- Результаты переписи населения 2009г. показали, что образовательный уровень населения Кыргызстана достаточно высок. Если в 1999г. уровень грамотности населения составлял 98,7 процента, то в 2009г. он повысился до 99,2 процента (Таблица 3.6).

### Наука

- Численность аспирантов по сравнению с 2007г. увеличилась незначительно и в 2011г. составила 2,4 тыс. человек (Таблица 3.7).

### Ресурсы образования

- Численность педагогических кадров общеобразовательных организаций в 2011г. по сравнению с 2007г. увеличилась почти на 5 процентов (Страница 50).

### Расходы на образование

- За истекшие пять лет в расходах государственного бюджета республики доля расходов, направляемых на образование, была довольно значительной - в среднем от 19 до 26 процентов (Страница 51).



## Дошкольное обучение

В последние годы в результате мер, предпринимаемых по развитию инфраструктуры дошкольных образовательных организаций и внедрению инновационных программ дошкольного развития, их число стабильно увеличивалось. Численность детей в дошкольных образовательных организациях республики по сравнению с 2007г. увеличилась в 1,6 раза и в 2011г. составила около 99 тысяч (Таблица 3.1).

**Таблица 3.1: Дошкольные образовательные организации**

	2007	2008	2009	2010	2011
<b>Дошкольные образовательные организации - всего, единиц</b>	<b>474</b>	<b>503</b>	<b>594</b>	<b>691</b>	<b>741</b>
городские поселения	266	273	282	301	308
сельская местность	208	230	312	390	433
в том числе по типам:					
ясли	-	-	11	16	18
ясли-сады	275	294	306	354	329
детские сады	198	208	276	315	387
школы-детсады	1	1	1	6	7
<b>Численность детей в дошкольных образовательных организациях - всего, тыс. человек</b>	<b>62,8</b>	<b>68,0</b>	<b>76,0</b>	<b>85,2</b>	<b>98,7</b>
городские поселения	45,7	48,7	52,1	56,5	63,8
сельская местность	17,1	19,3	23,9	28,7	34,9
в том числе по типам:					
ясли	-	-	0,8	1,1	1,3
ясли-сады	42,0	46,2	49,9	53,8	58,8
детские сады	20,5	21,5	25,0	29,2	37,1
школы-детсады	0,3	0,3	0,3	1,1	1,5

Рост числа дошкольных образовательных организаций в последние годы обеспечивался за счет открытия общинных детских садов, образованных органами местного самоуправления в отдельных регионах республики, а также реконструкции зданий под детские дошкольные образовательные организации, финансируемые фондом Ага Хана и другими международными организациями.

Вместе с тем, несмотря на стабильное увеличение численности детей в возрасте до 7 лет, посещающих дошкольные образовательные организации, доля их остается по-прежнему низкой и в настоящее время в среднем по республике составляет 14,5 процента (График 3.1). При этом, доля детей, охваченных дошкольным обучением, в городских поселениях выше, чем в сельской местности в 4 раза.

**График 3.1: Охват детей дошкольными образовательными организациями**  
(в процентах к соответствующей возрастной группе 1-6 лет)

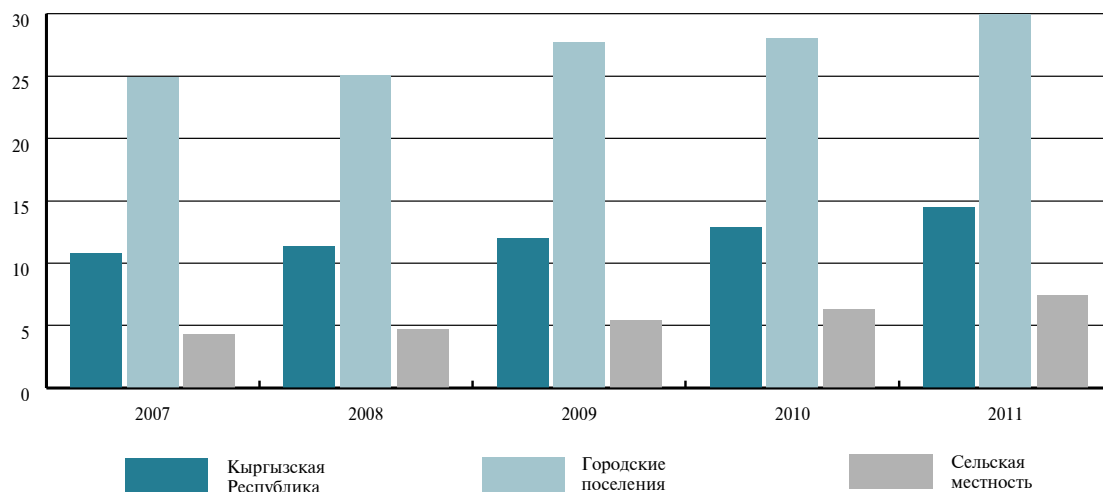

В последние годы отмечается превышение потребности в дошкольных образовательных организациях над нормативным числом мест, которыми они располагают, что, в конечном итоге, сказывается на качестве предоставляемых ими услуг (Таблица 3.2).

**Таблица 3.2: Численность детей, посещающих дошкольные образовательные организации, в расчете на 100 мест**

	2007	2008	2009	2010	2011
Кыргызская Республика	101	104	106	106	112
городские поселения	106	108	109	110	116
сельская местность	92	96	100	98	105

Если в среднем по республике на дошкольные образовательные организации, расположенные в городских поселениях, в 2011г. приходилось 116 детей на 100 мест, то в городских поселениях Таласской области - 180 детей на 100 мест, г. Ош - 154, Иссык-Кульской области - 149, Баткенской - 131 и Нарынской области - 127 детей на 100 мест.

Перегруженность дошкольных образовательных организаций является одной из основных причин заболеваемости посещающих их детей. Так, в 2011г. число зарегистрированных случаев заболеваний по сравнению с 2007г. возросло в 1,6 раза, более половины из которых приходилось на г. Бишкек.

## Школьное образование

Школьное образование является основным звеном системы образования и включает в себя три ступени: начальное общее, основное общее и среднее (полное) общее образование.

В последние годы получила распространение разнотипная структура школьного образования по видам и формам собственности. На начало 2011/2012 учебного года в республике насчитывалось 2,2 тыс. дневных общеобразовательных организаций, число которых по сравнению с 2007г. увеличилось на 1,7 процента.

Между тем, как видно из Графика 3.2 сохраняется тенденция сокращения численности учащихся в общеобразовательных организациях, наблюдавшаяся еще с конца 90-х годов прошлого века, что связано с низким уровнем рождаемости в большинстве регионов республики в начале 90-х годов, а также ростом миграции населения. Одним из последствий этих процессов явилось уменьшение численности детей, принятых в первые и подготовительные классы общеобразовательных организаций.

**График 3.2: Число дневных общеобразовательных организаций и численность учащихся в них**

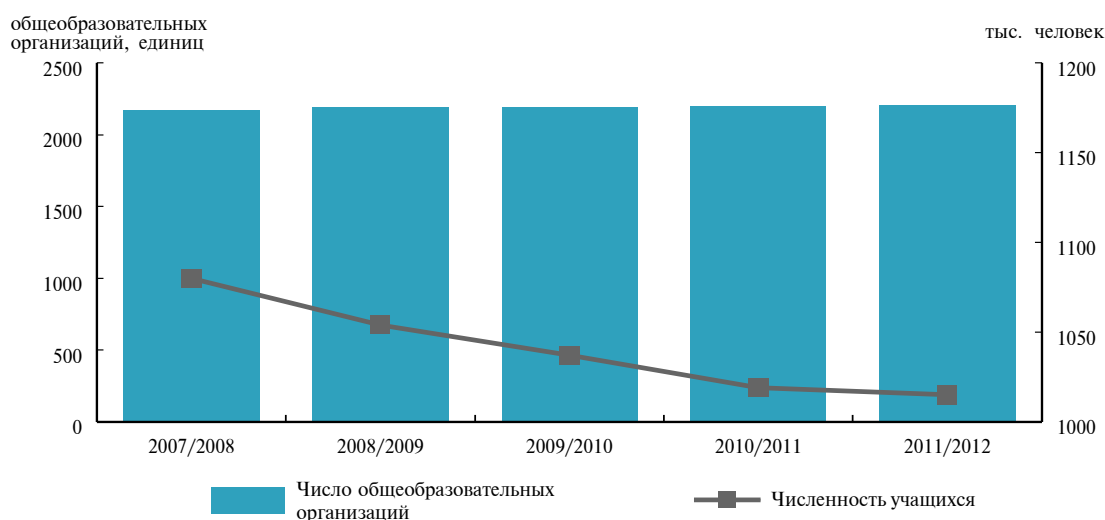

Наряду с массовыми общеобразовательными организациями, функционируют организации с углубленным изучением различных предметов - гимназии, лицеи и др. В настоящее время действует 329 таких организаций (против 311 - в 2007/2008 учебном году), а общая численность учащихся в них составила более 228 тыс. человек. В 114 гимназиях обучаются более 100 тыс. детей, в 73 лицеях - около 32 тыс. детей.

Меры, предпринимаемые по строительству новых школьных зданий, не оказали значительного влияния на увеличение количества ученических мест и улучшение условий обучения для большинства учащихся. По-прежнему, занятия в государственных организациях ведутся в несколько смен, причем среди них преобладают общеобразовательные организации, где занятия ведутся в две смены. В 2011г. численность учащихся, занимавшихся в первую смену, составила 64 процента от общей численности учащихся, а во вторую смену - 35 процентов.

В течение последних пяти лет численность учащихся, выбывших из общеобразовательных организаций в течение учебного года и летнего периода, почти не изменилась. Большую часть выбывших (более 69 процентов) составляют дети, перешедшие учиться в другие общеобразовательные организации республики, затем по численности следуют выехавшие за пределы республики, поступившие на дневное отделение образовательных организаций среднего профессионального образования и образовательные организации начального профессионального образования, а также трудоустроившиеся на работу (Таблица 3.3).

**Таблица 3.3: Выбытие учащихся из общеобразовательных организаций в течение учебного года и летнего периода**

	Человек		В процентах к итогу	
	2007	2011	2007	2011
<b>Всего выбыло учащихся</b>	<b>88143</b>	<b>92734</b>	<b>100</b>	<b>100</b>
из них:				
в другие дневные общеобразовательные организации	68466	64174	77,7	69,2
в дневные образовательные организации начального профессионального образования	2246	3075	2,5	3,3
на дневные отделения образовательных организаций среднего профессионального образования	5457	8181	6,2	8,8
на различные курсы	622	990	0,7	1,1

	Человек		В процентах к итогу	
	2007	2011	2007	2011
в связи с поступлением на работу	3250	3150	3,7	3,4
в связи с выездом за пределы республики	5915	6553	6,7	7,1
не работают и не учатся	581	785	0,7	0,8

Показатель выбытия учащихся из 10-11 классов связан с увеличением числа подростков и молодежи, вынужденных по материальным соображениям получать профессию в более раннем возрасте. Для обучавшихся в образовательных организациях начального профессионального образования (профессиональных лицеях, училищах и др.) государством предусмотрены такие социальные льготы, как стипендии, обеспечение общежитием и питанием. На обучение по программам такого образования принимаются лица не только с основным общим или средним общим образованием, но и не имеющие его.

Подготовка и переподготовка специалистов среднего звена осуществляется в образовательных организациях среднего профессионального образования (училище, колледж, техникум и др.). На обучение по программам среднего профессионального образования принимаются лица с основным общим или средним общим образованием. Выпускникам образовательных организаций среднего профессионального образования, в отличие от выпускников образовательных организаций начального профессионального образования, присваивается квалификация по таким специальностям, как естественно-научные, гуманитарные, социальные и технические, в области образования, здравоохранения, экономики и управления, сервиса, сельского и рыбного хозяйства и др. В 2011г. численность специалистов среднего звена по сравнению с 2007г. увеличилась в 1,8 раза.

Часть выбывших из общеобразовательных организаций учащихся обучается на краткосрочных курсах, ведущих подготовку к скорейшему выходу на рынок труда.

В 2011г. численность учащихся, оставивших общеобразовательную организацию, чтобы работать на семейном предприятии или заняться индивидуальной трудовой деятельностью, по сравнению с 2007г. уменьшилась на 3 процента.

## **Начальное и среднее профессиональное образование**

В 2011г. в республике действовало 109 образовательных организаций начального профессионального образования, в которых обучалась 31 тыс. учащихся (Таблица 3.4). Ежегодно 13 тыс. учащихся таких организаций, наряду с получением профессии, получают аттестат о законченном среднем образовании. Выпускникам образовательных организаций начального профессионального образования присваивается квалификация по профессии. В основном, это электромонтеры, электромонтажники, автомеханики, электрогазосварщики, портные, водители, слесари, столяры, плотники, повара, бухгалтеры, изготовители национальных изделий и др., спрос на которых в последние годы увеличился. В целом в 2011г. численность квалифицированных рабочих, окончивших профессиональные лицеи (училища), по сравнению с 2007г. увеличилась в 1,3 раза.

Число образовательных организаций среднего профессионального образования за последние пять лет возросло в 1,5 раза, в том числе частных - в 2,6 раза, а число студентов, обучавшихся в них в расчете на 10 000 населения в 2011г. достигло 136, против 83 - в 2007г. На начало 2011/2012 учебного года численность студентов, обучавшихся на бюджетной основе, в общем числе таких организаций составила более 21 процента.

Увеличение численности студентов (в 1,7 раза) и расширение сети образовательных организаций среднего профессионального образования происходило за счет открытия государственных и частных образовательных организаций в регионах республики и столице. Наиболее популярными специальностями в 2011/2012 учебном году являлись экономика и управление, куда было зачислено около 27 процентов от общей численности принятых, здравоохранение - 20 процентов, электронная техника, полупроводниковые приборы - 11 и образование - 10 процентов.

**Таблица 3.4: Образовательные организации начального и среднего профессионального образования**  
(на начало учебного года)

	2007/ 2008	2008/ 2009	2009/ 2010	2010/ 2011	2011/ 2012
<b>Число образовательных организаций, единиц</b>					
Начального профессионального образования	111	110	109	109	109
Среднего профессионального образования	82	90	111	122	126
из них частные	12	14	20	23	31
<b>Численность учащихся и студентов в образовательных организациях, тыс. человек</b>					
Начального профессионального образования	28,8	30,0	31,0	31,2	31,0
Среднего профессионального образования	43,4	49,0	60,0	64,3	72,3
из них в частных	3,3	4,3	5,8	6,7	9,1

## Высшее профессиональное образование

Система высшего профессионального образования республики, обеспечивающая подготовку специалистов разных уровней квалификации и научно-педагогических кадров в таких видах образовательных организаций, как университеты, академии, институты и колледжи, за истекшие пять лет значительных изменений не претерпела.

В общем числе образовательных организаций высшего профессионального образования в 2011/2012 учебном году на частные образовательные организации пришлось 39 процентов, а доля студентов, обучавшихся в них, в общем числе студентов составила более 12 процентов (Таблица 3.5).

**Таблица 3.5: Образовательные организации высшего профессионального образования**  
(на начало учебного года)

	2007/ 2008	2008/ 2009	2009/ 2010	2010/ 2011	2011/ 2012
<b>Число образовательных организаций высшего профессионального образования, единиц</b>					
из них частные	16	19	22	23	21
<b>Численность студентов образовательных организаций высшего профессионального образования, тыс. человек</b>					
из них в частных	24,9	25,6	26,3	27,8	29,8

Показатель числа студентов образовательных организаций высшего профессионального образования на 10 000 населения за пятилетний период изменился незначительно (График 3.3). Доля студентов, обучающихся на бюджетной основе, в общей их численности на начало 2011/2012 учебного года составила около 14 процентов.

**График 3.3: Численность студентов образовательных организаций среднего и высшего профессионального образования**  
(на начало учебного года; на 10 000 населения)



Расширение сети образовательных организаций высшего профессионального образования происходило, в основном, как за счет открытия государственных и частных образовательных организаций, созданных во всех областях республики, так и организации многочисленных филиалов и структурных подразделений образовательных организаций высшего профессионального образования, где обучается 25 процентов от общей численности студентов. Между тем, прием студентов в образовательные организации высшего профессионального образования в 2011/2012 учебном году по сравнению с 2007/2008 учебным годом снизился почти на 7 процентов. Специальности экономического профиля предпочли более 20 процентов зачисленных, юридического - более 10 процентов.

Обеспечивают подготовку специалистов такие совместные образовательные организации, как Кыргызско-Турецкий Лицей, Кыргызско-Турецкий Университет, Кыргызско-Узбекский Высший Технологический Колледж, Кыргызско-Российский Славянский Университет, Кыргызский Международный Университет. При Кыргызском Государственном Национальном Университете открыты кыргызско-американский, кыргызско-европейский факультеты, восточный факультет по изучению японского и восточных языков. А в 1998г. на базе кыргызско-американского факультета был создан Американский Университет Центральной Азии.

В 2011г. численность студентов, обучавшихся в 6 совместных образовательных организациях высшего профессионального образования и филиалах иностранных образовательных организаций, составила 2 тыс. человек, снизившись по сравнению с 2007г. в 2,4 раза.

### Уровень образования населения

Результаты переписи населения 2009г. показали, что образовательный уровень населения Кыргызстана достаточно высок. Если в 1999г. уровень грамотности населения составлял 98,7 процента, то в 2009г. он повысился до 99,2 процента (Таблица 3.6).

**Таблица 3.6: Изменение образовательного уровня населения в возрасте 15 лет и старше**  
(в процентах к общей численности населения)

Годы	Все население в возрасте 15 лет и старше имеющие образование						не имеющие начального общего образования	из них неграмотные
	высшее профессиональное	незаконченное высшее профессиональное	среднее профессиональное	среднее общее <sup>1</sup>	основное общее (неполное среднее)	начальное общее		
	<b>Все население</b>							
1999	10,5	1,5	10,8	50,0	18,3	6,3	2,6	1,3
2009	12,4	3,6	7,1	58,0	11,9	5,4	1,7	0,8
	<b>Городское население</b>							
1999	16,6	2,7	13,7	45,8	15,4	4,4	1,3	0,6
2009	19,9	6,1	9,1	49,7	10,1	4,2	1,0	0,3
	<b>Сельское население</b>							
1999	6,6	0,8	8,9	52,6	20,1	7,5	3,4	1,7
2009	8,1	2,1	5,9	62,7	12,9	6,2	2,1	1,0

<sup>1</sup> Включая начальное профессиональное образование.

Из населения в возрасте 15 лет и старше, 16,0 процента имели высшее и неполное высшее образование, 7,1 процента - среднее профессиональное, 58,0 процента - законченное среднее общее образование и 11,9 процента - основное общее образование (восемидесятилетнее). Только 5,4 процента населения в общей ее численности имели начальное образование, 1,7 процента - не имело его, из них неграмотных насчитывалось 28,4 тыс. человек, или 0,8 процента взрослого населения республики.

По сравнению с данными переписи 1999г., доля лиц с высшим образованием возросла с 10,5 процента до 12,4 процента, со средним общим образованием - с 50,0 процента до 58,0 процента. Наряду с этим, отмечалось снижение доли лиц, имеющих среднее профессиональное образование - с 10,8 процента до 7,1 процента.

Перепись населения 2009г. показала существенные различия в уровне образования мужчин и женщин. Так, доля женщин, имеющих высшее и неполное высшее образование, составила 17,2 процента, в то время как доля мужчин - 14,7 процента. Численность женщин, имеющих среднее профессиональное образование, в 1,9 раза превысила аналогичный показатель среди мужчин (График 3.4).

**График 3.4: Соотношение женщин и мужчин в возрасте 15 лет и старше по уровню образования**  
(в процентах к итогу)

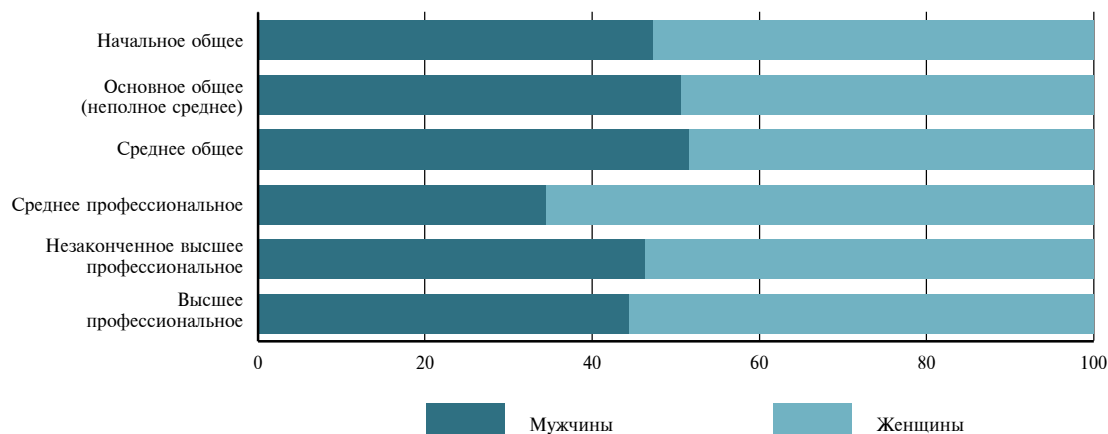

На 1000 населения приходилось 134 женщины с высшим образованием, что превышает аналогичный показатель среди мужчин (113). Выше также и доля женщин, имеющих среднее профессиональное образование - 90 на 1000 населения, против 50 на 1000 населения - среди мужчин. В то же время, доля женщин со средним общим образованием (546 на 1000 населения) ниже, чем доля таковых среди мужчин (615 на 1000 населения). И, напротив, доля лиц, не имевших начального общего образования, среди женщин (22 на 1000 населения) выше, чем среди мужчин (12 на 1000 населения).

Число неграмотных среди взрослого населения (15 лет и старше) составило 28,4 тыс. человек, или 0,8 процента (1,3 процента по итогам переписи населения 1999г.), в том числе среди городского населения этот показатель составил 0,3 процента, сельского - 0,9 процента. Доля неграмотных среди женщин в 2 раза выше, чем среди мужчин. Почти 70 процентов неграмотных приходится на лица старше 55 лет, а по итогам переписи 1999г. их доля составляла 82 процента.

## Наука

Аспирантура и докторантура являются основной формой подготовки научно-педагогических кадров в системе образования, ведущего к наиболее высокой профессиональной квалификации, предоставляя возможность повысить уровень образования, научной и педагогической квалификации специалистов, имеющих высшее профессиональное образование.

Численность аспирантов по сравнению с 2007г. увеличилась на 1,4 процента и в 2011г. составила 2,4 тыс. человек, а численность докторантов - 115 человек (Таблица 3.7). Доля женщин среди обучавшихся в аспирантуре составила 61 процент, в докторантуре - 55 процентов.

**Таблица 3.7: Аспирантуры и докторантуры**

	2007	2008	2009	2010	2011
<b>Аспирантуры</b>					
Число организаций, имеющих аспирантуру, единиц	41	42	44	46	48
в том числе при:					
научно-исследовательских институтах	15	16	16	17	17
образовательных организациях высшего профессионального образования	26	26	28	29	31
Всего аспирантов (на конец года), человек	2394	2330	2201	2299	2428
в том числе обучавшихся:					
с отрывом от производства	990	1036	981	1010	1017
без отрыва от производства	1404	1294	1220	1289	1411
Всего выпущено аспирантов за год, человек	536	585	559	592	499
в том числе обучавшихся:					
с отрывом от производства	275	306	304	263	241
без отрыва от производства	261	279	255	329	258
Из общего выпуска защитили диссертацию, человек	33	33	30	42	25
<b>Докторантуры</b>					
Численность докторантов, человек	74	71	77	75	115
Принято в докторантуру, человек	26	24	27	33	49
Выпущено докторантов, человек	18	15	16	21	11
в том числе с защитой диссертации	5	5	2	6	1



## Ресурсы образования

Особую роль в осуществлении реформ и мероприятий, направленных на повышение эффективности системы образования в республике и результатов обучения, играют педагогические кадры (Таблица 3.8).

**Таблица 3.8: Численность педагогических кадров по видам и формам собственности образовательных организаций (человек)**

	2007	2008	2009	2010	2011
<b>Государственные образовательные организации</b>					
Дошкольные	3761	3807	4206	4605	5269
Общеобразовательные	70677	69565	69871	67774	74021
Начального профессионального образования	3305	3516	3165	3608	3983
Среднего профессионального образования	3187	3738	4311	4437	4759
Высшего профессионального образования	12925	11423	10942	10245	11204
<b>Частные образовательные организации</b>					
Дошкольные	70	83	247	279	296
Общеобразовательные	1372	1420	1284	1288	1484
Среднего профессионального образования	175	223	332	574	831
Высшего профессионального образования	1254	1475	1602	1812	1626

В последние годы наблюдалась тенденция увеличения численности воспитателей в дошкольных образовательных организациях. При этом, ее рост в государственных дошкольных образовательных организациях (в 1,5 раза по сравнению с 2007г.), опережал соответствующий показатель в частных дошкольных образовательных организациях (28 процентов). На конец 2011г. в дошкольных образовательных организациях республики работало более 5 тыс. педагогов, численность которых по сравнению с 2007г. увеличилась в 1,5 раза. Среди них директора, методисты, воспитатели, музыкальные руководители, дефектологи, учителя-логопеды и другие педагоги. Из них 59 процентов имеют высшее образование, 30 процентов - среднее профессиональное.

Что касается численности педагогических кадров общеобразовательных организаций, то по сравнению с 2007г. она увеличилась почти на 5 процентов. На начало 2011/2012 учебного года в республике работало более 75 тыс. учителей, из них более 83 процентов - с высшим образованием, 9 - со средним профессиональным, около 6 - с незаконченным высшим и около 2 процентов - со средним общим образованием. В государственных общеобразовательных организациях соотношение «ученик/учитель» составило 14 учеников на одного учителя, а в частных общеобразовательных организациях - 9 учеников на одного учителя (Таблица 3.9).

**Таблица 3.9: Число учащихся, приходящихся на одного учителя, в дневных общеобразовательных организациях**  
(на начало учебного года, человек)

	2007/2008	2008/2009	2009/2010	2010/2011	2011/2012
Государственные дневные общеобразовательные организации	15	15	15	15	14
Частные дневные общеобразовательные организации	11	9	9	8	9

Процесс обучения в образовательных организациях начального профессионального образования осуществляют 4 тыс. руководящих и инженерно-педагогических работников, в числе которых мастера производственного обучения, воспитатели и преподаватели. Из них более 53 процентов имеют высшее образование. В 2011г. на одного преподавателя образовательной организации начального профессионального образования приходилось в среднем 8 учащихся.

За последние пять лет численность педагогического персонала образовательных организаций среднего профессионального образования увеличилась в 1,6 раза и составила более 5 тыс. человек, из них высшее образование имели 96 процентов преподавателей. На одного преподавателя образовательной организации среднего профессионального образования приходилось в среднем 13 студентов.

В настоящее время в системе высшего профессионального образования трудится около 13 тыс. преподавателей. На качество обучения решающее влияние оказывает уровень квалификации преподавательских кадров. В 2011г. из общей численности профессорско-преподавательского состава ученую степень доктора наук имели более 5 процентов, кандидата наук - 23 процента, ученое звание профессора - около 5 процентов и доцента - 16 процентов. В государственных образовательных организациях высшего профессионального образования на одного преподавателя приходится 19 студентов, а в частных образовательных организациях высшего профессионального образования - 18 студентов.

## Расходы на образование

За последние пять лет в расходах государственного бюджета республики доля расходов, направляемых на образование, была довольно значительной - в среднем от 19 до 26 процентов. Однако, если на протяжении 2007-2010гг. отмечалось ее снижение, то в 2011г. доля таких расходов вновь возросла (Таблица 3.10).

**Таблица 3.10: Расходы государственного бюджета на образование**

	2007	2008	2009	2010	2011
<b>Расходы на образование<sup>1</sup>:</b>					
млн. сомов	9176,5	11116,3	12541,6	12822,9	19420,4
в процентах к ВВП	6,5	5,9	6,2	5,8	6,8
в процентах к общим расходам	25,6	24,7	21,4	18,6	21,2

<sup>1</sup> В соответствии с Руководством МВФ по статистике государственных финансов 2001г., включая расходы на приобретение нефинансовых активов.

Наибольшая доля средств, выделяемых на образование (более 55 процентов), направляется на общее образование (начальное, основное и среднее (полное) образование).

## Глава 4. Рынок труда и безработица

### Экономическая активность населения

- Численность экономически активного населения в возрасте 15 лет и старше в 2011г. составила 2490,1 тыс. человек, из них 2277,7 тыс. занятых и 212,4 тыс. безработных (Страница 54).
- Более активны на рынке труда мужчины - уровень экономической активности мужчин равен 77 процентам, женщин - 53 процентам (Страница 54).
- В 2011г. уровень экономической активности трудоспособного населения составил 72 процента, в то время как у инвалидов в этом же возрасте - 38 процентов (Страница 55).

### Рынок труда

- Ситуация на рынке труда за последние пять лет определялась изменениями, происходящими в экономической и социальной сферах (Страница 55).
- В 2011г. уровень занятости населения в возрасте 15 лет и старше составил 59 процентов. В городской местности уровень занятости ниже, чем в сельской (56 процентов против 61). На селе предприятия чаще всего носят семейный характер, где, как правило, участие в работе принимают все трудоспособные члены семьи (Страница 55).
- Во всех возрастных группах уровень занятости мужчин выше, чем уровень занятости женщин, но наиболее значительный разрыв наблюдается в возрастных группах 25-34 года (График 4.2).
- В 2011г. в общей численности занятых доля женщин, имеющих высшее профессиональное образование, составляла почти 21 процент, мужчин - 16 процентов (Страница 56).
- В городских поселениях наиболее многочисленными (около 25 процентов от общей численности занятого населения) являлись группы занятого населения, относящиеся к работникам сферы обслуживания и торговли, в сельской местности - около 43 процентов всего занятого населения составляли квалифицированные рабочие сельского хозяйства (Таблица 4.3).

### Безработица

- Численность безработных в 2011г. насчитывала более 212 тыс. человек, из них 52 процента составляли мужчины и 48 процентов - женщины (Таблица 4.5).
- Уровень общей безработицы в 2011г. сложился в размере 8,5 процента. Ее масштабы среди женщин (9,9 процента) были более значительными, чем среди мужчин (7,6 процента) (Страница 62).
- Возрастная структура безработных характеризуется молодым составом - среди них более 59 процентов приходится на население в возрасте до 30 лет (График 4.7).

## Экономическая активность населения

Часть населения, обеспечивающая в рассматриваемый период предложение рабочей силы для производства товаров и услуг, является экономически активной. Численность экономически активного населения характеризует совокупное предложение труда и состоит из занятых и безработных в возрасте 15 лет и старше. Экономически неактивное население включает студентов, пенсионеров, лиц, не ищущих работу и занятых домашней работой.

По данным интегрированного выборочного обследования бюджетов домашних хозяйств и рабочей силы, в 2011 г. численность экономически активного населения в возрасте 15 лет и старше насчитывала 2490,1 тыс. человек, из них 2277,7 тыс. занятых и 212,4 тыс. безработных.

В экономически активном населении доля мужчин составляла 58 процентов (1448,5 тыс. человек), женщин - 42 процента (1041,6 тыс. человек). Удельный вес городского населения в экономически активном населении составил 35 процентов (877,7 тыс. человек), а сельского - 65 процентов (1612,4 тыс. человек).

Уровень экономической активности (отношение численности экономически активного населения определенной возрастной группы к общей численности населения данной возрастной группы) населения в возрасте 15 лет и старше составил 65 процентов. Более активны на рынке труда мужчины, что наглядно подтверждается результатами обследования рабочей силы. Так, уровень экономической активности мужчин равен 77 процентам, а женщин - 53 процентам.

В городской местности уровень экономической активности ниже, чем в сельской.

Уровень экономической активности населения зависит от возраста населения, достигая наименьших значений в самой младшей (15-19 лет) и в старших возрастных группах (65 лет и старше). Если значительную часть младшей группы составляют учащиеся школ и студенты, то в старшие возрастные группы входят лица пенсионного возраста. Максимальный уровень экономической активности наблюдается в возрастной группе 40-44 лет (87 процентов).

Как показывает График 4.1, кривая, отражающая уровень экономической активности мужчин в зависимости от возраста, лежит выше аналогичной кривой для женщин. При этом, максимум активности достигается и мужчинами и женщинами в возрасте 40-44 лет (соответственно, 97 и 78 процентов). Минимум для обеих кривых наступает в возрасте 70 лет и старше, его значение у мужчин равняется 13 процентам, а у женщин - 5 процентам.

**График 4.1: Уровень экономической активности населения по полу и возрастным группам**

*(по данным интегрированного выборочного обследования бюджетов домашних хозяйств и рабочей силы в 2011 г.; в процентах)*

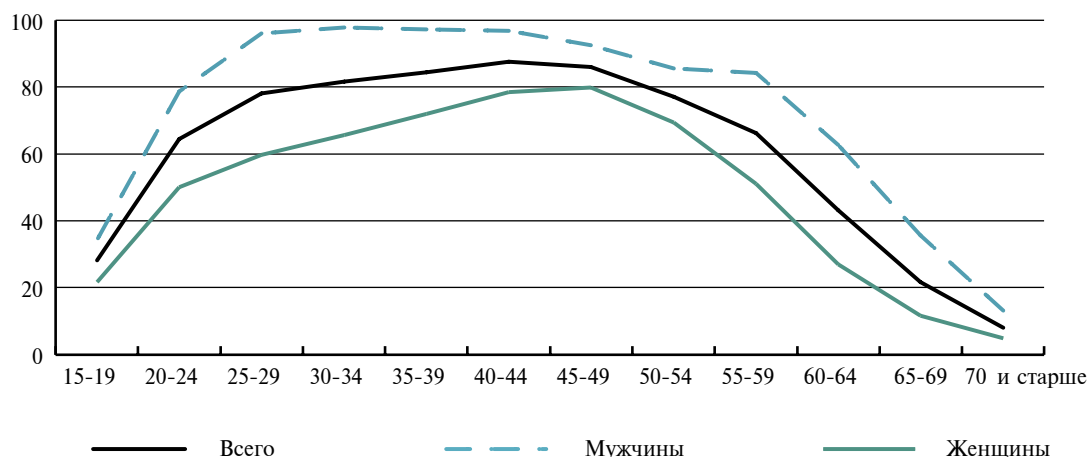

Уровень экономической активности населения зависит также от состояния его трудоспособности.

Так, уровень экономической активности населения в трудоспособном возрасте составляет 72 процента, в то время как у инвалидов в этом же возрасте - 38 процентов. Среди женщин-инвалидов уровень экономической активности составляет 29 процентов, среди мужчин - 44 процента. Большая часть инвалидов (62 процента) относится к экономически неактивному населению (Таблица 4.1).

**Таблица 4.1: Экономическая активность трудоспособного населения и инвалидов в трудоспособном возрасте<sup>1</sup>**  
(в процентах к итогу)

	Все население в трудоспособном возрасте	из них инвалиды	Мужчины в трудоспособном возрасте	из них инвалиды	Женщины в трудоспособном возрасте	из них инвалиды
<b>Все население</b>	<b>100</b>	<b>100</b>	<b>100</b>	<b>100</b>	<b>100</b>	<b>100</b>
экономически активные	72	38	83	45	60	30
занятые	66	36	77	42	54	29
безработные	6	1	6	2	6	1
экономически неактивные	28	62	17	55	40	70
имеющие опыт работы	9	31	5	32	14	29
не имеющие опыта работы	19	31	12	23	26	41

<sup>1</sup> По данным интегрированного выборочного обследования бюджетов домашних хозяйств и рабочей силы в 2011г.

## Рынок труда

Ситуация на рынке труда Кыргызской Республики за последние пять лет определялась изменениями, происходящими в экономической и социальной сферах жизни республики. Несмотря на рост численности населения в трудоспособном возрасте, уровень его занятости за этот период снизился с 67,6 процента в 2007г. до 65,6 процента - в 2011г.

По данным обследования, в 2011г. уровень занятости населения в возрасте 15 лет и старше составил 59 процентов. В городских поселениях уровень занятости несколько ниже, чем в сельской (56 процентов против 61 процента), что объясняется спецификой занятости сельского населения. На селе предприятия чаще всего носят семейный характер, где, как правило, участие в работах принимают все трудоспособные члены семьи.

Уровень занятости мужчин на 24 процентных пункта выше, чем женщин (72 процента против 48 процентов).

Как показывает График 4.2, во всех возрастных группах уровень занятости мужчин выше, чем уровень занятости женщин, но наиболее значительный разрыв наблюдается в возрастных группах 25-34 лет. В этом возрасте женщины чаще всего оставляют работу в связи с рождением ребенка. Но уже в возрастной группе 45-49 лет отмечается снижение разрыва уровня занятости мужчин и женщин. Женщины этого возраста, как правило, имеют уже подросших детей и возвращаются к трудовой деятельности.

## График 4.2: Уровень занятости населения по полу и возрастным группам

(по данным интегрированного выборочного обследования бюджетов домашних хозяйств и рабочей силы в 2011г; в процентах)

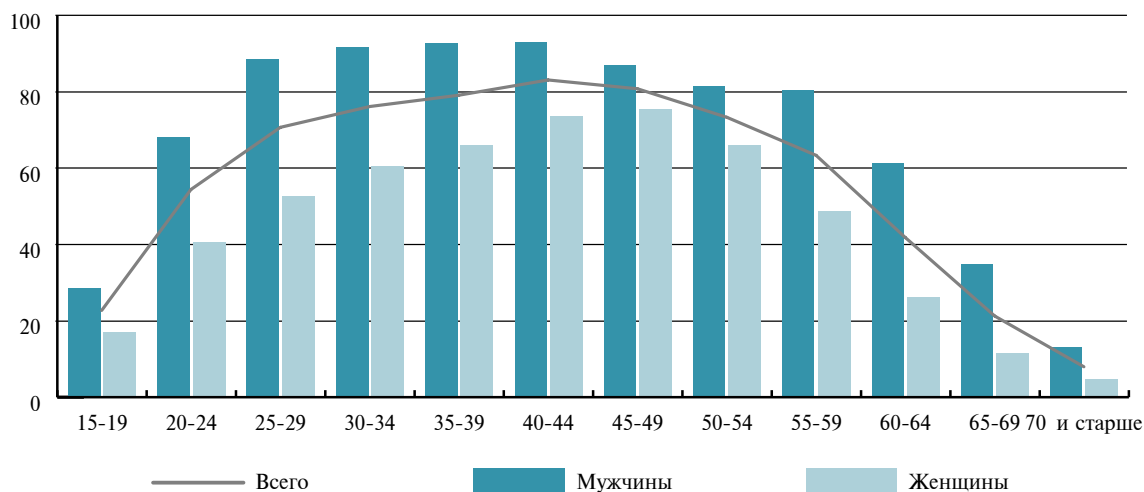

В структуре занятого населения наиболее многочисленными являются группы лиц в возрасте от 20 до 34 лет, на долю которых приходится почти 42 процента общей численности занятых.

Занятое население республики имеет высокий уровень образования, который обусловлен сложившейся образовательной системой: почти каждый пятый из числа занятого населения имеет высшее или неполное высшее образование, каждый восьмой - среднее профессиональное.

Более высокий образовательный уровень занятых женщин predeterminedил сложившееся распределение женщин и мужчин по видам и группам занятий. В 2011г. в общей численности занятых доля женщин, имеющих высшее профессиональное образование, составляла почти 21 процент, мужчин - 16 процентов, среднее специальное, соответственно, 18 и 9 процентов (График 4.3). После получения среднего общего образования девушки имеют большее стремление продолжать образование, т.к. возможности трудоустройства женщин, не имеющих специальной подготовки, ограничены. Мужская занятость преобладает в видах деятельности и занятиях, где достаточно среднего общего или основного общего (неполного среднего) образования, но при этом необходима профессиональная подготовка.

## График 4.3: Структура занятого населения по уровню образования

(по данным интегрированного выборочного обследования бюджетов домашних хозяйств и рабочей силы в 2011г; в процентах)

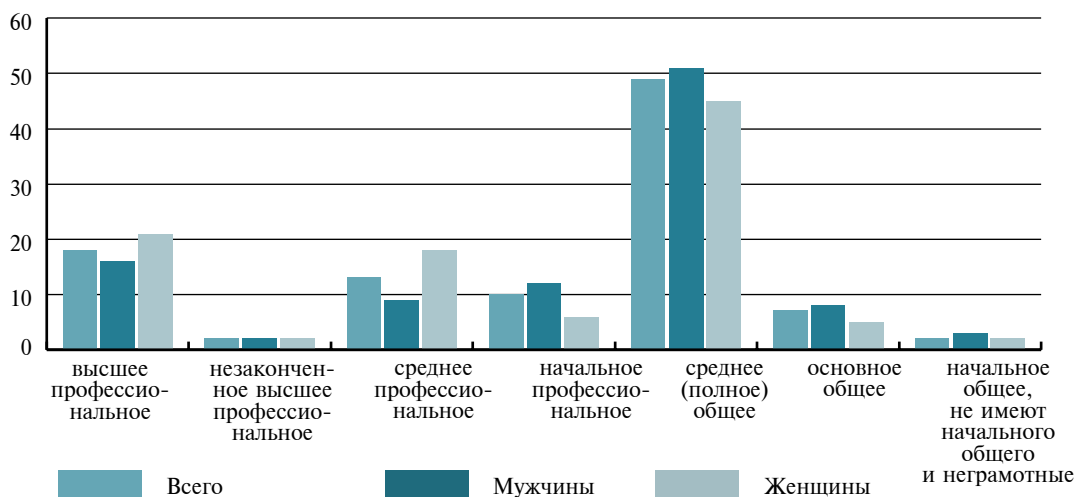

За пять лет доля работников предприятий, учреждений и организаций почти не изменилась, составляя в общей численности занятого населения около 31 процента. (График 4.4). И, напротив, преобладающее число рабочих мест было создано в сфере индивидуальной трудовой деятельности, а также значительно возросло (в 1,3 раза) число лиц, работающих по найму у отдельных граждан.

#### График 4.4. Распределение занятого населения по месту основной работы

(по данным интегрированного выборочного обследования бюджетов домашних хозяйств и рабочей силы в 2011г; в процентах к итогу)

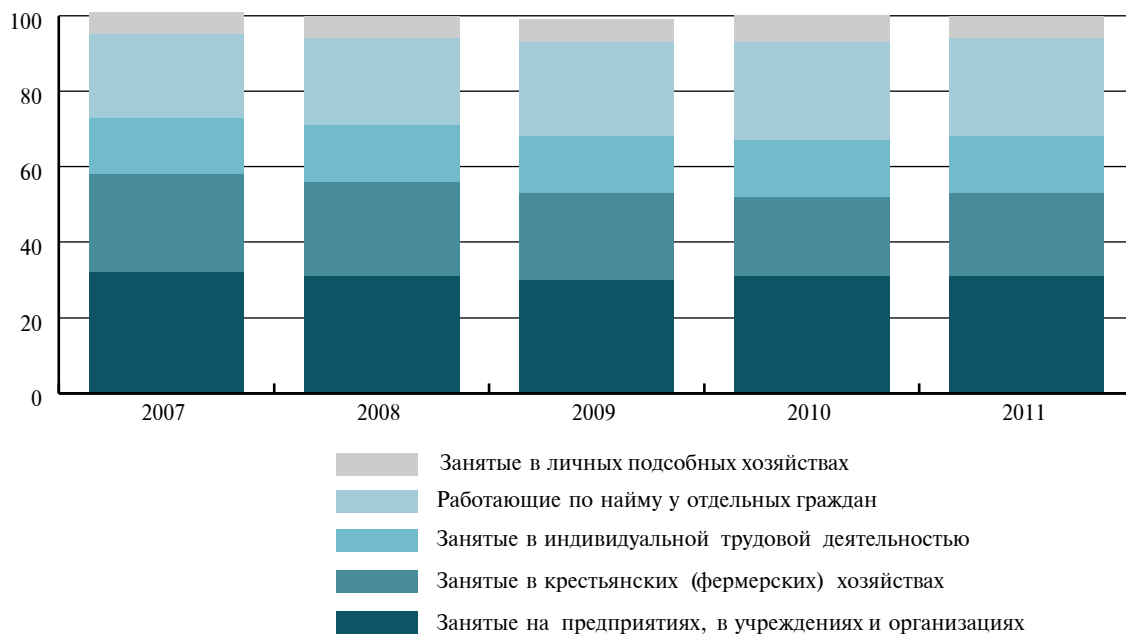

Как показали результаты обследования, в 2011г. доля работающих в крестьянских (фермерских) хозяйствах в общей численности занятого населения составила более 22 процентов, а в численности всего населения, занятого в сельском хозяйстве - около 70 процентов.

Другую значительную группу среди самостоятельно занятого населения составляют лица, занятые индивидуальной трудовой деятельностью. Их численность за последние пять лет несколько увеличилась (на 0,6 процента), составив в общей численности занятого населения в 2011г. около 15 процентов. Индивидуальная трудовая деятельность получила широкое распространение в торговле, ремонте автомобилей и предметов домашнего пользования, на транспорте, в строительстве, сфере предоставления услуг, производстве одежды и продуктов питания.

Изменения в распределении занятого населения по трем основным секторам экономики за последние пять лет характеризовались сокращением доли занятых в сельском хозяйстве - с 35 процентов в 2007г. до 31 процента в 2011г., и ростом занятости в сфере услуг - с 45 процентов до 48 процентов, в промышленности и строительстве, соответственно, с 20 до 21 процента.

Одним из факторов, способствующих таким изменениям, являются происходящие процессы в области трудовой миграции, когда трудовые мигранты, оставляя занятость в сельском хозяйстве, переходят в сферу услуг или строительства по месту пребывания (График 4.5).

#### График 4.5: Распределение занятого населения по секторам экономики

(по данным интегрированного выборочного обследования бюджетов домашних хозяйств и рабочей силы в 2011г.; в процентах к итогу)

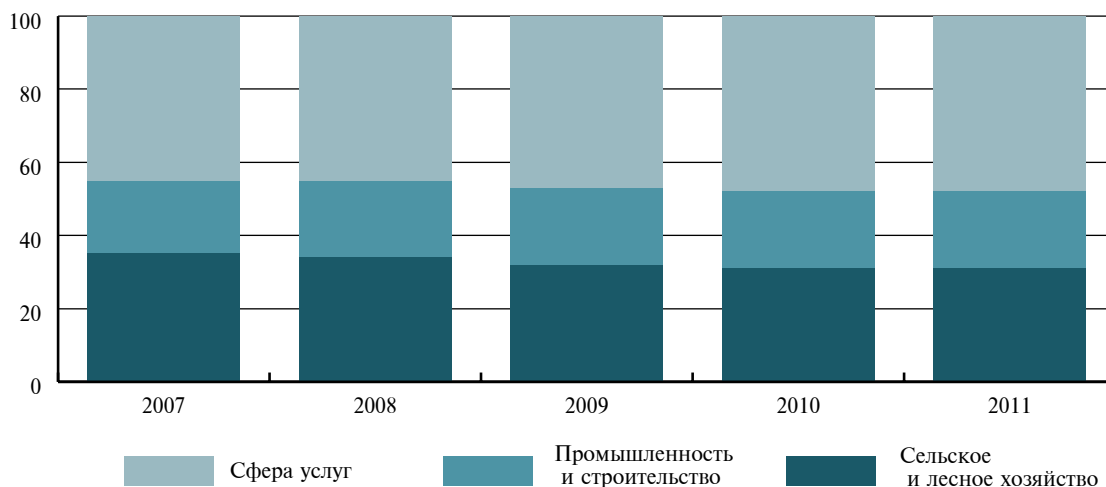

Наиболее значительный прирост занятости отмечался в финансовой деятельности (в 1,8 раза), сфере предоставления услуг гостиницами и ресторанами (в 1,5 раза), горнодобывающей промышленности (в 1,3 раза), а также в строительстве (в 1,2 раза).

Как видно из Таблицы 4.2, распределение женской и мужской занятости по видам экономической деятельности имеет существенные отличия, обусловленные их разными физиологическими возможностями и сложившимися традициями. Доля женщин среди занятого населения наиболее высока в секторе услуг и, особенно, в таких видах деятельности, как здравоохранение и предоставление социальных услуг (83 процента), образование (77 процентов), гостиницы и рестораны (64 процента), и предоставление коммунальных, социальных и персональных услуг (56 процентов). Преобладающей остается занятость женщин в текстильном и швейном производстве, где их доля составила более 85 процентов.

Высокий удельный вес мужчин сложился в отраслях производственной сферы: строительстве, горнодобывающей промышленности, производстве и распределении электроэнергии, газа и воды, сельском хозяйстве, а также на транспорте и в государственном управлении.

Как показали материалы обследования, дополнительную работу имели 7,1 процента занятого населения, в том числе в городских поселениях - 1,7, в сельской местности - 10,0 процента. В общей численности лиц, имеющих дополнительную занятость, как для сельской (61 процент) местности, так и для городских поселений (20 процентов), местом дополнительной работы чаще всего являлась занятость в личном подсобном хозяйстве. Лица, имеющие дополнительную занятость в торговле, строительстве, обрабатывающей промышленности, на транспорте, в основном, работали на индивидуальной основе или по найму у отдельных граждан, а для занятых в образовании - это была работа по совместительству в организациях и учреждениях.



**Таблица 4.2: Распределение занятого населения по видам экономической деятельности и полу**

	Всего, тыс. человек	В общей численности занятого населения, в процентах	
		мужчины	женщины
<b>Всего</b>	<b>2 277,7</b>	<b>58,8</b>	<b>41,2</b>
Сельское хозяйство, охота и лесное хозяйство	700,2	59,6	40,4
Рыболовство, рыбоводство	0,1	100,0	...
Горнодобывающая промышленность	16,7	82,6	18,0
Обрабатывающая промышленность	173,1	52,5	47,5
Производство и распределение электроэнергии, газа и воды	38,7	83,5	16,5
Строительство	249,1	96,0	4,0
Торговля; ремонт автомобилей, бытовых изделий и предметов личного пользования	345,9	51,2	48,9
Гостиницы и рестораны	86,5	36,1	63,9
Транспорт и связь	147,2	89,3	10,7
Финансовая деятельность	17,7	54,2	45,8
Операции с недвижимым имуществом, аренда и предоставление услуг потребителям	56,0	60,7	39,3
Государственное управление	102,6	61,0	39,0
Образование	177,1	23,1	76,8
Здравоохранение и предоставление социальных услуг	78,5	16,7	83,3
Предоставление коммунальных, социальных и персональных услуг	56,0	44,1	56,1
Предоставление услуг по ведению домашнего хозяйства	31,4	64,6	35,4
Деятельность экстерриториальных организаций	0,9	77,8	22,2

<sup>1</sup> По данным интегрированного выборочного обследования бюджетов домашних хозяйств и рабочей силы в 2011г.

Для анализа профессиональной структуры занятого населения используется стандартная классификация занятий. Все занятое население, согласно утвержденному в республике классификатору занятий (приближенному к международному), подразделяется на девять основных групп, в зависимости от выполняемой работы и квалификации. Данное распределение, в основном, явилось отражением распределения населения по видам экономической деятельности.

В структуре занятий населения республики наибольшую долю составляли группы квалифицированных рабочих сельского хозяйства, работников сферы обслуживания и торговли (Таблица 4.3), что свидетельствует о преобладании занятости населения в сельском хозяйстве и торговле.

В городских поселениях наиболее многочисленными являлись группы занятого населения, относящиеся к работникам сферы обслуживания и торговли (около 25 процентов от общей численности занятого населения), а также к специалистам высшего (16 процентов) и среднего (более 10 процентов) уровня квалификации. В сельской местности около 43 процентов всего занятого населения составляли квалифицированные рабочие сельского хозяйства, около 12 процентов - сферы обслуживания и торговли, а также более 5 процентов, соответственно, специалисты высшего и среднего уровня квалификации.

**Таблица 4.3: Распределение занятого населения по группам занятий**

	Все население	Городское население	Сельское население
<b>Всего, тыс. человек</b>	<b>2 277,7</b>	<b>786,5</b>	<b>1 491,2</b>
в том числе по занятиям, в процентах:	100	100	100
Руководители (представители) органов власти и управления всех уровней, включая руководителей учреждений, организаций и предприятий	1,6	3,2	0,6
Специалисты высшего уровня квалификации	9,2	16,2	5,7
Специалисты среднего уровня квалификации	6,6	10,5	4,6
Служащие, занятые подготовкой информации, оформлением документации, учетом, финансовым и информационным обслуживанием	2,0	3,2	1,2
Работники сферы обслуживания, жилищно-коммунального хозяйства, торговли и родственных видов деятельности	16,6	24,8	11,6
Квалифицированные рабочие сельского, лесного, охотничьего хозяйства, рыбоводства и рыболовства	29,2	2,5	42,6
Квалифицированные рабочие крупных и мелких промышленных предприятий, художественных промыслов, строительства, транспорта, связи, геологии и разведки недр	17,8	20,9	15,6
Операторы и аппаратчики, машинисты установок и машин, слесари-сборщики	7,2	9,5	5,8
Неквалифицированные рабочие	9,8	9,2	12,3

<sup>1</sup> По данным интегрированного выборочного обследования бюджетов домашних хозяйств и рабочей силы в 2011г.

Данные обследования, проведенного в 2011г., показывают наличие в занятости населения как вертикальной, так и горизонтальной гендерной сегрегации (График 4.6).

Женская занятость преобладает в группе служащих, занятых подготовкой информации, оформлением документации, учетом и обслуживанием (68 процентов), специалистов высшего (62 процента) и среднего (67 процентов) уровня квалификации. Наиболее высокий удельный вес мужчин приходится на руководителей всех уровней (71 процент), группы операторов, аппаратчиков, машинистов установок и машин, слесарей-сборщиков (97 процентов), квалифицированных рабочих промышленных предприятий, строительства, транспорта и связи (83 процента).

Достаточно высока доля представительства женщин на должностях, требующих высшего и среднего специального образования, однако при этом их удельный вес на руководящих должностях невелик. Если среди всего занятого населения доля женщин составляет 41 процент, то среди руководителей всех уровней - 29 процентов. Наибольшая часть женщин-руководителей занята в образовании - 35 процентов в общей численности руководителей данного вида деятельности, здравоохранении - 85 процентов и финансовой деятельности - 57 процентов.

## График 4.6: Распределение занятого населения по группам занятий и полу

(по данным интегрированного выборочного обследования бюджетов домашних хозяйств и рабочей силы в 2011г.; в процентах к итогу)



Наиболее высокий уровень образования отмечался в группе специалистов высшего уровня квалификации (96 процентов имели высшее образование) и среди руководителей всех уровней (71 процент). При этом следует отметить, что только 61 процент всего занятого населения, имеющего высшее образование, были заняты квалифицированным умственным трудом (группы 1-3), 16 процентов являлись работниками сферы обслуживания и торговли, а 23 процента - имели занятия, относящиеся к рабочим группам (группы 6-9).

### Рабочее время

Средняя продолжительность фактических часов работы среди всех занятых в экономике в обследуемую неделю составила 34,5 часа, что на 1,9 часа меньше, чем нормальная (обычная) продолжительность рабочей недели (36,4 часа).

Распределение занятого населения по продолжительности рабочей недели показывает значительные вариации этого показателя среди различных групп населения (Таблица 4.4). У мужчин доля лиц, фактически отработавших в обследуемую неделю 30 и менее часов, составляла 26 процентов, у женщин - 37 процентов. Это объясняется отраслевой структурой занятости женщин и мужчин. Женская занятость преобладает в тех видах деятельности, где законодательно предусмотрена сокращенная продолжительность рабочей недели (здравоохранение, образование). Соответственно, среднее время работы в неделю у мужчин (36 часов) выше, чем у женщин (32 часа).

**Таблица 4.4: Занятое население по продолжительности фактически отработанного времени на основной работе**  
(в процентах к итогу)

	Всего	Мужчины	Женщины	Городское население	Сельское население
<b>Занятые - всего</b>	<b>100</b>	<b>100</b>	<b>100</b>	<b>100</b>	<b>100</b>
в том числе отработали в неделю, часов:					
30 и менее	30,8	26,5	37,0	7,3	43,2
31-40	41,7	43,1	39,8	53,6	35,5
41 и более	26,1	29,6	21,0	38,0	19,8
временно отсутствовали	1,4	0,8	2,2	1,1	1,5
Среднее время работы в неделю, часов	34,5	36,1	32,1	41,9	30,5

<sup>1</sup> По данным интегрированного выборочного обследования бюджетов домашних хозяйств и рабочей силы в 2011г.

Среди городских жителей лица, занятые неполный рабочий день (30 часов и менее), составляли около 7 процентов, среди сельских - 43 процента. Это обусловлено как сезонностью сельскохозяйственных работ, так и неполной занятостью сельского населения, вызванной избытком рабочей силы на селе.

## Безработица

Численность безработных, по итогам обследования рабочей силы в 2011г., составила 212,4 тыс. человек, из них 52 процента составляли мужчины и 48 процентов - женщины (Таблица 4.5).

**Таблица 4.5: Распределение безработных по месту проживания и полу**

	Всего, тыс. человек	В общей численности безработного населения, в процентах		Уровень безработицы, в процентах		
		мужчины	женщины	оба пола	мужчины	женщины
<b>Всего</b>	<b>212,4</b>	<b>51,7</b>	<b>48,3</b>	<b>8,5</b>	<b>7,6</b>	<b>9,9</b>
Городская местность	91,2	50,3	49,7	10,4	9,5	11,5
Сельская местность	121,2	52,7	47,3	7,5	6,6	8,9

<sup>1</sup> По данным интегрированного выборочного обследования бюджетов домашних хозяйств и рабочей силы в 2011г.

Уровень общей безработицы сложился в размере 8,5 процента. Ее масштабы среди женщин (9,9 процента) были более значительными, чем среди мужчин (7,6 процента).

Более напряженная обстановка на рынке труда в городах, где уровень безработицы составил 10,4 процента, тогда как в сельской местности - только 7,5 процента. В крестьянских (фермерских) хозяйствах в сельскохозяйственных работах принимают участие практически все работоспособные члены семьи.

Возрастная структура безработных характеризуется молодым составом - среди них более половины приходится на население в возрасте до 30 лет (График 4.7). Средний возраст безработных составил 30 лет (занятых - 37 лет), в том числе в городских поселениях - 30 лет (38 лет), в сельской местности - 31 год (36 лет).

**График 4.7: Уровень общей безработицы по полу и возрасту**

*(по данным интегрированного выборочного обследования бюджетов домашних хозяйств и рабочей силы в 2011г.; в процентах)*

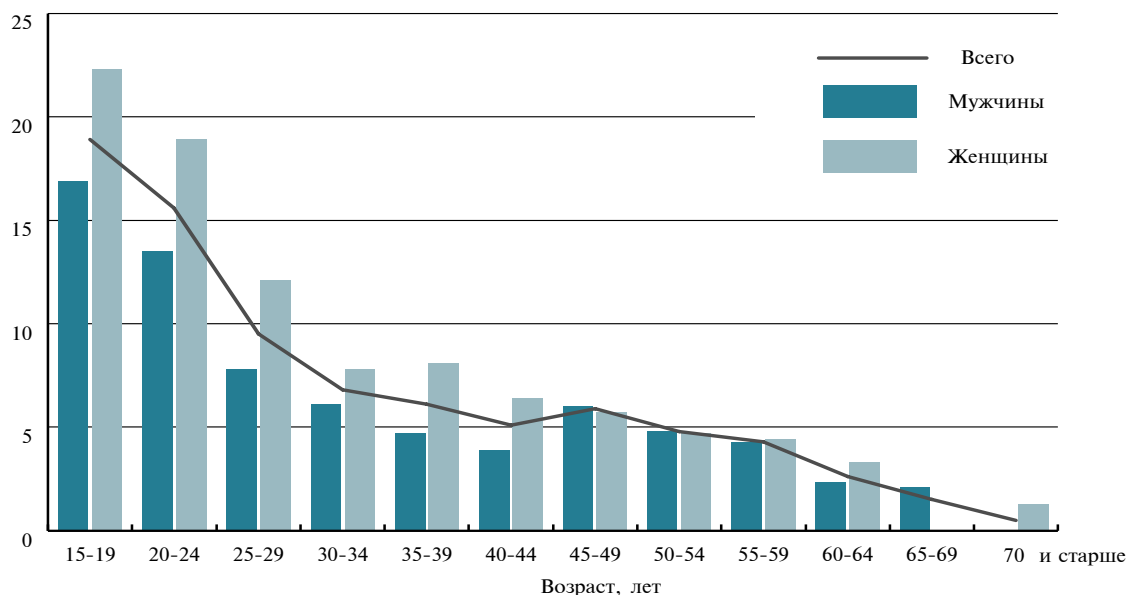

Наибольших значений уровень безработицы достигает среди молодежи в возрасте 15-19 лет (18,9 процента). Но уже в возрастной группе 25-29 лет она снижается до 9,5 процента. Именно на начальный этап трудовой активности населения приходится наиболее интенсивный поиск работы, когда молодежь впервые выходит на рынок труда. Кроме этого, по сравнению с лицами старших возрастов, молодежь чаще меняет работу, т.к. находится в стадии поиска наиболее приемлемого для нее варианта. Многие студенты и учащиеся, наряду с учебой, также заняты поиском работы.

Как показали итоги обследования, наиболее низкий уровень безработицы имеет население, имеющее высшее образование (6,4 процента) и среднее профессиональное образование (6,3 процента), т.е. чем больше произведено вложений в «человеческий капитал», тем меньше риск попадания в ряды «лишних людей» (График 4.8). Обращает на себя внимание высокий уровень безработицы среди лиц с неполным высшим профессиональным образованием, который намного превышает средний уровень по республике. Это связано со спецификой поведения студентов ВПУЗов (рассматриваемая категория в значительной мере состоит из них), заинтересованных в получении работы, которую можно было бы совмещать с учебой. Уровень безработицы в группах населения, имеющих полное среднее и основное общее (9 классов) образование, также выше среднего уровня по республике, что объясняется их возрастной структурой. В этой группе преобладает молодежь в возрасте 15-19 лет, только закончившая среднюю школу или еще не успевшая получить основное общее образование, и в большинстве своем не занятая поиском работы.

#### График 4.8: Уровень общей безработицы по полу и образованию

(по данным интегрированного выборочного обследования бюджетов домашних хозяйств и рабочей силы в 2011г.; в процентах)

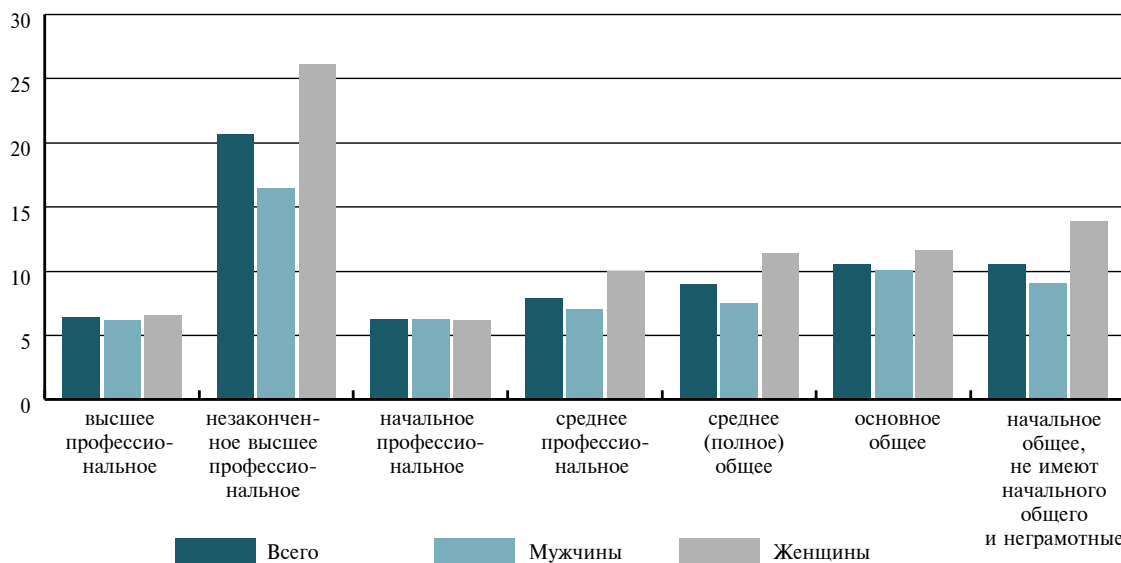

Из общей численности безработных 58 процентов имеют опыт предыдущей трудовой деятельности. Среди них основными причинами потери работы являются окончание срока временной, сезонной работы, работы по контракту (50 процентов), по личным семейным причинам (12 процентов), увольнение по собственному желанию (10 процентов), высвобождение, сокращение штатов или ликвидация предприятия (14 процентов).

Не имели опыта работы 88 тыс. безработных, или 42 процента из общей численности. Данная группа безработных преимущественно формируется из числа молодежи (на 46 процентов за счет молодежи в возрасте 20-24 года и на 27 процентов - до 20 лет).

#### Долгосрочная безработица

В 2011г. из общей численности безработных доля ищущих работу более года составила 12 процентов, в том числе среди мужчин - 11, среди женщин - 14 процентов (График 4.9).

Среднее время поиска работы безработными мужчинами в 2011г. составило 5 месяцев, женщинами - 6 месяцев.

#### График 4.9. Структура безработных по продолжительности поиска работы

(по данным интегрированного выборочного обследования бюджетов домашних хозяйств и рабочей силы в 2011г.; в процентах)

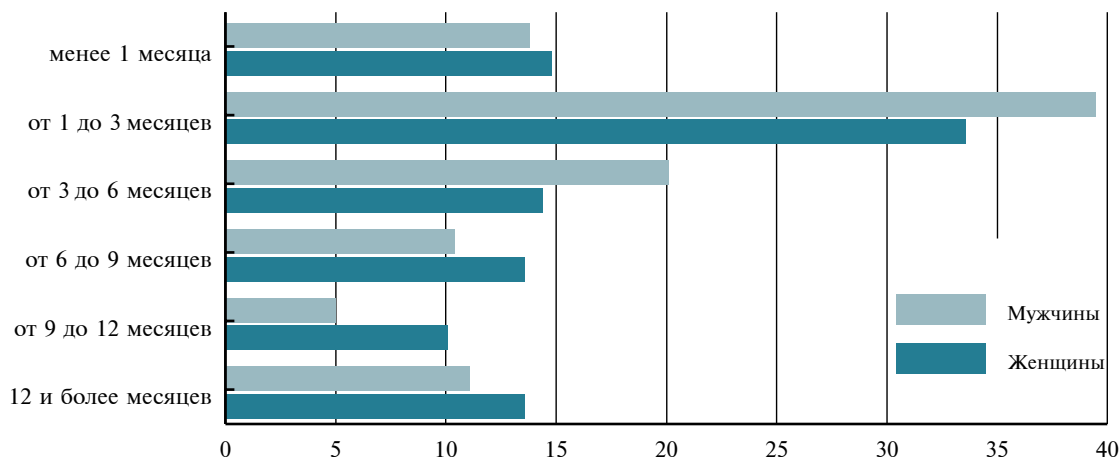

Среднее время поиска работы составляет в среднем пять месяцев и несколько различается по возрастным группам: менее 5 месяцев оно составляет в возрастной группе до 20 лет и 40-44 года и 6 месяцев в группах 50-59 лет. При этом, более 52 процентов безработных моложе 20 лет занимались поиском работы менее трех месяцев.

Доля ищущих работу более года минимальна для возрастной группы 15-19 года (6 процентов), а максимальна - в возрастной группе 55-59 лет (более 21 процента).

### Зарегистрированная безработица

По данным Министерства молодежи, труда и занятости Кыргызской Республики, к концу 2011г. численность безработных, зарегистрированных и имеющих официальный статус, составила 61,1 тыс. человек, что на 3,7 процента меньше, чем на конец предыдущего года, и на 14,3 процента меньше - чем на конец 2007г. (График 4.10).

**График 4.10: Численность официально зарегистрированных безработных**  
(тыс. человек)

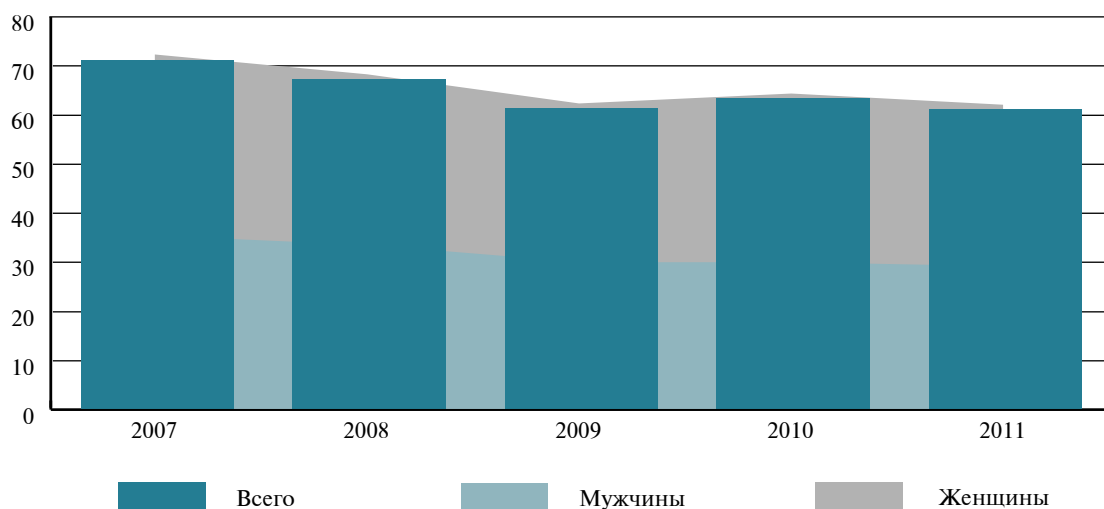

Доля женщин в общей численности официально зарегистрированных безработных увеличилась с 50 процентов в 2007г. до 52 процентов в 2011г.

За 2011г. органами службы занятости были трудоустроены 42,5 тыс. человек, что на 8,1 процента больше, чем в 2007г., а удельный вес трудоустроенных из числа обратившихся в поисках работы за этот период повысился с 38 до 45 процентов. Из общего числа безработных 4,7 процента были трудоустроены на вновь созданные рабочие места по программе микрокредитования. Основная часть трудоустроенных граждан нашла себе работу в предоставлении коммунальных и персональных услуг (17 процентов), сельском хозяйстве (16 процентов), торговле, ремонте автомобилей, бытовых изделий и предметов домашнего пользования (12 процентов) и строительстве (11 процентов).

Количество вакансий, заявленных предприятиями в 2011г., составляло 8,2 тыс. мест, что по сравнению с 2007г. на 6,4 процента меньше. В общем количестве заявок от предприятий 82,7 процента приходилось на негосударственный сектор (в 2007г. - 73,1 процента).

В 2011г. из числа обратившихся по вопросу трудоустройства профессиональное обучение прошли 8,3 тыс. человек, из них 54,5 процента не имели ранее профессиональной подготовки, 45,5 процента прошли переподготовку и повышение квалификации. Более 72 процентов лиц, прошедших переобучение, были трудоустроены.

## Глава 5. Уровень жизни населения

### Бедность

- Масштабные политические и экономические реформы отразились не только на национальной экономике, но и, прежде всего, на уровне жизни населения. Многие оказались в категории бедных (Страница 68).
- По результатам интегрированного обследования бюджетов домашних хозяйств, уровень бедности по потребительским расходам увеличился с 35,0 процента в 2007г. до 36,8 процента в 2011г. (Страница 68).
- В 2011г. каждый двадцать второй житель республики проживал в условиях крайней бедности. Бедность в республике все еще продолжает представлять собой, в основном, сельское явление - около трех четвертей всего бедного населения проживает в сельской местности (График 5.1).
- Степень неравенства в распределении денежных доходов между наиболее и наименее обеспеченными квинтильными группами населения в 2011г. составила 7,3 раза (Таблица 5.1).

### Микрокредитование населения

- Микрокредитованием населения в республике занимаются 5 крупных микрокредитных организаций, 206 кредитных союзов и 365 микрокредитных компаний и агентств (Страница 74).
- Преобладающую часть получателей микрокредитов в течение пяти лет составляли женщины, на долю которых в среднем приходилось более 74 процентов (Страница 74).
- На протяжении последних пяти лет значительная часть заемщиков использовали полученные средства, в основном, для развития бизнеса в области торговли и общественного питания, а также сельского хозяйства (Страница 74).

### Заработная плата

- Реальная заработная плата в 2011г. по сравнению с 2007г. повысилась в 1,4 раза, при росте среднемесячной номинальной заработной платы в 2,3 раза (График 5.11).
- В 2011г. среднемесячная номинальная заработная плата работников предприятий и учреждений сложилась в размере 9304 сома (201,6 доллара США), что на 89 процентов выше уровня прожиточного минимума трудоспособного населения (Страница 76).
- В 2011г. размер заработной платы женщин по всем видам экономической деятельности составлял более трех четвертей от заработной платы мужчин (Таблица 5.4).

### Цены и тарифы

- В 2011г. цены и тарифы на потребительские товары и услуги по сравнению с декабрем 2010г. возросли на 5,7 процента (Страница 79).
- В целом за пять лет потребительские цены (тарифы) увеличились в 1,8 раза, но в наибольшей степени на продовольственные товары - в 2 раза и услуги населению - в 1,9 раза (График 5.14).



## Бедность

Переход к рыночным условиям хозяйствования привел к значительным изменениям в социально-экономической сфере республики. Масштабные политические и экономические реформы отразились не только на национальной экономике, но и, прежде всего, на уровне жизни населения. Вытесняемые с рынка труда и из государственной экономики, люди теряли гарантированную работу и устойчивый источник доходов. Многие оказались в категории бедных. Поэтому одним из основных приоритетов современной социальной политики государства является курс на улучшение уровня жизни населения и преодоление бедности.

### Уровень бедности и крайней бедности

Основным показателем бедности является доля бедного населения (уровень бедности в стране), определяемый как доля населения, у которого среднедушевое потребление меньше черты бедности. Аналогично рассчитывается уровень крайней бедности, как доля населения, у которого среднедушевое потребление меньше черты крайней бедности.

Основными источниками данных для рассматриваемых индикаторов и показателей являются результаты выборочных обследований домашних хозяйств.

Для оценки уровня бедности в качестве порогового значения была применена черта бедности, пересчитанная по данным интегрированного выборочного обследования бюджетов домашних хозяйств и рабочей силы за 2011г. Пересчет черты бедности произведен в соответствии с «Методикой определения черты бедности», утвержденной постановлением Правительства Кыргызской Республики от 25 марта 2011 года №115.

Стоимостная величина общей черты бедности в 2011г. составила 25849,00 сома в год на душу населения, крайней - 16089,00 сома.

По результатам интегрированного обследования бюджетов домашних хозяйств, уровень бедности по потребительским расходам увеличился с 35,0 процента в 2007г. до 36,8 процента в 2011г. При этом, если в 2007г. почти каждый одиннадцатый житель республики попадал в категорию очень бедных, то в 2011г. - каждый двадцать второй, что свидетельствует о снижении уровня крайней бедности (График 5.1).

### График 5.1: Изменение уровня бедности

(в процентах к общей численности населения)

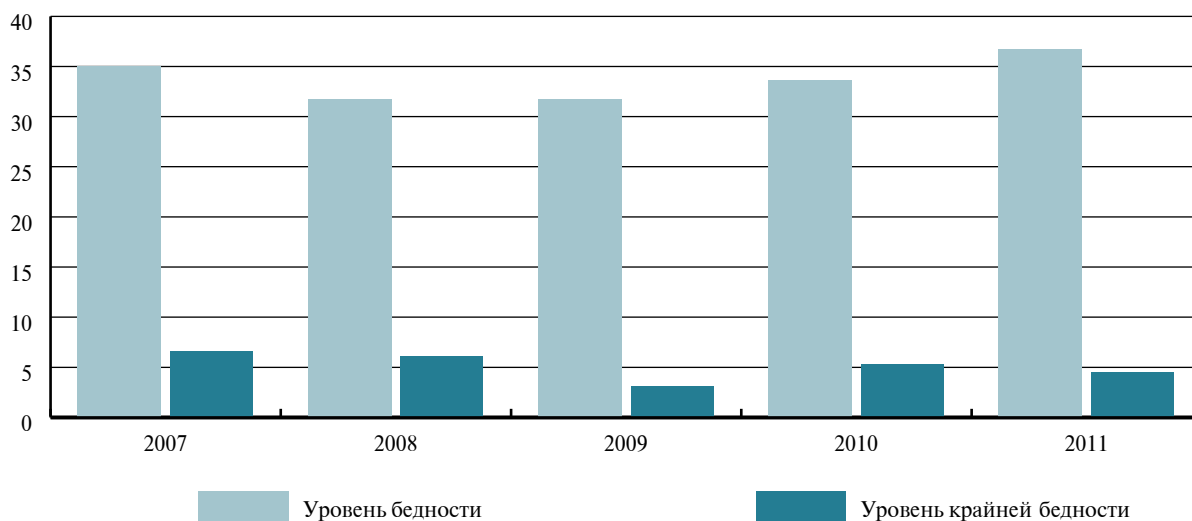

Бедность в республике все еще продолжает представлять собой, в основном, сельское явление - около трех четвертей всего бедного населения проживает в сельской местности (График 5.2).

**График 5.2: Уровень бедности и крайней бедности по территории в 2011г.**  
(в процентах)



График отчетливо демонстрирует, что в 2011г. показатели уровня бедности и крайней бедности по территории неравнозначны. Наиболее бедными являются жители Таласской (50,2 процента), Нарынской (49,9 процента), Джалал-Абадской (45,3 процента) и Ошской (44,7 процента) областей. Наиболее благополучными регионами являются столица республики - г. Бишкек и прилегающая к нему Чуйская область.

В Нарынской области численность крайне бедных составила 14,7 процента, что выше среднереспубликанского показателя на 10,2 процентных пункта, в Таласской и Джалал-Абадской областях, соответственно, на 3,9 и 2,2 процентных пункта. Наименьшая же доля населения, попадающего в категорию крайне бедных (один процент), проживает в г. Бишкек.

### Глубина бедности

Индекс глубины бедности показывает отношение среднего дефицита потребления бедного населения к черте бедности.

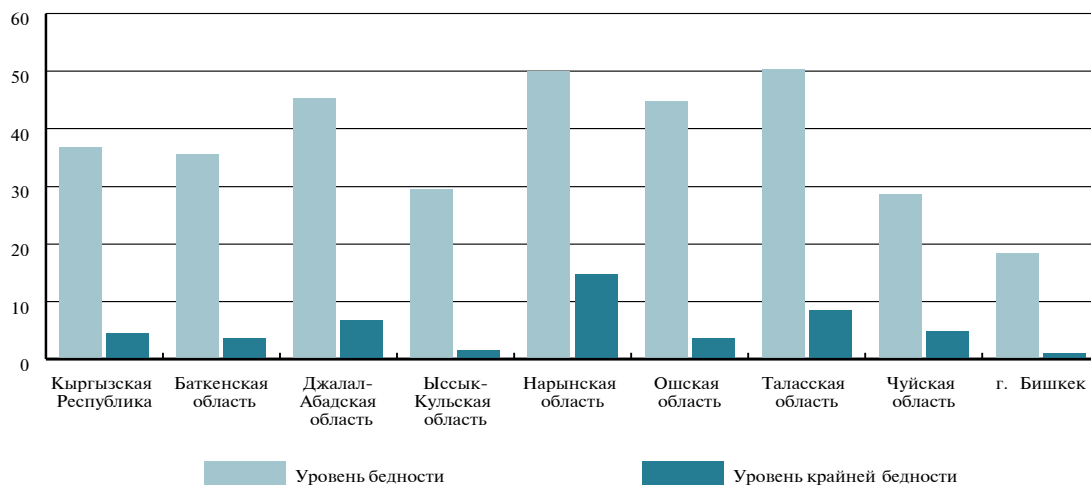
Оценка индекса глубины бедности позволяет выявить различия в уровне благосостояния населения. За 2007-2011гг. индекс глубины бедности увеличился с 6,6 до 7,5 процента. Что касается регионов, то самый высокий показатель глубины бедности в 2011г. наблюдался в Нарынской (14,6 процента), Таласской (10,5 процента), Джалал-Абадской (9,7 процента) и Ошской (9,1 процента) областях, а самый низкий - в Чуйской области (5,4 процента) и г. Бишкек (2,8 процента) (График 5.3).

**График 5.3: Индекс глубины бедности по территории**  
(в процентах)

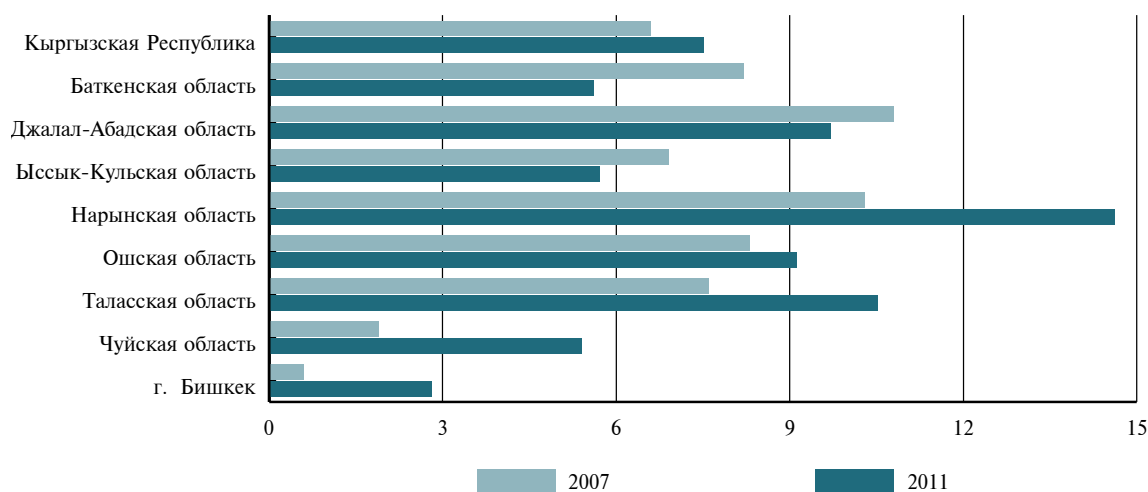

Рост уровня бедности в 2011г. во многих регионах республики по отношению к предыдущему году свидетельствует об ухудшении положения бедных и увеличении дефицита средств, обеспечивающих бедным слоям населения стоимость потребления на уровне черты бедности.

### Распределение денежных доходов и коэффициент Джини

Распределение общего объема денежных доходов по квинтильным группам населения складывается в пользу 20 процентов населения с наибольшими доходами, у которых сконцентрировано около половины всех денежных доходов.

Как показывает Таблица 5.1, за период 2007-2011гг. соотношение денежных доходов между наиболее и наименее обеспеченными группами населения довольно высокое. Несмотря на это, соотношение денежных доходов между наиболее и наименее обеспеченными группами населения снизилось с 9,2 процента в 2007г. до 7,3 процента в 2011г.

О тенденции к неравномерному распределению доходов свидетельствует также и коэффициент Джини, который показывает распределение всей суммы доходов населения между его отдельными группами и колеблется в интервале от 0 до 1. Чем меньше значение данного коэффициента, тем равномернее распределяются доходы населения.

Динамика коэффициента Джини показывает, что за последние пять лет неравенство в распределении доходов в Кыргызстане снизилось. Если в 2007г. этот коэффициент достигал уровня 0,422, то в 2011г. он снизился до 0,382.

**Таблица 5.1: Показатели неравенства в доходах населения**

	2007	2008	2009	2010	2011
Соотношение доходов наименее обеспеченных групп населения и наиболее обеспеченных групп населения, раз	9,2	6,2	6,9	6,9	7,3
Коэффициент Джини по доходам	0,422	0,363	0,371	0,371	0,382

За истекшие пять лет соотношение между размером среднего единого ежемесячного пособия и чертой крайней бедности увеличилось на 4 процентных пункта, составив в 2011г. 22,7 процента (График 5.4).

**График 5.4: Соотношение среднего размера единого ежемесячного пособия и черты крайней бедности (в процентах)**

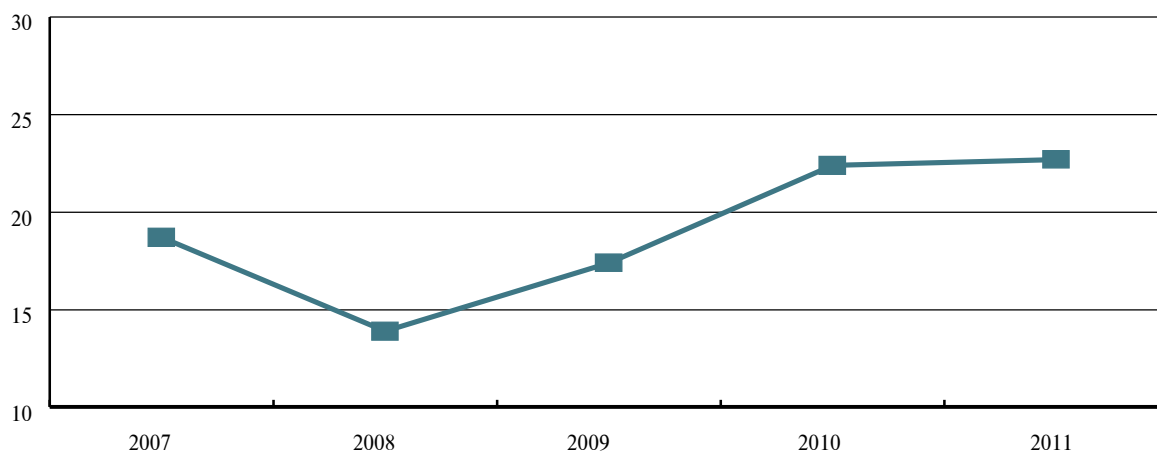

## Денежные доходы населения

За последние пять лет располагаемые денежные доходы населения увеличились в 2,2 раза. По данным выборочного обследования бюджетов домашних хозяйств, среднедушевые денежные доходы населения в 2011г. сложились на уровне 2936 сомов в месяц и возросли по отношению к предыдущему году на 17,7 процента. В городских поселениях денежные доходы населения превысили доходы сельских жителей в среднем в 1,1 раза. Существенно различались они и по регионам (График 5.5). Так, наименьший показатель среднедушевых денежных доходов в 2011г. был отмечен в Таласской (2487 сомов), Нарынской (2506 сомов) и Джалал-Абадской (2672 сома) областях, а наибольший - в Иссык-Кульской (2896 сомов), Баткенской (3073 сома) и Чуйской (3106 сомов в месяц) областях, а также г. Бишкек (3437 сомов). А за пять лет среднедушевые денежные доходы наиболее возросли в Джалал-Абадской области (в 2,6 раза), наименее - в Чуйской области (в 1,6 раза).

**График 5.5: Среднедушевые денежные доходы по территории**  
(сомов в месяц)

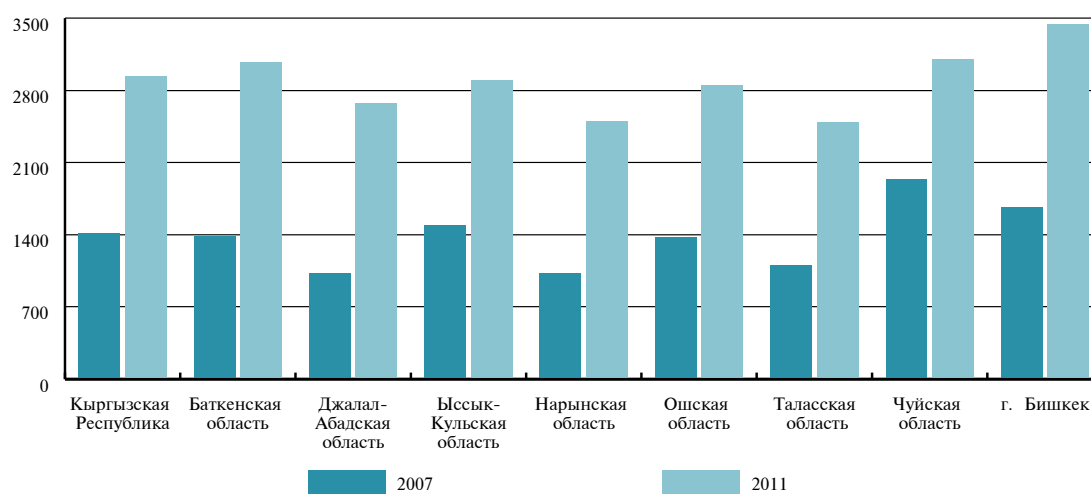

Как показывает График 5.6, изменение соотношения среднедушевых доходов населения в регионах за пять лет по отношению к среднереспубликанскому уровню неравнозначно. Так, в г. Бишкек среднедушевые доходы населения превысили среднереспубликанский уровень в 1,2 раза, тогда как в Нарынской и Таласской областях этот показатель почти на столько же ниже, чем в целом по республике.

**График 5.6: Среднедушевые доходы населения по территории**  
(в процентах к среднереспубликанскому уровню)

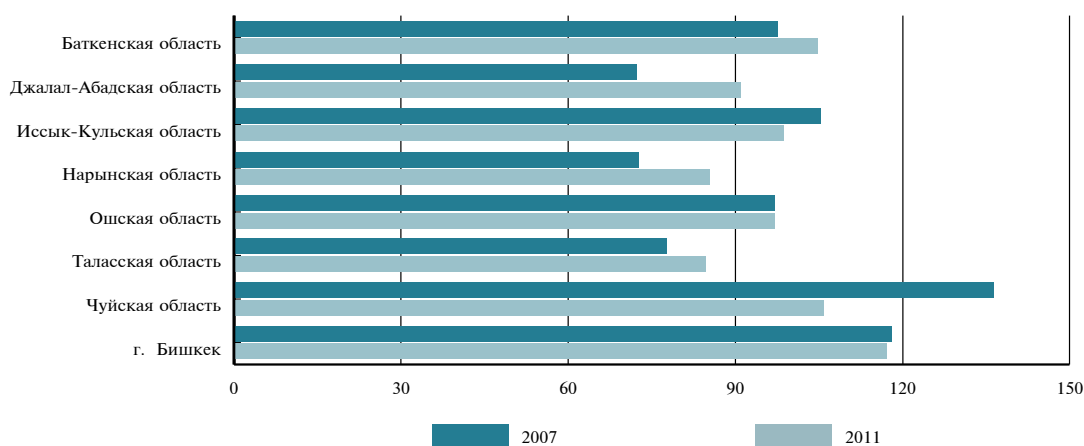

Одним из основных показателей снижения бедности является рост реальных располагаемых денежных доходов населения (с учетом индекса потребительских цен). За последние пять лет наименьший рост денежных доходов в реальном выражении (около 2 процентов) по сравнению с предыдущим годом достигнут в 2011г. (График 5.7).

**График 5.7: Реальные денежные доходы**  
(в процентах к предыдущему году)

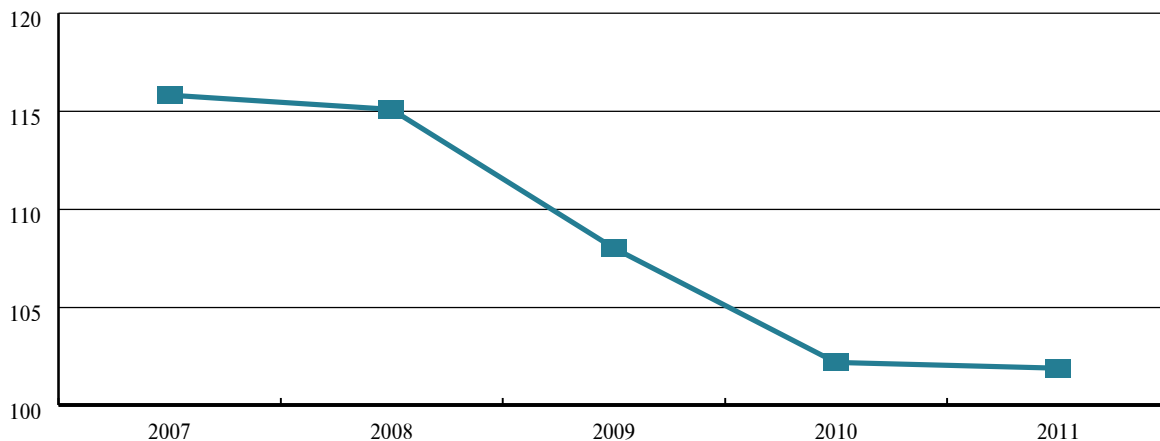

### Прожиточный минимум

Прожиточный минимум - стоимостная оценка минимального набора материальных благ и услуг, равных по величине стоимости минимальной потребительской корзины, необходимых для обеспечения жизнедеятельности человека и сохранения его здоровья, а также суммы обязательных платежей (налогов).

В соответствии с Законом Кыргызской Республики «О гарантированных государственных минимальных социальных стандартах» и постановлением Правительства Кыргызской Республики «Об утверждении структуры прожиточного минимума для основных социально-демографических групп населения» от 6 ноября 2009г. № 694, Национальным статистическим комитетом рассчитана величина прожиточного минимума. Прожиточный минимум складывается из стоимости минимального набора продовольственных товаров, увеличенной на фиксированную долю расходов на минимально необходимые непродовольственные товары, услуги и обязательные платежи и сборы, в соответствии с утвержденной структурой. В структуре прожиточного минимума доля продовольственных товаров составила 65 процентов, непродовольственных - 16 процентов, услуг - 17 процентов и налогов - 2 процента. Энергетическая ценность продовольственной корзины сложилась на уровне 2101 ккал, а ее химический состав содержит 73 гр. белков и 71 гр. жиров.

Среднегодовая величина прожиточного минимума в 2011г. составила 4390,02 сома в месяц и по сравнению с 2010г. возросла на 25,3 процента.

Увеличение стоимостной величины прожиточного минимума отмечалось повсеместно (График 5.8). При этом, его самая высокая стоимостная величина в 2011г. сложилась в Джалал-Абадской области (4510 сомов), превысив среднереспубликанский показатель на 2,7 процента, а самая низкая (4034 сома) в Баткенской области, что ниже среднереспубликанского уровня на 8,1 процента.

**График 5.8: Прожиточный минимум**  
(в среднем на душу населения, сомов в месяц)

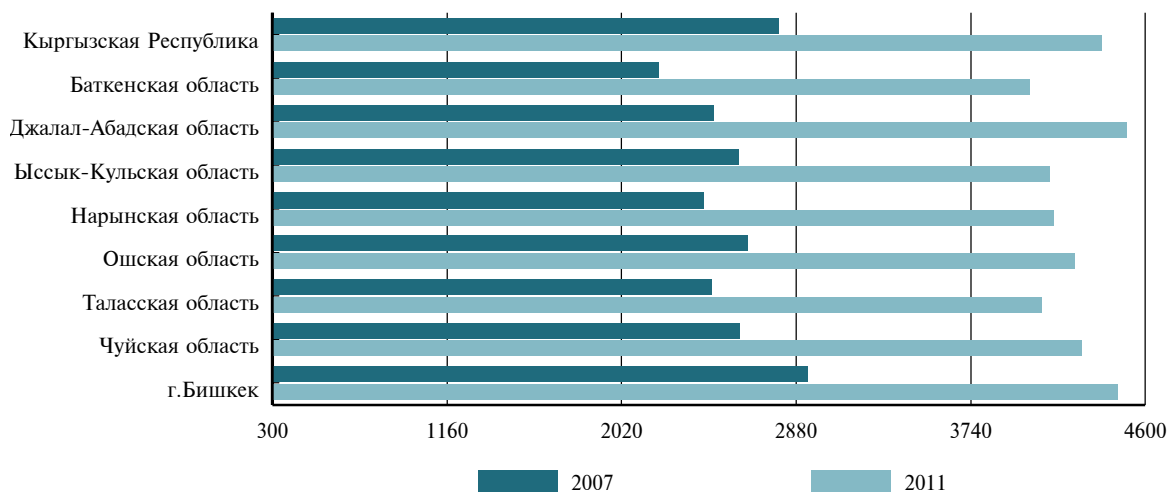

### Энергетическая ценность питания

В 2011г. энергетическая ценность продуктов питания населения республики в сутки составляла в среднем 2281 ккал, что на 7,9 процента выше нормы, рекомендуемой Всемирной Организацией Здравоохранения (2100 ккал в сутки) для стран с переходной экономикой, и нормы, утвержденной Жогорку Кенешем (2101 ккал в сутки). За пятилетний период отмечалось повышение калорийности питания на 2,8 процента. А по отношению к 2010г. данный показатель снизился на 1,6 процента (График 5.9).

**График 5.9: Энергетическая ценность питания**  
(в среднем на душу населения, ккал в сутки)

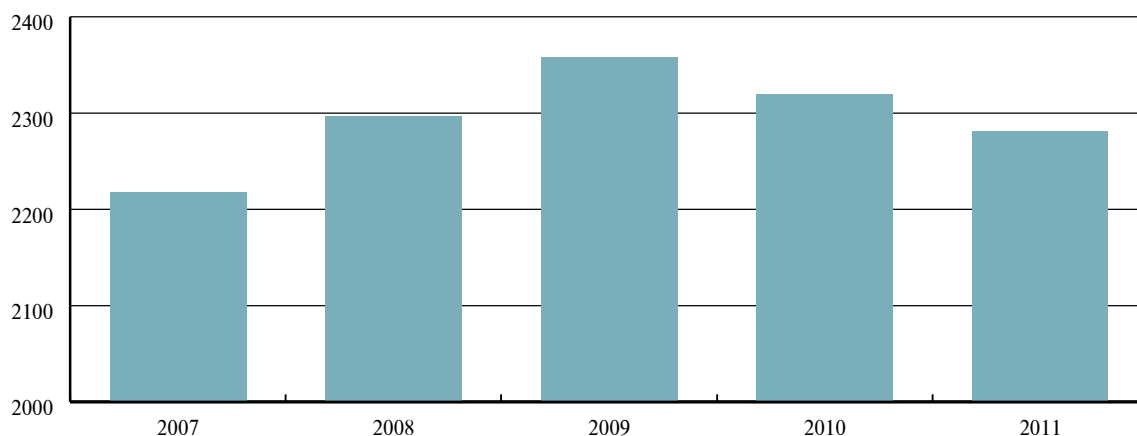

## Микрокредитование населения

Значительная роль в кредитовании физических лиц в республике на протяжении последних пяти лет отводится микрокредитным организациям. В 2011г. микрокредитованием населения в республике занимались 5 крупных микрокредитных организаций, 206 кредитных союзов и 365 микрокредитных компаний и агентств.

Микрокредитование обеспечивается за счет двух основных источников - собственных средств предприятий, доля которых в общем объеме микрокредитов в 2011г. составила 49,6 процентов, и заемных средств - 50,4 процента.

В течение последних пяти лет сохранялась как тенденция увеличения объемов микрокредитования населения, так и численности получателей. В 2011г. объем выданных микрокредитов достиг 22755,4 млн. сомов, увеличившись по сравнению с 2007г. в 3,7 раза. Число получателей микрокредитов за этот же период возросло в 3,1 раза и составило 579,7 тыс. человек (Таблица 5.2).

**Таблица 5.2: Микрокредитование населения**

	2007	2008	2009	2010	2011
Число получателей микрокредитов:					
тыс. человек	188,2	311,1	412,3	484,9	579,7
в процентах к предыдущему году	109,0	165,3	132,5	117,6	119,5
Выдано микрокредитов:					
млн. сомов	6167,1	10206,5	11821,3	15430,6	22755,4
в процентах к предыдущему году	155,8	165,5	115,8	130,5	147,5

В общем объеме микрокредитов, выданных в 2011г., основная доля (66 процентов) приходилась на краткосрочные кредиты, выдаваемые на срок до одного года.

Большинство получателей (42 процента от общего их числа) получили кредиты в размере свыше 50 тыс. сомов.

Преобладающую часть получателей микрокредитов в течение пяти лет составляли женщины. На их долю приходилось в среднем более 74 процентов от общего числа заемщиков.

### Распределение микрокредитов по целям использования

В 2011г., как и в течение предыдущих пяти лет, значительная часть заемщиков использовали полученные средства, в основном, для развития бизнеса либо в области торговли и услуг, либо сельского хозяйства.

Между тем, в общем объеме выданных микрокредитов отмечается значительное снижение доли средств, направленных на развитие деятельности в сфере торговли и общественного питания - с 56 процентов в 2007г. до 29 процентов в 2011г., в то время как на развитие деятельности в сельском хозяйстве за этот же период доля направленных средств увеличилась с 29 до 53 процентов.

Существенно возросла доля микрокредитов, выдаваемых на потребительские нужды - с 5,6 процента в 2007г. до 9,6 процента в 2011г.

### Распределение микрокредитов по территории

Микрокредитные организации осуществляют свою деятельность на территории всей республики, однако преобладающая численность получателей приходится на Джалал-Абадскую (115,7 тыс. человек), Чуйскую (86,6 тыс.), Иссык-Кульскую (86,4 тыс.), Ошскую (64,3 тыс. человек) области и г. Бишкек (58,3 тыс. человек) (График 5.10).

### График 5.10: Численность получателей микрокредитов по территории

(тыс. человек)

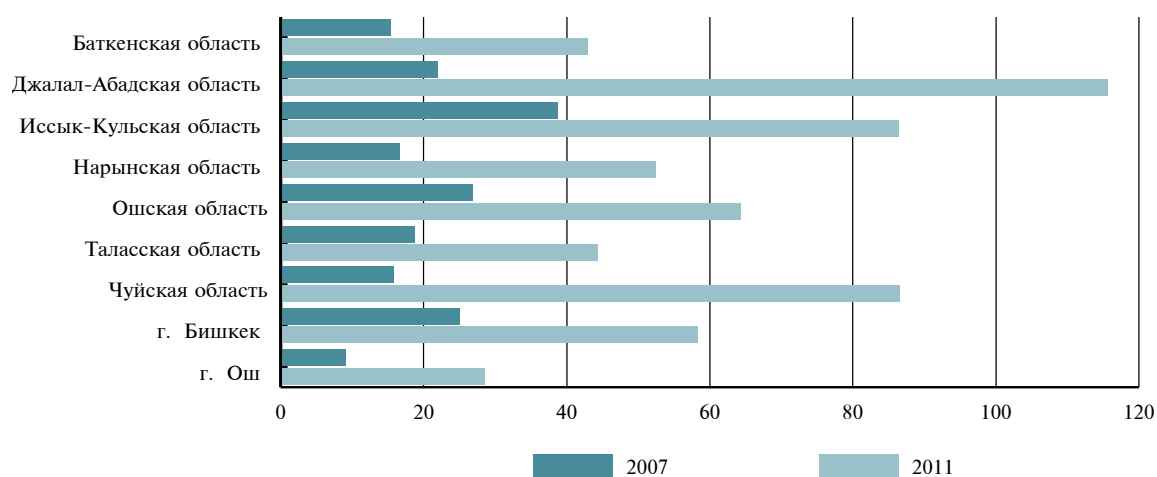

Уровень охвата населения микрокредитованием за пятилетний период возрос с 36 до 105 человек на 1000 населения.

Наибольшее число получателей микрокредитов на 1000 населения в 2011г. приходилось на Нарынскую, Иссык-Кульскую и Таласскую области.

### Таблица 5.3: Охват населения микрокредитованием по территории

(на 1000 населения региона)

	2007	2008	2009	2010	2011
<b>Кыргызская Республика</b>	<b>35,7</b>	<b>58,5</b>	<b>76,6</b>	<b>89,0</b>	<b>105,1</b>
Баткенская область	36,7	57,3	65,5	76,4	96,7
Джалал-Абадская область	22,2	42,7	68,1	87,2	110,6
Иссык-Кульская область	89,3	138,8	168,7	186,9	193,5
Нарынская область	64,5	101,1	123,0	149,9	199,2
Ошская область	24,8	42,2	60,6	60,1	56,4
Таласская область	83,9	110,8	132,9	164,5	190,0
Чуйская область	19,9	37,2	64,3	81,3	105,8
г. Бишкек	30,6	49,7	51,0	62,1	67,2
г. Ош	35,6	61,1	65,9	60,1	111,9

С ростом числа заемщиков, увеличился и удельный вес кредитования в общем объеме выданных микрокредитов по республике. Так, в Нарынской области он возрос с 5,2 процента в 2007г. до 7,6 процента в 2011г., Чуйской области, соответственно, с 9,0 процента до 14,5 процента, Джалал-Абадской области - с 12,7 процента до 19,6 процента.

В 2011г. наибольший размер кредита в среднем на одного получателя приходился на заемщиков г. Бишкек (59,5 тыс. сомов) и г. Ош (42 тыс. сомов), а также Баткенской области (40,9 тыс. сомов). В среднем по республике этот показатель составил 39,3 тыс. сомов.

Задолженность по выданным микрокредитам на 1 января 2012г. составила 14791,1 млн. сомов, основные суммы которой приходились на Джалал-Абадскую область (19,3 процента), г. Бишкек (15,9 процента), Ошскую (12,7 процента) и Чуйскую (12,4 процента) области.

Уровень возвратности микрокредитов в 2011г. составил 81,6 процента, что по сравнению с 2007г. на 7,2 процентных пункта ниже.



## Заработная плата

Одним из важнейших показателей, характеризующих состояние рынка труда и жизненного уровня населения, является заработная плата. Начиная с 1995г., в доходах населения заработная плата не является основной статьей денежных поступлений. Это связано, в первую очередь, с сокращением в численности занятого населения доли лиц, работающих в организованном секторе экономики, т.е. получающих заработную плату. Для 72 процентов занятого населения в сельском хозяйстве основным источником денежных поступлений является доход от работы в крестьянском (фермерском) хозяйстве и предпринимательской деятельности. Все более возрастает значимость такой статьи дохода населения, как денежные переводы из других стран, что связано с ростом трудовой миграции населения республики.

Размер реальной заработной платы в 2011г. по сравнению с 2007г. увеличился в 1,4 раза, при росте среднемесячной номинальной заработной платы в 2,3 раза. Наибольший рост среднемесячной номинальной заработной платы отмечен в 2008г., когда по сравнению с предыдущим годом она возросла более чем на треть. В 2011г. в результате повышения среднемесячной номинальной заработной платы работникам образования и здравоохранения, по сравнению с предыдущим годом она увеличилась почти на 30 процентов (График 5.11).

В 2011г. среднемесячная номинальная заработная плата сложилась в размере 9304 сома, что в пересчете на доллары США, исходя из официального курса валют, установленного Национальным банком республики, составило 201,6 доллара (в 2007г. - 106,4 доллара).

Наиболее значительный рост среднемесячной номинальной заработной платы за последние пять лет отмечался в здравоохранении и предоставлении социальных услуг, сфере предоставления коммунальных, социальных и персональных услуг (в 2,9 раза), торговли, ремонта автомобилей, бытовых изделий и предметов личного пользования и образования (в 2,5 раза), операций с недвижимым имуществом, аренды и предоставления услуг потребителям, в госуправлении, на транспорте и в связи (в 2,2 раза) и строительстве (в 2,1 раза).

**График 5.11: Изменение уровня номинальной и реальной заработной платы**  
(в процентах к предыдущему году)

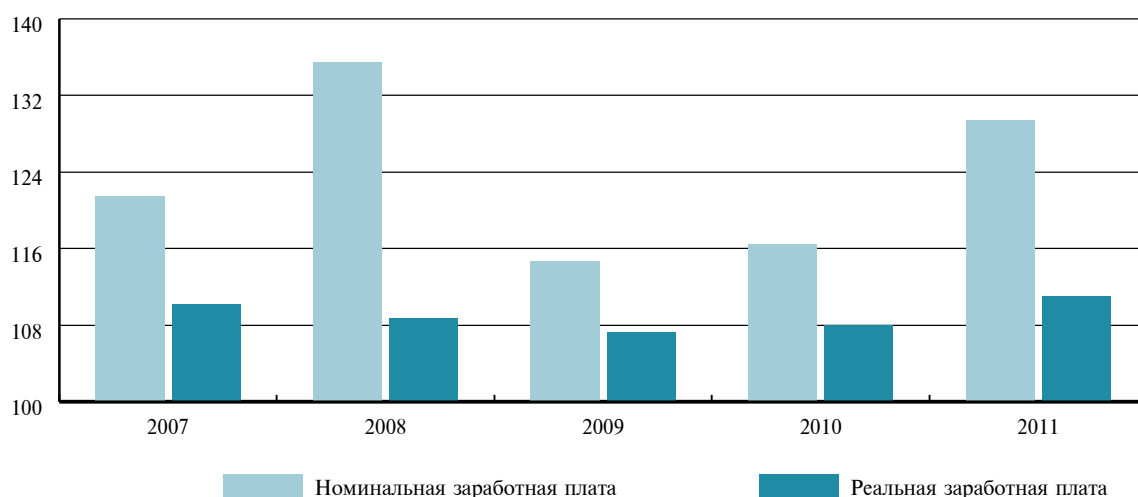

В последние годы отмечается ежегодное превышение уровня заработной платы по отношению к прожиточному минимуму трудоспособного населения. Если в 2007г. оно составляло около 29 процентов, то в 2011г. превышение достигло 89 процентов (График 5.12).

**График 5.12: Среднемесячная номинальная заработная плата и прожиточный минимум трудоспособного населения**

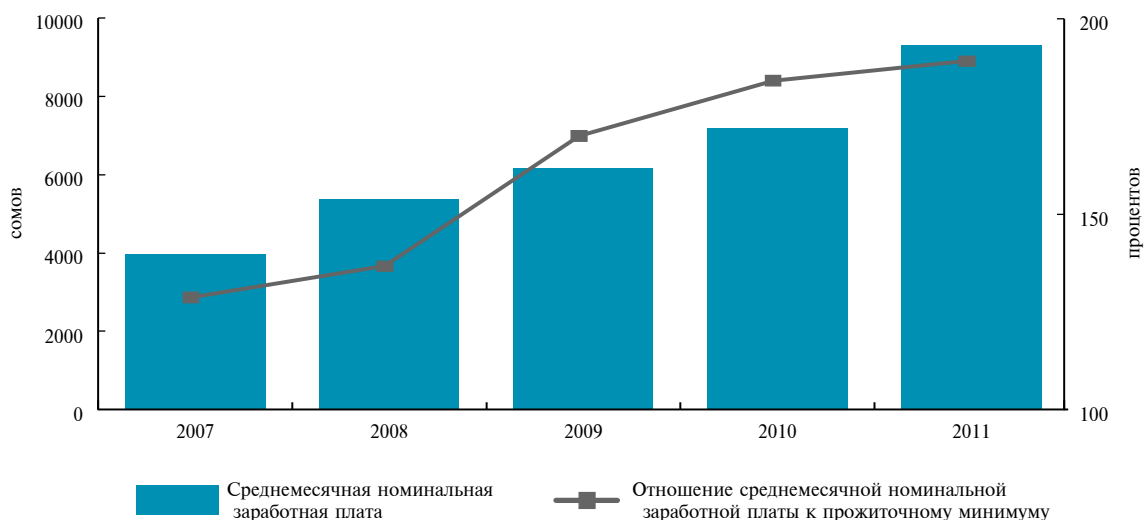

Размер среднемесячной заработной платы неравнозначен по видам экономической деятельности (График 5.13). Так, в 2011г. она характеризовалась более высоким уровнем у работников финансовой деятельности (20098 сомов), транспорта и связи (14226 сомов), обрабатывающей промышленности (14465 сомов), производства и распределения электроэнергии, газа и воды (12747 сомов) и государственного управления (10032 сома). Несмотря на увеличение в 2011г. уровня оплаты труда в образовании и здравоохранении, ее размер по-прежнему уступает уровню оплаты труда в других видах экономической деятельности. Это связано с тем, что заработная плата работников учреждений социальной сферы обусловлена возможностями государственного бюджета, т.к. преобладающая часть их находится на государственном финансировании.

В 2011г. наиболее низкий уровень заработной платы, как и в предыдущие годы, зарегистрирован у работников здравоохранения (7315 сомов) и образования (6682 сома).

**График 5.13: Среднемесячная номинальная заработная плата работников предприятий, организаций и учреждений по видам экономической деятельности в 2011г. (сомов)**

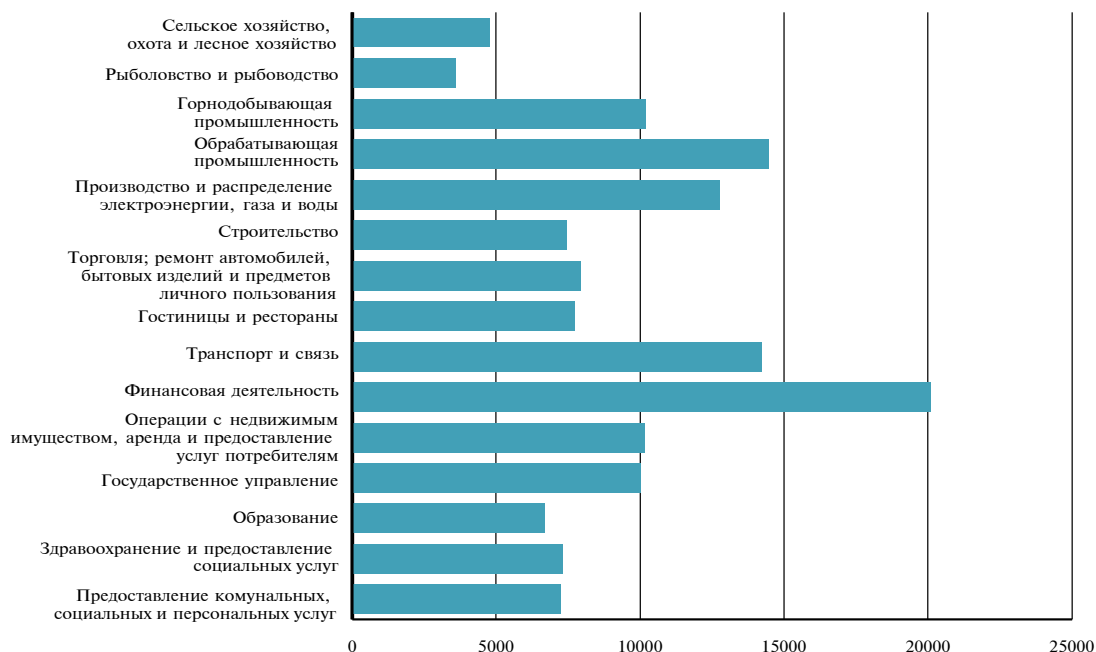

Ежегодно на предприятиях и в учреждениях проводится обследование распределения численности работников, проработавших полностью месяц, по размерам начисленной заработной платы. По данным этого обследования отмечается снижение доли работников, получающих заработную плату до десяти минимальных размеров и повышение доли работников, получающих заработную плату свыше десяти минимумов.

В 2011г. размер заработной платы женщин составлял более трех четвертей от заработной платы мужчин (Таблица 5.4). Это объясняется структурой отраслевой занятости в гендерном разрезе. В общем числе работников, занятых в учреждениях образования, женщины составили 77 процентов, здравоохранения - 79 процентов, где заработная плата невелика. С другой стороны, во всех видах деятельности среди руководителей, где заработная плата наиболее высока, преобладает доля мужчин, а среди младшего обслуживающего персонала, где оплата труда значительно меньше, больше женщин.

За последние пять лет соотношение заработной платы женщин и мужчин претерпело изменение: если в 2007г. оно составляло 67,3 процента, то в 2011г. - 78,4 процента.

**Таблица 5.4: Среднемесячная номинальная заработная плата женщин и мужчин по видам экономической деятельности**  
(по данным единовременного учета в ноябре 2011г.)

	Среднемесячная заработная плата, сомов		Отношение заработной платы женщин к заработной плате мужчин, в процентах
	женщин	мужчин	
<b>Всего</b>	<b>8 366</b>	<b>10 675</b>	<b>78,4</b>
в том числе по видам деятельности:			
сельское хозяйство, охота и лесное хозяйство	4 551	4 563	99,7
горнодобывающая промышленность	10 291	10 479	98,2
обрабатывающая промышленность	7 818	10 850	72,1
производство и распределение электроэнергии, газа и воды	13 244	14 382	92,1
строительство	7 091	9 653	73,5
торговля; ремонт автомобилей, бытовых изделий и предметов личного пользования	10 832	13 192	82,1
гостиницы и рестораны	7 487	10 371	72,2
транспорт и связь	12 003	15 374	78,1
финансовая деятельность	18 257	23 773	76,8
операции с недвижимым имуществом, аренда и предоставление услуг потребителям	9 608	12 025	79,9
государственное управление	6 751	9 197	73,4
образование	7 362	8 726	84,4
здравоохранение и предоставление социальных услуг	9 214	9 377	98,3
предоставление коммунальных, социальных и персональных услуг	6 944	7 915	87,7

## Цены и тарифы

Уровень инфляции в 2011г. составил 5,7 процента, что на 13,5 процентных пункта ниже, чем в 2010г.

В 2011г. цены на продовольственные товары (без учета алкогольных напитков и табачных изделий) повысились на 3,5 процента (в 2010г. - на 27,0 процента). Сдерживающим фактором роста цен в истекшем году послужило снижение их на муку на 3,8 процента, фрукты и овощи - на 14,9 процента, в то время как в 2010г. цены на них возросли, соответственно, на 42,6 процента и 37,0 процента.

Цены на непродовольственные товары в целом возросли на 9,2 процента. Наиболее подорожали в 2011г. обувь (на 17,2 процента), газеты, книги и канцелярские товары (на 16,6 процента), предметы и товары личного обихода (на 12,2 процента).

Цены и тарифы на услуги, оказываемые населению, в 2011г. по сравнению с декабрем 2010г. возросли на 11,1 процента. При этом, значительно подорожали услуги дошкольного образования (на 20,6 процента), по организации культурных мероприятий (на 16,9 процента), общественного питания (почти на 15 процентов), по ремонту обуви (на 13,7 процента) и пошиву одежды (на 13,2 процента).

**Таблица 5.5: Индекс потребительских цен и тарифов**  
(в процентах)

Годы	Все товары и услуги	в их числе		
		продовольственные товары	непродовольственные товары	услуги
<i>К декабрю предыдущего года</i>				
2007	120,1	131,5	109,8	110,6
2008	120,0	120,9	116,0	134,4
2009	100,0	92,6	110,4	104,4
2010	119,2	127,0	114,2	111,9
2011	105,7	103,5	109,2	111,1
<i>К предыдущему году</i>				
2007	110,2	114,7	106,3	108,3
2008	124,5	132,3	114,8	125,2
2009	106,8	101,1	113,4	118,1
2010	108,0	106,5	111,4	107,2
2011	116,6	125,0	110,7	111,6

За последние пять лет уровень потребительских цен и тарифов в целом по республике возрос в 1,8 раза, но в наибольшей степени на продовольственные товары - в 2 раза. Непродовольственные товары по сравнению с 2006г. подорожали в 1,7 раза, а услуги - в 1,9 раза (График 5.14).

**График 5.14: Изменение индекса потребительских цен и тарифов**  
(2006=100)

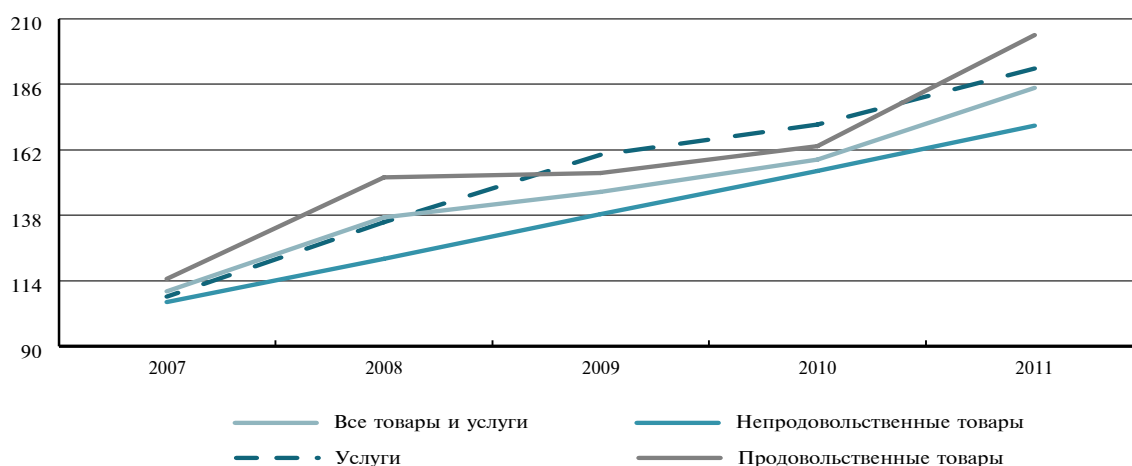

## Цены на отдельные виды продовольственных товаров

Как видно из Таблицы 5.6, где представлена динамика средних цен на отдельные продовольственные товары, за пятилетний период отмечался их последовательный рост, за исключением муки и хлеба, цены на которые в 2009г. по сравнению с 2008г. снизились. В 2011г. по сравнению с предыдущим годом также наблюдалось повышение средних цен на ниже представленные товары.

**Таблица 5.6: Средние цены на отдельные продовольственные товары**  
(в сомах за килограмм)

	2007	2008	2009	2010	2011
Колбаса вареная	138,60	173,03	192,92	199,51	228,66
Сыр твердый	208,37	295,72	305,60	309,63	340,86
Маргарин	62,51	73,29	86,03	87,34	101,86
Сливочное масло	206,17	275,36	285,28	284,48	312,80
Яйца, дес.	44,04	54,82	57,84	59,67	66,02
Чай черный, 100 гр.	20,95	25,43	31,44	35,34	40,59
Мука 1 сорта	18,91	27,86	21,06	21,41	30,47
Сахар-песок	28,97	32,31	39,50	52,16	62,17
Хлеб 1 сорта	20,36	31,46	30,05	30,36	37,51
Картофель	14,67	16,32	17,89	16,24	21,48
Молоко свежее <sup>1</sup> , л	23,45	30,58	30,29	29,82	26,95

<sup>1</sup> С 2011г. - молоко разливное непастеризованное.

## Изменение цен в Кыргызской Республике и отдельных странах СНГ

Темпы роста цен на все товары и услуги на потребительском рынке почти всех стран Содружества в течение последних пяти лет были неоднозначны (График 5.15). Так, максимальный прирост цен за год в Кыргызской Республике (20,1 процента) и Казахстане (18,8 процента) наблюдался в 2007г., тогда как в России (13,3 процента) - в 2008г., Армении (9,4 процента) - в 2010г., а в Беларуси (108,7 процента) - в 2011г.

В 2011г. помимо значительного прироста потребительских цен и тарифов за последние пять лет, в Беларуси зафиксирован и наиболее высокий его уровень среди стран Содружества. В остальных странах по сравнению с декабрем 2010г. наблюдался их умеренный прирост. Так, в Армении он составил 4,7 процента, Кыргызской Республике - 5,7 процента, России - 6,1 процента и Казахстане - 7,4 процента.

**График 5.15: Индекс потребительских цен по отдельным странам Содружества**  
(в процентах к декабрю предыдущего года)

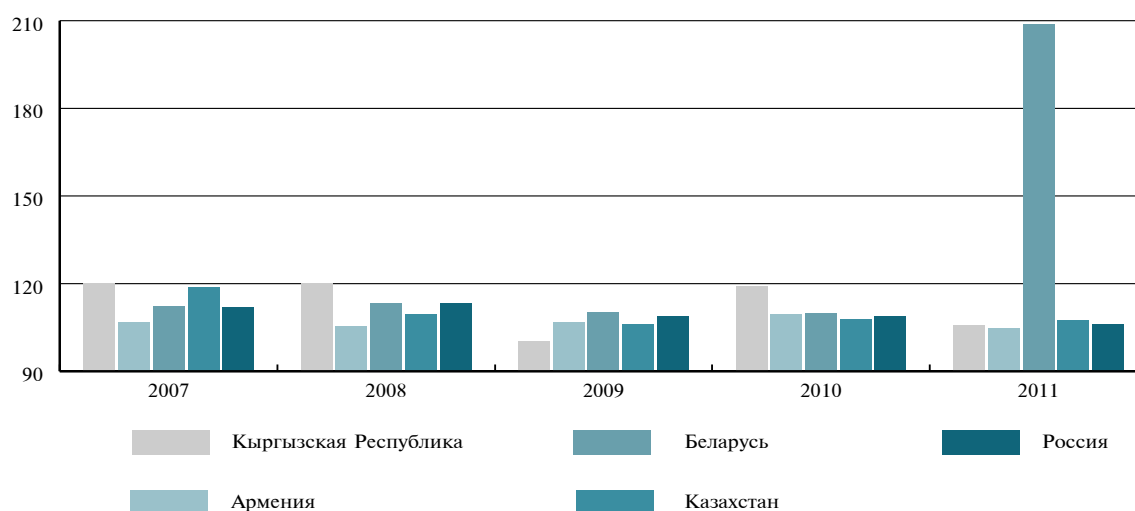

Индекс потребительских цен является одним из важнейших показателей, характеризующих уровень инфляции в потребительском секторе. Он измеряет отношение стоимости фиксированного набора товаров и услуг в ценах текущего периода к его стоимости в ценах предыдущего (базисного) периода. Наблюдение за уровнем и динамикой цен ведется по конкретным видам товаров и услуг. Сведения о ценах собираются еженедельно (а по товарам длительного пользования и услугам, оказываемым населению, с жестко фиксированной ценой - ежемесячно). В течение месяца регистрируются не менее 45 тыс. котировок цен. Регистрации подлежит фактическая цена товара, имеющегося в свободной реализации (без учета товаров, реализуемых на льготных условиях) и уплаченная наличными деньгами. Цена включает налог на добавленную стоимость, акцизный налог и другие косвенные налоги.

В Кыргызской Республике расчет индекса потребительских цен составлен в соответствии с международными стандартами и учетом особенностей развития экономики.

Для расчета индекса в 2011г. использовался потребительский набор из 369 позиций товаров и услуг, на продовольственные товары (с учетом алкогольных напитков и табачных изделий) в нем приходилось 116 наименований, непродовольственные - 192, на услуги - 61 наименование (График 5.16).

**График 5.16: Потребительский набор товаров и услуг для расчета ИПЦ**

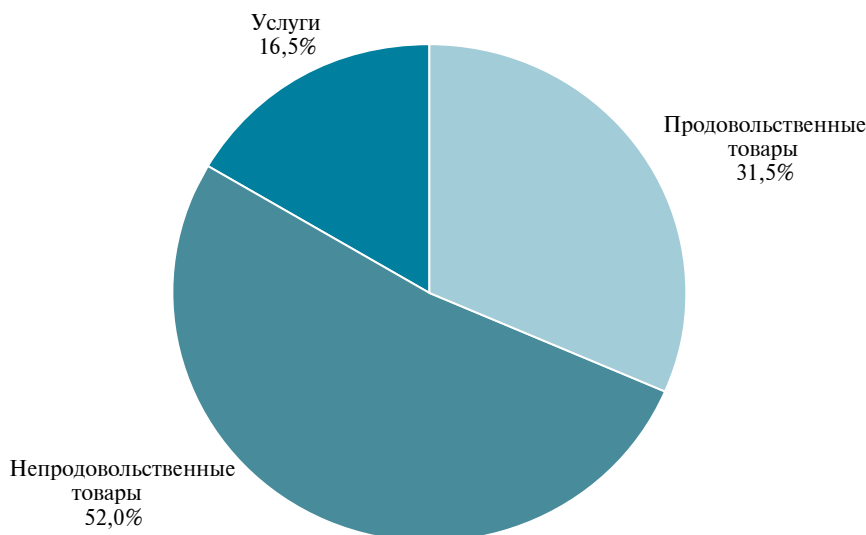

Покупные цены регистрируются в 7 областных центрах и столице республики. Круг отчетных единиц определяется выборочно, охват выборки составляет более 1,4 тыс. предприятий торговли и сферы обслуживания. Из общей совокупности товаров отбираются лишь те, которые наиболее часто приобретаются населением. Изменение цен на них должно быть типичным для совокупности аналогичных товаров (услуг), а цены и тарифы на отобранные виды доступны для обследования. При построении ИПЦ для агрегирования (обобщения) используется система весов, рассчитанная из данных фактических расходов всех категорий домашних хозяйств за предыдущий год.

Индекс рассчитывается по формуле Ласпейреса, а детализация осуществляется с использованием Классификатора индивидуального потребления по целям (КИПЦ).

## Глава 6. Валовой внутренний продукт и государственный бюджет

### Валовой внутренний продукт

- Объем валового внутреннего продукта в 2011г. составил 286,0 млрд. сомов, на душу населения - 54,4 тыс. сомов (Страница 84).
- В среднем за год (2007-2011гг.) его реальный прирост составлял 5,0 процента (Страница 84).
- В структуре ВВП отмечается рост доли отраслей, оказывающих услуги (График 6.2).

### Государственный бюджет

- В 2011г. доходы государственного бюджета достигли 77880,4 млн. сомов, увеличившись по сравнению с 2007г. в 2,2 раза (Страница 86). Доля доходов государственного бюджета в ВВП по сравнению с 2007г. возросла на 1,8 процентных пункта и составила 27,2 процента.
- Основным источником формирования доходов являются налоговые поступления, удельный вес которых в общей сумме доходов в 2011г. составил 68,1 процента (График 6.4).
- Расходы государственного бюджета в 2011г. составили 91544,1 млн. сомов, что в 2,6 раза превысило уровень 2007г. При этом, доля расходов бюджета по отношению к ВВП возросла с 25 процентов в 2007г. до 32 процентов в 2011г. (Страница 88).
- На финансирование социально-культурной сферы за прошедшие пять лет направлялось в среднем от 52 до 59 процентов средств бюджета (Страница 88).
- Финансирование оплаты труда работников бюджетных организаций в среднем за пять лет составляло 28-37 процентов расходов бюджета (Таблица 6.3).
- Дефицит денежных средств государственного бюджета в 2011г. составил 13663,7 млн. сомов (Таблица 6.2).

### Внешний долг

- Государственный внешний долг на конец 2011г. составил 2802,6 млн. долларов США. При этом, по сравнению с 2010г. он сократился с 56 до 46 процентов по отношению к ВВП (Таблица 6.4).

## Валовой внутренний продукт

Валовой внутренний продукт (ВВП) - один из важнейших показателей, характеризующий конечный результат производственной деятельности экономических единиц-резидентов. Он отражает стоимость товаров и услуг, произведенных в стране и предназначенных для конечного потребления, накопления и экспорта. В 2011г. объем ВВП в текущих рыночных ценах составил 286,0 млрд. сомов, на душу населения - 54,4 тыс. сомов (в 2007г., соответственно, 141,9 млрд. сомов и 28,1 тыс. сомов).

За пять лет его реальный прирост составил 27,6 процента (График 6.1), увеличиваясь в среднем за год на 5,0 процента, на душу населения, соответственно, 22,3 процента, или на 4,1 процента.

**График 6.1: Темпы роста валового внутреннего продукта**  
(в процентах)

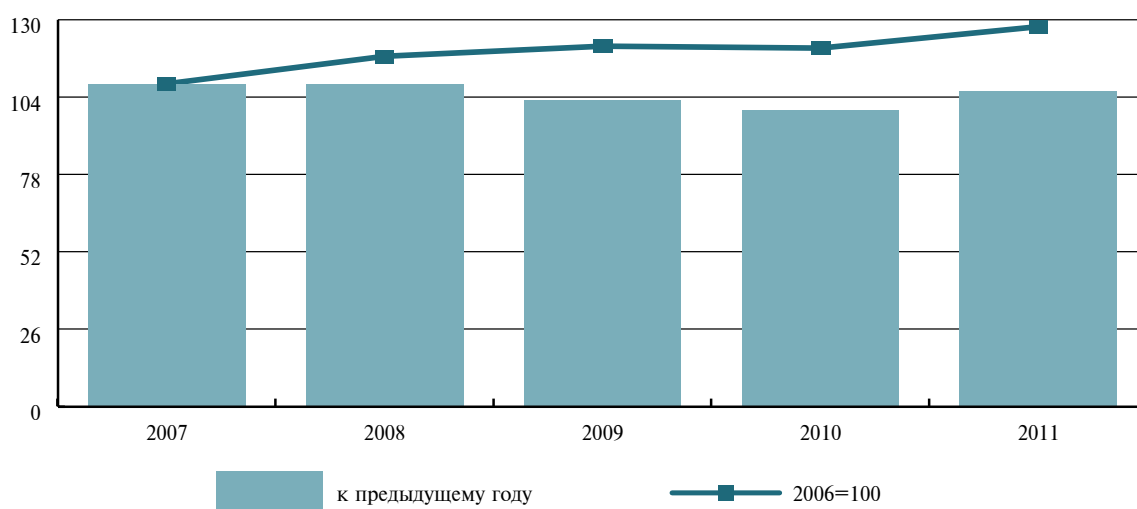

Представляют интерес и структурные изменения в валовом внутреннем продукте, произошедшие за этот период. Так, доля услуг в ВВП по сравнению с 2007г. возросла на 2,1 процента и составила в его общем объеме 45,0 процента (График 6.2). Основной прирост наблюдался в образовании - 0,8 процента (если в 2007-2010гг. его доля оставалась стабильной, составляя в среднем 4,2-4,5 процента, то в 2011г. она возросла до 5,3 процента) и здравоохранении - 0,9 процента (соответственно, 2,1-2,6 процента и 3,0 процента). Наряду с этим, существенно снизилась (на 2,7 процента) доля торговли, ремонта автомобилей, бытовых изделий и предметов личного пользования. Доля же отраслей товарного производства возросла незначительно (на 0,4 процента), составив в структуре ВВП 44,0 процента. При этом, валовая добавленная стоимость сельского хозяйства, составившая в 2011г. 16,6 процента к ВВП, сократилась против уровня 2007г. на 10,3 процента, а доля промышленности, напротив, увеличилась с 13,1 процента в 2007г. до 22,5 процента - в 2011г. (на 9,4 процента). Вместе с тем, доля чистых налогов на продукты в 2011г. сократилась против уровня 2007г. на 2,5 процента и составила в структуре ВВП 11,0 процента.



## График 6.2: Структура произведенного ВВП

(в процентах к ВВП)

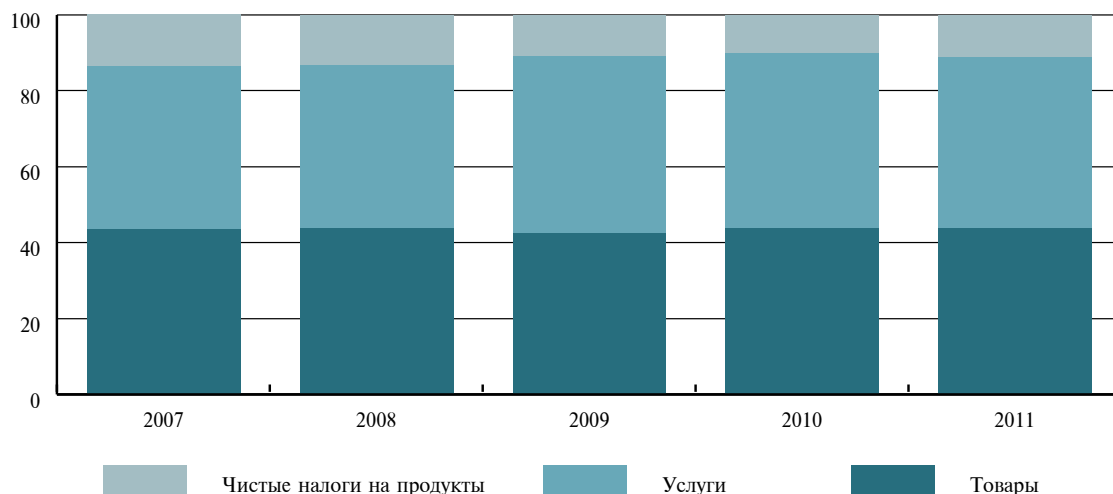

Валовой внутренний продукт, рассчитанный методом использования доходов, представляет собой сумму расходов домашних хозяйств и государства на потребление, валового накопления основного капитала, изменения запасов материальных оборотных средств и чистого (за вычетом импорта) экспорта товаров и услуг.

Что касается структуры ВВП, рассчитанного методом использования доходов, то доля расходов домашних хозяйств на конечное потребление сократилась с 85,1 процента в 2007г. до 82,1 процента - в 2011г. Наряду с этим, доля экспорта товаров и услуг за этот период возросла на 1,6 процента (Таблица 6.1).

**Таблица 6.1: Структура ВВП по видам расходов в текущих ценах**

(в процентах)

	2007	2008	2009	2010	2011
<b>Использованный ВВП</b>	<b>100</b>	<b>100</b>	<b>100</b>	<b>100</b>	<b>100</b>
Конечное потребление	104,6	110,1	96,7	102,7	101,6
Индивидуальное потребление	96,7	101,5	87,0	93,0	93,6
Коллективное потребление	7,9	8,6	9,7	9,7	8,0
Валовое накопление	26,6	29,0	27,3	27,4	25,5
Чистый экспорт товаров и услуг	-31,2	-39,1	-24,0	-30,1	-27,1
Экспорт	52,9	53,5	54,7	51,6	54,5
Импорт	-79,0	-84,1	-92,6	-78,7	-81,6

В 2011г. доля конечного потребления к ВВП составила 101,6 процента (104,6 процента в 2007г.). В составе фактического конечного потребления домашних хозяйств<sup>1</sup> доля нерыночных услуг, таких как образование, здравоохранение, социальное обеспечение и др., предоставляемых бюджетными и некоммерческими организациями, обслуживающими домашние хозяйства (социальные трансферты в натуральной форме), сохранялась на уровне 2007г. (12,1 процента), а против уровня 2010г. она возросла на 1,7 процента.

<sup>1</sup> Включают потребительские товары и услуги, приобретенные домашними хозяйствами за счет текущих расходов и полученные бесплатно от бюджетных учреждений и некоммерческих организаций, обслуживающих домашние хозяйства.

## Государственный бюджет

Главная цель бюджетной политики Кыргызской Республики направлена на обеспечение полного и своевременного поступления налоговых и неналоговых платежей в доход государственного бюджета, приоритетное финансирование социальных секторов экономики (образование, здравоохранение, социальная защита) и защищенных статей бюджета. Защищенные статьи бюджета включают: заработную плату; отчисления в Социальный фонд; расходы на приобретение товаров и услуг, таких как медикаменты, продукты питания; пособия малообеспеченным семьям; матерям до достижения ребенком полутора лет; единовременное пособие при рождении ребенка; пенсии военнослужащим и многодетным матерям; надбавки инвалидам и за особые заслуги; компенсационные выплаты к пенсиям за электроэнергию и другие пособия.

### Государственные доходы

По данным Центрального казначейства Министерства финансов Кыргызской Республики, общие доходы государственного бюджета, полученные в 2011г., составили 77880,4 млн. сомов (Таблица 6.2). По сравнению с 2007г. поступления доходов возросли в 2,2 раза.

**Таблица 6.2: Государственный бюджет**<sup>1</sup>  
(млн. сомов)

	2007	2008	2009	2010	2011
Доходы	35988,4	46597,6	55669,4	58013,2	77880,4
Расходы	35859,3	45032,0	58628,2	68781,2	91544,1
Дефицит (-), профицит денежных средств	129,1	1565,6	-2958,8	-10768,0	-13663,7

<sup>1</sup> В соответствии с Руководством МВФ по статистике государственных финансов 2001г., включая доходы от продажи и расходы на приобретение нефинансовых активов.

Доля доходов государственного бюджета в ВВП по сравнению с 2007г. возросла на 1,8 процентных пункта и составила 27,2 процента (График 6.3).

**График 6.3: Государственный бюджет**  
(в процентах к ВВП)

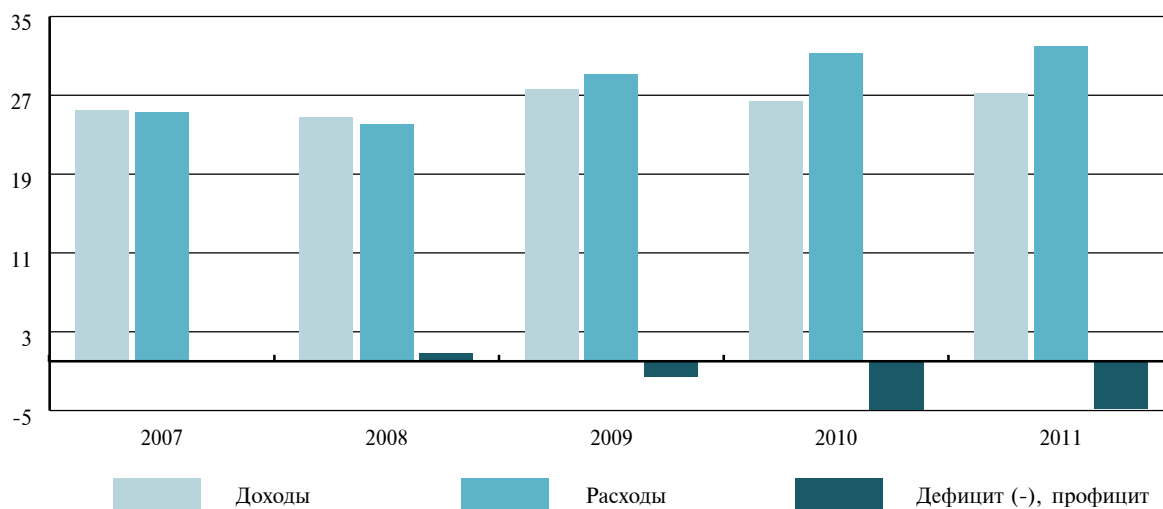

Основным источником увеличения бюджетных ресурсов являются налоговые поступления, объем которых в 2011г. составил 53017,4 млн. сомов, что в 2 раза превысило уровень 2007г. Однако, в структуре доходов, поступивших в бюджет в 2011г., удельный вес налоговых поступлений по сравнению с 2007г. снизился на 5,6 процента и составил 68,1 процента (График 6.4).

**График 6.4: Доходы государственного бюджета**

(в процентах к общему объему доходов)

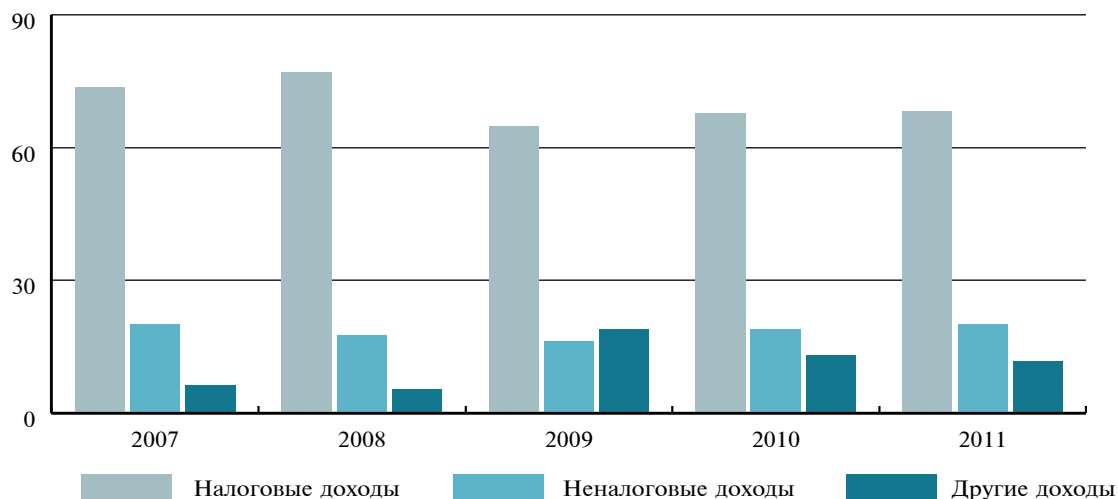

В 2011г., как и в предыдущие годы, основной объем налоговых поступлений (80 процентов всех налогов) сформировался за счет налога на добавленную стоимость, акцизного налога, налога с продаж, налогов на доходы и прибыль, налогов на международную торговлю и операции (График 6.5).

**График 6.5: Структура налоговых поступлений в 2011г.**

(в процентах к общему объему налоговых поступлений)



Что касается неналоговых поступлений, то в 2011г. их объем по сравнению с 2007г. увеличился в 2,2 раза и достиг 15654,6 млн. сомов. Но если доля таких поступлений в общих доходах по сравнению с 2007г. не изменилась, то по сравнению с 2008г. она увеличилась на 2,5 процента и составила 20,1 процента (График 6.4). Основная сумма таких платежей получена за счет платы за использование природных ресурсов, оказания платных услуг (например, оплата за прием врача), дивидендов от акционерных предприятий, а также процентов по кредитам, выданным государством.

### Государственные расходы

Расходы государственного бюджета в 2011г. составили 91544,1 млн. сомов, превысив уровень 2007г. в 2,6 раза (Таблица 6.2). При этом, доля расходов бюджета по отношению к ВВП возросла с 25 процентов в 2007г. до 32 процентов в 2011г. (График 6.3).

Структура расходов государственного бюджета свидетельствует о социальной направленности бюджетной политики государства. Так, за последние пять лет от 52 до 59 процентов расходов произведено в социально-культурную сферу (образование, здравоохранение, социальная защита, жилищное и коммунальное хозяйство, отдых, культура и религия). В 2011г. объем финансирования социально-культурной сферы достиг 49814,8 млн. сомов, что в 2,4 раза превысило уровень 2007г. Приоритетной статьёй в расходах в социально-культурную сферу на протяжении пяти лет оставались расходы на образование (График 6.6).

**График 6.6: Расходы государственного бюджета на образование, здравоохранение и социальную защиту**

*(в процентах к общему объему расходов в социально-культурную сферу)*

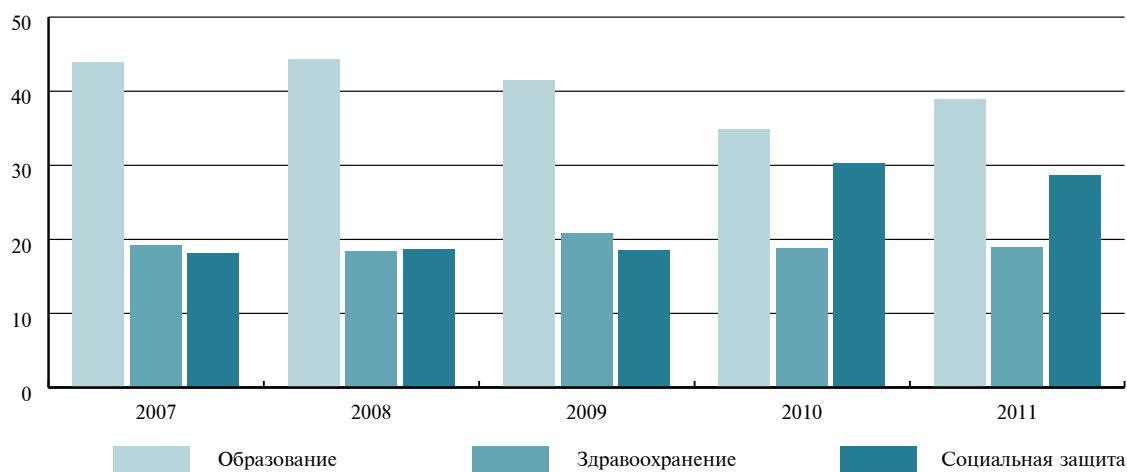

В 2011г. снизилась доля расходов на государственные услуги общего назначения, оборону, общественный порядок и безопасность. Так, если в 2007г. она составляла 28 процентов всех средств государственного бюджета, то в 2011г. - 23 процента. В 2011г. на эти цели использовано 21055,4 млн. сомов, что в 2,1 раза превысило уровень 2007г.

Основная часть средств государственного бюджета направляется на оплату труда работникам бюджетной сферы (Таблица 6.3). За пять лет объем таких расходов увеличился в 2,4 раза, однако доля их в расходах бюджета была неравнозначной. Так, если в 2008г. доля расходов, направленных на оплату труда, увеличилась до 33,4 процента, то в 2009г. отмечалось ее снижение до 31,5 процента. В 2010г. вновь отмечалось увеличение доли таких расходов до 34,8 процента, а в 2011г. - до 37,1 процента.

В 2011г. объем социальных пособий по сравнению с 2007г. увеличился в 3,8 раза. При этом, пик данного показателя пришелся на 2010г., когда доля расходов на выплату социальных пособий в общем объеме расходов по сравнению с предыдущим годом возросла на 15,6 процента, а наименьший показатель отмечался в 2009г., когда в сравнении с 2008г. доля таких расходов снизилась до 9,2 процента.

Объем расходов на приобретение нефинансовых активов в 2011г., по сравнению с 2007г., возрос в 1,4 раза, а доля их в общем их объеме составила около 10 процентов. При этом, на протяжении последних четырех лет доля таких расходов снизилась с 17,9 процента в 2008г. до 9,8 процента в 2011г.

**Таблица 6.3: Государственный бюджет по основным статьям расходов**

	2007	2008	2009	2010	2011
<i>Млн. сомов</i>					
<b>Расходы - всего</b>	<b>35859,4</b>	<b>45032,0</b>	<b>58628,2</b>	<b>68781,2</b>	<b>91544,1</b>
Оплата труда работников	11458,6	17348,7	21390,6	23941,4	33990,1
Социальные пособия	3694,4	4470,5	5388,9	10761,5	13890,7
Расходы на коммунальные услуги, транспорт	2583,0	2651,2	3161,5	3549,1	3668,7
Субсидии	1028,8	1477,2	1686,5	1904,7	2392,0
Расходы на приобретение нефинансовых активов	6387,2	8069,1	8518,4	7197,8	8944,2
<i>В процентах к итогу</i>					
<b>Расходы - всего</b>	<b>100</b>	<b>100</b>	<b>100</b>	<b>100</b>	<b>100</b>
Оплата труда работников	27,4	33,4	31,5	34,8	37,1
Социальные пособия	10,3	9,9	9,2	15,6	15,2
Расходы на коммунальные услуги, транспорт	7,2	5,9	5,4	5,2	4,0
Субсидии	2,9	2,9	2,9	2,8	2,6
Расходы на приобретение нефинансовых активов	17,8	17,9	14,5	10,5	9,8

### Дефицит (-), профицит денежных средств государственного бюджета

На протяжении пяти лет исполнение государственного бюджета характеризовалось получением как профицита, так и дефицита денежных средств. Наибольший размер профицита государственного бюджета (1565,6 млн. сомов) был получен в 2008г., а наибольший размер дефицита (13663,7 млн. сомов) - в 2011г. (Таблица 6.2).

### Внешний долг

По данным Министерства финансов Кыргызской Республики, государственный внешний долг на конец 2011г. составил 2802,6 млн. долларов США (Таблица 6.4). Из общей суммы внешнего долга 51 процент приходился на долги банкам стран вне СНГ, 31,5 процента - международным организациям и 17,5 процента - странам СНГ. Из общего объема предоставленных кредитов, 90,5 процента приходилось на льготные кредиты, 9,5 процента - на нельготные кредиты и незначительную долю составили условные обязательства (перед Европейским банком реконструкции и развития).

**Таблица 6.4: Государственный внешний долг**  
(на конец года)

	2007	2008	2009	2010	2011
<b>Государственный внешний долг:</b>					
млн. долларов США	2076,9	2127,9	2475,5	2615,7	2802,6
в процентах к ВВП	52,0	44,6	54,2	55,9	45,6

## Глава 7. Здоровье населения

### Инфекционные болезни

- Проводимые в течение последних лет меры по иммунопрофилактике в комплексе с эффективной системой отслеживания полиомиелита и дифтерии, позволили Кыргызстану получить сертификат страны без полиомиелита, а также обеспечить в течение последних пяти лет полную локализацию эпидемии дифтерии (Таблица 7.1).

### Заболеваемость бронхиальной астмой

- В 2011г. в расчете на 100 000 населения с диагнозом бронхиальная астма, установленным впервые в жизни, зарегистрировано 12 случаев заболевания, что по сравнению с 2007г. на 25 процентов меньше (Таблица 7.2).

### Заболеваемость сахарным диабетом

- В 2011г. зарегистрировано более 38 тыс. больных, обратившихся по поводу заболевания сахарным диабетом, из них 213 детей в возрасте 0-14 лет. Впервые в жизни такой диагноз установлен в 4936 случаях, а в 46 случаях из них - детям в возрасте 0-14 лет (Таблица 7.5).

### Сексуальное здоровье

- Снижение заболеваемости инфекциями, передаваемыми половым путем, прежде всего, связано с низкой обращаемостью населения в медицинские учреждения, которое прибегает в таких случаях к самолечению или анонимному лечению (Таблица 7.6).
- На конец 2011г. на учете в Республиканском центре «СПИД» состояло 3111 ВИЧ-инфицированных больных, из них 240 - больных СПИДом (Страница 95).

### Лечебно-профилактическая помощь населению

- Создание в республике института семейной медицины позволило населению переориентироваться с предоставления услуг дорогостоящего больничного сектора на первичный уровень охраны здоровья в условиях лечебно-профилактических учреждений, обеспечивающих медицинскую помощь с наименьшими затратами (Страница 96).
- Четвертую часть пациентов, ежегодно лечившихся в стационаре, составляют дети в возрасте до 14 лет (Таблица 7.8).

### Ресурсы здравоохранения

- В 2011г. на 10000 населения приходилось 24 врача и 57 работников среднего медицинского персонала (Таблица 7.10).
- Проводимая реформа по рациональному использованию ресурсов здравоохранения привела к сокращению коечного фонда за последние пять лет более чем на 7 процентов (Таблица 7.11).

### Расходы на здравоохранение

- Из государственного бюджета за последние пять лет на финансирование здравоохранения выделялось в среднем 10-11 процентов средств (Таблица 7.12).

## Инфекционные болезни

Проводимые в течение последних лет меры по иммунопрофилактике в комплексе с эффективной системой отслеживания полиомиелита и дифтерии, позволили Кыргызстану получить сертификат страны без полиомиелита, а также обеспечить локализацию эпидемии дифтерии, ни одного случая заболеваемости которой за последние пять лет не зарегистрировано (Таблица 7.1). Благодаря проведенной вакцинации детей до одного года жизни, заболеваемость детей вирусным гепатитом В на 100 тыс. населения соответствующего возраста по сравнению с 2007г. уменьшилась в 2,5 раза.

В группе воздушно-капельных инфекций заболеваемость менингококковой инфекцией в 2011г. по сравнению с 2007г. в расчете на 100 000 населения снизилась в 5,7 раза, эпидемическим паротитом - в 4,2 раза, гриппом - в 1,9 раза.

**Таблица 7.1: Заболеваемость населения инфекционными болезнями**  
(случаев)

	2007	2008	2009	2010	2011
<b>Кишечные инфекции</b>					
Брюшной тиф и паратифы	276	199	157	110	114
Сальмонеллезные инфекции	698	554	483	247	260
Острые кишечные инфекции	17197	17960	16387	17437	18550
Гастроэнтериты, колиты, вызванные установленными возбудителями	5252	6854	6913	7927	8602
Бактериальная дизентерия	2490	2889	1445	1387	1354
<b>Вирусный гепатит</b>					
Вирусный гепатит (включая сывороточный)	12970	13213	14189	11153	13252
гепатит В	637	563	585	499	549
гепатит С	154	127	125	123	111
<b>Воздушно-капельные инфекции</b>					
Дифтерия	-	-	-	-	-
Коклюш	71	45	291	115	77
Корь	40	17	1	-	226
Паротит эпидемический	1193	439	160	395	300
Менингококковая инфекция	118	33	24	19	20
Грипп	1045	2282	1906	245	583
Острые респираторные инфекции	148480	148299	240765	137788	162106
<b>Природно-очаговые и зооантропонозные инфекции</b>					
Бруцеллез	4035	3834	3629	3977	4412
Педикулез	207	321	230	293	137
Сибирская язва	23	46	11	28	12
Малярия	96	18	4	2	44
<b>Паразитарные болезни</b>					
Аскаридоз	8186	8491	9339	9304	10483
Энтеробиоз	19529	17472	17150	15477	11403
Эхинококкоз	520	812	813	785	926

## Заболееваемость бронхиальной астмой

В 2011г. в расчете на 100 000 населения с диагнозом бронхиальная астма, установленным впервые в жизни, зарегистрировано 12 случаев заболевания, что по сравнению с 2007г. на 25 процентов меньше (Таблица 7.2).

Диагноз, установленный заболевшему впервые в жизни, означает, что данное заболевание ранее нигде не учитывалось и впервые выявлено в отчетном году.

Ниже среднереспубликанского уровня зарегистрировано таких больных в Таласской и Ошской областях - в 2 раза, Джалал-Абадской области - на 25,0 процента, Баткенской области - на 16,7 процента, Иссык-Кульской и Нарынской областях - 8,3 процента. Превышен этот показатель в г.Ош - в 2 раза, г. Бишкек - в 1,8 раза, Чуйской области - на 8,3 процента.

**Таблица 7.2: Заболееваемость бронхиальной астмой по территории**  
(на 100 000 населения)

	Зарегистрировано больных - всего					в том числе с диагнозом, установленным впервые в жизни				
	2007	2008	2009	2010	2011	2007	2008	2009	2010	2011
<b>Кыргызская Республика</b>	<b>166</b>	<b>160</b>	<b>148</b>	<b>147</b>	<b>142</b>	<b>16</b>	<b>14</b>	<b>12</b>	<b>12</b>	<b>12</b>
Баткенская область	229	177	166	188	141	32	7	13	10	10
Джалал-Абадская область	126	127	95	107	109	12	7	8	13	9
Иссык-Кульская область	166	163	158	148	148	13	9	6	9	11
Нарынская область	135	145	140	161	150	20	12	15	17	11
Ошская область	97	81	92	71	71	8	11	7	6	6
Таласская область	80	80	95	101	92	10	8	7	5	6
Чуйская область	195	195	184	182	172	17	25	17	14	13
г. Бишкек	288	300	260	261	263	22	23	21	20	22
г. Ош	132	116	105	98	113	20	8	12	9	24

В среднем по республике на 100 000 детей в возрасте 0-14 лет с диагнозом, установленным впервые в жизни, бронхиальной астмой страдает 5 детей. Значительно превышает среднереспубликанский показатель заболеваемости среди детей данной возрастной группы г. Бишкек, где на 100 000 детей зарегистрировано 16 детей, страдающих бронхиальной астмой, Чуйская, Нарынская и Иссык-Кульская области - по 7 детей. Если в среднем по республике на 100 000 подростков в возрасте 15-17 лет приходится 9 подростков, страдающих бронхиальной астмой, то в г. Бишкек этот показатель составляет 42 подростка, Чуйской области - 18 подростков и Иссык-Кульской области - 11 подростков. Среди взрослого населения в возрасте 18 лет и старше в среднем по республике бронхиальной астмой страдает 10 человек, в то время как в г. Ош на 100 000 населения в 2011г. зарегистрировано 23 человека, г. Бишкек - 16 человек и Чуйской области - 11 человек.

**Таблица 7.3: Заболееваемость бронхиальной астмой по возрастным группам**  
(человек)

	Зарегистрировано больных - всего					в том числе с диагнозом, установленным впервые в жизни				
	2007	2008	2009	2010	2011	2007	2008	2009	2010	2011
<b>Всего</b>	<b>8682</b>	<b>8463</b>	<b>7996</b>	<b>8053</b>	<b>7899</b>	<b>823</b>	<b>710</b>	<b>640</b>	<b>659</b>	<b>662</b>
в том числе по возрастам, лет:										
0-14	486	456	431	384	358	119	100	87	70	77
15-17	262	223	193	226	170	72	38	23	40	31
18 и старше	7934	7784	7372	7443	7371	632	572	530	549	554



## Заболееваемость сахарным диабетом

Как показывает Таблица 7.4, число зарегистрированных больных сахарным диабетом в расчете на 100 000 населения ежегодно увеличивается, а число больных с диагнозом, установленным впервые в жизни, в 2011г. по сравнению с 2007г. возросло в 1,3 раза.

Ниже среднереспубликанского уровня зарегистрировано больных с диагнозом, установленным впервые в жизни, в Баткенской области - на 26,7 процента, Иссык-Кульской - на 20,0 процента, Джалал-Абадской - на 18,9 процента, Ошской - на 15,5 процента и Нарынской области - на 6,7 процента. Выше этот показатель в г. Ош - в 2 раза, Чуйской области - на 22,2 процента и г. Бишкеке - на 13,3 процента.

**Таблица 7.4: Заболееваемость сахарным диабетом по территории**  
(на 100 000 населения)

	Зарегистрировано больных - всего					в том числе с диагнозом, установленным впервые в жизни				
	2007	2008	2009	2010	2011	2007	2008	2009	2010	2011
<b>Кыргызская Республика</b>	<b>536</b>	<b>561</b>	<b>581</b>	<b>623</b>	<b>687</b>	<b>69</b>	<b>59</b>	<b>63</b>	<b>79</b>	<b>90</b>
Баткенская область	355	395	519	485	437	55	42	50	51	66
Джалал-Абадская область	360	387	397	454	498	61	45	51	67	73
Иссык-Кульская область	544	568	589	619	700	66	69	70	74	72
Нарынская область	319	340	389	438	498	45	40	61	74	84
Ошская область	295	303	325	371	436	51	43	45	69	76
Таласская область	344	376	390	444	485	54	50	68	79	91
Чуйская область	687	682	692	710	762	90	73	82	99	110
г. Бишкек	1068	1133	1100	1156	1172	99	87	83	111	102
г. Ош	729	760	762	879	1432	82	76	76	54	179

В 2011г. в целом по республике зарегистрировано более 38 тыс. больных, обратившихся по поводу заболевания сахарным диабетом, из них 213 детей в возрасте 0-14 лет. Впервые в жизни такой диагноз установлен в 4936 случаях (188 инсулинозависимые), а в 46 случаях из них (45 инсулинозависимые) - детям в возрасте 0-14 лет (Таблица 7.5). Из общего числа зарегистрированных больных сахарным диабетом, 2206 человек являются инсулинозависимыми, в том числе 209 детей в возрасте 0-14 лет.

**Таблица 7.5: Заболееваемость сахарным диабетом по возрастным группам**  
(человек)

	Зарегистрировано больных - всего					в том числе с диагнозом, установленным впервые в жизни				
	2007	2008	2009	2010	2011	2007	2008	2009	2010	2011
<b>Всего</b>	<b>27986</b>	<b>29588</b>	<b>31499</b>	<b>34124</b>	<b>38150</b>	<b>3590</b>	<b>3079</b>	<b>3400</b>	<b>4328</b>	<b>4936</b>
в том числе по возрастам, лет:										
0-14	182	199	214	209	213	27	48	38	44	46
15-17	295	125	91	89	109	21	15	10	15	9
18 и старше	27509	29264	31194	33826	37828	3542	3016	3352	4269	4881

## Сексуальное здоровье

В результате реализации Национальной программы, обеспечившей разносторонний подход к борьбе с инфекциями, передаваемыми половым путем, а также благодаря внедрению современных методов лечения, наметилась устойчивая тенденция к снижению заболеваемости такими болезнями (Таблица 7.6). Заболеваемость сифилисом, к примеру, в 2011г. составила 17 случаев на 100 000 населения, что меньше, чем в 2007г. в 1,4 раза. На 4 процента (на 100 000 населения) снизилась заболеваемость гонореей. Однако случаи самолечения, а также лечения в частных медицинских структурах не отражают истинной ситуации с заболеваемостью гонореей.

**Таблица 7.6: Заболеваемость инфекциями, передаваемыми половым путем**  
(на 100 000 населения)

	2007	2008	2009	2010	2011
Сифилис	23,7	22,2	22,3	16,5	17,0
Гонорея	17,3	19,6	15,9	19,0	16,6
Хламидиоз	63,6	41,3	62,8	58,2	28,1
Гарднереллез	313,7	192,2	303,8	203,4	95,7
Трихомониаз	127,0	90,2	122,4	97,5	64,0

На конец 2011г. на учете в Республиканском центре «СПИД» состояло 3111 ВИЧ-инфицированных больных, из них 240 - больных СПИДом. Основным путем распространения ВИЧ-инфекции, по-прежнему, продолжает оставаться парентеральный (инъекционный) путь заражения, на долю которого в общем числе больных, состоящих на учете на конец 2011г., приходилось около 70 процентов (Таблица 7.7). Наибольшая концентрация таких больных зафиксирована в Чуйской области (23,6 процента от числа состоящих на учете), г. Ош (14,4 процента), Ошской области (10,6 процента), г. Бишкек (11,1 процента), Джалал-Абадской области (5,9 процента), Баткенской области (1,0 процента), Иссык-Кульской и Нарынской областях (по 0,8 процента), а также в Таласской области (0,5 процента). ВИЧ-инфекция распространена преимущественно среди мужчин в возрасте 30-34 лет (более 16 процентов от общего числа состоящих на учете). Среди женщин наибольшая доля приходится на возрастную группу 25-29 лет, где число больных в общем числе состоящих на учете, на конец 2011г. составило более 7 процентов.

В 2011г. выявлено 594 ВИЧ-инфицированных, из них у 95 установлен диагноз СПИД, в том числе в Чуйской области - 206 человек, г. Бишкек - 107, Ошской области - 100, г. Ош - 60, Джалал-Абадской области - 51, Нарынской области - 25, Иссык-Кульской области - 24, Баткенской области - 11 и Таласской области - 10 человек.

**Таблица 7.7: Число ВИЧ-инфицированных и больных СПИДом по путям заражения**  
(на конец года)

	2007	2008	2009	2010	2011
	<i>Человек</i>				
<b>Число лиц, состоящих на учете - всего</b>	<b>1152</b>	<b>1622</b>	<b>2168</b>	<b>2627</b>	<b>3111</b>
в том числе по путям заражения:					
парентеральный	869	1171	1553	1830	2137
половой	270	415	566	728	888
от матери к ребенку	13	36	49	69	86
	<i>В процентах к итогу</i>				
<b>Число лиц, состоящих на учете - всего</b>	<b>100</b>	<b>100</b>	<b>100</b>	<b>100</b>	<b>100</b>
в том числе по путям заражения:					
парентеральный	75,4	72,2	71,6	69,7	68,7
половой	23,5	25,6	26,1	27,7	28,5
от матери к ребенку	1,1	2,2	2,3	2,6	2,8

ВИЧ-инфекция распространена преимущественно среди лиц репродуктивного возраста, где доля заболевших в возрасте 25-49 лет в общем числе зарегистрированных случаев составила почти 76 процентов.

## Лечебно-профилактическая помощь населению

Проводимая в республике реформа здравоохранения в рамках Программы государственных гарантий, позволила снизить финансовое бремя для населения и улучшить доступность к услугам здравоохранения социально уязвимых категорий населения.

Создание в республике института семейной медицины позволило населению переориентироваться с предоставления услуг дорогостоящего больничного сектора на первичный уровень охраны здоровья в условиях лечебно-профилактических учреждений, обеспечивающих медицинскую помощь с наименьшими затратами.

Введенная сооплата, то есть средства населения, вносимые в кассу лечебного учреждения в оплату за медикаменты, питание и отдельные виды медицинских услуг, предоставляемых лечебно-профилактическими учреждениями сверх предусмотренного Программой государственных гарантий объема, способствовала не только снижению неофициальных расходов на лечение, но и их предсказуемости для населения.

Кроме того, в целях обеспечения максимального доступа социально-уязвимых слоев населения к качественной медицинской помощи, Фондом обязательного медицинского страхования с 2001г. начато распространение бесплатных Полисов среди застрахованных граждан Кыргызской Республики, но не имеющих при этом подтверждающих документов.

Как показывает Таблица 7.8, в 2011г. наблюдается рост числа пациентов (на 10,4 процента по сравнению с 2007г.), лечившихся в стационаре. Четвертая часть таких пациентов - дети в возрасте до 14 лет. Среднее время пребывания в стационаре составляет 10 дней.

**Таблица 7.8: Стационарный уход за больными**

	2007	2008	2009	2010	2011
Число пациентов, лечившихся в стационаре за год, тыс. человек	818,8	827,9	866,9	886,6	904,1
в том числе детей (0-14 лет)	211,0	206,9	222,6	228,2	229,0
Число выписавшихся больных, тыс. человек	810,7	820,5	859,6	879,2	896,4
Проведено больными в стационаре, млн. койко-дней	8,5	8,4	8,5	8,6	8,8
Число умерших больных, тыс. человек	8,1	7,4	7,3	7,4	7,6
в том числе детей (0-14 лет)	4,0	3,7	3,7	3,5	3,4
Среднее время пребывания в стационаре, дней	10	10	10	10	10

Наиболее эффективным методом предупреждения управляемых инфекционных заболеваний является иммунопрофилактика, позволяющая значительно снизить уровень заболеваемости и смертности от дифтерии, коклюша и кори. Начиная с 1999г., в республике проводится плановая иммунизация детей первого года жизни против вирусного гепатита В, позволяющая в будущем защитить население от наиболее тяжелых форм его проявления (Таблица 7.9).

**Таблица 7.9: Численность детей, получивших профилактические прививки**  
(в процентах)

	2007	2008	2009	2010	2011
Дифтерия (до 1 года)	94,1	95,5	95,7	96,5	95,1
Дифтерия (в 2 года)	98,6	98,3	96,4	98,1	97,0
Коклюш (до 1 года)	94,0	95,3	95,4	96,3	95,0
Коклюш (в 2 года)	98,5	98,1	92,8	97,9	98,6
Полиомиелит (до 1 года)	94,0	95,3	95,8	88,4	92,0

	2007	2008	2009	2010	2011
Корь (в 1 год)	98,8	99,1	98,9	98,3	97,2
Эпидемический паротит (в 1 год)	98,8	99,1	98,9	98,3	88,7
Туберкулез (до 1 года)	98,3	98,8	97,9	96,5	97,8
Вирусный гепатит В	94,4	96,5	95,8	96,8	95,1

## Ресурсы здравоохранения

В 2011г. сеть медицинских учреждений была представлена 66 центрами семейной медицины, в составе которых работали 584 группы семейных врачей, из которых 19 являются самостоятельными юридическими лицами. В последние годы наблюдается тенденция сокращения числа групп семейных врачей, связанная с их объединением и укрупнением в целях рационального использования финансовых и кадровых ресурсов. Территориальные больницы и центры семейной медицины трансформированы в Центры общеврачебной практики.

Между тем, наряду со снижением численности врачей на 10 000 населения с 25 человек в 2007г. до 24 человек - в 2011г., численность среднего медицинского персонала за этот период, напротив, возросла с 56 до 57 человек (Таблица 7.10).

**Таблица 7.10: Численность врачей и среднего медицинского персонала**  
(на 10 000 населения)

	2007	2008	2009	2010	2011
<i>Численность врачей</i>					
<b>Кыргызская Республика</b>	<b>25</b>	<b>25</b>	<b>24</b>	<b>24</b>	<b>24</b>
Баткенская область	14	14	15	15	15
Джалал-Абадская область	14	14	14	14	14
Иссык-Кульская область	17	17	16	15	16
Нарынская область	17	16	16	15	15
Ошская область	15	15	15	16	16
Таласская область	16	16	14	14	14
Чуйская область	18	18	16	16	16
г. Бишкек	32	33	32	32	32
г. Ош	27	28	27	27	28
<i>Численность среднего медицинского персонала</i>					
<b>Кыргызская Республика</b>	<b>56</b>	<b>55</b>	<b>54</b>	<b>54</b>	<b>57</b>
Баткенская область	71	65	67	68	71
Джалал-Абадская область	55	52	51	51	53
Иссык-Кульская область	46	45	44	44	46
Нарынская область	59	57	60	59	60
Ошская область	58	57	56	56	58
Таласская область	55	53	50	49	51
Чуйская область	40	38	37	36	39
г. Бишкек	36	38	38	38	40
г. Ош	53	54	53	51	56

Проводимая реформа по рациональному использованию ресурсов здравоохранения привела к сокращению коечного фонда за последние пять лет более чем на 7 процентов (Таблица 7.11).

**Таблица 7.11: Число больничных коек по специализации**  
(на 10 000 населения)

	2007	2008	2009	2010	2011
<b>Всего</b>	<b>54</b>	<b>53</b>	<b>51</b>	<b>51</b>	<b>50</b>
из них:					
терапевтических	8	8	9	9	9
педиатрических <sup>1</sup>	14	14	14	14	13
хирургических	9	9	9	9	9
онкологических	1	1	1	1	1
гинекологических <sup>2</sup>	4	4	4	3	3
туберкулезных	8	8	7	7	7
инфекционных	4	4	4	3	3
офтальмологических	1	1	1	1	1
отоларингологических	1	1	1	1	1
дермато-венерологических	1	1	1	1	1
психиатрических	4	4	4	3	3
наркологических	1	1	1	1	1
неврологических	2	2	2	2	2
для беременных и рожениц <sup>3</sup>	19	19	18	18	18

<sup>1</sup> Педиатрические (соматические) койки выделены из терапевтических и прочих коек и рассчитаны на 10 000 детей в возрасте 0-14 лет.

<sup>2</sup> Койки для гинекологических больных рассчитаны на 10 000 женщин.

<sup>3</sup> Койки для беременных женщин и рожениц рассчитаны на 10 000 женщин в возрасте 15-49 лет.

Как видно из таблицы, в 2011г. в общем числе больничных коек преобладали койки для беременных женщин и рожениц - 36 процентов, педиатрические - 26 процентов, хирургические и терапевтические - 18 процентов, а также для больных туберкулезом - 14 процентов. Кроме того, проводимые мероприятия по рациональному использованию коечного фонда в случае необходимости позволяют перепрофилировать его внутри какого-либо отдельного стационара.

## Расходы на здравоохранение

На здравоохранение из государственного бюджета за последние пять лет расходовалось в среднем 10-11 процентов средств (Таблица 7.12). Расходы на здравоохранение в расчете на одного жителя за рассматриваемый период увеличились. Так, из государственных средств, направленных на здравоохранение в 2011г., на одного жителя республики пришлось 1715,2 сома, тогда как в 2007г. эта сумма была в 2,2 раза меньше.

**Таблица 7.12: Расходы государственного бюджета на здравоохранение**

	2007	2008	2009	2010	2011
<b>Расходы на здравоохранение<sup>1</sup>:</b>					
млн. сомов	4020,2	4642,5	6289,4	6910,8	9458,9
в процентах к ВВП	2,8	2,5	3,1	3,1	3,3
в процентах к общим расходам	11,2	10,3	10,7	10,0	10,3

<sup>1</sup> В соответствии с Руководством МВФ по статистике государственных финансов 2001г., включая расходы на приобретение нефинансовых активов

## Доступ населения к услугам здравоохранения, чистой питьевой воде и санитарно-гигиеническим услугам

Как показывают итоги ежегодно проводимого Нацстаткомом Кыргызской Республики интегрированного выборочного обследования домашних хозяйств, за последние пять лет отмечается тенденция сокращения доли населения, не имеющего доступа к услугам здравоохранения (График 7.1). Так, в 2011г. 2,2 процента населения республики не имели доступа к услугам здравоохранения (в 2007г. - 9,3 процента). Основной причиной, из-за которой население не может в полной мере воспользоваться услугами здравоохранения, является их дороговизна, а в сельской местности выделяют еще одну причину - отдаленность медицинских учреждений.

**График 7.1: Доля населения, не имеющего доступа к услугам здравоохранения, по территории**  
(в процентах)

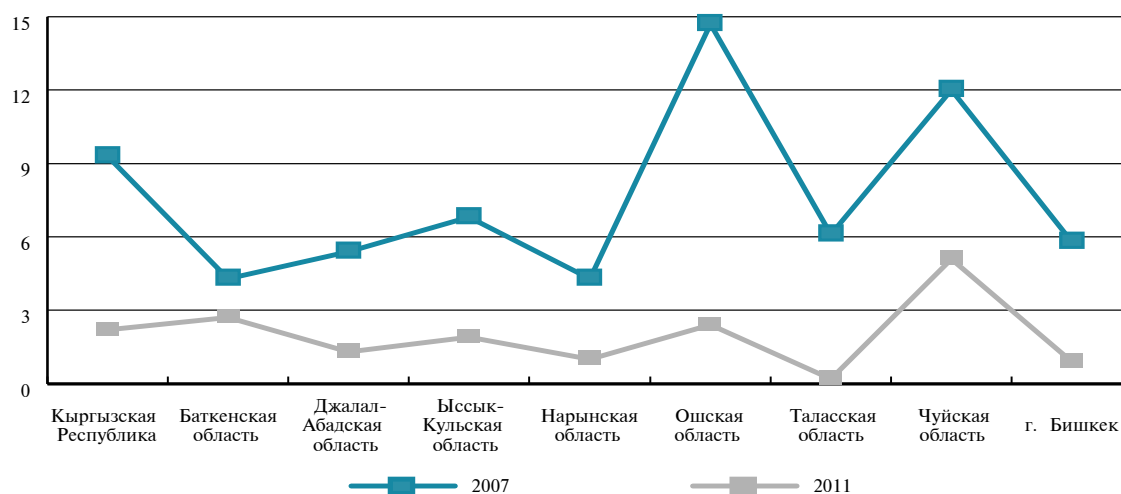

Немаловажное влияние на состояние здоровья населения оказывает чистая питьевая вода. В 2011г. доступ к ней имели свыше 92 процентов населения (График 7.2). Если рассматривать доступ к чистой питьевой воде по регионам, то наибольший доступ к ней имеет население, проживающее в г. Бишкек, Чуйской, Иссык-Кульской, Таласской, Джалал-Абадской и Нарынской областях.

**График 7.2: Доступ к чистой питьевой воде по территории**  
(в процентах)

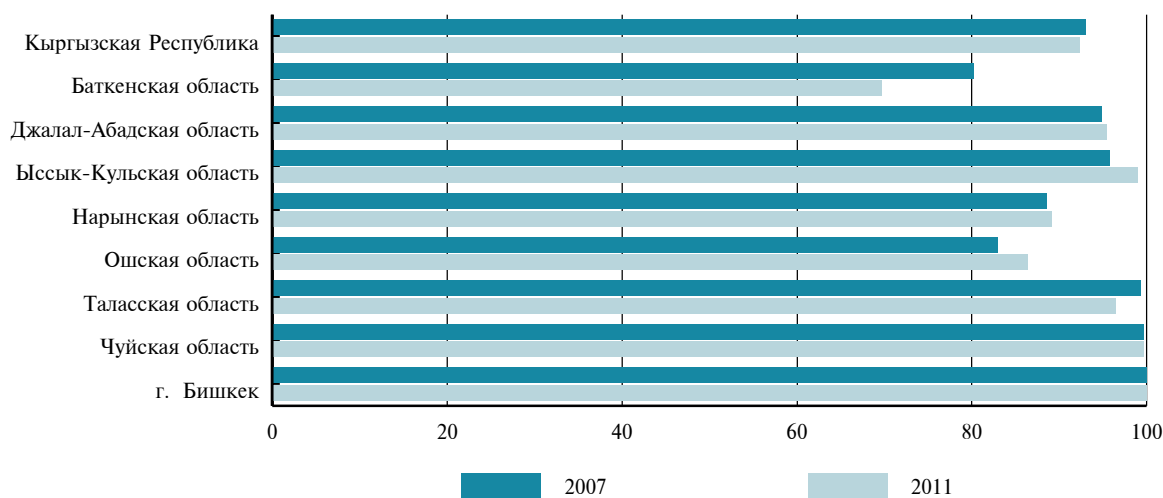

Ситуация с доступом населения к адекватным санитарно-гигиеническим условиям, несмотря на некоторый рост этого показателя (с 24,2 процента в 2007г., до 25,4 процента - в 2011г.), практически не изменилась (График 7.3). Наименьший доступ к таким условиям имеет население Баткенской, Таласской, Нарынской, Ошской и Джалал-Абадской областей.

**График 7.3: Доступ к адекватным санитарно-гигиеническим условиям по территории**  
(в процентах)

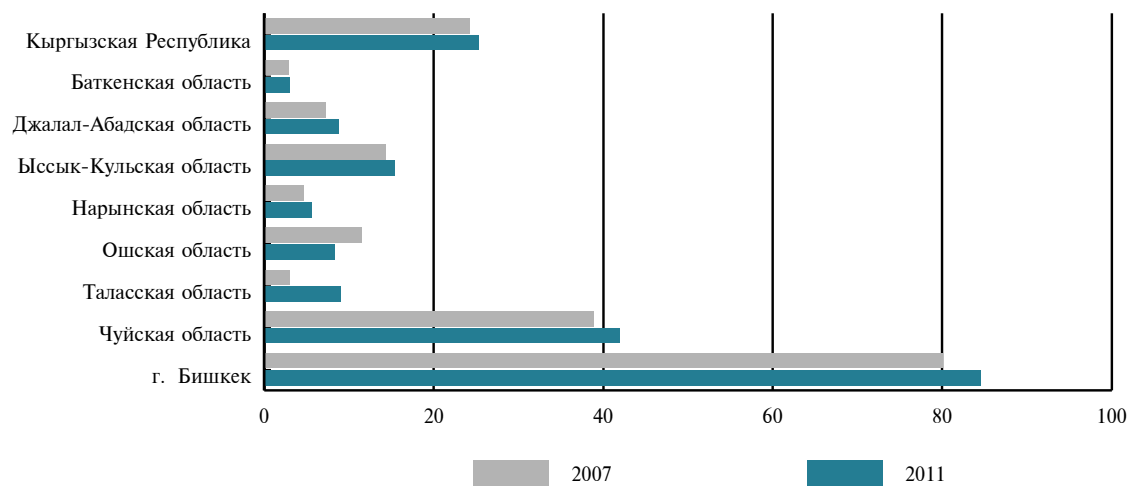

## Глава 8. Социальное обеспечение населения

### Социальное обеспечение и помощь

- В республике около 132 тыс. семей, или 377 тыс. человек являются получателями ежемесячного пособия малообеспеченным семьям, имеющим детей (ЕПМС), а более 70 тыс. человек - получателями социальных пособий, численность которых за последние пять лет выросла более чем на 19 процентов (Таблица 8.1).

### Дети с ограниченными возможностями здоровья

- На конец 2011г. в республике насчитывалось более 23 тыс. детей с ограниченными возможностями здоровья в возрасте до 18 лет (Таблица 8.3).

### Пенсионное обеспечение

- Доля пенсионеров в общей численности населения Кыргызстана на протяжении последних пяти лет составляет в среднем 10 процентов (Страница 104).
- Численность занятых в экономике, приходящихся на одного пенсионера, составляет 3,8 человек (Таблица 8.5).

### Учреждения для лиц с ограниченными возможностями здоровья и престарелых

- В 2011г. в 12 домах-интернатах проживало 1,9 тыс. престарелых лиц и взрослых лиц с ограниченными возможностями здоровья (Таблица 8.6).
- В 3 психоневрологических домах-интернатах для детей воспитываются 408 детей (Таблица 8.6).

### Расходы на социальную защиту

- Основной объем средств Социального фонда направляется на выплату пенсий, доля расходов на которые в 2011г. составила 77 процентов (Таблица 8.7).
- За последние пять лет на долю расходов на социальную защиту (включая субвенции Социальному фонду) из государственного бюджета приходилось в среднем от 10 до 16 процентов всех его расходов (Таблица 8.8).



## Социальное обеспечение и помощь

Численность получателей государственных пособий, состоящих на учете в органах социальной защиты на конец 2011г. составила 447,3 тыс. человек. При этом, получателями ежемесячного пособия малообеспеченным семьям, имеющим детей (ЕПМС), обеспечивающего им жизненно необходимый доход, являются 131,8 тыс. семей, или 376,8 тыс. человек, получателями социальных пособий, назначаемых нетрудоспособным лицам при отсутствии права на пенсионное обеспечение и определяемым как нуждающиеся в дополнительной помощи - 70,5 тыс. человек. При этом, если численность получателей ЕПМС колеблется, то численность получателей социальных пособий неуклонно растет, увеличившись за последние пять лет более чем на 19 процентов (Таблица 8.1).

**Таблица 8.1: Численность получателей государственных пособий, состоящих на учете в органах социальной защиты населения<sup>1</sup>**  
(на конец года, человек)

	2007	2008	2009	2010	2011
<b>Численность получателей - всего</b>	<b>493 366</b>	<b>422 469</b>	<b>433 907</b>	<b>429 664</b>	<b>447 352</b>
из них:					
получающих ЕПМС	434 382	361 606	370 838	362 068	376 845
к общей численности населения, процентов	8,3	6,8	6,8	6,6	6,8
получающих социальное пособие	58 984	60 863	63 069	67 596	70 507
к общей численности населения, процентов	1,0	1,1	1,2	1,2	1,3
из них:					
лица с ограниченными возможностями здоровья с детства	21 903	23 009	24 142	25 396	25 835
лица с ограниченными возможностями здоровья от общего заболевания	2 808	2 961	3 224	4 233	4 874
получатели по случаю потери кормильца (на каждого нетрудоспособного члена семьи)	11 341	11 858	12 414	13 527	14 023

<sup>1</sup> Состоящих на учете в органах Министерства социального развития Кыргызской Республики.

За пятилетний период размер социального пособия в целом увеличился в 2,9 раза, а ежемесячного пособия - в 2,5 раза (Таблица 8.2).

**Таблица 8.2: Средний размер назначенных месячных государственных пособий по видам**  
(на конец года, сомов)

	2007	2008	2009	2010	2011
Средний размер назначенного месячного пособия:					
ЕПМС	119,8	135,4	171,7	235,2	303,8
социального пособия	655,6	714,7	826,9	1410,8	1872,2
из них:					
лицам с ограниченными возможностями здоровья с детства	715,4	782,3	898,4	1471,8	1470,0
лицам с ограниченными возможностями здоровья от общего заболевания	483,4	489,9	569,0	1450,5	1438,7
по случаю потери кормильца (на каждого нетрудоспособного члена семьи)	445,0	497,0	577,0	1040,0	1040,0

## Дети с ограниченными возможностями здоровья

Численность получателей пособия по инвалидности среди детей растет с каждым годом. По данным медико-социальной экспертной комиссии, рост численности детей с ограниченными возможностями здоровья с I группой инвалидности связан с недостаточным питанием детей, наличием анемии у матерей, рождением детей в семьях с заведомо отягощенной наследственностью, ввиду несвоевременной диагностики и лечения заболевания и другими причинами.

На конец 2011г. в республике насчитывалось более 23 тыс. детей с инвалидностью в возрасте до 18 лет, что в общем числе лиц с ограниченными возможностями здоровья составило 16 процентов (Таблица 8.3). По сравнению с 2007г. численность детей с ограниченными возможностями здоровья увеличилась на 14 процентов. Примерно шестую часть от их общего числа составляют дети, больные детским церебральным параличом (ДЦП). За последние годы в республике ежегодно в среднем у 3 тыс. детей статус инвалидности устанавливается впервые.

Рост детской инвалидности обусловлен, в основном, улучшением диагностики и выявляемости ее среди детей. Слабое здоровье матерей, анемия и иододефицитные состояния, перенесенные заболевания в период беременности матерей (внутриутробные инфекции, грипп и др.), неудовлетворительная экологическая обстановка также приводят к рождению больных и ослабленных, недоношенных детей, которые не выживают или впоследствии приобретают инвалидность.

**Таблица 8.3: Дети с ограниченными возможностями здоровья в возрасте до 18 лет**

	2007	2008	2009	2010	2011
<b>Численность детей с инвалидностью, человек</b>	<b>20 660</b>	<b>20 842</b>	<b>21 194</b>	<b>22 359</b>	<b>23 565</b>
Доля детей с инвалидностью в общей численности лиц с ограниченными возможностями здоровья, в процентах	18,0	17,3	16,9	16,7	16,5
Доля детей с инвалидностью в общей численности населения соответствующего возраста, в процентах	1,1	1,1	1,1	1,1	1,2

Социальные пособия выплачиваются круглым сиротам (лишенным обоих родителей), детям с ограниченными возможностями здоровья, детям, больным ДЦП, ВИЧ-инфицированным детям и детям, рожденным от матерей с ВИЧ/СПИДом. Средний размер месячного социального пособия на ребенка с инвалидностью на конец 2011г. составил 2994 сома (Таблица 8.4). Однако размер социального пособия, несмотря на ежегодное его увеличение, составляет 81 процент от размера прожиточного минимума на одного ребенка (3708,8 сома в среднем за месяц в 2011г.).

**Таблица 8.4: Средний размер пособия по инвалидности на детей до 18 лет**  
(на конец года, сомов)

	2007	2008	2009	2010	2011
Пособие по инвалидности	763,2	830,2	961,6	1593,0	2993,8
Пособие по инвалидности на детей, больных ДЦП	1018,8	1047,8	1215,1	2011,8	3000,0
Пособие на ВИЧ-инфицированных детей	685,1	778,9	887,5	2011,8	3000,0

## Пенсионное обеспечение

На конец 2011г. численность получателей пенсий, состоящих на учете в пенсионных органах Социального фонда Кыргызской Республики и других министерств и ведомств, составила 594 тыс. человек (Таблица 8.5). За пятилетний период этот показатель увеличился на 12 процентов.

Доля пенсионеров в общей численности населения Кыргызстана на протяжении последних пяти лет составляет в среднем 10 процентов.

В численности пенсионеров, вышедших на пенсию по возрасту, около 19 процентов составляют лица, вышедшие на пенсию ранее установленного срока (на льготных основаниях). Право на пенсию по возрасту на льготных условиях имеют лица, занятые на работах с особо вредными и особо тяжелыми условиями труда; принимавшие участие в работах по ликвидации последствий аварии на Чернобыльской АЭС; больные гипофизарным нанизмом (лилипуты); проживавшие и работавшие в условиях высокогорья; женщины, родившие пять и более детей и воспитавшие их до восьмилетнего возраста; матери лиц с ограниченными возможностями здоровья с детства, воспитавшие их до восьмилетнего возраста.

**Таблица 8.5: Основные показатели пенсионного обеспечения**

	2007	2008	2009	2010	2011
Численность получателей пенсий - всего (на конец года):					
тыс. человек	529	571	565	575	594
в процентах к предыдущему году	100,9	107,9	98,9	101,8	103,3
Численность пенсионеров, приходящаяся на 1000 населения, человек	101	108	104	105	107
Численность занятых в экономике, приходящихся на одного пенсионера, человек	4,0	3,9	4,0	3,9	3,8
Средний размер назначенных месячных пенсий с учетом компенсационных выплат (на конец года):					
сомов	1120,0	1460,0	2131,0	2886,0	3853,0
в процентах к предыдущему году	123,6	130,4	146,0	135,4	133,5
Прожиточный минимум пенсионера					
сомов	2435,62	3122,19	2926,82	3146,88	3932,23
в процентах к предыдущему году	116,8	128,2	93,7	107,5	125,0
Соотношение среднего размера назначенных месячных пенсий, в процентах:					
с прожиточным минимумом пенсионера	46,0	46,8	72,8	91,7	98,0
со средним размером начисленной заработной платы	28,2	27,1	34,6	40,1	40,1
Реальный размер назначенных месячных пенсий, в процентах к предыдущему году	102,9	106,8	147,8	111,4	126,9

По данным Социального фонда Кыргызской Республики, на конец 2011г. доля работающих пенсионеров в общем числе пенсионеров по возрасту составила около 8 процентов.

На конец 2011г. средний размер назначенных месячных пенсий с учетом компенсационных выплат за электроэнергию составил 3853 сома, или 98 процентов от прожиточного минимума пенсионера, в то время как в 2007г. это соотношение составляло 46 процентов.

Несмотря на это, увеличение номинального размера пенсии, согласно принятым законодательным актам о повышении пенсии в последние годы, при наблюдаемом росте инфляции не сократило разницу между реальным и номинальным размером пенсии (График 8.1).

**График 8.1: Индексы размеров пенсий**  
(в процентах к предыдущему году)

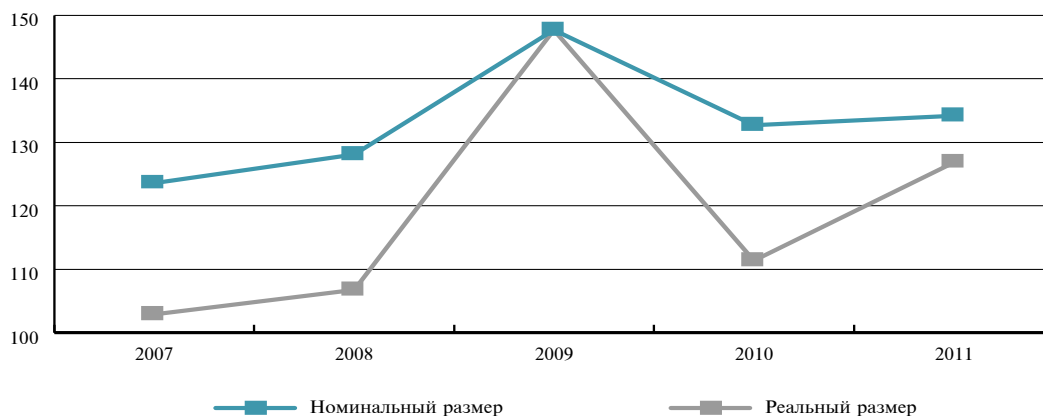

За последние пять лет средний размер назначенных пенсий по случаю потери кормильца увеличился в 3,9 раза, по инвалидности - в 3,6 раза и по возрасту - в 3,4 раза (График 8.2).

**График 8.2: Изменение средних размеров назначенных пенсий**  
(сомов)

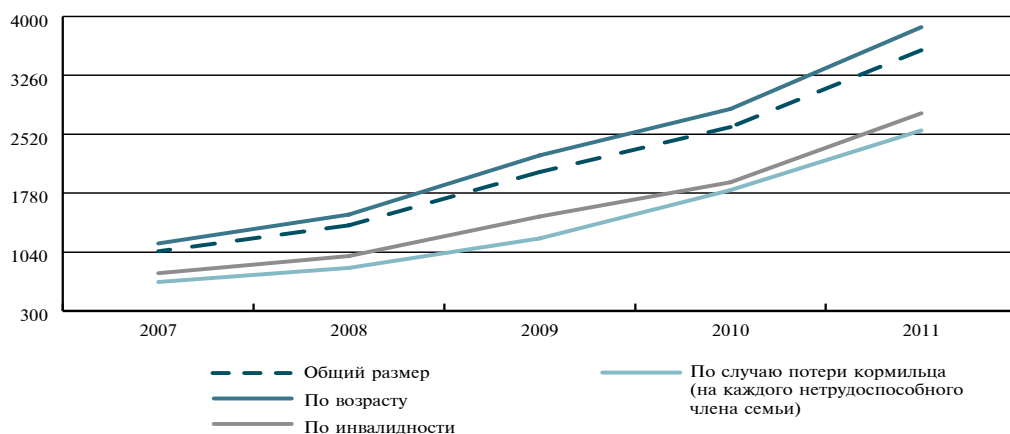

Пенсионное обеспечение, наряду с государственным, предоставляет существующий в республике Негосударственный пенсионный фонд. На конец 2011г. число его участников составило 458 человек и по сравнению с 2007г. увеличилось почти на треть. Более половины участников фонда - женщины. Деятельность его направлена на сбор добровольных пенсионных взносов, учет пенсионных обязательств, размещение пенсионных активов с целью их наращивания и выплаты негосударственных пенсий получателям.

## Учреждения для лиц с ограниченными возможностями здоровья и престарелых

Дома-интернаты в республике предназначены для постоянного или временного проживания взрослых лиц с ограниченными возможностями здоровья и престарелых, а также детей с ограниченными возможностями здоровья, нуждающихся в постороннем уходе, культурно-бытовом и медицинском обслуживании.

В ведении Министерства по социальной защите населения Кыргызской Республики находится 15 домов-интернатов, из них 7 - общего типа для престарелых и взрослых лиц с ограниченными возможностями здоровья, 5 психоневрологических домов-интернатов для взрослых и 3 психоневрологических дома-интерната для детей. Детские психоневрологические дома-интернаты финансируются из средств республиканского бюджета. В настоящее время в домах-интернатах проживают более 2 тыс. человек, из них 408 детей, имеющих инвалидность (Таблица 8.6).

**Таблица 8.6: Дома-интернаты для престарелых и лиц с ограниченными возможностями здоровья**  
(на конец года)

	2007	2008	2009	2010	2011
Число домов-интернатов	14	14	14	14	15
для престарелых и взрослых лиц с ограниченными возможностями здоровья	12	12	11	11	12
для детей с ограниченными возможностями здоровья	2	2	3	3	3
Число мест в домах-интернатах	2810	2750	2550	2530	3279
для престарелых и взрослых лиц с ограниченными возможностями здоровья	2442	2382	2082	2062	2814
для детей с ограниченными возможностями здоровья	368	368	468	468	465
Число проживающих в домах-интернатах, человек	2429	2354	2085	2072	2311
для престарелых и взрослых лиц с ограниченными возможностями здоровья	2067	1981	1701	1670	1903
для детей с ограниченными возможностями здоровья	362	373	384	402	408

## Расходы на социальную защиту

Финансирование социальной защиты в республике осуществляется как за счет средств государственного бюджета, так и средств Социального фонда.

### Выплаты из Социального фонда

Расходы Социального фонда (включая выплаты за счет поступлений из республиканского бюджета) в 2011г. по сравнению с 2007г. увеличились в 3,4 раза. Основной их объем направлялся на выплату пенсий, доля которых в общем объеме расходов Социального фонда в 2011г. составила 77 процентов.

**Таблица 8.7: Расходы на социальную защиту из средств Социального фонда**  
(млн. сомов)

	2007	2008	2009	2010	2011
Расходы - всего	7521,8	9358,5	13414,3	19001,4	25442,5
из них пенсии	6901,4	7782,9	11371,1	15336,8	19578,7

### Выплаты из государственного бюджета

За последние пять лет на долю расходов на социальную защиту из государственного бюджета приходилось в среднем от 10 до 16 процентов всех его расходов и объем средств, направляемых на эту статью, ежегодно увеличивался (Таблица 8.8). Наиболее значительный рост расходов на социальную защиту произошел в 2010г., когда по сравнению с 2009г. они увеличились в 2 раза, а их удельный вес в общих расходах возрос на 6,5 процентных пункта. Между тем, несмотря на увеличение в 2011г. по сравнению с предыдущим годом объема расходов на социальную защиту на 28,6 процента, доля их в общих расходах снизилась на 0,5 процента. В 2011г. по отношению к 2010г. уровень расходов на социальную защиту в ВВП оставался неизменным.

**Таблица 8.8: Расходы на социальную защиту из государственного бюджета**

	2007	2008	2009	2010	2011
Расходы <sup>1</sup> - всего					
млн. сомов	3815,3	4678,8	5599,1	11101,4	14272,3
в процентах к ВВП	2,7	2,5	2,8	5,0	5,0
в процентах к общим расходам	10,6	10,4	9,6	16,1	15,6

<sup>1</sup>В соответствии с Руководством МВФ по статистике государственных финансов 2001г., включая расходы на приобретение нефинансовых активов.

## Глава 9. Преступность

### Классификация преступлений

- В соответствии с Уголовным кодексом, преступления, совершаемые в республике, подразделяются на преступления: против личности; в сфере экономики; против общественной безопасности и общественного порядка; против государственной власти; воинские преступления и др. (График 9.1).

### Число и виды преступлений

- Самый высокий уровень преступности за последние пять лет наблюдался в 2010г., а самый низкий - в 2007г. (Таблица 9.1).
- Наибольший удельный вес в общем числе зарегистрированных преступлений приходится на кражи, грабежи, хулиганство и преступления, связанные с незаконным оборотом наркотиков (Таблица 9.1).

### Тяжкие преступления

- В 2011г. в республике совершено 4,5 тыс. тяжких и особо тяжких преступлений, что в 4,2 раза меньше, чем в 2007г. Их доля в общем числе преступлений составила около 15 процентов (График 9.2).

### Преступления, совершенные с применением оружия

- Число преступлений, совершенных с применением оружия, в 2011г. по сравнению с 2007г. увеличилось в 1,7 раза, а по сравнению с 2010г. - уменьшилось в 1,5 раза (График 9.3).

### Кражи

- Число зарегистрированных краж за пять лет увеличилось на 13,7 процента, в том числе квартирных - на 14,4 процента (Таблица 9.2).
- Наибольшее число квартирных краж в 2011г. совершено в г. Бишкек (более 1,4 тыс. случаев), а наименьшее - в Баткенской (44 случая) и Нарынской (66 случаев) областях (График 9.4).

### Преступления, связанные с наркоманией и наркобизнесом

- В 2011г. в республике зарегистрировано около 2 тыс. преступлений, связанных с наркоманией и наркобизнесом, число которых по сравнению с 2007г. снизилось на 3,6 процента. Основная доля этих преступлений (60 процентов) приходится на изготовление, приобретение и хранение наркотических средств без цели сбыта (Таблица 9.3).

### Число и состав лиц, совершивших преступления

- В 2011г. численность выявленных лиц, совершивших преступления, по сравнению с 2007г. увеличилась. Около половины из преступивших закон находились в возрасте до 30 лет, а более 8 процентов являлись несовершеннолетними. Женщины в общем числе правонарушителей составили немногим более 11 процентов (Таблица 9.5).

## Классификация преступлений

Информация по преступности разрабатывается Министерством внутренних дел Кыргызской Республики и в соответствии с Уголовным кодексом преступления, совершенные в республике, подразделяются на преступления против личности; преступления в сфере экономики; преступления против общественной безопасности и общественного порядка; преступления против государственной власти; воинские преступления (График 9.1).

**График 9.1: Структура преступлений, совершенных в 2011г.**

*(в процентах к итогу)*



Наибольшее число преступлений совершается в сфере экономики - более 66 процентов в 2011г. Они включают в себя преступления против собственности и преступления в сфере экономической деятельности. К первому разделу таких преступлений относятся кражи, грабежи, разбои, вымогательства, мошенничество, скотокрадство и т.д. К преступлениям в сфере экономической деятельности относятся незаконное предпринимательство, контрабанда, уклонение от уплаты налога, обман потребителей и т.д. За минувшие пять лет число преступлений в сфере экономики увеличилось на 10,8 процента.

## Число и виды преступлений

В 2011г. в республике зарегистрировано более 30 тыс. преступлений, что на 14,1 процента меньше, чем в 2010г., но на 4,7 процента больше, чем в 2007г. В расчете на 100 000 населения в возрасте 14 лет и старше в 2011г. совершено 777 преступлений, что на 14,7 процента меньше, чем в 2010г. и на 0,8 процента - чем в 2007г.

Наибольший удельный вес в общем числе зарегистрированных преступлений занимают кражи, а пик этого показателя за последние пять лет (более 39 процентов) пришелся на 2011г. Согласно Уголовному Кодексу Кыргызской Республики, кража определяется как тайное хищение чужого имущества, а грабеж - как открытое хищение чужого имущества. Что касается грабежей, то их доля в общем числе преступлений в 2011г. по отношению к уровню 2007г. оставалась неизменной. Доля же преступлений, связанных с незаконным оборотом наркотиков, стабильно снижалась вплоть до 2010г., когда она в общем числе преступлений составила 4,3 процента, однако в 2011г. доля таких преступлений вновь возросла до 6,3 процента. Доля случаев хулиганства в 2011г. по сравнению с уровнем 2007г. уменьшилась с 10,3 до 7,9 процента (Таблица 9.1).

**Таблица 9.1: Зарегистрированные преступления по видам**

	2007	2008	2009	2010	2011
<b>Всего преступлений</b>					
случаев	29151	29519	29715	35528	30520
в процентах к итогу	100	100	100	100	100
из них:					
умышленные убийства и покушения на убийство	1,4	1,4	1,4	2,6	1,5
умышленные тяжкие телесные повреждения	0,9	0,9	0,9	0,9	0,9
изнасилования и покушения на изнасилование	0,9	1,0	1,0	0,9	1,1
разбои	0,8	1,2	1,2	1,5	1,6
грабежи	8,1	8,4	7,9	7,9	8,0
кражи	36,2	38,1	37,0	38,2	39,3
преступления, связанные с незаконным оборотом наркотиков	6,8	6,5	6,4	4,3	6,3
хулиганство	10,3	9,6	8,7	7,2	7,9

## Тяжкие преступления

В 2011г. в республике совершено 4,5 тыс. тяжких и особо тяжких преступлений, что в 4,2 раза меньше, чем в 2007г. Такое снижение объясняется гуманизацией Уголовного законодательства Кыргызской Республики. При этом, их доля в общем числе преступлений в 2011г. составила около 15 процентов, против 66 процентов в 2007г.

Наибольшее число тяжких преступлений в расчете на 100 000 населения в возрасте 14 лет и старше в 2011г. совершено в г. Ош - 246 случаев, превысив тем самым среднереспубликанский показатель в 2,1 раза, г.Бишкек, соответственно, 185 и в 1,6 раза, Чуйской области - 172 и в 1,5 раза. Ниже среднереспубликанского уровня эти показатели в Баткенской области - 46 случаев, или в 2,5 раза, Нарынской области - 48, или в 2,4 раза, Ошской области - 59 и в 2,0 раза, Джалал-Абадской области - 84, или на 27,6 процента, Таласской области - 101, или на 12,9 процента и Иссык-Кульской области - 106 и на 8,6 процента.

**График 9.2: Тяжкие преступления по территории в 2011г.**

(в процентах к итогу)

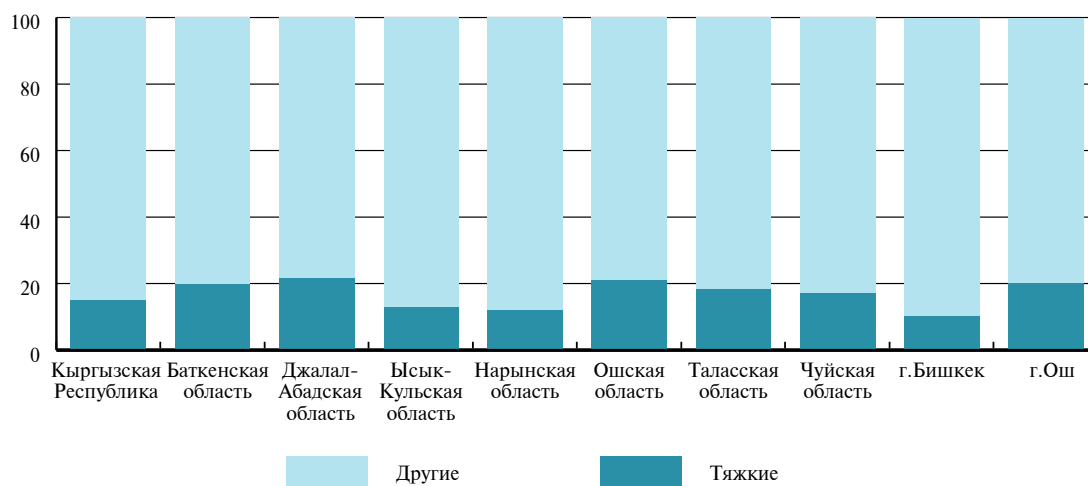



## Преступления, совершенные с применением оружия

В 2011г. увеличилось число преступлений, совершаемых с применением оружия (График 9.3). Так, по сравнению с 2007г. число преступлений, совершенных с применением гладкоствольного оружия возросло в 4,1 раза, нарезного оружия - в 2,3 раза. Наряду с этим, в 1,6 раза уменьшилось число преступлений с применением холодного оружия.

**График 9.3: Преступления, совершенные с применением оружия**

(случаев)

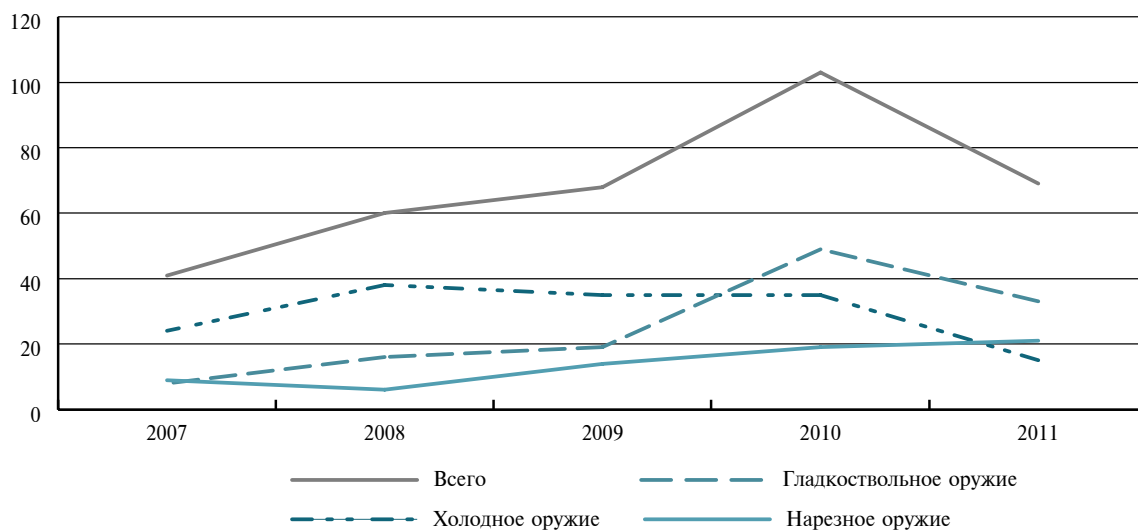

## Кражи

Более половины из числа преступлений против собственности составляли кражи, число которых по сравнению с 2007г. увеличилось на 13,7 процента (Таблица 9.2). Значительный рост краж наблюдался в г. Бишкек, Чуйской и Нарынской областях, в то время как в других регионах число таких преступлений снизилось.

**Таблица 9.2: Кражи**

(случаев)

	2007	2008	2009	2010	2011
<b>Всего краж</b>	<b>10561</b>	<b>11257</b>	<b>10990</b>	<b>13580</b>	<b>12008</b>
из них:					
кражи из квартир	2820	3105	2885	3107	3227

Число квартирных краж за последние пять лет в среднем по республике увеличилось на 14,4 процента. Рост их в 2011г. отмечен в г. Бишкек (в 1,8 раза), Нарынской области (на 22,2 процента), г.Ош (на 8,5 процента) и Чуйской (на 2,8 процента) области, в остальных регионах отмечено снижение числа таких преступлений.

**График 9.4: Квартирные кражи по территории**  
(случаев)

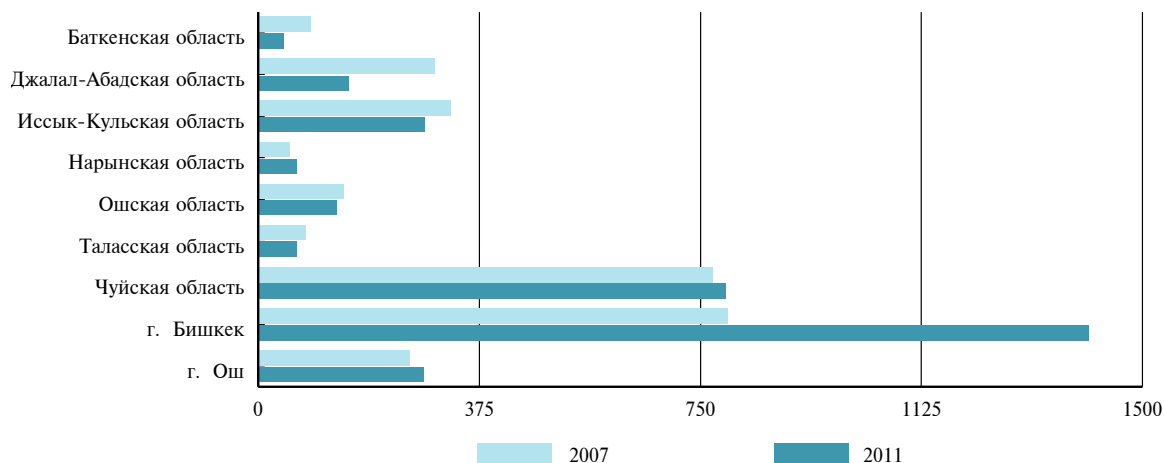

## Преступления, связанные с наркоманией и наркобизнесом

В 2011г. в республике зарегистрировано 1924 преступления, связанных с наркоманией и наркобизнесом, число которых по сравнению с 2007г. снизилось на 3,6 процента. Как показывает Таблица 9.3, основная доля этих преступлений приходится на изготовление, приобретение и хранение наркотических средств без цели сбыта.

**Таблица 9.3: Зарегистрированные преступления, связанные с наркоманией и наркобизнесом**

	2007	2008	2009	2010	2011
<b>Всего преступлений</b>					
случаев	1996	1905	1887	1543	1924
в процентах к итогу	100	100	100	100	100
из них:					
изготовление, приобретение и хранение наркотических средств без цели сбыта	59,5	58,0	65,7	68,1	60,0
изготовление, приобретение и хранение наркотических средств с целью сбыта	25,4	28,7	22,5	20,6	27,7
контрабанда наркотических средств	4,6	3,9	3,8	2,4	3,2

Несмотря на наблюдавшееся снижение числа преступлений, связанных с наркоманией и наркобизнесом, в целом по республике, отмечен их рост в Таласской (в 1,5 раза) и Иссык-Кульской (на 35,5 процента) областях, а также г. Бишкек (на 2 процента) и Джалал-Абадской области (на 1,5 процента).

## Раскрываемость преступлений

В среднем по республике раскрываемость преступлений, находившихся в производстве в правоохранительных органах, на конец 2011г. уменьшилась в сравнении с 2007г. на 5,9 процентных пункта, из нее случаев убийств - на 5,9 процентных пункта, краж - на 9,7 и разбоев - на 6,4 процентных пункта. В то же время, раскрываемость изнасилований и покушений на изнасилование увеличилась на 4,4 процентных пункта (Таблица 9.4).

**Таблица 9.4: Раскрываемость преступлений по видам**

*(на конец года; в процентах)*

	2007	2008	2009	2010	2011
<b>Все преступления</b>	<b>66,5</b>	<b>64,9</b>	<b>65,8</b>	<b>49,2</b>	<b>60,6</b>
из них:					
умышленные убийства и покушения на убийство	76,2	75,4	76,7	44,9	70,3
умышленные тяжкие телесные повреждения	75,8	80,2	79,8	73,1	81,6
изнасилования и покушения на изнасилование	86,5	86,4	89,9	86,2	90,9
разбои	87,0	85,0	81,8	73,3	80,6
грабежи	54,9	56,7	56,3	45,5	51,1
кражи	66,6	64,2	59,3	44,9	56,9

## Число и состав лиц, совершивших преступления

Как показывает Таблица 9.5, в 2011г. число выявленных лиц, совершивших преступления, по сравнению с 2007г. увеличилось на 3,6 процента, а по сравнению с 2010г. - на 8,6 процента.

Из общего числа правонарушителей, на конец 2011г. более 94 процентов привлечены к уголовной ответственности. Среди лиц, преступивших закон, женщины составили 11,4 процента. В общем числе совершивших правонарушения, 5,7 процента имели высшее образование, около половины - молодые люди в возрасте до 30 лет.

Около 72 процентов правонарушителей на момент совершения преступления нигде не работали и не учились. Будучи в состоянии алкогольного опьянения, совершили преступления 3,7 процента лиц, в их числе 2,6 процента - несовершеннолетние подростки. Число лиц, совершивших преступления в состоянии наркотического возбуждения, в сравнении с 2007г. снизилось в 1,5 раза.

**Таблица 9.5: Число выявленных лиц, совершивших преступления, по полу и возрасту**

	2007	2008	2009	2010	2011
<b>Выявлено лиц - всего тыс. человек</b>	<b>15,3</b>	<b>15,2</b>	<b>15,9</b>	<b>14,6</b>	<b>15,9</b>
<b>в процентах к итогу</b>	<b>100</b>	<b>100</b>	<b>100</b>	<b>100</b>	<b>100</b>
из них по полу:					
мужчины	88,0	87,8	87,9	89,0	88,6
женщины	12,0	12,2	12,1	11,0	11,4
по возрасту, лет:					
14 -17	8,5	8,4	7,5	8,0	8,5
18 - 24	26,2	25,6	24,9	25,0	25,3
25 - 29	14,7	15,5	15,9	15,7	15,2
30 - 49	41,4	41,1	41,5	40,6	35,2
50 и старше	9,2	9,4	10,2	10,7	15,7

## Число осужденных за отдельные виды преступлений

По данным Судебного Департамента Кыргызской Республики, в 2011г. на судебное рассмотрение поступило 18,7 тыс. уголовных дел. Судебным производством окончено 18,8 тыс. уголовных дел. К различным видам наказания приговорено 9,2 тыс. человек и 258 человек - оправдано.

Последние пять лет в общем числе осужденных преобладали лица, совершившие кражи (от 19 до 24 процентов) и преступления, связанные с незаконным оборотом наркотиков (11-14 процентов).

**Таблица 9.6: Осужденные по приговорам судов, вступившим в законную силу, за отдельные виды преступлений**

	2007	2008	2009	2010	2011
<b>Всего осуждено</b>					
тыс. человек	12,7	10,7	9,8	8,5	9,2
в процентах к итогу	100	100	100	100	100
из них за:					
умышленные убийства и покушения на убийство	2,6	3,4	3,5	3,8	4,3
умышленные тяжкие телесные повреждения	2,3	2,5	2,8	3,5	3,1
изнасилования и покушения на изнасилование	1,7	1,9	2,4	2,2	1,9
разбой	2,0	2,8	4,1	4,3	5,1
грабежи	6,5	5,4	3,9	3,9	4,1
кражи	24,0	23,6	20,5	18,7	18,6
преступления, связанные с незаконным оборотом наркотиков	11,0	11,6	13,8	13,8	13,6
хулиганство	11,8	10,5	9,4	10,1	8,3

## Меры наказания осужденных

Как видно из Таблицы 9.7, основной мерой наказания осужденных являлось лишение свободы - около 62 процентов в общем числе осужденных в 2011г., условное лишение свободы и общественные работы - около 23 процентов, а также штрафы - более 10 процентов.

**Таблица 9.7: Распределение осужденных по основным мерам наказания (в процентах к итогу)**

	2007	2008	2009	2010	2011
<b>Всего</b>	100	100	100	100	100
в том числе по мерам наказания:					
лишение свободы	52,3	53,4	55,4	58,4	61,8
условное лишение свободы и общественные работы	30,7	29,8	28,3	24,9	22,6
штраф	14,3	14,2	14,1	13,0	10,7
тройной айып (тройное материальное возмещение)	1,6	1,2	0,6	0,4	0,1
прочие меры наказания	1,1	1,4	1,6	3,3	4,8

## Глава 10. Жилищный фонд и жилищные условия населения

### Жилищный фонд

- На протяжении пяти лет наблюдался рост жилищного фонда. В 2011г. его общая площадь по сравнению с 2007г. увеличилась в 1,2 раза (График 10.1).
- Продолжающиеся процессы приватизации жилья, находящегося в государственной собственности, обусловили дальнейший рост доли частного сектора в жилищном фонде (Таблица 10.1).

### Жилищное строительство

- В целом на протяжении последних пяти лет отмечался ежегодный рост ввода жилья, за исключением 2010г., когда в сравнении с предыдущим годом его ввод сократился на 16,1 процента (График 10.2). За пять лет сданы в эксплуатацию 39,7 тыс. квартир (домов) общей площадью 4 млн. квадратных метров жилья.
- За пять лет в республике построено 31,5 тыс. индивидуальных домов (квартир) (Страница 118).
- Наиболее дорогое индивидуальное жилье строится в г. Бишкек, цены на которое превышают среднереспубликанский показатель в 2 раза (Страница 119).

### Благоустройство жилищного фонда

- На протяжении пяти лет отмечалось снижение обеспеченности жилищного фонда различными видами благоустройства (График 10.5).

## Жилищный фонд

Как показано на Графике 10.1, на протяжении пяти лет наблюдался рост жилищного фонда. В 2011г. его общая площадь по сравнению с 2007г. увеличилась в 1,2 раза, составив более 81 млн. кв. метров. Однако, по сравнению с предыдущим годом, за счет сокращения объемов жилищного фонда городских поселений, его площадь несколько снизилась. В общем объеме жилищного фонда на долю городских поселений пришлось 46 процентов, сельской местности - 54 процента.

**График 10.1: Жилищный фонд**  
(тыс. кв. метров)

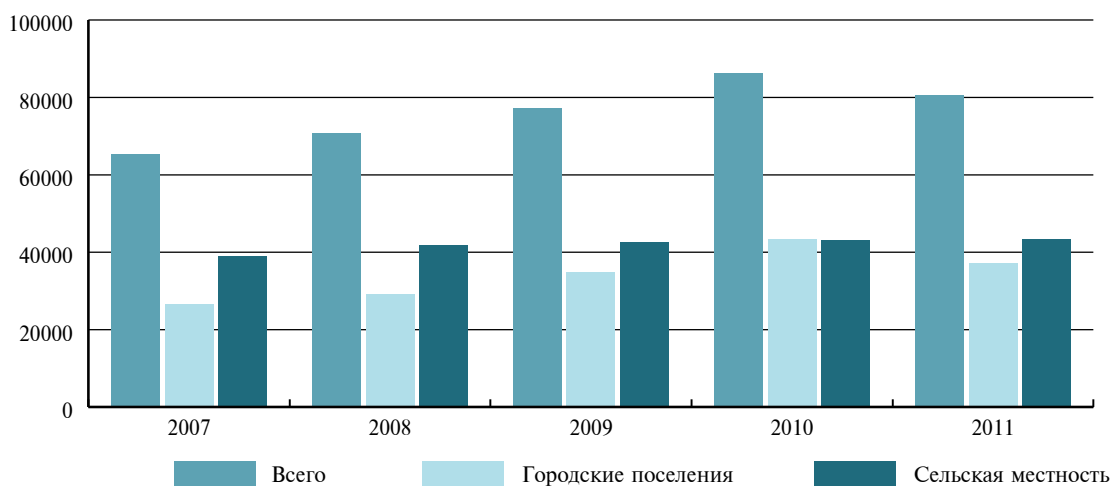

Продолжающиеся процессы приватизации жилья, находящегося в государственной собственности, обусловили дальнейший рост доли частного сектора в жилищном фонде. Так, если в 2007г. в собственности граждан находилось 96,9 процента жилищного фонда, то в 2011г. этот показатель увеличился до 98,2 процента. Значительный рост доли частного жилищного фонда наблюдался в городских поселениях, где она увеличилась с 93,8 процента в 2007г. до 97,0 процента в 2011г. (Таблица 10.1).

**Таблица 10.1. Структура жилищного фонда**  
(в процентах к итогу)

	Всего		Городские поселения		Сельская местность	
	2007	2011	2007	2011	2007	2011
<b>Жилищный фонд - всего</b>	<b>100</b>	<b>100</b>	<b>100</b>	<b>100</b>	<b>100</b>	<b>100</b>
в том числе:						
государственный жилищный фонд	2,8	1,7	5,7	2,9	0,8	0,6
общественный жилищный фонд	0,1	0,1	0,1	0,1	0,2	0,1
фонд жилищно-строительных кооперативов	0,2	0,0	0,4	0,0	0,0	0,0
частный жилищный фонд	96,9	98,2	93,8	97,0	99,1	99,3

## Жилищное строительство

Стабильность показателей жилищного фонда республики на протяжении последних лет обеспечивается улучшением положения дел в жилищном строительстве.

В целом на протяжении последних пяти лет отмечался ежегодный рост ввода жилья, за исключением 2010г., когда в сравнении с предыдущим годом его ввод сократился на 16,1 процента (График 10.2). За этот период сданы в эксплуатацию 39,7 тыс. квартир (домов) общей площадью 4 млн. квадратных метров жилья.

**График 10.2: Динамика ввода в действие общей площади жилых домов**  
(2006=100)

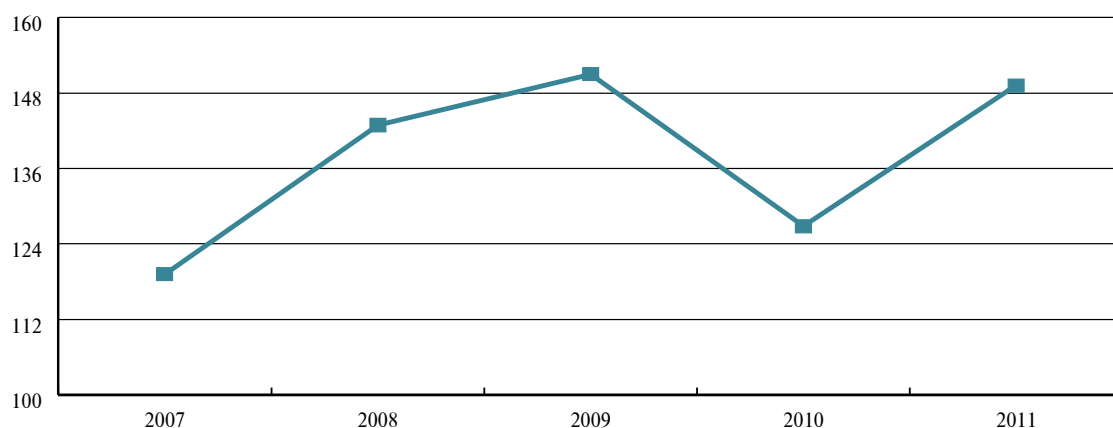

В общем объеме ввода жилых домов в течение последних пяти лет наибольший удельный вес приходился на хозяйствующие субъекты с частной формой собственности (Таблица 10.2).

**Таблица 10.2: Ввод в действие жилых домов по формам собственности хозяйствующих субъектов**  
(тыс. кв. метров)

	2007	2008	2009	2010	2011
<b>Всего</b>	<b>691,2</b>	<b>828,7</b>	<b>875,8</b>	<b>735,0</b>	<b>865,2</b>
Государственная	-	3,1	21,7	3,4	26,4
Муниципальная	-	14,6	6,3	15,6	18,7
Частная	691,2	811,0	847,8	716,0	820,1
из нее индивидуальное жилищное строительство	594,6	712,1	702,8	636,4	586,4

Как показывает График 10.3, в 2011г. по сравнению с предыдущим годом ввод жилых домов в расчете на 1000 населения увеличился на 16,3 процента, с 2007г. - на 19,6 процента.

**График 10.3: Ввод в действие жилых домов на 1000 населения**

(кв. метров общей площади)

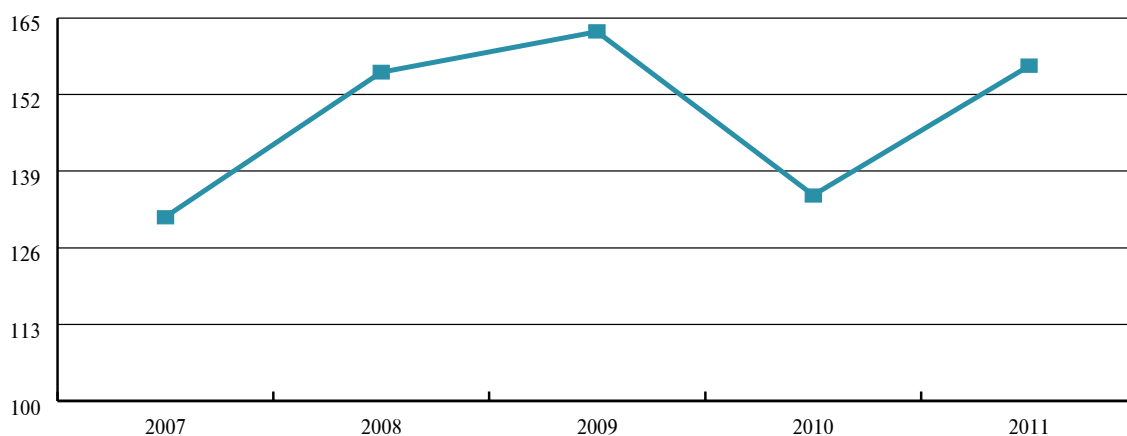

За пять лет в республике построено 31,5 тыс. индивидуальных домов (квартир) общей площадью 3,2 млн. квадратных метров.

Индивидуальными застройщиками в 2011г. построено 5,8 тыс. собственных жилых домов общей площадью 586,4 тыс. квадратных метров жилья, доля которых в общем объеме ввода жилых домов составила около 68 процентов.

В общем объеме введенного в 2011г. индивидуального жилья 24,5 процента приходится на Ошскую область, 23,5 процента - на г. Бишкек и 17,1 процента - на Чуйскую область.

**Таблица 10.3: Ввод в действие индивидуальных жилых домов**

	2007	2008	2009	2010	2011
<i>Тыс. кв. метров</i>					
<b>Кыргызская Республика</b>	<b>594,6</b>	<b>712,1</b>	<b>702,8</b>	<b>636,4</b>	<b>586,4</b>
Баткенская область	27,3	46,3	50,4	50,5	39,4
Джалал-Абадская область	86,4	132,1	88,4	90,4	57,2
Иссык-Кульская область	18,6	30,7	32,6	35,8	23,2
Нарынская область	16,4	18,3	20,6	14,0	3,9
Ошская область	160,7	178,2	180,7	169,9	143,8
Таласская область	18,7	30,5	32,7	34,0	24,3
Чуйская область	71,4	88,9	96,1	88,9	100,2
г. Бишкек	158,4	137,3	151,7	114,1	137,5
г. Ош	36,7	49,8	49,6	38,8	56,9
<i>В процентах к итогу</i>					
<b>Кыргызская Республика</b>	<b>100</b>	<b>100</b>	<b>100</b>	<b>100</b>	<b>100</b>
Баткенская область	4,6	6,5	7,2	8,0	6,7
Джалал-Абадская область	14,5	18,5	12,6	14,2	9,7
Иссык-Кульская область	3,1	4,3	4,6	5,6	4,0
Нарынская область	2,8	2,6	2,9	2,2	0,7
Ошская область	27,0	25,0	25,7	26,7	24,5
Таласская область	3,2	4,3	4,6	5,3	4,1
Чуйская область	12,0	12,5	13,7	14,0	17,1
г. Бишкек	26,6	19,3	21,6	17,9	23,5
г. Ош	6,2	7,0	7,1	6,1	9,7



## Цены в строительстве

Как показывают расчеты Нацстаткома, в связи с ростом цен на строительные материалы и работы, с каждым годом увеличивается и средняя фактическая стоимость одного квадратного метра общей площади строящихся жилых домов. Так, если в 2007г. эта стоимость в среднем за один квадратный метр жилья по республике составляла (по оценке) 6,5 тыс. сомов, то за пять лет она увеличилась в 2,5 раза. Стоимость индивидуальных жилых домов возросла с 5,2 тыс. сомов в 2007г. до 12,4 тыс. сомов в 2011г. Наиболее дорогое индивидуальное жилье строится в г. Бишкек - 25,3 тыс. сомов, что в 2 раза выше, чем в среднем по республике. Дешевле обходится строительство жилых домов в Баткенской (6,3 тыс. сомов) и Иссык-Кульской (6,8 тыс. сомов) областях.

## Строительные материалы

В республике, в основном, возводятся кирпичные (51,5 процента от общего ввода) и саманные (18,8 процента) жилые дома. В городских поселениях наибольший удельный вес составляют кирпичные дома (51,2 процента), в сельской местности - дома из саманных и других стеновых материалов (45,7 процента).

## Обеспеченность жильем

На протяжении пяти лет в республике отмечался стабильный рост обеспеченности жильем. По сравнению с 2007г. она увеличилась в 1,2 раза. В 2011г. обеспеченность жильем в расчете на одного человека составила 14,5 кв. метров, в том числе в городских поселениях - 19,7 кв. метров, в сельской местности - 11,8 кв. метров (График 10.4).

### График 10.4: Обеспеченность жильем

(в расчете на одного человека, кв. метров)

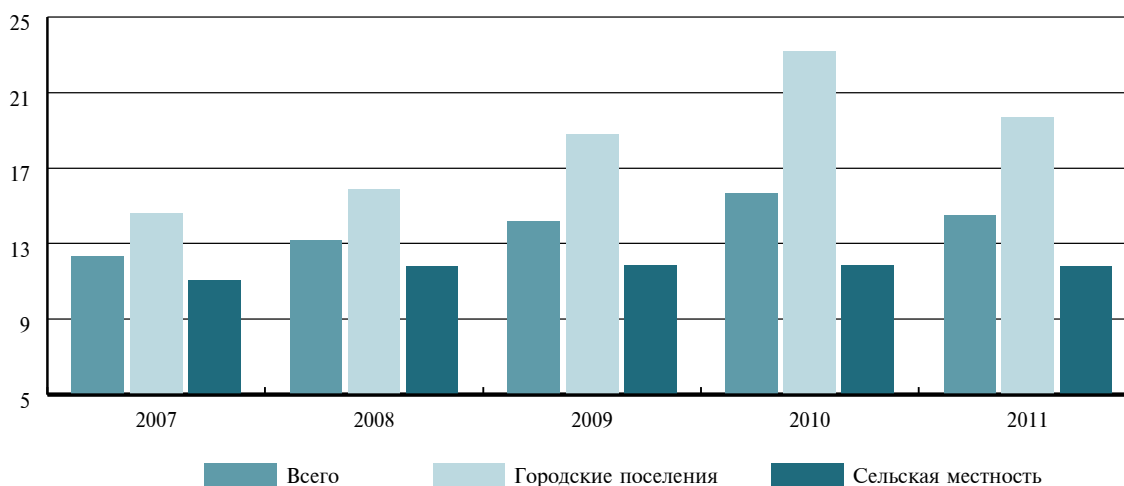

Обеспеченность жильем в среднем на одного человека в отдельных регионах неравнозначна (Таблица 10.4). Так, если в г. Бишкек, Иссык-Кульской, Чуйской и Таласской областях обеспеченность жильем составляет от 15 до 23 кв. метров, что выше среднереспубликанского уровня, то в Баткенской и Нарынской областях, г. Ош, а также в Ошской и Джалал-Абадской областях этот показатель ниже и составляет от 10 до 14 кв. метров.

**Таблица 10.4: Обеспеченность жильем по территории в 2011г.**

(в расчете на одного человека, кв. метров)

	Всего	В том числе	
		в городских поселениях	в сельской местности
<b>Кыргызская Республика</b>	<b>14,5</b>	<b>19,7</b>	<b>11,8</b>
Баткенская область	13,4	20,0	11,4
Джалал-Абадская область	10,6	14,7	9,4
Иссык-Кульская область	17,1	20,0	16,0
Нарынская область	13,3	19,6	12,2
Ошская область	11,3	11,6	11,3
Таласская область	14,6	21,7	13,4
Чуйская область	15,4	22,9	13,8
г. Бишкек	22,6	22,7	0,0
г. Ош	12,9	14,4	-

## Благоустройство жилищного фонда

На протяжении пяти лет отмечалось снижение обеспеченности жилищного фонда различными видами благоустройства. Так, в 2011г. по сравнению с 2007г. обеспеченность газом снизилась на 39,6 процента, водопроводом - на 13,4 процента, канализацией - на 21,9 процента, центральным отоплением - в 2,4 раза, ваннами или душем - на 23,2 процента. Но наиболее значительно (в 4 раза) сократилась обеспеченность горячим водоснабжением, составив в 2011г. в общей площади жилищного фонда лишь 3,5 процента (График 10.5).

**График 10.5. Благоустройство жилищного фонда**

(в процентах)

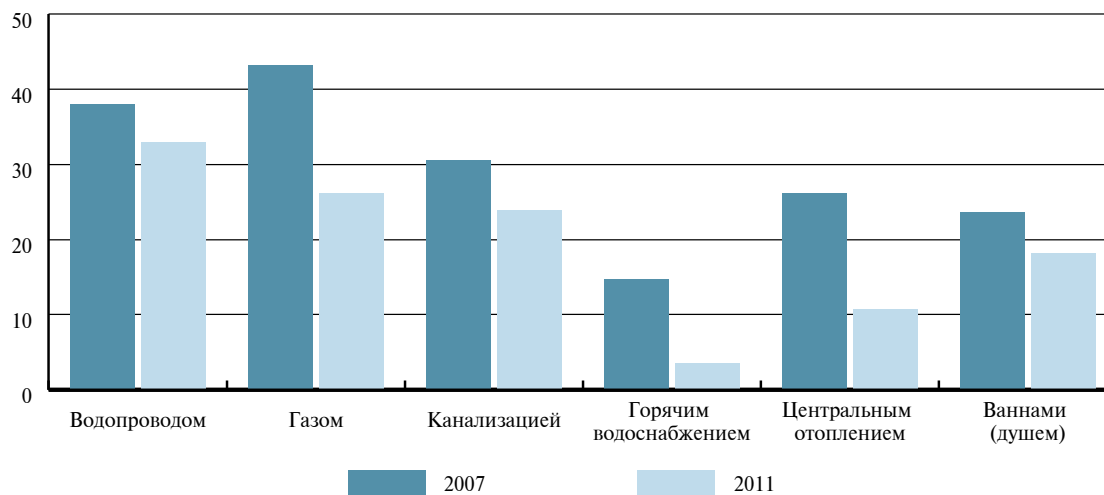

Рассматривая обеспеченность жилищного фонда основными видами благоустройства в городских поселениях и сельской местности, можно отметить довольно существенную разницу в показателях (Таблица 10.5). Так, в 2011г. обеспеченность жилищного фонда водопроводом в городских поселениях превысила аналогичный показатель в сельской местности почти в 4 раза. Наряду с этим, на протяжении пяти лет разрыв в обеспеченности этим видом благоустройства сокращался.

Газом, как сетевым, так и сжиженным, обеспечено 35 процентов городского жилищного фонда, а в сельской местности таких квартир намного меньше - лишь 19 процентов.

Обеспеченность канализацией в сельской местности почти в 10 раз ниже, чем в городских поселениях - только 4,8 процента сельских жителей имеют доступ к данному виду благоустройства.

Горячим водоснабжением, ванной (душем) и центральным отоплением оборудованы квартиры, находящиеся, в основном, в городских поселениях. В сельской же местности уровень обеспеченности этими видами благоустройства крайне низок. Так, если в городских поселениях центральным отоплением обеспечено более 20 процентов жилищного фонда, то в сельской местности - только около 3 процентов (почти в 6 раз меньше). Ванной (душем) располагают более 37 процентов городского жилищного фонда, а в сельской местности - около 3 процентов. Горячее водоснабжение имеется, в основном, в городах и поселках городского типа. В сельских населенных пунктах доля этого вида благоустройства крайне незначительна (0,8 процента).

**Таблица 10.5: Благоустройство жилищного фонда в городских поселениях и сельской местности**  
(в процентах)

	2007	2008	2009	2010	2011
<b>Водопроводом</b>	<b>38,0</b>	<b>39,1</b>	<b>32,3</b>	<b>33,7</b>	<b>32,9</b>
городские поселения	76,3	77,8	56,1	54,8	54,4
сельская местность	13,1	13,7	14,1	14,0	15,4
<b>Газом</b>	<b>43,2</b>	<b>35,9</b>	<b>29,9</b>	<b>30,8</b>	<b>26,1</b>
городские поселения	69,6	52,3	42,9	43,4	35,1
сельская местность	26,1	25,2	20,0	19,0	18,8
<b>Канализацией</b>	<b>30,6</b>	<b>28,4</b>	<b>24,6</b>	<b>26,8</b>	<b>23,9</b>
городские поселения	71,2	64,1	50,7	50,6	47,5
сельская местность	4,2	4,8	4,6	4,7	4,8
<b>Горячим водоснабжением</b>	<b>14,7</b>	<b>4,7</b>	<b>4,3</b>	<b>3,7</b>	<b>3,5</b>
городские поселения	36,4	10,9	9,1	6,8	6,8
сельская местность	0,5	0,6	0,6	0,9	0,8
<b>Центральным отоплением</b>	<b>26,1</b>	<b>13,9</b>	<b>12,9</b>	<b>14,8</b>	<b>10,7</b>
городские поселения	61,2	29,5	25,5	27,2	19,8
сельская местность	3,3	3,6	3,3	3,4	3,2
<b>Ваннами (душем)</b>	<b>23,7</b>	<b>19,1</b>	<b>17,6</b>	<b>15,4</b>	<b>18,2</b>
городские поселения	56,3	43,5	36,8	28,9	37,2
сельская местность	2,6	3,0	2,9	2,8	2,8

## Глава 11. Окружающая среда

### Состояние атмосферного воздуха

- Несмотря на некоторое снижение выбросов загрязняющих веществ в атмосферу по сравнению с 2007г., их объемы продолжают оставаться весьма значительными (Страница 124).
- Среди основных загрязнителей воздуха в течение последних пяти лет по-прежнему оставались выбросы сернистого ангидрида, увеличившись в 2011г. по сравнению с 2007г. на 16,9 процента (График 11.1).

### Водные ресурсы

- Значительная часть водных ресурсов в республике используется на орошение и сельскохозяйственное водопотребление (Таблица 11.2). За последние пять лет на эти цели использовано от 82 до 95 процентов потребляемой воды.
- Сброс загрязненных сточных вод в 2011г. по сравнению с 2007г. снизился почти в 5 раз (Таблица 11.2).

### Качество воды

- Загрязнение водных ресурсов различными химическими и биологическими веществами является наиболее опасным фактором, приводящим к истощению и деградации водных ресурсов и, особенно, питьевой воды (Страница 126).

### Пропуск сточных вод через систему канализации

- Объем очищенных сточных вод, прошедших полную биологическую очистку, в 2011г. по сравнению с 2007г. увеличился на 3,8 процента и составил около 130 млн. кубических метров (Страница 126).

## Состояние атмосферного воздуха

На состояние экологической обстановки в крупных населенных пунктах существенное влияние оказывают выбросы загрязняющих веществ в атмосферный воздух от стационарных источников. Поступление загрязняющих веществ в атмосферный воздух зависит, главным образом, от экономического состояния отраслей, оказывающих наибольшее неблагоприятное влияние на загрязнение атмосферы (энергетика, промышленность, транспорт).

Объем выбросов загрязняющих веществ в атмосферный воздух от стационарных источников в 2011г. составил более 36 тыс. тонн, снизившись по сравнению с 2007г. на 4 процента. Но, несмотря на отмечавшееся снижение, объемы выбросов загрязняющих веществ продолжают оставаться весьма значительными. Пик данного показателя за истекшие пять лет пришелся на 2009г., когда в результате начала разработки нефтяного месторождения в Джалал-Абадской области, он возрос в сравнении с предыдущим годом почти в 3 раза (Таблица 11.1).

**Таблица 11.1: Выбросы загрязняющих атмосферу веществ, отходящих от стационарных источников**  
(тыс. тонн)

	2007	2008	2009	2010	2011
<b>Выброшено в атмосферу загрязняющих веществ - всего</b>	<b>37,9</b>	<b>39,7</b>	<b>118,1</b>	<b>30,7</b>	<b>36,3</b>
в том числе:					
твердых	20,4	21,2	23,3	14,9	18,1
газообразных и жидких	17,5	18,5	94,8	15,7	18,2
из них:					
сернистого ангидрида	7,1	8,8	9,7	7,6	8,3
окислов азота	3,2	3,4	2,0	2,5	3,0
окси углерода	4,5	4,0	3,1	3,4	4,7

Среди основных загрязнителей воздуха в течение последних пяти лет по-прежнему остаются выбросы сернистого ангидрида, увеличившись в 2011г. по сравнению с 2007г. на 16,9 процента (График 11.1).

**График 11.1: Выбросы загрязняющих атмосферу веществ, отходящих от стационарных источников, по ингредиентам**  
(тыс. тонн)

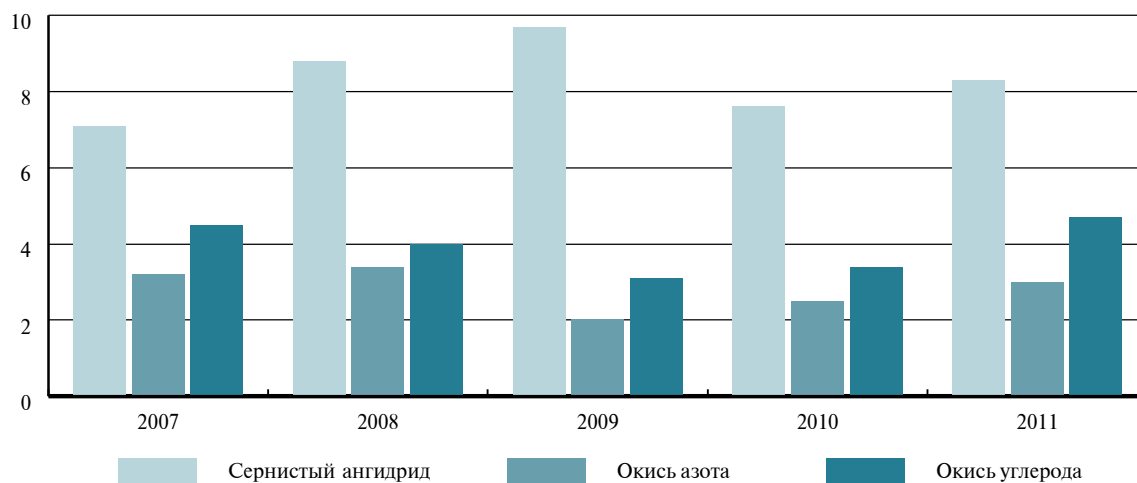

## Водные ресурсы

Вода является ключевым фактором социально-экономического благополучия страны. Кыргызстан обладает огромными ресурсами подземных и наземных вод, значительные запасы которых находятся в реках, вечных ледниках и снежных массивах. В республике имеется более 3500 рек и речушек, которые принадлежат семи основным бассейнам - р. Сырдарья, р.Амударья, р.Чу, р.Талас, р.Или, р.Тарим и оз.Иссык-Куль. Водные ресурсы этих рек протекают по территории Кыргызской Республики и уходят в государства Центральной Азии. Притекающих водных ресурсов извне в республике нет. Бытовой (эксплуатационный) сток поверхностных источников включает в себя кроме естественного, формирующегося стока, еще сбросные и возвратные воды с орошаемых земель, попадающие в водные источники поверхностным и подземным путем.

Возобновляемые ресурсы пресных вод имеют большую экологическую и экономическую ценность. Источниками воздействия на ресурсы пресных вод является их чрезмерная эксплуатация, а также деградация качества окружающей среды. Увязка забора водных ресурсов и возобновления их запасов является одним из центральных вопросов в рамках устойчивого управления ресурсами пресных вод. От рационального использования этих ресурсов, сохранения их надлежащего качества зависит не только благополучие человека, но и устойчивое развитие экономики республики.

### Водоснабжение и водопотребление

Значительная часть водных ресурсов в республике используется на орошение и сельскохозяйственное водопотребление (Таблица 11.2). За последние пять лет на эти цели использовано от 82 до 95 процентов потребляемой воды.

Для орошения в республике используются как поверхностные, так и подземные воды, а на промышленные и бытовые нужды - преимущественно подземная вода.

**Таблица 11.2: Водопотребление и сброс загрязненных сточных вод в поверхностные водные объекты**  
(млн. кубических метров)

	2007	2008	2009	2010	2011
<b>Водопотребление (использование воды)</b>	<b>5547</b>	<b>5315</b>	<b>4729</b>	<b>4478</b>	<b>4865</b>
из него:					
производственное водопотребление	73	75	79	91	78
орошение и сельскохозяйственное водопотребление	4549	4445	4425	4163	4634
хозяйственно-питьевое водопотребление	159	137	180	206	106
Сброшено загрязненных сточных вод (без очистки и недостаточно очищенных)	20,0	18,5	6,4	6,7	4,0
Потери воды при транспортировке	1738	2062	1862	1768	1877

Несмотря на некоторый рост водопотребления в 2011г., в целом за последние годы наблюдалось снижение его объемов. В основном на объемы водопотребления влияют не только хозяйственная потребность в воде, зависящая во многом от динамики производства, но и изменения в площади орошаемых земель, количество осадков, средняя температура, культивируемые виды сельскохозяйственной продукции и т.д.

Объем производственного водопотребления в 2011г. по сравнению с 2007г. несколько увеличился, а его доля в общем объеме водопотребления в настоящее время составляет около 2 процентов.

Объем воды, использованной на хозяйственно-питьевые нужды, в 2011г. по сравнению с 2007г. снизился в 1,5 раза.

Значительная часть забираемых вод теряется при использовании (около 39 процентов от объема забора воды в 2011г.). Причина потерь заключается в неудовлетворительном техническом состоянии ирригационных и водораспределительных систем, а также применении несовершенных методов полива.

## Качество воды

Загрязнение водных ресурсов различными химическими и биологическими веществами является наиболее опасным фактором, приводящим к истощению и деградации водных ресурсов и, особенно, питьевой воды. За последние пять лет объемы сброса загрязненных сточных вод в поверхностные водные объекты снизились с 20 до 4 млн. кубических метров, или почти в 5 раз (График 11.2). Между тем, сбрасываемые без очистки сточные воды в открытые водоемы и водотоки могут содержать нитраты, хлориды, хром, сульфаты, нефть и нефтепродукты, соли тяжелых металлов и другие вещества, негативно влияющие не только на общее состояние водных ресурсов, но и, в конечном итоге, на здоровье населения.

**График 11.2: Сброс загрязненных сточных вод в поверхностные водоемы**  
(млн. кубических метров)



## Пропуск сточных вод через систему канализации

В 2011г. на территории республики из имеющихся в наличии 118 канализационных систем функционировало 98, а из 108 отдельных канализационных сетей действовало 85 сетей. Общая протяженность уличной канализационной сети составила 993,1 километра, а протяженность главных коллекторов - 848,0 километров. Из 146,1 млн. кубических метров стоков, пропущенных канализациями за год, 134,7 млн., или 92,2 процента - прошли через очистные сооружения (График 11.3). В 2011г. из общего количества очищенных сточных вод, пропускаемых через очистные сооружения, 96 процентов, или 129,7 млн. кубических метров стоков были направлены на полную биологическую (физико-химическую) очистку, что выше уровня 2007г. на 3,8 процента.

**График 11.3: Объем сточных вод, пропущенных через очистные сооружения**  
(млн. кубических метров)

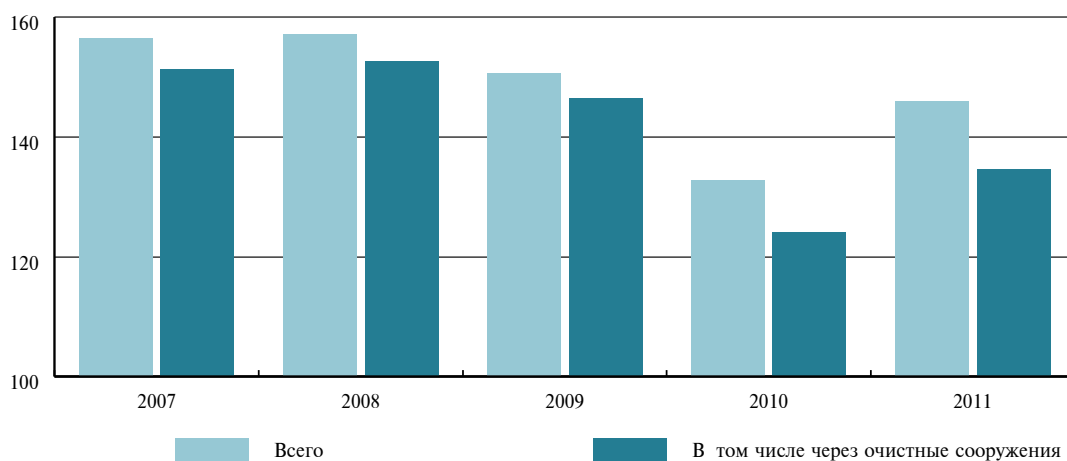

## Глава 12. Транспорт

### Автомобильный транспорт

- Значительная часть (около 93 процентов) объема перевозок пассажиров в республике осуществляется автобусами. Перевозки пассажиров автобусами за пять лет увеличились на 20,2 процента, а объем выполненного ими пассажирооборота - на 12,4 процента (Страница 128).
- В настоящее время основными перевозчиками на автомобильном транспорте (автобусы и такси) являются предприниматели, на долю которых в 2011г. приходилось 85 процентов пассажирских перевозок (Страница 128).

### Электрический транспорт

- Перевозки пассажиров троллейбусами осуществляются в трех городах республики: Бишкеке, Оше и Нарыне. По сравнению с 2007г. перевозки пассажиров троллейбусами снизились на 3,6 процента (Страница 129).

### Железнодорожный транспорт

- В общем объеме перевозок пассажиров на долю железнодорожного транспорта приходится лишь 0,1 процента. Объем выполненного пассажирооборота в 2011г. составил 82,8 млн. пассажиро-километров и по сравнению с 2007г. увеличился в 1,4 раза (Страница 129).

### Воздушный транспорт

- Объем национальных авиаперевозок пассажиров в 2011г. составил 707,9 тыс. человек и возрос по сравнению с 2007г. в 2,3 раза (Страница 129).

### Легковые автомобили индивидуальных владельцев

- На конец 2011г. у населения имелось около 353 тыс. легковых автомобилей. На 1000 населения республики приходилось 64 легковых автомобиля, находящихся в личной собственности (Страница 130).

### Происшествия на транспорте

- В 2011г. количество зарегистрированных дорожно-транспортных происшествий по сравнению с 2007г. увеличилось на 2,6 процента. Число пострадавших в них за этот период возросло на 7,6 процента, а погибших - сократилось на 18,7 процента (График 12.1).

### Цены и тарифы на транспорте

- В 2011г. по сравнению с предыдущим годом цены и тарифы на услуги пассажирского транспорта возросли на 11,3 процента. При этом, максимальный рост тарифов (23,1 процента) отмечен на услуги железнодорожного транспорта (Страница 132).



## Автомобильный транспорт

На пассажирском транспорте в течение последних пяти лет ситуация с перевозками пассажиров всеми видами транспорта оставалась достаточно стабильной.

В 2011г. всеми видами транспорта перевезено 566,6 млн. пассажиров. По сравнению с 2007г. перевозки пассажиров возросли на 20,4 процента.

Для многих регионов страны единственным средством доставки пассажиров остаются автобусы, что обусловлено ее горной территорией. Около 93 процентов пассажирских перевозок осуществляется именно автобусами (Таблица 12.1).

За истекшие пять лет объем перевозок пассажиров автобусами увеличился на 20,2 процента, такси - в 1,9 раза.

**Таблица 12.1: Перевозки пассажиров всеми видами транспорта**

*(млн. человек)*

	2007	2008	2009	2010	2011
<b>Всего</b>	<b>470,7</b>	<b>504,3</b>	<b>545,7</b>	<b>532,9</b>	<b>566,6</b>
Железнодорожный	0,4	0,6	0,8	0,7	0,6
Автобусы	436,2	474,4	510,5	492,6	524,2
Троллейбусы	24,7	17,4	21,1	24,6	23,8
Такси	9,1	11,5	12,9	14,5	17,3
Воздушный	0,3	0,4	0,4	0,5	0,7

Эффективность использования пассажирского транспорта характеризует такой показатель, как пассажирооборот. В целом за пять лет объем пассажирооборота всех видов транспорта возрос в 1,3 раза (Таблица 12.2).

Объем пассажирооборота, выполненный автобусами в 2011г., составил 6925,5 млн. пассажиро-километров и увеличился по сравнению с 2007г. на 12,4 процента, а объем пассажирооборота такси - 356,2 млн., или в 1,7 раза.

**Таблица 12.2: Пассажирооборот всех видов транспорта**

*(млн. пассажиро-километров)*

	2007	2008	2009	2010	2011
<b>Всего</b>	<b>7037,4</b>	<b>7541,0</b>	<b>7834,7</b>	<b>8122,4</b>	<b>8862,6</b>
Железнодорожный	59,9	90,2	106,1	98,7	82,8
Автобусы	6162,6	6508,6	6806,8	6810,0	6925,5
Троллейбусы	101,3	71,1	84,9	100,9	97,7
Такси	204,3	235,8	265,0	298,6	356,2
Воздушный	509,3	635,3	571,9	814,2	1400,4

Основными перевозчиками на автомобильном транспорте (автобусы и такси) являются предприниматели, на долю которых в 2011г. приходилось 85 процентов пассажирских перевозок.

Число перевезенных пассажиров автобусами и такси индивидуальных предпринимателей (физических лиц) в 2011г. составило 460 млн. человек. За пять лет перевозки пассажиров автобусами физических лиц увеличились на 9,1 процента, такси - в 1,9 раза.

Объем выполненного пассажирооборота индивидуальными предпринимателями, осуществляющими перевозки пассажиров автобусами, в 2011г. составил 6414,2 млн. пассажиро-километров и по сравнению с 2007г. увеличился на 12,1 процента, а пассажирооборот такси - 356,2 млн. пассажиро-километров (в 1,7 раза).

## **Электрический транспорт**

На долю перевозок пассажиров электрическим транспортом приходится 4,2 процента от общего объема перевозок всех видов транспорта. Перевозки пассажиров троллейбусами осуществляются в трех городах республики: Бишкеке, Оше и Нарыне.

В 2011г. троллейбусами перевезено 23,8 млн. пассажиров, что по сравнению с 2007г. на 3,6 процента меньше (Таблица 12.1).

## **Железнодорожный транспорт**

Одной из составных частей транспортной системы республики является железнодорожный транспорт. Железнодорожная транспортная сеть общего пользования составляет 417 километров.

В общем объеме республиканских перевозок пассажиров, перевозки по железной дороге составляют весьма незначительную часть. Доля таких перевозок в 2011г. составила 0,1 процента (Таблица 12.1). В 2011г. железнодорожным транспортом перевезено 596,9 тыс. пассажиров, что по сравнению с 2007г. в 1,5 раза больше.

Объем пассажирооборота, выполненного железнодорожным транспортом, в 2011г. составил 82,8 млн. пассажиро-километров и по сравнению с 2007г. увеличился в 1,4 раза.

## **Воздушный транспорт**

Объем национальных авиаперевозок пассажиров в 2011г. составил 707,9 тыс. человек и возрос по сравнению с 2007г. в 2,3 раза. Внутренними авиалиниями воздушного транспорта перевезено 214,8 тыс. пассажиров (30 процентов), международными - 493,1 тыс. пассажиров (70 процентов). За истекшие пять лет перевозки авиапассажиров в международном сообщении увеличились в 2,6 раза, во внутреннем - в 2,3 раза. Пассажирооборот воздушного транспорта в 2011г. составил 1400,4 млн. пассажиро-километров, что в 2,7 раза больше, чем в 2007г. (Таблица 12.2).

Кроме того, на территории республики осуществляют деятельность представительства авиакомпаний ряда зарубежных государств. В 2011г. с аэропорта «Манас» авиакомпаниями этих стран отправлено 272,9 тыс. пассажиров.

## **Автомобильные дороги**

В Кыргызстане издавна сложилась опорная сеть автомобильных дорог, которая связывает все регионы и области республики и обеспечивает выход в соседние страны Центральной Азии и далее - в Россию и европейские страны, а также в КНР и транзитом в Пакистан и в Индию.

На долю автомагистралей приходится основной объем перевозок грузов и пассажиров. Для функционирования экономики наиболее значимы магистральные дороги международного значения. Практически вся сеть автодорог открыта для проезда всех типов автомобилей из государств СНГ и вне СНГ.

За последние пять лет на строительстве и реконструкции автодорог в республике освоено 23,9 млрд. сомов инвестиций в основной капитал и введено более 1007 километров автодорог с твердым покрытием.

В 2011г. проводилась реабилитация и реконструкция автодорог «Ош-Сарыташ-Иркештам», «Южного транспортного коридора», «Ош-Иркештам», «Ош-Исфана», «Тараз-Талас-Суусамыр», «Бишкек-Нарын-Торугарт», «Тюп-Кеген», велись работы по проекту «Улучшение регионального дорожного коридора». Реабилитация этих дорог осуществлялась, в основном, за счет иностранного кредита (66,4 процента от общего объема инвестиций в транспорт) и республиканского бюджета (9,8 процента).

### Легковые автомобили индивидуальных владельцев

В структуре парка легковых автомобилей индивидуальных владельцев преобладают автомобили марок производства государств вне СНГ. На их долю приходится 71,2 процента автомобилей всего легкового парка индивидуальных владельцев, а доля парка легковых автомобилей марок производства СНГ составила 28,8 процента. За пять лет число легковых автомобилей возросло в 1,6 раза.

На конец 2011г. в республике имелось около 353 тыс. легковых автомобилей индивидуальных владельцев, в том числе 251 тыс. - марок производства государств вне СНГ.

**Таблица 12.3: Число легковых автомобилей индивидуальных владельцев по территории**  
(на конец года, тыс.)

	2007	2008	2009	2010	2011
<b>Кыргызская Республика</b>	<b>219,5</b>	<b>305,3</b>	<b>335,0</b>	<b>332,3</b>	<b>352,7</b>
Баткенская область	8,2	8,7	11,5	11,2	11,6
Джалал-Абадская область	18,8	26,9	30,1	30,4	30,6
Иссык-Кульская область	22,9	23,5	22,6	21,9	21,1
Нарынская область	6,2	4,6	4,7	4,9	5,0
Ошская область	19,1	31,0	39,7	41,2	42,1
Таласская область	6,1	6,2	6,2	6,3	6,5
Чуйская область	56,3	89,5	79,8	80,5	81,7
г. Бишкек	71,6	94,8	116,1	111,5	129,7
г. Ош	10,3	20,1	24,3	24,4	24,4

На 1000 населения республики приходилось 64 легковых автомобиля, находящихся в личной собственности. По обеспеченности индивидуальными легковыми автомобилями ведущее место занимает г. Бишкек (148 автомобилей на 1000 населения) и Чуйская область (99 автомобилей).

## Происшествия на транспорте

В 2011г. на территории республики зарегистрировано 4813 дорожно-транспортных происшествий (Таблица 12.4). Число таких происшествий за пять лет увеличилось на 2,6 процента. Среди них 26,7 процента приходится на Чуйскую область и 27,4 процента - на г.Бишкек.

Около 10 процентов дорожно-транспортных происшествий в республике произошло по вине водителей, находящихся в состоянии опьянения.

**Таблица 12.4: Происшествия на автомобильных дорогах и улицах по территории**  
(случаев)

	2007	2008	2009	2010	2011
<b>Кыргызская Республика</b>	<b>4692</b>	<b>4540</b>	<b>4248</b>	<b>4402</b>	<b>4813</b>
Баткенская область	183	159	147	204	190
Джалал-Абадская область	542	621	581	570	531
Иссык-Кульская область	508	414	394	384	375
Нарынская область	142	138	123	132	123
Ошская область	518	485	465	507	537
Таласская область	91	80	91	105	96
Чуйская область	1259	1186	1074	1190	1283
г. Бишкек	1046	1039	989	992	1319
г. Ош	403	418	384	318	359

Число пострадавших в дорожно-транспортных происшествиях за пять лет увеличилось на 7,6 процента, а погибших - сократилось на 18,7 процента (График 12.1).

**График 12.1: Число пострадавших и погибших в дорожно-транспортных происшествиях**  
(человек)

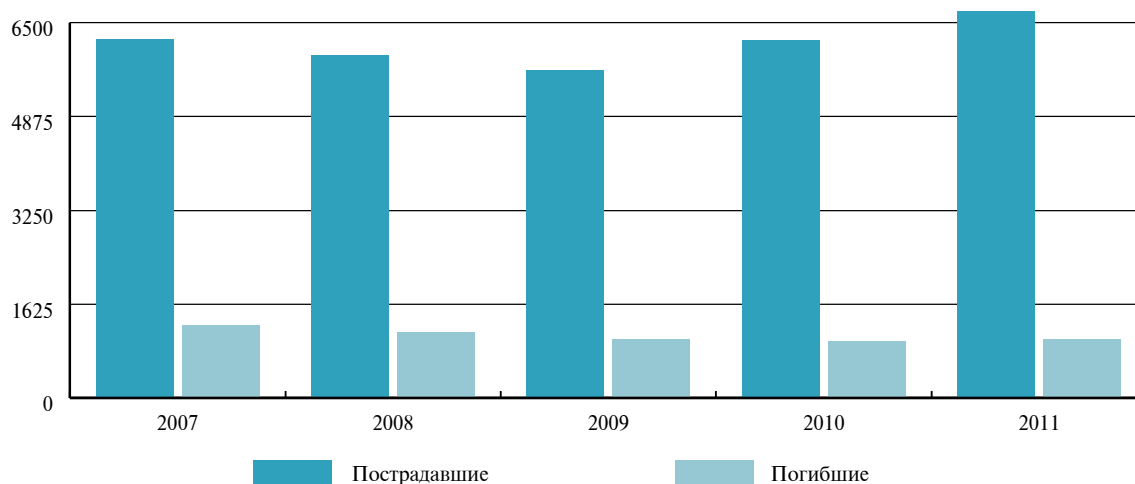

## Цены и тарифы на транспорте

В течение пяти лет цены и тарифы на услуги пассажирского транспорта стабильно повышались (Таблица 12.5).

**Таблица 12.5: Индекс потребительских цен и тарифов на услуги пассажирского транспорта**  
(в процентах к предыдущему году)

	2007	2008	2009	2010	2011
<b>Транспортные услуги - всего</b>	<b>101,3</b>	<b>128,1</b>	<b>112,7</b>	<b>104,7</b>	<b>111,3</b>
в том числе:					
Городской пассажирский транспорт	99,9	134,0	113,2	104,2	-
Проезд в городском муниципальном автобусе	-	-	-	-	102,9
Проезд в маршрутном такси	-	-	-	-	105,1
Проезд в троллейбусе	-	-	-	-	99,4
Такси	100,9	136,6	111,7	108,7	117,7
Междугородный автобус	99,4	110,8	104,5	102,5	107,7
Железнодорожный транспорт (в один конец)	120,0	117,6	121,2	110,3	123,1
Воздушный транспорт (в один конец)	97,2	117,2	114,5	107,0	106,4

Как показывает График 12.2, самые низкие цены и тарифы на услуги пассажирского транспорта за истекшие пять лет отмечались в 2007г., когда в результате понижения платы за междугородный автобус и воздушный транспорт индекс цен и тарифов к предыдущему году составил 101,3 процента. Пик роста цен пришелся на 2008г., когда значительное их повышение на горюче-смазочные материалы обусловило рост тарифов в целом на транспортные услуги на 28,1 процента.

В 2011г. по сравнению с предыдущим годом цены и тарифы на услуги пассажирского транспорта возросли на 11,3 процента. При этом, максимальный рост тарифов (23,1 процента) отмечен на услуги железнодорожного транспорта.

**График 12.2: Индекс потребительских цен и тарифов на услуги пассажирского транспорта**  
(в процентах к предыдущему году)

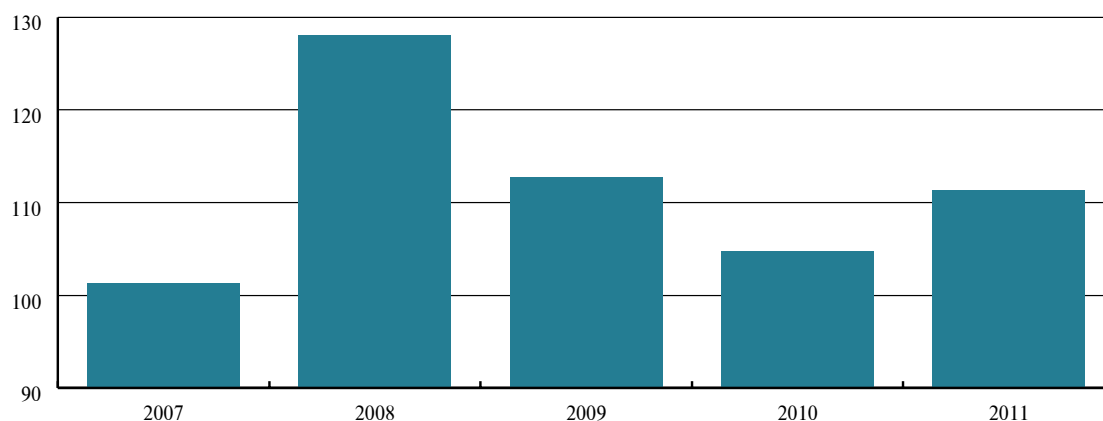

## Глава 13. Участие в общественной жизни, религия, коммуникации, культура и искусство, туризм и отдых

### Неправительственные организации и средства массовой информации

- В республике наблюдается ежегодный рост числа неправительственных организаций (Таблица 13.1).
- На территории республики к началу 2012г. действовало 58 независимых телерадиокомпаний (Страница 134).

### Религиозные объединения и организации

- На территории республики на 1 января 2012г. зарегистрировано 2,3 тыс. религиозных объединений и организаций (Таблица 13.2).

### Связь и информационно-коммуникационные технологии

- В структуре услуг электрической связи 79 процентов занимают услуги сотовой подвижной связи (Страница 135).
- В общем числе хозяйствующих субъектов, использующих в 2011г. информационно-коммуникационные технологии, около 61 процента приходилось на предприятия с частной формой собственности (Страница 130).

### Культура и искусство

#### Театры

- В республике работает 23 профессиональных театра и число их по сравнению с 2007г. увеличилось на шесть (Таблица 13.4).

#### Кино

- Количество стационарных киноустановок снижалось вплоть до 2009г., а в последующие два года (2010-2011гг.) отмечен некоторый рост их числа (Таблица 13.5).
- В 2011г. по сравнению с 2007г. посещаемость учреждений культуры и искусства в целом увеличилась, но наиболее значительный рост числа зрителей отмечался среди посетителей киносеансов (График 13.1).

#### Общедоступные библиотеки

- За последние пять лет число общедоступных библиотек увеличилось на 14, составив немногим более тысячи. Библиотечный фонд республики насчитывает более 19 млн. экземпляров печатной продукции (Таблица 13.6).

#### Музеи

- Число музеев за прошедшие пять лет выросло с 59 в 2007г. до 64 в 2011г. (Таблица 13.7). Общее количество предлагаемых посетителям выставочных экспонатов составило 193 тысячи.

#### Туризм и отдых

- За последние пять лет наибольшая численность туристов, лечившихся и отдыхавших в специализированных средствах размещения, отмечалась в 2007г., когда она достигла 228,2 тыс. человек, а наименьшая (123,5 тыс. человек) - в 2010г. (Таблица 13.10).

## Неправительственные организации и средства массовой информации

Как и в предыдущие годы, наблюдается активизация деятельности неправительственных организаций. Так, если на начало 2008г. в республике было зарегистрировано более 16 тыс. таких организаций, то на начало 2012г. - более 20 тыс., или в 1,2 раза больше (Таблица 13.1).

На начало 2012г. в общем числе зарегистрированных неправительственных организаций 0,8 процента составляли политические партии. Их число по сравнению с началом 2008г. увеличилось в 1,5 раза.

Число хозяйствующих субъектов, зарегистрированных как средства массовой информации, на начало 2012г. составило немногим более одной тысячи и в сравнении с началом 2008г. возросло в 1,3 раза.

**Таблица 13.1: Неправительственные организации и средства массовой информации<sup>1</sup>**  
(на начало года; единицы)

	2008	2009	2010	2011	2012
Неправительственные организации	16189	16862	18341	19427	20394
из них политические партии	108	110	109	156	163
Средства массовой информации (СМИ)	997	1034	1078	1185	1269

<sup>1</sup>По данным Единого государственного регистра статистических единиц.

На территории республики к началу 2012г. действовало 58 независимых телерадиокомпаний (48 - на начало 2008г.), в числе которых республиканский «Радиотелецентр», ОсОО Телерадиокомпания Новая Телевизионная Сеть, ОсОО «Пирамида», Национальный филиал межгосударственной телерадиокомпания «Мир», радиоккомпания «Европа», ОсОО «Независимое Бишкекское Телевидение» и др.

## Религиозные объединения и организации

По данным Госкомиссии по делам религий Кыргызской Республики, на территории республики на 1 января 2012г. зарегистрировано 2,3 тыс. религиозных объединений и организаций (Таблица 13.2). Наибольшую долю составляют объединения и организации Ислама (83,4 процента), а также христианские организации (15,9 процента). На долю других религиозных организаций в общем их числе приходится менее одного процента.

**Таблица 13.2: Число религиозных объединений и организаций, зарегистрированных на территории Кыргызской Республики, на 1 января 2012г.**  
(единицы)

	Всего	в том числе			
		религиозные организации, общества, центры и фонды	духовные образовательные учреждения	братства, сестричества, церкви	зарубежные миссии
<b>Все религиозные объединения и организации</b>	<b>2330</b>	<b>1905</b>	<b>89</b>	<b>331</b>	<b>5</b>
в том числе по конфессиям:					
Ислам	1943	1866	73	-	4
Христианство	371	36	16	318	1
Иудаизм	1	-	-	1	-
Буддизм	1	1	-	-	-
Новые религиозные течения и верования	14	2	-	12	-

## Связь и информационно-коммуникационные технологии

### Связь

В 2011г. на территории республики функционировало 837 телефонных станций, в том числе 553 - городской сети и 284 - сельской сети. Общая монтированная емкость телефонных станций фиксированной связи составила 766,2 тыс. номеров, что на 21,6 процента больше, чем в 2007г.

Из общего числа телефонных станций городской и сельской телефонной сети 707 - электронные и квазиэлектронные станции.

Удельный вес монтированной емкости электронных и квазиэлектронных станций в общей емкости автоматических телефонных станций составил 90,8 процента, в том числе городских телефонных станций - 93,5 процента, сельских - 81,8 процента.

На начало 2012г. телефонная сеть общего пользования республики насчитывала 490,7 тыс. телефонных аппаратов фиксированной связи, из которых 81 процент приходится на городскую телефонную сеть и 19 процентов - на сельскую. Число таких телефонных аппаратов в 2011г. по сравнению с 2007г. возросло на 1,6 процента.

Число домашних телефонных аппаратов телефонной сети общего пользования возросло с 385,5 тыс. в 2007г. до 387,5 тыс. - в 2011г., увеличившись на 0,5 процента.

Наиболее обеспечены домашними телефонными аппаратами города Бишкек и Ош (Таблица 13.3).

**Таблица 13.3: Обеспеченность населения домашними телефонными аппаратами**  
(штук на 1000 населения)

	2007	2008	2009	2010	2011
<b>Кыргызская Республика</b>	<b>74</b>	<b>75</b>	<b>74</b>	<b>71</b>	<b>70</b>
Баткенская область	28	28	24	22	20
Джалал-Абадская область	36	35	32	30	28
Иссык-Кульская область	85	86	83	81	80
Нарынская область	33	33	35	34	37
Ошская область	17	16	14	11	9
Таласская область	35	36	35	35	35
Чуйская область	88	91	85	81	78
г. Бишкек	200	208	211	211	210
г. Ош	150	152	152	147	140

Кроме того, в 2011г. в республике насчитывалось более 6 млн. абонентов сотовой подвижной связи, что по сравнению с 2007г. в 2,9 раза больше.

За истекшие пять лет наблюдался стабильный рост объемов услуг, предоставляемых операторами связи. Доходы от оказания услуг почтовой и электрической связи за этот период возросли (в текущих ценах) на 9956,9 млн. сомов, или в 2,1 раза.

Если объем услуг электрической связи в 2007г. составлял 8870,1 млн. сомов, то в 2011г. он достиг 18433,3 млн. сомов, увеличившись в 2,1 раза.

В структуре услуг электрической связи 79 процентов занимают услуги сотовой подвижной связи, 9 процентов - международной и междугородной телефонной связи, 6 процентов - услуги по обеспечению доступа к сети Интернет, около 3 процентов - услуги городской и сельской (местной) телефонной связи и около 2 процентов - услуги радиовещания и телевидения.

Доходы от услуг почтовой и курьерской связи за пять лет возросли в 2,8 раза (в текущих ценах).



## Информационно-коммуникационные технологии

Внедрение информационно-коммуникационных технологий является одним из стратегических приоритетов в области государственной политики.

Начиная с 2001г., Национальный статистический комитет Кыргызской Республики проводит статистическое наблюдение за использованием информационно-коммуникационных технологий в производственной деятельности предприятий и организаций всех форм собственности и видов деятельности.

В 2011г. в мониторинг было включено 8,9 тыс. хозяйствующих субъектов, использующих компьютерные средства и информационные технологии. По сравнению с 2007г. количество таких предприятий возросло в 1,6 раза.

Численность работников, занятых в сфере ИКТ, в 2011г. составила 91,2 тыс. человек и по сравнению с 2007г. возросла в 1,5 раза.

В общем числе хозяйствующих субъектов, использующих в 2011г. средства ИКТ, преобладали предприятия с частной формой собственности - около 61 процента.

Наибольшая доля предприятий и организаций, использующих средства ИКТ, отмечена в сфере государственного управления (16,5 процента), операций с недвижимым имуществом, аренды и предоставления услуг потребителям (16,1 процента), торговли, ремонта автомобилей, бытовых изделий и предметов личного пользования (13,2 процента) горнодобывающей и обрабатывающей промышленности (10,6 процента) и образования (9,1 процента).

Женщины в числе использующих ИКТ составили около 57 процентов и в сравнении с 2007г. их число возросло в 2 раза.

Количество точек доступа в Интернет по сравнению с 2007г. возросло в 1,9 раза, а доступ по выделенным каналам - в 2 раза. Большая часть (около 68 процентов) точек доступа в Интернет сосредоточена в г. Бишкек.

В 2011г. в Государственную Компьютерную Сеть (ГКС) включено 122 предприятия республики, более 36 процентов из которых находятся в г. Бишкек. Наибольшее количество таких предприятий (более 57 процентов в общем их числе) сосредоточено в сфере государственного управления.

## Культура и искусство

### Театры и концертные организации

В настоящее время в республике работает 23 профессиональных театра, число которых за последние пять лет увеличилось на шесть (Таблица 13.4). Из общего числа театров, 10 расположены в г.Бишкеке, 4 - в Джалал-Абадской области, 3 - в г.Ош, 2 - в Нарынской области и по одному театру - в Баткенской, Иссык-Кульской, Ошской и Таласской областях.

На конец 2011г. в республике функционировало 7 концертных организаций, из которых 4 - филармонии.

**Таблица 13.4: Театры и концертные организации**

	2007	2008	2009	2010	2011
<b>Театры - всего, единиц</b>	<b>17</b>	<b>20</b>	<b>21</b>	<b>22</b>	<b>23</b>
в том числе:					
драмы и мюзкомедии	13	16	17	18	19
оперы и балета	1	1	1	1	1
детские и юного зрителя	1	1	1	1	1
кукольные театры	2	2	2	2	2
Численность зрителей, тыс. человек	135	230	230	168	172

	2007	2008	2009	2010	2011
<b>Концертные организации - всего, единиц</b>	<b>4</b>	<b>6</b>	<b>6</b>	<b>5</b>	<b>7</b>
из них филармонии	3	3	3	3	4
Число концертов	199	428	495	233	247
Численность зрителей, тыс. человек	124	279	347	142	185

В 2011г. театральными коллективами представлено 1368 спектаклей и представлений. Наиболее популярными являются Государственный Академический русский драматический театр, кукольные театры в г. Бишкек и г. Ош, а также Кыргызский национальный драматический театр.

Концертными коллективами и исполнителями в 2011г. было дано 247 концертов, что на 24 процента больше, чем в 2007г. Наиболее посещаемыми являлись концерты, проводимые кыргызской государственной национальной филармонией г. Бишкек.

## Кино

Количество стационарных киноустановок снижалось вплоть до 2009г., а в последующие два года (2010-2011гг.) отмечен некоторый рост их числа. Но несмотря на это, в сельской местности количество киноустановок в сравнении с 2007г. уменьшилось в 4,4 раза. Наряду с сокращением числа зрительских мест в залах на 27 процентов, численность посетителей кинотеатров увеличилась в 2 раза (Таблица 13.5). Наибольшее число кинотеатров приходится на Ошскую (4) и Чуйскую (4) области, а также г. Бишкек (4).

**Таблица 13.5: Киноустановки**

	2007	2008	2009	2010	2011
<b>Киноустановки - всего, единиц</b>	<b>51</b>	<b>50</b>	<b>22</b>	<b>23</b>	<b>32</b>
в городской местности	29	33	20	22	27
в сельской местности	22	17	2	1	5
Число сеансов, тыс.	9	6	12	18	25
Число мест, тыс.	15	16	10	10	11
Число посетителей киносеансов, тыс. человек	211	154	204	391	437

## Посещаемость учреждений культуры и искусства

В 2011г. по сравнению с 2007г. посещаемость учреждений культуры и искусства в целом увеличилась, но наиболее значительный рост числа зрителей отмечался среди посетителей киносеансов (График 13.1).

График 13.1: Число посещений учреждений культуры и искусства

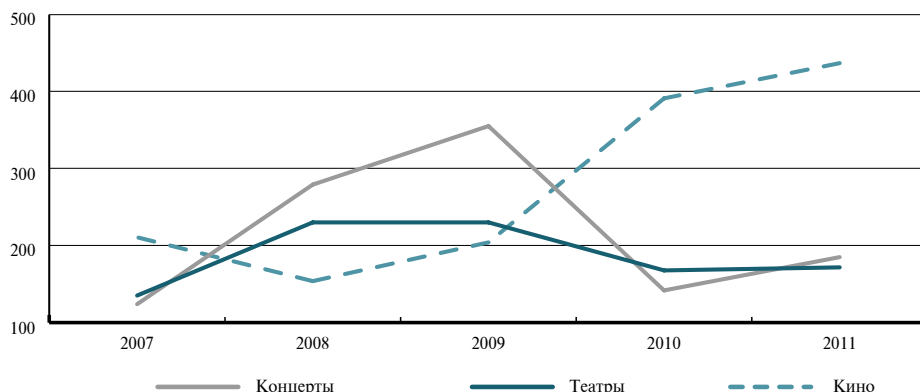

## Общедоступные библиотеки

В Кыргызской Республике имеется широко разветвлённая сеть библиотек различных типов и разных профилей. Кроме общедоступных (публичных) библиотек, функционируют школьные, библиотеки высших и средних учебных заведений, медицинские, технические, сельскохозяйственные библиотеки, а также библиотеки, относящиеся к Национальной Академии Наук Кыргызской Республики.

За последние пять лет число общедоступных библиотек в республике увеличилось на 14 и составило 1055. (Таблица 13.6). Наибольшее число библиотек приходится на Чуйскую (211), Джалал-Абадскую (193) и Ошскую (176) области.

Библиотечный фонд республики за последние пять лет почти не изменился и общее количество предлагаемой читателю печатной продукции составляет более 19 млн. экземпляров. Наибольшим фондом располагает столица республики, на долю которой в республиканском библиотечном фонде приходится более 37 процентов.

В 2011г. число пользователей библиотек (не считая школьных) составило 1133 тыс. человек (1027 тыс. в 2007г.). В среднем одна библиотека может предложить к услугам своих читателей 18 тыс. книг, брошюр и журналов. Наряду с традиционными формами обслуживания, в практику библиотечного дела внедряется Интернет-сервис. Из общего числа пользователей более половины - женщины.

Наибольшее число читателей библиотек зарегистрировано в г. Бишкек (278 тыс.), Джалал-Абадской (170 тыс.), Ошской (145 тыс.) и Чуйской (141 тыс.) областях.

Удалено: 34

Удалено: и

Удалено: 0

**Таблица 13.6: Общедоступные библиотеки**

	2007	2008	2009	2010	2011
Число библиотек	1041	1051	1055	1055	1055
в сельской местности	905	914	875	918	922
В них число книг, брошюр и журналов - всего, тыс. экземпляров	19259	19202	19109	19158	19139
в городах и поселках городского типа	11405	11427	12544	11482	11304
в сельской местности	7854	7775	6565	7676	7835
на 100 человек населения, экземпляров	367	362	360	354	349
в городах и поселках городского типа	617	613	673	617	607
в сельской местности	231	226	191	212	217
Число пользователей, тыс. человек	1027	1030	1076	1058	1133
в городах и поселках городского типа	434	436	557	442	442
в сельской местности	593	594	519	616	630

### Музеи

Музеи Кыргызской Республики представлены историческими, этнографическими, историко-этнографическими, историко-архитектурными, историко-краеведческими, заповедниками, мемориальными, художественными и литературными музеями.

В 2000г. был принят Закон «О музеях и музейном фонде Кыргызской Республики», одной из основных задач которого является создание национального музейного каталога. Музеи представляют культуру страны и ее историческое наследие посредством экспозиций, выставок, различных мероприятий, экскурсий и тематических публикаций.

Число музеев за прошедшие пять лет выросло с 59 в 2007г. до 64 в 2011г. (Таблица 13.7). Общее количество предлагаемых посетителям выставочных экспонатов составило 193 тысячи. Наибольшим числом экспонатов располагают музеи г. Бишкека (101,5 тыс.), Иссык-Кульской области (25,1 тыс.) и г. Ош (21,2 тыс.).

**Таблица 13.7: Музеи**

	2007	2008	2009	2010	2011
<b>Музеи - всего, единиц</b>	<b>59</b>	<b>62</b>	<b>63</b>	<b>63</b>	<b>64</b>
из них:					
искусствоведческие и литературные	6	6	5	5	5
исторические	11	12	13	13	13
мемориальные	17	19	21	21	21
естественно-научные	3	3	3	3	3
краеведческие и фольклорные	20	20	19	19	19
Число экспонатов основного фонда, тыс.	201	203	187	189	193
Численность посетителей, тыс. человек	492	561	597	470	541

Около половины зданий музеев республики нуждаются в капитальном ремонте.

В музеях, открытых для посещения, доля выставленных экспонатов в среднем по республике составила более трети, а в Баткенской, Джалал-Абадской, Иссык-Кульской, Нарынской, Ошской и Чуйской областях этот показатель значительно выше.

В 2011г. музеи посетило 541 тыс. человек, что 16 процентов больше, чем в 2007г. Наибольшее число посетителей привлекли музеи г. Бишкек (43,9 процента), г. Ош (16,6 процента) и Таласской области (16,5 процента).

Сотрудниками музеев проведено 6,8 тыс. экскурсий и подготовлено 1,4 тыс. лекций, касающихся исторического и культурного наследия страны.

## Туризм и отдых

Как известно, туризм - одна из крупнейших, высокодоходных и наиболее динамичных отраслей мировой экономики. Однако, доля туризма в валовом внутреннем продукте Кыргызстана, обладающего значительным потенциалом для его развития, остается пока незначительной (Таблица 13.8).

**Таблица 13.8: Основные индикаторы развития туризма<sup>1</sup>**

	2007	2008	2009	2010	2011
Валовой выпуск в сфере туристической деятельности, млн. сомов	14190,7	19832,4	19186,4	20700,0	29246,9
Валовая добавленная стоимость в сфере туристической деятельности, млн. сомов	5644,4	7849,4	8039,2	8241,5	11387,4
Доля сферы туристической деятельности в ВВП, в процентах	4,0	4,2	4,0	3,7	4,2
Инвестиции в основной капитал в сферу туризма, млн. сомов	3627,1	3989,7	6165,7	6951,7	10004,2
Экспорт туристических услуг, млн. долларов США	342,2	509,2	445,0	271,7	631,3
Импорт туристических услуг, млн. долларов США	112,4	304,4	257,1	260,0	407,5
Число отдохнувших - всего, тыс. человек	826,1	888,0	806,8	584,3	816,9
в организованном секторе	580,9	539,5	488,5	357,7	482,0
в неорганизованном секторе <sup>2</sup>	245,2	348,5	318,3	226,6 <sup>3</sup>	334,9 <sup>3</sup>
Среднегодовая численность работников сферы туризма <sup>4</sup> , тыс. человек	7845	8023	8140	7338	7757
Оборот розничной торговли в сфере туризма, млн. сомов	3594,7	4931,4	5187,9	5443,3	10645,2
Рыночные услуги в сфере туризма, млн. сомов:					
услуги деятельности туристических агентств	371,6	381,9	426,4	379,1	685,9
услуги санаторно-курортной деятельности	389,8	435,1	390,5	302,9	440,2
услуги гостиниц и других мест проживания	974,5	1196,3	1367,7	1056,3	1556,7
услуги ресторанов	1640,8	2408,4	2617,9	2718,7	3605,3
Индекс тарифов на услуги в сфере туризма, в процентах к предыдущему году:					
услуги гостиниц	101,8	105,6	111,0	113,1	115,3
санатории и дома отдыха	104,1	118,2	121,2	110,0	107,1
воздушный транспорт	97,2	117,2	114,5	107,0	106,4
железнодорожный транспорт	120,0	117,6	121,2	110,3	123,1
Среднемесячная номинальная заработная плата работающих в сфере туризма <sup>4</sup> , сомов:					
услуги гостиниц	8832	9700	11314	9466	11015
предприятия отдыха и туризма	3078	4477	4002	3802	4764
рестораны	1540	2547	3598	4019	4441
туристические агентства	2665	3106	4021	4054	4190
санаторно-курортные учреждения	2680	3593	4442	4455	6228
природные парки и заповедники	3041	3701	4925	5691	5802

Примечание [V1]:

<sup>1</sup> Данные в стоимостном выражении приведены в фактически действовавших ценах.

<sup>2</sup> По данным выборочного обследования домашних хозяйств рекреационной зоны Иссык-Кульской области.

<sup>3</sup> Включая отдохнувших (по оценке) в гостевых домах, расположенных на территории учреждения отдыха.

<sup>4</sup> Включая юридические лица, для которых туризм не является основным видом деятельности.

Из 405 учреждений и предприятий отдыха и туризма республики, осуществлявших в 2011г. прием туристов, 160 - специализированные средства размещения (Таблица 13.9). Специализированные средства размещения, к которым, как было указано выше, относятся санаторно-курортные учреждения и организации отдыха, являются стационарными лечебно-профилактическими учреждениями, обеспечивающими профилактику и восстановительное лечение населения, главным образом, на основе использования целебных свойств природных лечебных факторов. Основная их часть - 111 учреждений расположены в Иссык-Кульской области (Таблица 13.9).

**Таблица 13.9: Специализированные средства размещения по территории**  
(единиц)

	2007	2008	2009	2010	2011
<b>Кыргызская Республика</b>	<b>154</b>	<b>166</b>	<b>172</b>	<b>161</b>	<b>160</b>
Баткенская область	4	3	4	3	3
Джалал-Абадская область	16	19	14	18	21
Иссык-Кульская область	109	115	123	115	111
Нарынская область	1	1	3	1	1
Ошская область	8	8	7	4	6
Таласская область	2	1	1	1	1
Чуйская область	7	10	11	12	12
г. Бишкек	2	3	3	2	-
г. Ош	5	6	6	5	5

За последние пять лет наибольшая численность туристов, лечившихся и отдохнувших в специализированных средствах размещения, отмечалась в 2007г., когда она достигла 228,2 тыс. человек, а наименьшая (123,5 тыс. человек) - в 2010г. Однако, в 2011г. по сравнению с 2010г. число туристов увеличилось в 1,4 раза и составило 176,3 тыс. человек (Таблица 13.10). Около 80 процентов в общем числе отдыхающих составляли туристы, лечившиеся и отдохнувшие в специализированных средствах размещения Иссык-Кульской области.

**Таблица 13.10: Численность посетителей, лечившихся и отдохнувших в специализированных средствах размещения, по территории**  
(за год, тыс. человек)

	2007	2008	2009	2010	2011
<b>Кыргызская Республика</b>	<b>228,2</b>	<b>214,3</b>	<b>187,2</b>	<b>123,5</b>	<b>176,3</b>
Баткенская область	1,3	0,4	0,4	0,4	0,4
Джалал-Абадская область	31,1	16,4	19,8	14,0	20,1
Иссык-Кульская область	182,3	177,0	148,5	92,2	140,9
Нарынская область	0,1	0,1	0,2	0,1	0,2
Ошская область	2,4	2,9	3,3	3,7	3,8
Таласская область	0,4	0,1	0,2	0,1	0,1
Чуйская область	7,1	6,7	8,0	8,5	8,3
г. Бишкек	-	6,1	3,9	2,7	-
г. Ош	3,5	4,6	2,9	1,8	2,5

Несмотря на уменьшение количества санаториев и пансионатов с лечением, число коек в них увеличилось с 4248 в 2007г. до 4608 - в 2011г. (Таблица 13.11). В 2011г. наиболее предпочтительными для укрепления здоровья являлись санатории Иссык-Кульской и Джалал-Абадской областей. Численность лечившихся в санаториях Иссык-Кульской области в 2011г. по сравнению с 2010г. увеличилась в 1,5 раза, Джалал-Абадской области - в 1,4 раза.

**Таблица 13.11: Санатории и пансионаты с лечением**

	2007	2008	2009	2010	2011
<b>Санатории и пансионаты с лечением</b>					
Число санаториев и пансионатов с лечением - всего	21	21	22	22	21
Число коек в месяц максимального развертывания, мест	4248	4374	4263	4340	4608
Численность лечившихся, тыс. человек	69,5	51,4	50,8	43,9	52,0
<b>Детские санатории</b>					
Число детских санаториев	6	6	6	6	6
Число коек в месяц максимального развертывания, мест	360	360	340	300	555
Численность лечившихся, тыс. человек	4,5	3,5	4,2	4,7	4,2

В 2011г. число пансионатов и домов отдыха по сравнению с 2007г. увеличилось на 9 единиц, а численность лечившихся и отдохнувших в них, напротив, уменьшилась в 1,3 раза (Таблица 13.12). Практически все пансионаты и дома отдыха расположены в Иссык-Кульской курортной зоне.

**Таблица 13.12: Пансионаты и дома отдыха**

	2007	2008	2009	2010	2011
Число пансионатов и домов отдыха - всего, единиц	71	75	84	83	80
Число коек в месяц максимального развертывания, мест	13654	13661	14378	13116	13335
Численность лечившихся, тыс. человек	101,8	99,1	87,6	51,8	77,8

## График публикаций, издаваемых Нацстаткомом Кыргызской Республики в 2013г.

Наименование	Периодичность	Сроки издания
<b>Комплексные статистические издания</b>		
Основные социально-экономические показатели Кыргызской Республики (экспресс-информация)	месячная	до 10 числа после отчетного периода
Основные индикаторы развития туризма Кыргызской Республики (экспресс-информация)	квартальная	до 20 числа после отчетного периода
Публикация «О Социально-экономическом положении Кыргызской Республики»	месячная	до 18 числа, квартальная - до 20 числа после отчетного месяца
Статистический бюллетень «Кыргызская Республика и регионы»	квартальная	3 декада месяца после отчетного квартала
Краткий статистический справочник «Кыргызстан»	годовая	март
Сборник «Кыргызстан в цифрах»	годовая	июнь
Публикация «Социальные тенденции Кыргызской Республики 2008-2012»	годовая	ноябрь
Статистический ежегодник Кыргызской Республики	годовая	декабрь
<b>Статистика национальных счетов</b>		
Сборник «Национальные счета Кыргызской Республики 2008-2012»	годовая	декабрь
Сборник «Межотраслевой баланс производства и использования товаров и услуг Кыргызской Республики за 2011г. (Затраты-Выпуск)»	годовая	март
<b>Статистика предприятий и финансов</b>		
Основные показатели деятельности малого и среднего предпринимательства (экспресс-информация)	квартальная	на 62 день после отчетного периода
О микрокредитовании населения Кыргызской Республики (экспресс-информация)	квартальная	на 50 день после отчетного периода
О микрокредитовании населения Кыргызской Республики (экспресс-информация)	годовая	25 марта
Сборник «Деятельность предприятий с иностранными инвестициями в Кыргызской Республике 2008-2012»	годовая	сентябрь
Сборник «Малое и среднее предпринимательство в Кыргызской Республике 2008-2012»	годовая	сентябрь
Статистический бюллетень «Формирование прибыли предприятий реального сектора экономики»	годовая квартальная	15 июня 70 день после отчетного периода
Статистический бюллетень «Состояние взаимной задолженности предприятий реального сектора экономики»	годовая квартальная	15 июня 70 день после отчетного периода
Статистический бюллетень «Запасы товарно-материальных ценностей предприятий реального сектора экономики»	годовая квартальная	15 июня 70 день после отчетного периода
Статистический бюллетень «Основные показатели деятельности предприятий финансового сектора экономики»	годовая квартальная	23 апреля 45 день после отчетного периода
Сборник «Финансы предприятий Кыргызской Республики 2008-2012»	годовая	сентябрь
<b>Статистика промышленности, строительства и инвестиций</b>		
Основные экономические показатели по промышленности Кыргызской Республики (экспресс-информация)	месячная	до 10 числа после отчетного периода
Освоение инвестиций в основной капитал по источникам финансирования (экспресс-информация)	месячная	до 15 числа после отчетного периода



<b>Наименование</b>	<b>Периодичность</b>	<b>Сроки издания</b>
Строительство объектов социально-культурного назначения (экспресс-информация)	квартальная	до 15 числа после отчетного периода
Ввод в действие индивидуальных жилых домов (экспресс-информация)	месячная	до 15 числа после отчетного периода
Поступление прямых иностранных инвестиций (экспресс-информация)	квартальная	на 60 день после отчетного периода
Статистический бюллетень «Основные экономические показатели по промышленности»	месячная	до 15 числа после отчетного периода
Статистический бюллетень «Основные показатели инвестиционной и строительной деятельности»	квартальная	15 числа после отчетного периода
Статистический бюллетень «Основные показатели инвестиционной и строительной деятельности по территории»	квартальная	15 числа после отчетного периода
Статистический бюллетень «Основные экономические показатели развития промышленности Кыргызской Республики в 2012г. (по форме СО)»	годовая	июль
Сборник «Промышленность Кыргызской Республики 2008-2012»	годовая	4 квартал
Производство важнейших видов продукции в натуральном выражении	годовая	июль
Статистический бюллетень «Основные итоги разработки годовых отчетов по инвестициям и строительству»	годовая	сентябрь
Сборник «Инвестиции в Кыргызской Республике 2008-2012»	годовая	сентябрь
<b>Статистика сельского хозяйства и переписи</b>		
Статистический бюллетень «Производство основных видов продуктов животноводства всеми категориями хозяйств в разрезе областей и районов»	месячная	на 6-й день после отчетного периода
Статистический бюллетень «Уборка урожая, сев озимых, вспашка зяби»	с 1 июля до конца года	на 5-й день после отчетного периода
Статистический бюллетень «Уборочные площади, валовой сбор и урожайность основных сельскохозяйственных культур в хозяйствах Кыргызской Республики в разрезе областей и районов»	годовая	январь
Статистический бюллетень «Заключительный отчет о размерах площади посева сельскохозяйственных культур в разрезе областей и районов Кыргызской Республики по состоянию на 1 июня 2013г.»	годовая	июль
Сборник «Сельское хозяйство Кыргызской Республики 2008-2012»	годовая	ноябрь
Статистический бюллетень «Отчет о производстве кормов»	годовая	декабрь
Окончательные итоги учета скота по состоянию на 1.01.2013г. (по краткой программе)	годовая	февраль
Окончательные итоги учета скота по состоянию на 1.01.2013г. (по полной программе)	годовая	февраль
<b>Статистика потребительского рынка и услуг</b>		
Торговля по видам экономической деятельности и территории Кыргызской Республики (экспресс-информация)	месячная	до 20 числа после отчетного периода
Объем розничного товарооборота по территории Кыргызской Республики (экспресс-информация)	месячная	до 20 числа после отчетного периода
О состоянии потребительского рынка Кыргызской Республики (экспресс-информация)	месячная	до 20 числа после отчетного периода
О выполнении работ всеми видами транспорта (экспресс-информация)	месячная	до 20 числа после отчетного периода
Об объеме услуг почтовой и электрической связи (экспресс-информация)	месячная	до 20 числа после отчетного периода

<b>Наименование</b>	<b>Периодичность</b>	<b>Сроки издания</b>
Статистический бюллетень «Основные показатели торговли и услуг»	месячная	до 20 числа после отчетного периода
Сборник «Потребительский рынок Кыргызской Республики 2008-2012»	годовая	3 квартал
Сборник «Информационно-коммуникационные технологии Кыргызской Республики 2008-2012»	годовая	сентябрь
Сборник «Туризм в Кыргызстане»	годовая	II квартал
<b>Статистика цен</b>		
Изменение среднего уровня потребительских цен на товары и услуги по Кыргызской Республике (экспресс-информация)	еженедельно	на 2 день после отчетного периода www.stat.kg
Индекс потребительских цен по отдельным странам СНГ (экспресс-информация)	месячная	до 15 числа после отчетного периода
Средние цены на продукты питания в областных центрах республики и столицах государств Кыргызстана, Казахстана и России (экспресс-информация)	месячная	до 22 числа после отчетного периода
Статистический бюллетень «Индексы потребительских цен на товары и услуги населению»	месячная	до 12 числа после отчетного периода
Сборник «Индексы цен в Кыргызской Республике»	годовая квартальная	февраль на 40 день после отчетного периода
Цены производителей на основные виды промышленной продукции отдельных стран СНГ	квартальная	на 30 день после отчетного периода
Средние цены на отдельные потребительские товары по городам КР	ежедневно	до 16 часов www.stat.kg
<b>Статистика труда и занятости</b>		
Итоги годовых разработок по статистике труда и занятости населения	годовая	сентябрь
«Занятость и безработица»	годовая	IV квартал
Итоги интегрированного обследования бюджетов домашних хозяйств и рабочей силы в 2012г.		
<b>Статистика выборочных обследований</b>		
Прожиточный минимум по отдельным социально-демографическим группам населения (экспресс-информация)	квартальная	до 10 числа после отчетного периода
Информационный бюллетень Кыргызской Республики по продовольственной безопасности и бедности	квартальная	На 50 день после отчетного периода
Сборник «Уровень жизни населения Кыргызской Республики 2008-2012»	годовая	IV квартал
<b>Статистика внешнеэкономической деятельности</b>		
Внешняя торговля Кыргызской Республики (экспресс-информация)	месячная	до 15 числа после отчетного периода
Сборник «Внешняя торговля Кыргызской Республики 2008-2012»	годовая	IV квартал
<b>Демографическая статистика</b>		
Об основных итогах естественного движения населения	месячная	до 15 числа после отчетного периода
Сборник «Демографический ежегодник Кыргызской Республики 2008-2012»	годовая	сентябрь
<b>Социальная и экологическая статистика</b>		
Статистический бюллетень «Экологическая обстановка в районе озера Иссык-Куль»	годовая	III квартал
Статистический бюллетень «Охрана и рациональное использование природных ресурсов»	годовая	III квартал
Сборник «Женщины и мужчины Кыргызской Республики»	годовая	IV квартал
Сборник «Образование в Кыргызской Республике»	1 раз в 5 лет	III квартал
Сборник «Окружающая среда в Кыргызской Республике»	1 раз в 5 лет	III квартал

**СОЦИАЛЬНЫЕ ТЕНДЕНЦИИ  
КЫРГЫЗСКОЙ РЕСПУБЛИКИ  
2007-2011**

*Статистический сборник*

*Ответственные за выпуск:*

Ч.С. Турдубаева,  
Н.Н. Власова

Тел.: (+996312) 625662,  
625559

Подписано в печать: декабрь 2012г.  
Формат А4 60х84 1/8  
Печать офсетная  
Тираж 140 экз.

Объем 18,5 п.л.  
Заказ № 47

*Отдел полиграфических работ и издания  
ГВЦ Нацстаткома  
Кыргызской Республики*