

**Национальный статистический комитет
Кыргызской Республики**

**Уровень жизни населения
Кыргызской Республики**

2017-2021

Годовая публикация

Бишкек 2022

ДК 366
ББК 60.6
У 71

Уровень жизни населения

Редакционно-издательский Совет:

- Председатель - Б. Кудайбергенов
- Члены:
- А. Орозбаева
 - Б. Шокенов
 - З. Жумалиев
 - М. Эшкожоев
 - Ч. Турдубаева
 - В. Бирюкова
 - Э. Исенкулова

Публикация «Уровень жизни населения» - Б.: У71
Нацстатком Кыргызской Республики, 2022:- 139
ISBN 978-9967-26-910-1

Для информации, связанной с этой публикацией, обращайтесь:
по адресу: г.Бишкек, ул.Фрунзе 374, телефон: 996 (312) 324655, 625557;
интернет: www.stat.kg; e_mail: nsc_mail@stat.kg;

Национальный статистический комитет Кыргызской Республики
Управление статистики устойчивого развития и окружающей среды.

Публикация «**Уровень жизни населения 2017-2021**» содержит анализ сложившихся тенденций в развитии социальной сферы за этот период. В приложениях приведены подробные статистические данные, методологические пояснения к ним и перечень публикаций Нацстаткома Кыргызской Республики, планируемы к изданию в 2023 году. По ряду показателей данные за 2020 год уточнены, за 2021 год являются предварительными. Издается ежегодно.

В публикации приняты условные обозначения:

- явление отсутствует;
- ... данных не имеется;
- 0,0 значение показателя меньше единицы измерения.

В отдельных случаях незначительные расхождения итога от суммы слагаемых объясняются округлением данных.

У 0702000000-12
ISBN 978-9967-26-910-1

УДК 366
ББК 60.6
интернет: www.stat.kg
e-mail: nsc_mail@stat.kg
© Нацстатком КР, 2022

Другие основные публикации Национального статистического комитета в 2022 году

«Кыргызстан в цифрах»

Представлены основные показатели, характеризующие социально-экономическое положение страны в 2021г. в сравнении с предыдущими годами на основе оперативных данных. Содержит информацию о населении, его занятости и уровне жизни, а также о состоянии отдельных отраслей экономики.

«Статистический ежегодник Кыргызской Республики 2017-2021»

Содержит подробную информацию, основанную на уточненных данных, как в целом по республике, так и по ее регионам. Представлены данные о населении, его занятости и уровне благосостояния. Помещена информация о системе национальных счетов, хозяйствующих субъектах республики, малом и среднем предпринимательстве, инвестициях. Освещено положение в отдельных отраслях экономики. Внешнеэкономическая деятельность представлена данными об объемах внешней торговли, экспорта и импорта.

«Туризм в Кыргызстане 2017-2021»

Представлены данные о развитии туризма в Кыргызской Республике, включая информацию о посетителях, средствах размещения туристов, объеме услуг и тарифах на эти услуги и др.

«Малое и среднее предпринимательство в Кыргызской Республике 2017-2021»

Представлены статистические данные по основным экономическим показателям деятельности малых и средних предприятий, крестьянских (фермерских) хозяйств и индивидуальных предпринимателей.

«Деятельность предприятий с иностранными инвестициями в Кыргызской Республике 2017-2021»

Представлен краткий анализ и статистические данные по основным экономическим показателям деятельности предприятий с иностранными инвестициями в 2021г. в сравнении с предыдущими годами.

«Национальные счета Кыргызской Республики 2017-2021»

Излагаются принципы построения и взаимосвязь показателей системы национальных счетов, основные структуры и их отдельные компоненты, приведена система счетов, содержащая обобщенные данные о производстве, образовании, распределении и использовании валового внутреннего продукта республики.

Таблицы «Ресурсы-Использование» Кыргызской Республики за 2020г. (ТРИ)

Содержит взаимосвязанные таблицы «Ресурсы - Использование», отражающие как создание ресурсов в виде различных товаров и услуг, источником которых является внутреннее производство и импорт, так и распределение этих ресурсов между различными компонентами спроса - промежуточного и конечного.

«Промышленность Кыргызской Республики 2017-2021»

Представлены основные показатели, характеризующие развитие промышленности в целом по республике в 2021г. в сравнении с рядом предшествующих лет. Приведены данные о производстве отдельных видов продукции по республике и территории.

«Сельское хозяйство Кыргызской Республики 2017-2021»

Приведены статистические данные по сельскому хозяйству республики в 2021г. в сравнении с предыдущими годами.

«Инвестиции в Кыргызской Республике 2017-2021»

Представлены статистические данные по инвестиционной и строительной деятельности в республике за 2021г. в сравнении предыдущими годами.

«Потребительский рынок Кыргызской Республики 2017-2021»

Представлены статистические данные о состоянии внутренней торговли в республике и ее регионах, а также методологические пояснения к ним.

«Информационно-коммуникационные технологии Кыргызской Республики 2017-2021»

Содержит анализ использования информационно-коммуникационных технологий юридическими лицами как в целом в республике, так и по ее регионам. В приложениях приведены подробные данные о состоянии ИКТ по формам собственности и видам экономической деятельности.

«Финансы предприятий Кыргызской Республики 2017-2021»

Содержит краткий анализ финансовых показателей предприятий реального и финансового секторов экономики. В приложениях приведены подробные данные и методологические пояснения к ним.

«Внешняя и взаимная торговля Кыргызской Республики 2017-2021»

Представлены статистические данные о внешней и взаимной торговле товарами, торговле услугами, индексах цен импорта и экспорта, а также курсы валют. В приложениях приведены подробные статистические данные и методологические пояснения к ним.

«Уровень жизни населения Кыргызской Республики 2017-2021»

Содержит анализ показателей бедности, доходов и расходов населения, энергетической ценности питания, отслеживаемых Нацстаткомом в соответствии с ежегодно проводимыми обследованиями домохозяйств. Представлены данные о социальном обеспечении населения. В приложениях приведены подробные статистические данные и методологические пояснения к ним.

«Занятость и безработица»

Подготовлен по итогам интегрированного выборочного обследования бюджета домашних хозяйств и рабочей силы в 2021г. Содержит данные о рабочей силе, занятом и безработном населении с их распределением по территории, полу, уровню образования, видам экономической деятельности, занятиям и др.

«Женщины и мужчины Кыргызской Республики»

В гендерном аспекте представлены данные о численности и структуре населения, продолжительности жизни, заболеваемости, образовании, занятости по видам экономической деятельности, представительстве в органах управления.

«Окружающая среда в Кыргызской Республике 2017-2021»

Содержит информацию, характеризующую состояние природных ресурсов и окружающей среды, показатели экологического воздействия на нее, а также мероприятия по ее защите.

Содержание

	стр.
1. Социальное развитие	6
2. Секторный обзор	8
2.1 Демографическая ситуация	8
2.2 Индикаторы уровня жизни населения	12
2.3 Денежные доходы домохозяйств	14
2.4 Денежные расходы домохозяйств	16
2.5 Уровень бедности населения	19
2.6 Уровень детской бедности	26
2.7 Индекс детской бедности и лишений	28
2.8 Жилищные условия	32
2.9 Благоустройство жилых помещений	33
2.10 Здравоохранение	36
2.11 Репродуктивное здоровье женщин	36
2.12 Образование	39
2.13 Социально-экономическое положение женщин	40
2.14 Пенсии и пособия	40
Приложения	
Приложение 1: Таблицы	42
I. Население	47
II. Бедность	54
III. Доходы и расходы домашних хозяйств	57
Потребление продуктов питания	57
IV. Жизненный уровень населения, проживающего в высокогорных районах	99
V. Жилищные условия	102
VI. Здравоохранение	114
VII. Социально-экономическое положение женщин	122
VIII. Образование	125
IX. Жилищно-коммунальное хозяйство	129
X. Социальные трансферты и расходы на социально-культурную сферу	131
Приложение 2: Краткие методологические пояснения к данным	134
Публикации Нацстаткома Кыргызской Республики, планируемые к изданию в 2023 году	140

1. Социальное развитие

Общей целью национальной стратегии развития страны является повышение уровня и качества жизни граждан путем обеспечения устойчивого экономического роста, создания условий для полноценной занятости, получения высоких и устойчивых доходов, доступность широкого спектра социальных услуг, соблюдение высоких стандартов жизни в благоприятной для здоровья окружающей среде.

Одним из главных приоритетов развития общества в Кыргызской Республике остается образование. В последние годы в результате мер, предпринятых по сохранению инфраструктуры и финансовому урегулированию деятельности дошкольных организаций, их число возросло с 1 390 в 2017г. до 1 712 - в 2021г., а численность детей в дошкольных организациях по сравнению с 2017г. увеличилась на 6,8 процента и в 2021г. составила 199,8 тыс.человек. Вместе с тем, несмотря на стабильное увеличение численности детей в возрасте до 7 лет, посещающих дошкольные образовательные организации, доля их остается по-прежнему низкой и в настоящее время в среднем по республике составляет 24 процента. Число дневных общеобразовательных школ возросло с 2 262 в 2017г. до 2 333 в 2021г., а число средних профессиональных учебных заведений за этот период сократилось на 3 процента.

В 2021г. сеть медицинских учреждений была представлена 11 центрами семейной медицины, в составе которых работали 155 групп семейных врачей.

Важнейшим показателем, характеризующим состояние жизненного уровня населения и рынка труда, является заработная плата. В 2021г. среднемесячная номинальная заработная плата по сравнению с предыдущим годом возросла на 2,1 процента, составив 19 930 сомов. Размер реальной заработной платы в 2021г. по сравнению с 2017г. увеличился на один процент, при росте среднемесячной номинальной заработной платы за этот период почти в 1,2 раза.

По итогам интегрированного выборочного обследования бюджетов домашних хозяйств и рабочей силы, ежегодно проводимого во всех регионах республики, в 2021г. денежные доходы на душу населения в номинальном выражении составили 84 164,0 сома в год, что в 1,4 раза выше, чем в 2017г.

Денежные расходы на душу населения возросли с 41 526,04 сома в год в 2017г. до 56 177,42 сома - в 2021г. При этом, на долю потребительских расходов в структуре денежных расходов в 2021г. пришлось 85,7 процента, оплату налогов – 7,8 процента, прочие расходы – 6,5 процента.

По данным интегрированного выборочного обследования бюджетов домашних хозяйств и рабочей силы, в 2021г. в категории бедных пребывало 33,3 процента населения, из которых 6,0 процента находились в состоянии крайней бедности.

Численность получателей государственных пособий на конец 2021г. составила 458,6 тыс. человек. При этом, получателями ежемесячного пособия малообеспеченным семьям, имеющим детей «Уй булого комок» (УБК) являются 110,9 тыс. семей, или 359,5 тыс. человек, получателями социальных пособий – 99,1 тыс. человек. За последние пять лет численность получателей социальных пособий увеличилась на 13,9 процента, а численность получателей УБК на 23,2 процента.

За пятилетний период - с 2017 по 2021гг. размер социального пособия увеличился в 1,9 раза, составив на конец 2021г. в расчете на одного получателя 4 554,0 сома.

Таблица 1: Основные социальные показатели

	2017	2018	2019	2020	2021
Демографическая ситуация					
Численность постоянного населения (на конец года):					
тыс. человек	6 256,7	6 389,5	6 523,5	6 636,8	6 747,3
в процентах к предыдущему году	101,9	102,1	102,1	101,7	101,7
Коэффициент фертильности, среднее число детей, рожденных одной женщиной					
	3,0	3,3	3,3	3,0	2,9
Ожидаемая продолжительность жизни при рождении, лет					
оба пола	71,1	71,3	71,5	71,7	71,8
женщины	75,4	75,6	75,8	76,0	76,1
мужчины	67,2	67,4	67,6	67,8	67,9
Жизненный уровень населения					
Коэффициент Джини (по доходам)					
	0,392	0,378	0,364	0,344	0,372
Кумулятивная доля доходов ¹ , в процентах:					
0-20	5,9	6,2	6,8	7,1	6,3
21-40	16,5	17,1	15,3	18,9	17,4
41-60	31,9	32,9	31,8	35,3	33,3
61-80	54,7	55,7	55,4	58,4	56,1
81-100	100,0	100,0	100,0	100,0	100,0
Уровень бедности, в процентах					
из них крайне бедные ²	25,6	22,4	20,1	25,3	33,3
	0,8	0,6	0,5	0,9	6,0
Образование					
Выпуск учащихся и студентов, тыс. человек					
основными школами (9 классов)	89,9	91,8	96,7	102,4	102,2
средними школами (11 классов)	52,8	49,8	49,6	50,6	54,1
профессионально-техническими училищами	29,8	33,3	27,9	24,9	23,6
средними профессиональными учебными заведениями	27,0	27,6	28,0	28,4	29,1
высшими профессиональными учебными заведениями	48,9	33,1	33,6	35,1	35,9
Уровень грамотности (на конец года), в процентах					
	99,2	99,2	99,2	99,2	99,2
Социальное обеспечение и помощь					
Средний размер назначенных месячных пособий:					
УБК	877,2	875,7	861,1	868,6	864,6
социального пособия	2 389,8	3 008,8	3 029,9	3 043,9	4 554,0
из них:					
лицам с ограниченными возможностями здоровья с детства	2 450,0	3 251,7	3 247,5	3 542,0	4 076,7
лицам с ограниченными возможностями здоровья от общего заболевания	1 435,0	1 433,7	1 435,7	1 508,5	1 617,8
по случаю потери кормильца (на каждого нетрудоспособного члена семьи)					
	1 500,0	1 500,0	1 500,0	1 500,0	1 500,0
Правонарушения					
Число зарегистрированных преступлений ³					
в том числе преступления, связанные с незаконным оборотом наркотиков	27 706	29 718	41 622	31 211	37 784
	1 571	1 424	999	795	990
Число осужденных	7 172	7 097	4 545	5 194	6 079

¹ Доля среднедушевого денежного дохода домашних хозяйств в общей сумме этих доходов, нарастающим итогом по каждой процентной группе.

² К крайне бедным относятся наиболее нуждающиеся слои населения, которые не могут обеспечить себе потребление продуктов питания на минимально допустимом уровне.

³ С 2019г. по данным Генеральной Прокуратуры Кыргызской Республики.

2. Секторный обзор

2.1 Демографическая ситуация

По оценке, численность постоянного населения Кыргызской Республики на начало 2022г. составила 6 млн. 747 тыс. человек, наличного – 6 млн. 492 тыс. Более трети постоянного населения (35,4 процента) проживало в городских поселениях и почти две трети (64,6 процента) - в сельской местности. Следует отметить, что преобладание городского населения над сельским характерно для большинства стран СНГ. Плотность населения составила в среднем 34 человека на один квадратный километр.

На изменение численности населения оказывают влияние естественный прирост населения, формирующийся под влиянием изменений рождаемости и смертности населения, а также уровень миграции населения. Поскольку миграционный баланс по-прежнему характеризуется превышением числа эмигрантов над иммигрантами, прирост численности населения осуществляется только за счет естественного прироста. За 2021г. темп прироста численности населения составил 1,7 процента, что по мировым меркам является довольно высоким. Наиболее высокий показатель отмечался в гг. Ош и Бишкек (соответственно, 3,5 процента и 2,3 процента) и Баткенской области (1,9 процента), низкий – в Иссык-Кульской и Нарынской (соответственно, 0,8 процента и 0,7 процента) областях.

В общей численности населения страны преобладают женщины (50,4 процента общей численности населения). Но в регионах с высокой рождаемостью (Баткенская, Джалал-Абадская и Ошская области) численность мужского населения превышает численность женского. Дисбаланс полов отмечается примерно к 40 годам, и в возрастах старше 80 лет численность женщин почти в 2 раза превышает численность мужчин. Данный перевес обусловлен, в основном, различиями в возрастной смертности мужского и женского населения.

Важной характеристикой населения республики является соотношение возрастных групп моложе трудоспособного, трудоспособного и старше трудоспособного возрастов. В 2021г. 34,7 процента от общей численности населения страны составили дети и подростки, 56,8 процента – лица в трудоспособном возрасте и 8,5 процента – старше трудоспособного возраста. По-прежнему, имеются различия в изменениях возрастных групп населения. Так, в группе моложе трудоспособного возраста наметилась тенденция некоторого роста (в 2017г. – 33,9 процента, в 2021г. – 34,7 процента). Выше доля детей и подростков в общей численности населения (36-37%) областей, где рождаемость превышает среднереспубликанский уровень – в Баткенской области и г. Ош.

За последние годы отмечается тенденция некоторого снижения доли численности населения трудоспособного возраста в общей численности населения (в 2017г. – 58,6 процента, в 2021г. – 56,8 процента). Данная тенденция отчасти обусловлена вступлением в трудоспособный возраст подростков, родившихся в начале 2000-х годов рождения, когда в стране еще отмечалось снижение рождаемости.

В настоящее время соотношение численности населения в трудоспособном и нетрудоспособных возрастах меняется таким образом, что коэффициент демографической нагрузки (отношение численности населения моложе, а также старше трудоспособного возрастов на 1000 населения в трудоспособном возрасте) увеличивается и на конец 2021г. составил 760 человек. Самый высокий показатель зарегистрирован в Таласской (803 человека) Баткенской (795 человек) и Чуйской (788 человек) областях, самый низкий – в Джалал-Абадской области и г. Бишкек (соответственно, 747 человек и 706 человек).

Численность лиц старше трудоспособного возраста ежегодно увеличивается за счет вступления в пенсионный возраст поколения 1960-х годов рождения, более многочисленного по сравнению с предыдущими поколениями, составив на конец 2021г. 8,5 процента от общей численности населения. Основную часть населения старше трудоспособного возраста составляют женщины (около 70 процентов или 401,2 тыс. человек). Здесь, во-первых,

следует учесть, что продолжительность жизни женщин выше, чем мужчин, во-вторых, пенсионный возраст женщин наступает на пять лет раньше.

Согласно шкале ООН, если доля лиц в возрасте 65 лет и старше во всем населении ниже 4 процентов, то население такой страны считается молодым; если в интервале от 4 до 7 процентов – население на пороге старости; если выше 7 процентов – старое население. Население Кыргызстана находится на пороге старости: на начало 2022г. в возрастных 65 лет и старше находилось 347,8 тыс.человек, или 5,2 процента кыргызстанцев. Тем не менее, этот показатель значительно ниже показателей других стран СНГ: например, в Азербайджане он составил 7,9 процента (на начало 2022г.), Казахстане – 7,8 процента, Российской Федерации и Беларуси – по 15,8 процента (на начало 2021г.)¹. По прогнозу ООН, в Кыргызстане данная тенденция проявится примерно к 2030г., когда доля пожилых людей в возрасте 65 лет и старше приблизится к 7 процентам.

В результате эмиграции, а также различий в уровне естественного воспроизводства, произошли изменения в национальном составе населения. Так, увеличилась численность кыргызов, узбеков, дунган, таджиков и других национальностей, и, напротив, снизилась численность русских, украинцев, татар, белорусов, немцев и других. Но, несмотря на высокую эмиграцию в 1990-х, начале 2000-х годов, сохранены представители всех национальностей, исторически проживавших в стране. Всего в стране проживает более 100 национальностей, наиболее многочисленные из них (по оценочным данным на конец 2021г.) кыргызы – 4 млн. 996 тыс. человек (74,1 процента от общей численности населения), узбеки – 999 тыс. человек (14,8 процента) и русские – 335 тыс. человек (5,0 процента) .

В 2021г. общий коэффициент рождаемости в среднем по стране составил 22,4 новорожденных на 1000 жителей, что несколько ниже, чем в 2020г. (24,0). Наиболее высокий показатель отмечался в г. Ош (42,2 зарегистрированных новорожденных на 1000 жителей), г. Бишкек (25,3) и Баткенской области (23,6).

В 2021г. средний возраст матери при рождении ребенка составил 28,1 лет, оставаясь неизменным за последние несколько лет. Следует отметить, что самые молодые матери проживают в г. Ош (26,8 лет).

Традиционно наибольшее число младенцев рождается у женщин от 20 до 30 лет (60,2 процента детей, родившихся в 2021 году), но в последние годы отмечается повышение рождаемости у женщин старше этих возрастов.

Таблица 2: Динамика постоянного населения

(тысяч человек)

	2017	2018	2019	2020	2021
Численность населения (на конец года) - всего	6 256,7	6 389,5	6 523,5	6 636,8	6 747,3
Городское население	2 121,0	2 173,6	2 231,0	2 282,6	2 389,9
Сельское население	4 135,7	4 215,9	4 292,5	4 354,2	4 357,4
Число родившихся	153,6	171,1	173,5	158,1	150,2
Число умерших от всех причин	33,2	33,0	33,3	40,0	38,9
из них:					
число детей, умерших в возрасте до 1 года	2,4	2,5	2,6	2,3	2,3
Число иммигрантов	2,0	1,7	1,4	1,0	8,2
Число эмигрантов	5,9	7,1	7,6	5,8	9,0

¹ Данные Межгосударственного статистического комитета Содружества Независимых Государств (Статкомитет СНГ).

В международной практике для измерения уровня рождаемости по странам применяется коэффициент фертильности. В Кыргызстане с начала 2000-х годов данный показатель имеет тенденцию к росту, составив в 2021г. 2,9 детей в среднем на 1 женщину (для обеспечения простого воспроизводства населения значение этого показателя должно быть не ниже уровня 2,1). Таким образом, в Кыргызстане, в отличие от многих стран СНГ, где рождаемость снизилась до уровня простого воспроизводства, обеспечивается расширенное воспроизводство населения.

Другим важным компонентом, влияющим на естественный прирост населения, является смертность. В 2021г. было зарегистрировано 38,9 тыс. умерших, что на 1,1 тыс. умерших, или на 2,8 процента меньше, чем в 2020г. (40,0 тыс. умерших). Показатель общей смертности населения Кыргызстана в 2021г., соответственно, уменьшился и составил 5,8 умерших на 1000 населения (2020г. – 6,1).

Вместе с тем, население Кыргызстана с демографической точки зрения считается относительно молодым. В связи с этим в мировой практике, для проведения сопоставимости уровня смертности в странах с различной возрастной структурой населения, производится расчет стандартизованного коэффициента смертности (СКС). СКС представляет собой ту величину, какой мог бы соответствовать общий коэффициент смертности, если бы структура распределения населения по возрасту была приведена по составу населения Европы, принятому за стандарт. Следуя этим расчетам, коэффициент смертности населения Кыргызстана составил в 2021г. 10,1 умерших на 1000 населения, что выше, чем в среднем по Европе.²

Характерным для Кыргызстана, как и всех государств-участников СНГ, является то, что наибольшее влияние на изменение общей смертности оказывает смертность от болезней системы кровообращения, ежегодно являющихся причиной более половины летальных исходов (19 879 умерших, или 51,1 процента от общего числа умерших в 2021г.). Подавляющее число умерших от данной причины смерти (15,8 тыс. умерших, или 79,5 процента от числа умерших от сердечно-сосудистых заболеваний) – это лица старше трудоспособного возраста.

Второе место в структуре причин смерти занимают новообразования (онкологические заболевания – 10,3 процента от общего числа умерших в 2021г.), сохраняющие свой высокий уровень, как и в большинстве стран СНГ, на протяжении многих лет.

Наряду с этим, было зарегистрировано 2 960 умерших от коронавирусной инфекции (COVID-19), что составило 7,6 процента от общего числа умерших в 2021г. Наиболее высокий уровень смертности от COVID-19 наблюдался среди лиц старше трудоспособного возраста (72,9 процента), у которых был ослабленный иммунитет, а также хронические и возрастные заболевания.

Значительную долю в структуре причин смерти занимают неестественные причины смерти (травмы, отравления и некоторые другие последствия воздействия внешних причин – 2 843 погибших, или 7,3 процента от общего числа умерших в 2021г.). Из них на несчастные случаи на транспорте приходится 29,6 процента (в 2021г. в органах ЗАГС зарегистрирован 841 погибший в ДТП). Смертность от неестественных причин в большей мере свойственна населению трудоспособных возрастов (2 191 погибший, или 17,6 процента от общего числа умерших в трудоспособном возрасте в 2021г.).

Далее в структуре причин смерти следуют болезни органов пищеварения (2 060 умерших, или 5,3 процента от общего числа умерших в 2021г.).

Смертность от некоторых инфекционных и паразитарных болезней (526 умерших, или 1,4 процента от общего числа умерших в 2021г.) является типично мужской. В числе умерших

² База данных Всемирной организации здравоохранения «Health for all» («Здоровье для всех»), Европейский регион, код показателя 194.

от некоторых инфекционных и паразитарных заболеваний значительную долю составляли умершие от туберкулеза (45,6 процента), в основном, в трудоспособном возрасте (76,7 процента от числа умерших от туберкулеза).

В Кыргызстане остается высокой материнская смертность. В 2021г. от осложнений беременности, родов и послеродового периода зарегистрирована смерть 50 женщин, или 33,3 умерших женщин на 100 тыс. детей, родившихся живыми.

Младенческая смертность, несмотря на заметное ее сокращение в течение последних лет, остается высокой. В 2021г. от различных заболеваний, отравлений и травм умерло 2 289 младенцев в возрасте до одного года, или 15,2 детей на 1000 родившихся живыми.

Основными причинами младенческой смертности являются заболевания и состояния, возникающие в перинатальном (послеродовом) периоде. От этих причин в 2021г. умерло 1 558 детей в возрасте до одного года (68,1 процента от общего числа умерших детей в возрасте до 1 года). Далее следуют врожденные аномалии (пороки развития) – 379 младенцев (16,6 процента), затем болезни органов дыхания – 163 умерших детей (7,1 процента), некоторые инфекционные и паразитарные болезни – 61 умерший (2,7 процента от общего числа умерших детей в возрасте до 1 года) (Таблица 3).

Таблица 3: Младенческая смертность по причинам смерти
(человек)

	2017	2018	2019	2020	2021
Всего умерших в возрасте до одного года	2 401	2 535	2 621	2 270	2 289
из них по причинам смерти:					
отдельные состояния, возникающие в перинатальном периоде	1 499	1 745	1 806	1 618	1 558
болезни органов дыхания	267	211	224	166	163
врожденные аномалии (пороки развития), деформации и хромосомные нарушения	463	421	410	365	379
некоторые инфекционные и паразитарные болезни	60	54	64	39	61
травмы, отравления и некоторые другие последствия воздействия внешних причин	37	39	47	47	37
болезни нервной системы	30	23	28	13	29
болезни органов пищеварения	16	9	11	5	6

Приостановившийся рост общей и младенческой смертности обусловил некоторое повышение показателя ожидаемой продолжительности жизни при рождении, как у мужчин (67,9 лет), так и у женщин (76,1 лет). Таким образом, по-прежнему наблюдается гендерный разрыв в средней продолжительности жизни – 8 лет (График 1). Вероятность дожить до пенсионного возраста у женщин составляет 90 процентов, у мужчин – более 70 процентов.

График 1: Ожидаемая продолжительность жизни при рождении по полу
(лет)

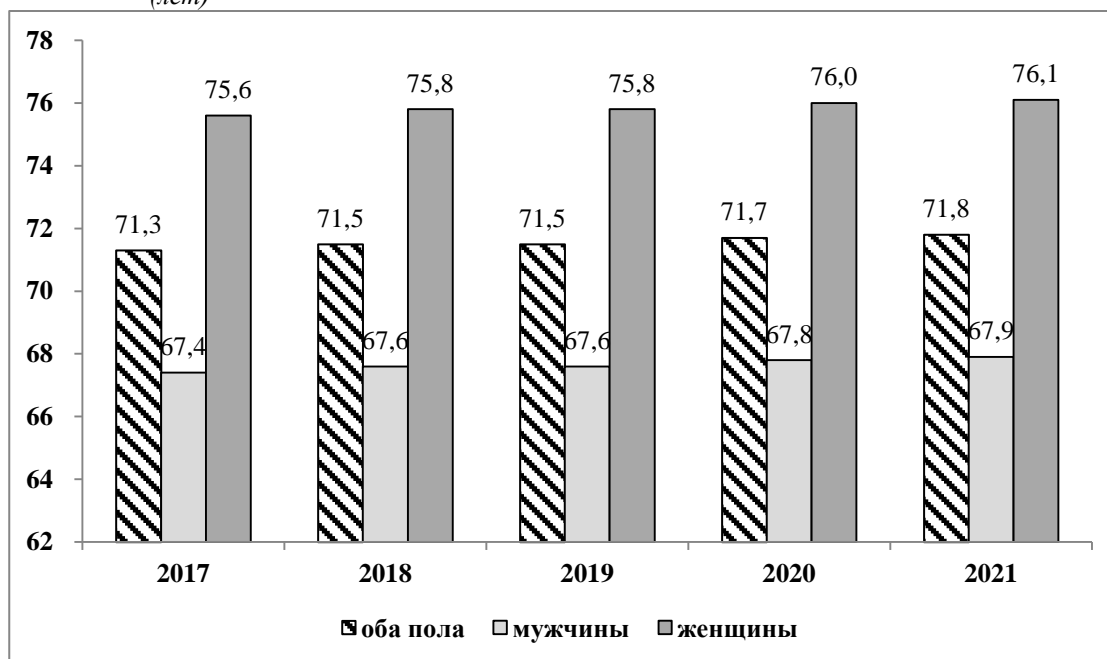

В 2021г. в республику прибыло 8 229 человек, выбыло 8 998 человек, миграционный отток населения за пределы страны составил -769 человек (- 4 861 человек – в 2020г.). Таким образом, в 2021г. в республике отмечалось увеличение эмиграции населения страны на постоянное место жительства.

Отрицательный миграционный баланс отмечался, по-прежнему, со всеми странами СНГ, за исключением Узбекистана (472 человека), Таджикистана (454 человека) и Украины (16 человек). Основными странами в плане выбора нового постоянного (или долгосрочного) места жительства эмигрантов из Кыргызстана остаются Россия и Казахстан.

2.2 Индикаторы уровня жизни населения

Вопросы человеческого и социального развития занимают центральное место в государственной политике Кыргызской Республики. Они включают в себя обеспечение возможностей населения для достойной трудовой деятельности и получения образования, охрану здоровья населения, защиту его уязвимых категорий, активное участие граждан в культурной жизни. Все эти направления деятельности способствуют повышению благосостояния и сокращению бедности и полностью соответствуют целям в области Устойчивого развития.

За последние пять лет в социальной сфере государства прослеживался заметный рост основных индикаторов уровня жизни населения. Так, в 2017-2021гг. среднедушевые денежные доходы населения, по данным выборочного обследования бюджетов домашних хозяйств, возросли в 1,4 раза. В 2021г. денежные доходы сельских жителей превысили доходы городского населения в 1,03 раза и составили, соответственно, 6 727,3 и 6 514,0 сома в месяц на душу населения. Распределение общего объема денежных доходов по 20 - процентным квинтильным¹ группам населения складывается в пользу пятой группы (с наибольшими доходами), где сконцентрировано 43,9 процента всех денежных доходов населения, тогда как на долю первой 20-процентной группы населения (с наименьшими доходами) приходилось только 6,3 процента всех доходов.

Минимальные нормы потребления продуктов питания и структура прожиточного минимума для основных социально-демографических групп населения Кыргызской Республики утверждены Постановлением Правительства Кыргызской Республики от 6 ноября 2009г. №694. В структуре прожиточного минимума расходы на продовольственные товары

составили 65 процентов, непродовольственные товары - 16 процентов, услуги - 17 процентов и налоги - 2 процента. Стоимостная величина прожиточного минимума в 2021г. составила 6 268,3 сома в среднем на душу населения в месяц и по сравнению с 2020г. увеличилась на 17,0 процента, а по отношению к 2017г.- на 27,9 процента. Основная доля прожиточного минимума приходится на стоимость продовольственной корзины (4 074,4 сома). При этом, изменение величины прожиточного минимума зависит от колебания цен на основные виды продуктов питания.

Уровень благосостояния населения также характеризуется обеспеченностью предметами длительного пользования культурно-бытового и хозяйственного назначения. Данный показатель косвенно отражает уровень благосостояния домохозяйства и его денежные доходы за отдельный промежуток времени. По данным обследования, в 2021г. в среднем на 100 домашних хозяйств, приходилось 110 телевизоров, 98 холодильников, 86 стиральных машин, 10 магнитофонов и 42 электропылесоса. В среднем каждое домашнее хозяйство имело по два сотовых телефона и каждое третье - имело в наличии легковой автомобиль. Половину всех предметов культурно-бытового и хозяйственного назначения составили вещи со сроком службы до 10 лет, к которым относятся вычислительная техника, телерадиоаппаратура и электробытовые приборы. Предметы длительного назначения, такие как мебель и автотранспортные средства, имели срок службы более 10 лет.

Таблица 4: Наличие предметов длительного пользования в домашних хозяйствах
(штук на 100 домохозяйств)

	2017	2018	2019	2020	2021
Радиоприемные устройства	2	3	2	2	2
Телевизоры	111	110	111	111	110
Магнитофоны, видеоманитофоны	19	17	14	12	10
Фотоаппараты	4	4	3	3	3
Стиральные машины	73	77	79	82	86
Холодильники	87	88	92	94	98
Электропылесосы	37	38	39	39	42
Легковые автомобили	24	26	26	27	30
Персональные компьютеры	10	13	13	13	15
Сотовые телефоны	220	227	232	239	247

¹Для изучения структуры вариационного ряда распределения населения вычисляют значение признака, которые делят все единицы распределения на равные численности. Эти значения признака называются: квартили, квинтили, децили. **Квартилями** называются такие значения признака, которые делят распределение на четыре равные части по 25 процентов; **Квинтили** делят распределение на пять равных частей по 20 процентов; **Дециль** - такое значение признака в ряду распределения, которому соответствуют десятые доли численности совокупности по 10 процентов.

Таблица 5: Основные показатели уровня жизни населения*(на конец года)*

	2017	2018	2019	2020	2021
Фактическое конечное потребление домашних хозяйств, млн. сомов	481 878,0	519 519,6	524 304,7	512 183,0	672 144,2
на душу населения, тыс. сомов	81,1	85,6	84,5	81,0	104,4
в процентах к предыдущему году	105,7	104,7	100,8	92,6	112,0
Денежные доходы населения (в среднем на душу в месяц), сомов	4 739,4	5 337,3	5 684,7	5 625,4	6 647,8
Среднемесячная начисленная заработная плата одного работника, сомов	15 670	16 427	17 232	18 940	19 330
Минимальная заработная плата, сомов ¹	1 200	1 662	1 750	1 854	1 854
Отношение среднемесячной начисленной заработной платы одного работника к минимальной заработной плате, в разах	13,1	9,9	9,8	10,2	10,4
Средний размер назначенной месячной пенсии одного пенсионера с учетом компенсационных выплат ² (на конец года), сомов	5 578,0	5 761,0	5 960,0	6 101,6	6 412,8
Стоимость продовольственной корзины прожиточного минимума, сомов	3 185,5	3 115,2	3 124,1	3 483,1	4 074,4
Соотношение доходов 10 процентов наиболее и наименее обеспеченного населения, раз	12,9	11,7	10,6	9,2	11,3
Распределение общего объема денежных доходов по 20-ти процентным группам населения, в процентах:					
1-я группа (с наименьшими доходами)	5,9	6,2	6,8	7,1	6,3
5-я группа (с наибольшими доходами)	45,3	44,3	44,6	41,6	43,9
Величина прожиточного минимума в среднем на душу населения, сомов в месяц:					
все население	4 900,8	4 792,5	4 806,3	5 358,5	6 268,3
население трудоспособного возраста	5 479,1	5 357,9	5 368,6	6 003,6	7 040,3
население пенсионного возраста	4 392,9	4 283,0	4 286,7	4 785,4	5 580,3
Соотношение с величиной прожиточного минимума в процентах:					
среднедушевых денежных доходов	96,7	111,4	118,3	105,0	106,1
среднемесячной начисленной заработной платы ³	286,0	306,6	321,0	315,5	274,6
среднего размера назначенной месячной пенсии ⁴	127,0	134,5	139,0	125,7	114,9

¹ Согласно Закону КР “О Республиканском бюджете КР”.² Состоявшие на учете в пенсионных органах Социального фонда Кыргызской Республики и других государственных органах.³ К прожиточному минимуму населения трудоспособного возраста.⁴ К прожиточному минимуму населения старше трудоспособного возраста.

2.3 Денежные доходы домашних хозяйств

Как показали результаты интегрированного выборочного обследования домашних хозяйств, располагаемые денежные доходы населения Кыргызской Республики в 2021г. составили 6 647,8 сома в месяц на душу населения, увеличившись по сравнению с 2017г. в 1,4 раза. Денежные доходы населения формировались за счет заработной платы, выплаченной наемным работникам, социальных трансфертов (пенсий, пособий, стипендий, страховых возмещений и прочих выплат), доходов лиц, занятых предпринимательской деятельностью, доходов от собственности (процентов по вкладам, ценным бумагам, дивидендов, сдачи в аренду имущества), доходов от личного подсобного хозяйства и других.

Формирование денежных доходов населения складывалось, в основном, за счет доходов от трудовой деятельности (66,3 процента), социальных трансфертов (14,9 процента) и доходов от продажи сельскохозяйственной продукции, произведенной в личном подсобном хозяйстве (14,3 процента).

Структура денежных доходов населения, проживающего в городских поселениях и сельской местности, значительно различается. У горожан доля доходов от трудовой деятельности, в

общей сумме денежных доходов, составила 77,7 процента, а у жителей села – 59,7 процента. Доля социальных трансфертов у жителей городов составила 15,2 процента, а у жителей сел – 14,7 процента. Удельный вес доходов от продажи сельскохозяйственной продукции, произведенной в личном подсобном хозяйстве, у сельского населения составил 21,5 процента, а у городского – лишь 1,8 процента.

На величину среднедушевых денежных доходов большое влияние оказывает размер и состав домохозяйства. Для домашних хозяйств, состоящих из одного лица или только из взрослых лиц, присущ более высокий среднедушевой доход, а в домашних хозяйствах, состоящих из большего числа людей нетрудоспособного возраста, доход значительно ниже. Так, по данным обследования, среднедушевой денежный доход домохозяйства, состоящего из одного человека, в 2,3 раза превысил среднереспубликанский показатель.

В целом в 2021г. наблюдалось различие в среднедушевых денежных доходах населения в зависимости от места проживания. Так, выше среднереспубликанского значения сложились среднедушевые располагаемые денежные доходы населения Иссък-Кульской (на 525,5 сома) области, г. Бишкек (на 298,5 сома), Ошской (на 274,7 сома) и Чуйской (на 107,3 сома) областей. Приблизились к среднереспубликанскому значению доходы населения Джалал-Абадской области. Среднедушевые доходы, уровень которых не достигал среднереспубликанского значения, наблюдались у населения г. Ош (на 1 124,6 сома), Талаской (на 915,3 сома), Нарынской (на 838,9 сома) и Баткенской (на 442,3 сома) областей.

Среднедушевые денежные доходы небедного городского населения в 2021г. в 1,7 раза превышали доходы бедного городского населения, а доходы небедного сельского населения в 1,8 раза превышали доходы бедного сельского населения. Население городских поселений, попавшее в категорию бедных, поддерживает жизнедеятельность, в основном, за счет доходов от трудовой деятельности, где их доля составляет 79,0 процента. В сельской местности бедное население живет за счет доходов от трудовой деятельности, доля которых составила 59,1 процента, от социальных трансфертов – 17,4 процента и личного подсобного хозяйства – 21,1 процента.

Таблица 6: Денежные доходы домашних хозяйств по месту проживания
(в среднем на душу населения, сомов в месяц)

	2017	2018	2019	2020	2021
			Всего		
Денежные доходы - всего	4 739,4	5 337,3	5 684,7	5 625,4	6 647,8
в том числе:					
доходы от трудовой деятельности	3 270,5	3 676,8	3 978,9	3 793,8	4 406,3
социальные трансферты	779,6	841,3	898,7	938,6	987,9
доходы от личного подсобного хозяйства	486,4	595,9	565,3	671,0	949,6
прочие денежные поступления	202,8	223,3	241,9	222,0	303,8
			Городские поселения		
Денежные доходы - всего	5 172,3	5 583,5	5 886,0	5 701,9	6 514,0
в том числе:					
доходы от трудовой деятельности	4 049,3	4 356,3	4 583,8	4 403,8	5 059,8
социальные трансферты	822,7	877,4	919,3	949,8	989,4
доходы от личного подсобного хозяйства	62,0	76,8	66,1	82,5	114,1
прочие денежные поступления	238,4	273,1	316,8	265,8	350,7
			Сельская местность		
Денежные доходы - всего	4 500,9	5 200,4	5 571,7	5 581,7	6 727,3
в том числе:					
доходы от трудовой деятельности	2 841,5	3 298,9	3 639,4	3 446,2	4 018,0
социальные трансферты	755,9	821,2	887,1	932,1	987,0
доходы от личного подсобного хозяйства	720,2	884,6	845,4	1 006,4	1 446,2
прочие денежные поступления	183,2	195,7	199,8	197,0	276,1

График 2: Структура среднедушевых денежных доходов домашних хозяйств
(в процентах)

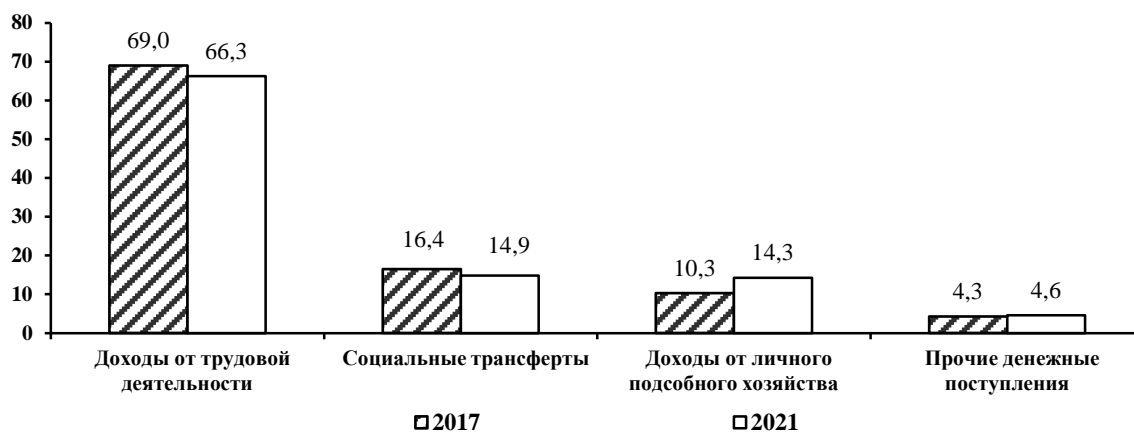

В целом по стране денежные доходы населения в 2021 году составили около 541,8 млрд. сомов. Распределение общего объема денежных доходов по квинтильным группам населения складывается в пользу 20-процентов населения с наибольшими доходами, у которых сконцентрировано около 44 процентов всех денежных доходов. При этом 20 процентов населения с наименьшими доходами имели в распоряжении лишь 6,3 процента всех денежных доходов населения.

В качестве следующего показателя степени дифференциации населения по уровню доходов в социально-экономической статистике используется индекс концентрации доходов (или коэффициент Джини). Коэффициент Джини показывает степень неравномерности распределения населения по уровню доходов, величину отклонения фактического распределения доходов населения от линии их равномерного распределения. По данным интегрированного выборочного обследования бюджетов домашних хозяйств неравенство среди населения с различным уровнем доходов снизилось. Значение коэффициента Джини по доходам снизилось с 0,392 в 2017г. до 0,372 в 2021г.

2.4 Денежные расходы домашних хозяйств

В ходе изучения жизненного уровня населения, помимо сопоставления доходов по группам домохозяйств и измерения их реальной величины, оценивается разница в уровнях душевого потребления продуктов питания, непродовольственных товаров и услуг, структура и состав расходов домохозяйств.

К частным индикаторам уровня жизни относятся показатели потребления отдельных товаров и услуг на душу населения в домохозяйствах, распределения их по социальным группам и регионам, показатели обеспеченности товарами длительного пользования, жильем, коммунально-бытовыми удобствами. Среди них выделяются натуральные и стоимостные индикаторы. Натуральные индикаторы непосредственно характеризуют уровень потребления, обеспеченность теми или иными благами, например, количество потребляемых человеком продуктов питания и их калорийность. Стоимостные индикаторы отражают расходы на удовлетворение конкретных потребностей и их динамику. Эти индикаторы группируются по видам потребления: расходы на питание, оплату жилищно-коммунальных услуг, одежду, предметы длительного пользования, отдых, проведение досуга и прочие товары и услуги.

Среднедушевые денежные расходы населения республики в 2021г. составили 4 681,5 сома в месяц и возросли по сравнению с 2017г. в 1,4 раза. Доля потребительских расходов в общей структуре расходов населения в 2021г. составила 85,7 процента, а доля расходов на налоги – 7,8 процента. Структура потребительских расходов состоит из расходов на продовольственные товары, непродовольственные товары и услуги, направленные на личное потребление членов домашнего хозяйства.

Расходы на продовольственные товары, состоящие из расходов на продукты питания и расходов на питание вне дома, снизились с 49,7 процента в 2017г. до 48,9 процента в 2021г. Доля расходов на покупку продуктов питания, занимающих значительную часть в потребительских расходах, в 2021г. составила 45,4 процента, что по сравнению с 2017г. на 0,5 процентных пункта меньше.

В общей сумме расходов, ежегодно затрачиваемых населением на покупку продуктов питания, наибольший удельный вес в 2021г. занимали хлеб и хлебные продукты (37,5 процента), что на 1,03 процентных пункта выше, чем в 2017г. При этом, доля расходов на покупку мяса и мясoproдуктов увеличилась с 25,2 процента в 2017г. до 33,8 процента в 2021г. Доля расходов на овощи и бахчевые в 2021г. составила 7,5 процента, масло и жиры – 8,7 процента, приобретение сахара и кондитерских изделий – 4,5 процента, молока и молочной продукции – 6,0 процента.

Среднедушевые денежные расходы на продукты питания у населения, проживающего в городских поселениях, превысили расходы сельского населения в 1,1 раза. В целом в 2021г. среднедушевые расходы на питание небедных домохозяйств в 1,7 раза превышали расходы на питание бедных домохозяйств.

Отмечались изменения в структуре денежных расходов на приобретение непродовольственных товаров. Увеличилась доля затрат на покупку топлива с 18,6 процента в 2017г. до 19,5 процента в 2021г., а также возросли затраты на покупку средств передвижения - с 4,7 до 6,9 процента, в то время как доля расходов на покупку одежды и тканей за этот период, напротив, уменьшилась с 43,4 процента до 40,2 процента.

Расходы населения на услуги в 2021г. в общей сумме потребительских расходов составили 23,0 процента. Так, в обследуемых домашних хозяйствах за анализируемый период основную часть расходов на услуги составили жилищно-коммунальные услуги, доля которых по сравнению с 2017г. увеличилась на 1,7 процента и в общем объеме расходов на услуги составила 29,4 процента. Расходы на услуги транспорта по сравнению с 2017г. уменьшились на 1,6 процентных пункта, составив 17,8 процента, доля расходов на услуги связи также уменьшилась с 20,5 процента в 2017г. до 17,4 процента в 2021г. Увеличились расходы на услуги здравоохранения с 10,3 до 11,3 процента, в то время как доля расходов на образование за этот период сократилась с 8,3 процента до 6,2 процента.

Таблица 7: Денежные расходы домашних хозяйств по месту проживания

(в среднем на душу населения, сомов в месяц)

	2017	2018	2019	2020	2021
	Всего				
Денежные расходы – всего	3 460,5	3 874,0	3 899,0	3 913,6	4 681,5
в том числе:					
потребительские расходы на:					
продовольственные товары	2 974,4	3 269,6	3 294,3	3 350,9	4 012,0
непродовольственные товары	1 477,1	1 599,0	1 591,4	1 716,7	1 961,9
платные услуги	857,3	934,3	931,8	846,8	1 126,4
налоги, сборы, платежи	639,9	736,3	771,1	787,4	923,7
прочие денежные расходы	246,7	334,1	333,9	329,1	365,9
	239,4	270,3	270,8	233,5	303,5
	Городские поселения				
Денежные расходы - всего	3 807,6	4 379,6	4 412,7	4 401,2	5 028,5
в том числе:					
потребительские расходы на:					
продовольственные товары	3 348,7	3 790,1	3 770,2	3 846,6	4 402,7
непродовольственные товары	1 635,8	1 853,7	1 748,2	1 863,9	2 098,0
платные услуги	829,0	942,8	961,1	835,4	1 037,6
налоги, сборы, платежи	884,0	993,6	1 060,9	1 147,3	1 267,1
прочие денежные расходы	341,9	446,6	441,8	433,0	478,5
	117,0	142,9	200,8	121,7	147,3
	Сельская местность				
Денежные расходы - всего	3 269,3	3 592,8	3 610,8	3 635,6	4 475,2
в том числе:					
потребительские расходы на:					
продовольственные товары	2 768,2	2 980,2	3 027,4	3 068,4	3 779,9
непродовольственные товары	1 389,7	1 457,3	1 503,5	1 632,9	1 880,9
платные услуги	872,9	929,6	915,3	853,3	1 179,3
налоги, сборы, платежи	505,5	593,2	608,6	582,3	719,7
прочие денежные расходы	194,3	271,5	273,4	269,9	299,0
	306,9	341,1	310,0	297,3	396,3

График 3: Структура потребительских расходов домашних хозяйств

(в процентах)

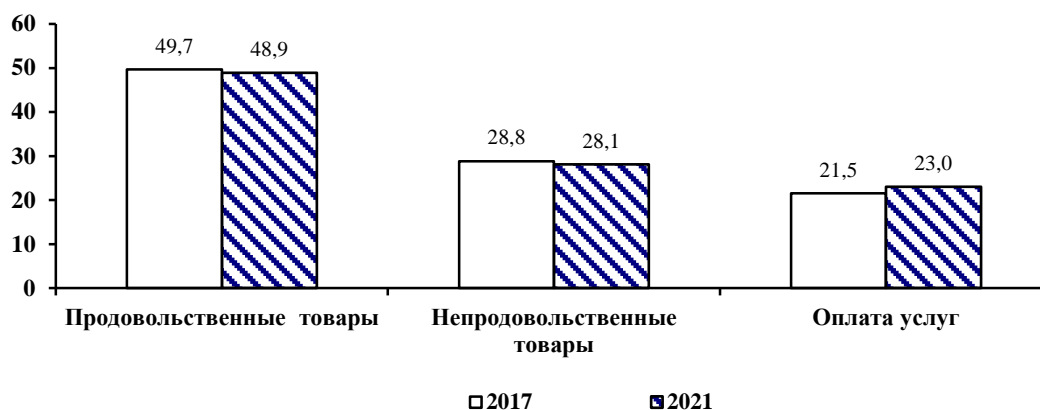

Наиболее затратными статьями в структуре потребительских расходов являются расходы на покупку продуктов питания, что характерно для населения, проживающего как в городских поселениях, так и в сельской местности. В 2021г. расходы на питание вне дома у небедного городского населения в 1,6 раза превысили эти же расходы небедного населения сельской

местности. Что касается других статей, то небедным домохозяйствам в городских поселениях наиболее доступно приобретение непродовольственных товаров личного пользования, таких как одежда, обувь, средства гигиены, мебель, нежели небедным домохозяйствам в сельской местности. Кроме этого, в городских поселениях высока доля расходов на услуги транспорта и связи. В 2021г. жилищно-коммунальные услуги у небедного городского населения в 3,9 раза превысили эти же расходы небедного населения сельской местности. Среди прочих расходов для небедных городских домохозяйств характерно превышение в 4 раза расходов на услуги учреждений культуры, чем у небедных домохозяйств в сельской местности.

2.5 Уровень бедности населения

Методы измерения бедности. Исследование бедности в Кыргызской Республике начато в 1996г. в рамках реализации Проекта «Мониторинг бедности» при методологическом и финансовом содействии Всемирного Банка на основе выборочных обследований домашних хозяйств.

Для оценки уровня бедности в качестве порогового значения была применена черта бедности, пересчитанная по данным интегрированного выборочного обследования бюджетов домашних хозяйств и рабочей силы за 2021г. Пересчет черты бедности произведен в соответствии с «Методикой определения черты бедности», утвержденной постановлением Правительства Кыргызской Республики от 25 марта 2011 года №115 и обусловлен уровнем инфляции, превысившим десятипроцентный порог. Индекс потребительских цен (ИПЦ) в 2021 году составил 111,9 процента, при этом ИПЦ на продовольственные товары и безалкогольные напитки сложился на уровне 117,8 процента, на непродовольственные товары и услуги – 106,2 процента. Стоимостная величина общей черты бедности в 2021 году составила 45 797 сомов в год на душу населения, крайней – 30 536 сомов.

При определении стоимости общего и среднедушевого потребления суммируются все данные по всем потребительским расходам населения:

- Расходы на продукты питания - расходы населения на приобретаемые продукты питания, продукты питания, потребляемые вне дома. В эти расходы включается также стоимость потребления продуктов собственного производства и полученных в подарок.
- Приобретаемые продукты питания - стоимость потребленных продуктов питания, купленных в отчетный период или ранее.
- Продукты питания, потребляемые вне дома - расходы на продукты питания, приобретаемые и потребляемые вне дома в течение обследуемого периода времени.
- Продукты собственного производства - оценка стоимости потребленных продуктов питания, произведенных домохозяйством для собственного потребления.
- Непродовольственные товары и услуги - расходы на приобретение одежды, обуви, белья, тканей, мыло - моющих средств и предметов личной гигиены, галантереи, предметов домашнего обихода, предметов для отдыха, занятий, увлечений, строительных материалов и сантехники, ремонт дома, услуги прачечных, бань и саун, парикмахерских, оплату услуг транспорта, услуг здравоохранения, образования и жилищно-коммунальных услуг.
- Товары длительного пользования – учет условной стоимости пользования этими товарами (амортизация).

Все расходы, описанные выше, складываются для получения стоимости общего семейного потребления в год. Стоимость среднедушевого потребления определяется путем деления стоимости общего семейного потребления на количество членов домохозяйства.

Таблица 8: Уровень бедности и уровень крайней бедности по социально-демографическим группам
(в процентах)

	2017	2018	2019	2020	2021
Черта бедности, сомов в год на душу населения	32 093,15	32 679,48	32 980,52	35 268,49	45 796,55
Черта крайней бедности, сомов в год на душу населения	17 471,46	17 471,46	17 705,57	19 773,58	30 535,90
Общий уровень бедности	25,6	22,4	20,1	25,3	33,3
Уровень крайней бедности	0,8	0,6	0,5	0,9	6,0
Уровень бедности среди возрастных групп населения:					
Дети в возрасте 0 - 17 лет	32,0	28,3	25,7	31,8	40,5
Молодежь в возрасте 14- 28 лет	22,9	20,9	16,2	22,0	31,2
Население трудоспособного возраста (женщины 16-57 лет, мужчины 16-62 лет)	22,0	19,3	17,1	21,7	29,7
Население старше трудоспособного возраста (женщины 58 лет и старше, мужчины 63 лет и старше)	18,9	14,8	13,3	17,8	24,1

Таблица 9: Уровень бедности по месту проживания населения

	2017	2018	2019	2020	2021
Всего бедные	25,6	22,4	20,1	25,3	33,3
из них крайне бедные	0,8	0,6	0,5	0,9	6,0
Городские поселения - бедные	20,4	20,1	14,7	18,3	33,3
из них крайне бедные	0,3	0,2	0,1	0,3	7,3
Сельская местность - бедные	28,4	23,7	23,2	29,3	33,3
из них крайне бедные	1,0	0,7	0,8	1,2	5,3

Таблица 10: Показатели глубины и остроты бедности
(в процентах)

	2017	2018	2019	2020	2021
Глубина бедности	4,6	3,7	3,3	4,4	6,6
Острота бедности	1,2	0,9	0,8	1,1	2,0

Таблица 11: Показатели бедности в высокогорных районах в 2021г.

	Высокогорные районы	Среднегорные районы	Равнинные районы
Уровень бедности	35,1	34,9	32,8
Уровень крайней бедности	5,2	4,8	6,3
Глубина бедности	6,4	6,1	6,7

Неравенство населения. По результатам обследования, за истекшие пять лет неравенство среди населения с различным уровнем потребления снизилось.

Несмотря на это, неравномерность распределения расходов остается высокой. В 2021г., по данным обследования, расходы 20 процентов наиболее обеспеченных слоев населения превысили расходы 20 процентов наименее обеспеченных слоев населения в 4,2 раза.

В качестве следующего показателя степени дифференциации населения по уровню расходов в социально-экономической статистике используется индекс концентрации расходов (или коэффициент Джини). Коэффициент Джини¹ показывает степень неравномерности распределения населения по уровню расходов, величину отклонения фактического распределения расходов населения от линии их равномерного распределения. По данным обследования, значение коэффициента Джини увеличилось с 0,211 в 2017г. до 0,345 в 2021г., что характерно для городских поселений и сельской местности. По отношению к 2019г. значение коэффициента увеличилось в сельской местности, в то время как в городских поселениях наблюдается небольшое снижение.

Таблица 12: Кумулятивная доля расходов по процентным группам распределения расходов домашних хозяйств (в процентах)

Процентные группы	Общие расходы	Среднедушевые расходы
1	0,4	0,1
5	3,1	0,6
10	7,4	1,8
20	13,9	4,1
30	23,1	7,8
40	32,0	12,4
50	40,8	18,1
60	50,2	24,6
70	60,6	32,4
80	71,5	41,9
90	82,5	54,5
95	91,4	69,5
99	96,5	84,5
100	100,0	100,0
Среднее значение, сомов в год	246 571,7	60 639,3
Медианное значение, сомов в год	227 438,5	54 187,7

Таблица 13: Коэффициент Джини

	2017	2018	2019	2020	2021
По потреблению					
Всего	0,211	0,217	0,221	0,221	0,345
Городские поселения	0,221	0,236	0,231	0,229	0,322
Сельская местность	0,204	0,206	0,212	0,215	0,355
Соотношение уровня расходов 20 % наиболее и 20 % наименее обеспеченных групп, в разах	3,9	4,1	4,3	4,2	4,2
По доходам					
Всего	0,392	0,378	0,364	0,344	0,372

¹Коэффициент Джини является суммарным статистическим показателем, связанным с кривой Лоренца и принимает значение от 0 до 1. Чем меньше значение данного коэффициента, тем равномернее распределение расходов или доходов.

График 4: Кривая Лоренца

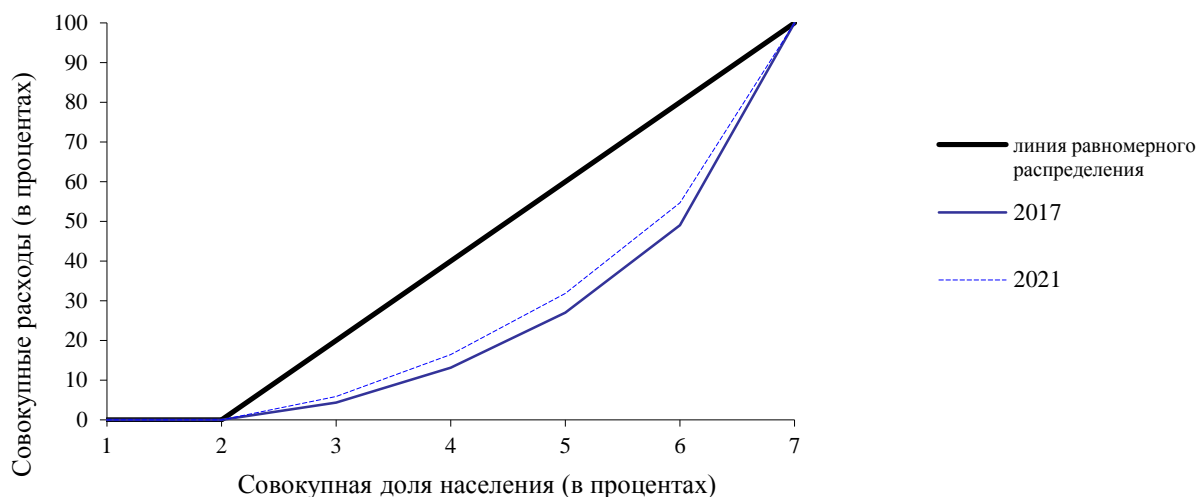

Интенсивность бедности. Результаты оценок измерения благосостояния населения в Кыргызской Республике произведены на основе выборочного обследования бюджетов 5 016 домашних хозяйств. Результаты опроса показывают, что уровень бедности в 2021г., рассчитанный по потребительским расходам, в целом по стране составил 33,3 процента, что выше по отношению к предыдущему году на 8,0 процентных пункта.

Стоимостная величина общей черты бедности в 2021г. составила 45 797 сомов в год на душу населения, крайней – 30 536 сомов.

Уровень бедности в сельской местности увеличился на 4,0 процентных пункта, а в городских поселениях - на 15,0 процентных пункта.

За чертой бедности в 2021 году проживали 2 млн. 244 тыс. человек, из которых 62,7 процента являлись жителями сельских населенных пунктов.

В 2021 году по сравнению с предыдущим годом рост уровня бедности отмечался во всех регионах, в том числе в городе Бишкек - на 19,0 процентных пункта, городе Ош - на 13,9, Таласской области - на 11,0, Иссык-Кульской - на 10,2, Джалал-Абадской и Баткенской областях - на 6,0, Ошской - на 5,0, Нарынской – на 2,4 и Чуйской области -на 1,6 процентных пункта.

Уровень крайней бедности в 2021 году составил 6,0 процента и по сравнению с предыдущим годом увеличился на 5,1 процентных пункта. За чертой крайней бедности проживали 407,1 тысячи человек, из которых 54,9 процента являлись жителями сельских населенных пунктов.

Рост крайней бедности наблюдался во всех регионах республики, за исключением городских поселений Таласской области. Крайняя бедность увеличилась в городе Бишкек на 9,2 процентных пункта, Баткенской области - на 8,5, Иссык-Кульской - на 7,6, Джалал-Абадской - на 6,0, Нарынской области - на 3,7, в городе Ош - на 3,1, Чуйской области - на 2,7 процентных пункта, Таласской - на 2,6 и Ошской области - на 2,1 процентных пункта.

Уровень крайней бедности в городских поселениях в 2021 году по сравнению с предыдущим годом повысился на 7,0 процентных пункта, в сельской местности - на 4,1 процентных пункта.

Таблица 14: Уровень бедности по территории в 2021г.*(в процентах)*

	Всего	Городские поселения	Сельская местность
Кыргызская Республика	33,3	33,3	33,3
Баткенская область	40,7	35,9	42,7
Джалал-Абадская область	43,2	43,9	42,9
Иссык-Кульская область	38,1	33,0	40,4
Нарынская область	39,2	22,4	41,9
Ошская область	23,8	28,7	23,3
Таласская область	23,5	30,4	22,2
Чуйская область	27,0	9,5	31,2
г. Бишкек	35,8	35,8	-
г.Ош	28,6	28,6	-

В 2021 году глубина бедности, характеризующая дефицит бюджета бедных относительно черты бедности, составила 6,6 процента и по сравнению с предыдущим годом увеличилась на 2,3 процентных пункта, острота бедности составила 1,9 процента, что на 0,8 процентных пункта выше предыдущего года.

Домашние хозяйства по составу и главам домашнего хозяйства. На вероятность попадания домохозяйства в категорию бедных, оказывает влияние размер и состав домохозяйства. Низкий подушевой доход связан, как правило, с высоким коэффициентом иждивенчества и большим размером домашнего хозяйства. Число бедных и крайне бедных домохозяйств более крупных по размеру, имеющих большее количество детей и взрослых, где также выше нагрузка на одного работающего (по 2,6 - в бедных и 3,5 в очень бедных домохозяйствах), в основном, преобладает в сельской местности.

Таблица 15: Состав домохозяйств и коэффициент иждивенчества в 2021г.*(человек)*

	Размер домохозяйства	Дети	Взрослые	Престарелые	Коэффициент иждивенчества
Всего	4,1	1,6	2,0	0,5	1,6
в том числе:					
небедные	3,6	1,3	1,9	0,5	1,3
бедные	5,5	2,6	2,4	0,5	2,6
из них крайне бедные	6,0	3,1	2,5	0,4	3,5
Городские поселения	3,5	1,3	1,8	0,4	1,4
в том числе:					
небедные	3,0	1,0	1,6	0,5	1,1
бедные	5,0	2,3	2,4	0,3	2,4
из них крайне бедные	5,7	2,9	2,6	0,2	3,0
Сельская местность	4,5	1,8	2,1	0,5	1,8
в том числе:					
небедные	4,1	1,5	2,0	0,5	1,4
бедные	5,8	2,8	2,4	0,6	2,8
из них крайне бедные	6,3	3,3	2,4	0,6	3,9

Важным фактором, влияющим на уровень бедности, является возраст главы домохозяйства. Наибольшая доля бедных в 2021г. приходилась на домохозяйства, возглавляемые лицами в возрасте от 35-45 лет (34,6 процента), а в домохозяйствах, возглавляемых лицами в возрасте

18-25 лет, бедность 18,3 процента. Уровень образования главы домохозяйства также является фактором, влияющим на показатель бедности. Среди домохозяйств, возглавляемых лицами с высшим образованием, 82,1 процента являются небедными, в то время как среди домохозяйств, возглавляемых лицами с начальным образованием, к категории бедных относятся 26,3 процента.

График 5: Уровень бедности по возрастным группам глав домашних хозяйств в 2021г.

(в процентах к количеству домашних хозяйств)

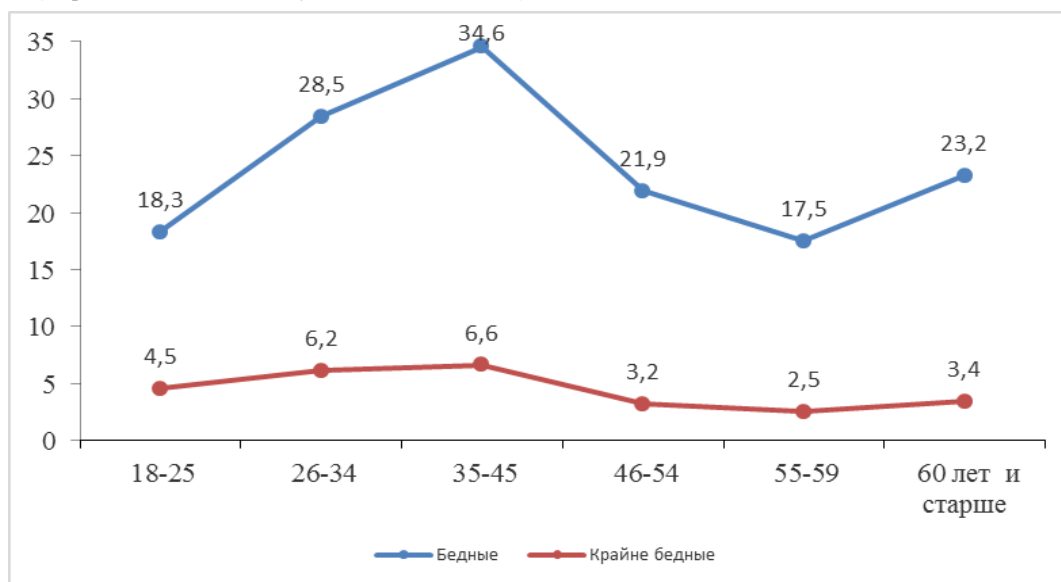

Энергетическая ценность питания в домашних хозяйствах. Питание – один из важнейших факторов, влияющих на состояние здоровья и трудоспособность человека. Исследованиями установлено, что сокращение продолжительности жизни населения и рост заболеваемости в современных условиях связаны как с падением уровня жизни определенной части населения, так и с недостаточной грамотностью в вопросах правильной организации питания. Одним из социально обусловленных факторов, влияющих на заболеваемость населения, является несбалансированное по качественному и количественному составу питание.

От уровня благосостояния домохозяйства зависит качество, количество и разнообразие потребляемых продуктов питания. Энергетическая ценность питания населения в небедных домашних хозяйствах в 2021г. была на 30,9 процента выше, чем в бедных и на 42,7 процента - чем в крайне бедных домашних хозяйствах.

Таблица 16: Энергетическая ценность потребленных продуктов питания по уровню бедности и полу в 2021г.

	Всего	в том числе	
		мужчины	женщины
Энергетическая ценность, ккал			
Всего	2 240	2 350	2 142
небедные	2 497	2 616	2 390
бедные	1 725	1 820	1 639
из них крайне бедные	1 430	1 523	1 351
Белки, граммов			
Всего	61	65	59
небедные	69	73	66
бедные	46	49	44
из них крайне бедные	38	40	36

	Всего	в том числе	
		мужчины	женщины
Жиры, граммов			
Всего	66	69	64
небедные	75	78	72
бедные	49	52	46
из них крайне бедные	42	44	39

Регулярность и качество питания на протяжении длительного периода времени находят свое отражение в массе тела человека, за исключением физиологических особенностей, связанных с состоянием здоровья, которые мы здесь не рассматриваем.

При анализе питания взрослого населения в возрасте 18 лет и старше был использован индекс массы тела, представляющий собой частное от деления массы тела (кг) на квадрат роста (m^2). Взрослое население с индексом массы тела меньше 18,5 классифицировано как имеющее недостаточный вес, от 18,5 до 25 – имеющее нормальный вес, от 25 до 30 – лица с избыточной массой тела, 30 и выше – страдающее от ожирения. Для большей наглядности индекс массы тела рассчитан для трудоспособного населения по 10-летним возрастным группам.

Около половины (49,5 процента) взрослого населения имели нормальную массу тела. Хроническая энергетическая недостаточность наблюдается у 1,4 процента взрослого населения, причем среди женщин распространенность недостаточного веса на 0,9 процентных пункта выше, чем среди мужчин. Из всех возрастных групп недостаток веса чаще встречается у молодежи в возрасте 18-29 лет: у мужчин – 2,9 процента и у женщин – 6,5 процента. Для всех возрастных групп доля лиц с энергетической недостаточностью выше у женщин, чем у мужчин.

Среди взрослого населения избыточная масса тела и ожирение являются более масштабным явлением, чем недоедание. Избыток веса имели 41,5 процента мужчин и 34,6 процента женщин. Ожирение наблюдается у 9,1 процента мужчин и 13,3 процента женщин. Среди возрастных групп с избыточным весом, преобладает население предпенсионного и пенсионного возраста, как среди мужчин, так и среди женщин.

Таблица 17: Индекс массы тела для взрослых по полу и возрасту в 2021г.

(в процентах)

	Всего	из них в возрасте, лет			Предпенсионный возраст	Пенсионеры
		18-29	30-39	40-49		
Всего						
Недостаточная масса тела (ИМТ<18,5)	1,4	4,7	0,9	0,3	0,3	0,2
Нормальная масса тела (18,5<= ИМТ<25)	49,5	80,8	55,6	40,1	30,8	33,4
Избыточная масса тела (25<= ИМТ<30)	37,7	12,7	38,0	46,7	51,5	44,7
Ожирение (ИМТ>=30)	11,4	1,9	5,6	12,9	17,4	21,7
Мужчины						
Недостаточная масса тела (ИМТ<18,5)	0,9	2,9	0,5	0,0	0,2	0,2
Нормальная масса тела (18,5<=ИМТ<25)	48,5	81,1	44,4	37,8	31,3	35,2

	Всего	из них в возрасте, лет			Предпенсионный возраст	Пенсионеры
		18-29	30-39	40-49		
Избыточная масса тела ($25 \leq \text{ИМТ} < 30$)	41,5	14,4	48,8	52,6	53,1	47,3
Ожирение ($\text{ИМТ} \geq 30$)	9,1	1,7	6,4	9,6	15,4	17,3
Женщины						
Недостаточная масса тела ($\text{ИМТ} < 18,5$)	1,8	6,5	1,3	0,6	0,5	0,2
Нормальная масса тела ($18,5 \leq \text{ИМТ} < 25$)	50,4	80,6	65,2	42,0	30,1	32,7
Избыточная масса тела ($25 \leq \text{ИМТ} < 30$)	34,6	10,8	28,7	41,8	49,6	43,8
Ожирение ($\text{ИМТ} \geq 30$)	13,3	2,0	4,8	15,6	19,8	23,3

2.6 Уровень детской бедности

Дети, живущие в бедности, испытывают отсутствие материальных, духовных и эстетических ресурсов, необходимых для выживания, развития и благополучия, что не позволяет им воспользоваться своими правами, полностью раскрыть свой потенциал или участвовать в жизни общества в качестве его полноценных и равноправных членов. Нищета лишает детей достоинства, подвергает их жизнь опасности и ограничивает их возможности.

По результатам выборочного интегрированного обследования домашних хозяйств, определено, что в 2021 г. из общей численности детей в возрасте 0-17 лет, 40,5 процента проживали в условиях бедности, из них 8,0 процента оказались в категории крайне бедных. Уровень детской бедности в сельской местности составил 39,7 процента, что на 2,4 процентных пункта ниже, чем в городских поселениях.

Доля детей, проживающих в бедных домохозяйствах, превышает общий уровень бедности населения. Эту ситуацию объясняет коэффициент иждивенчества, который выше в бедных домохозяйствах и большое влияние на его значение оказывает число детей в возрасте 0-17 лет.

Таблица 18: Доля детей, проживающих в бедности в 2021г.
(в процентах к итогу)

	Всего	Городские поселения	Сельская местность
Всего	100	100	100
Небедные	59,5	57,9	60,3
Бедные	40,5	42,1	39,7
из них крайне бедные	8,0	10,4	6,8

Так, если на одно небедное домохозяйство в 2021г. в среднем приходилось 1,3 детей, то в бедных домохозяйствах этот показатель достигал 2,6 ребенка. Причем, как в небедных (1,5 ребенка), так и в бедных (2,8 ребенка) домохозяйствах большее количество детей приходилось на сельскую местность.

Таблица 19. Бедность в зависимости от количества детей в домашнем хозяйстве в 2021г.

(в процентах)

	Домашние хозяйства, имеющие				
	1 ребенка	2 детей	3 детей	4 детей	5 и более детей
Всего домохозяйств	18,5	22,2	22,2	14,0	6,6
бедные	19,7	31,2	44,5	51,6	62,5
из них крайне бедные	2,3	3,7	7,9	12,4	17,2
Городские домохозяйства	20,5	23,2	20,2	9,8	4,1
бедные	23,7	33,8	49,3	58,5	66,8
из них крайне бедные	3,2	6,9	11,5	20,0	18,2
Сельские домохозяйства	17,4	21,6	23,3	16,5	8,2
бедные	17,0	29,5	42,0	49,1	61,3
из них крайне бедные	1,6	1,7	6,1	9,7	16,9

Как показали результаты обследования, в 2021г. количество людей, проживающих в бедных домохозяйствах, более многочисленных по количеству детей, превысило количество людей, проживающих в небедных домохозяйствах почти на два члена семьи. Так, более половины домохозяйств, имеющих трех и более детей, попадают в категорию бедных, как в городских поселениях, так и в сельской местности. Наиболее бедными оказались домохозяйства, имеющие пять и более детей (62,5 процента), что характерно для городских поселений (66,8 процента) и сельской местности (61,3 процента). В небедных домохозяйствах только одного ребенка имеют 80,3 процента домохозяйств, а в бедных же домохозяйствах один ребенок имеется лишь у 19,7 процента домохозяйств.

Питание детей. Статус питания детей отражает их общее здоровье. Недоедание или неадекватное питание в раннем детстве связано с нарушением ментального развития и снижением потенциала познания в более позднем возрасте.

Анализируя качество питания детей, можно отметить, что в 2021г. калорийность потребляемых продуктов питания у детей в возрасте 1-17 лет составила 1 921,0 ккал, что соответствует суточной потребности, составляющей по минимальным нормам потребления 1 920 ккал. При этом калорийность питания детей в возрасте 1-3 лет на 381 ккал ниже минимальной суточной нормы этой возрастной категории. Потребление других жизненно важных элементов, таких как жиры и белки, у детей в возрасте 1-17 лет были ниже установленной суточной потребности на 11 и 17 граммов, соответственно.

Таблица 20: Доля детей по возрасту и полу, отстающих в весе в 2021г.

(в процентах к общей численности детей соответствующего возраста)

	Z-скор <-2 (вес к росту)		
	Всего	Мальчики	Девочки
Всего	8,3	7,0	9,7
Итого для 1-6 лет	8,6	7,3	9,9
1-летние	13,8	10,9	17,3
2 года	5,5	5,7	5,3
3 года	10,8	4,2	17,5
4 года	5,8	5,5	6,2
5 лет	5,8	7,1	4,8
6 лет	10,5	9,1	11,9
Девочки 7-10 лет, мальчики 7-11 лет	8,0	6,7	9,5

Неравнозначно распределение недоедающих детей по территории республики. Наибольшая доля дошкольников, страдающих недостатком веса, наблюдалась в Нарынской области (13,0 процента), г.Бишкек (12,1 процента) и г.Ош (11,2 процента).

Таблица 21: Доля детей, отстающих в весе, по территории в 2021г.

(в процентах к общей численности детей соответствующего возраста)

	Z-скор (вес к росту) <-2	
	1-6 лет	7-10 (дев) 7-11 (мальч)
Баткенская область	10,7	5,0
Джалал-Абадская область	2,6	3,1
Иссык-Кульская область	5,6	7,6
Нарынская область	13,0	16,9
Ошская область	9,5	12,0
Таласская область	2,0	0,9
Чуйская область	10,2	8,7
г. Бишкек	12,1	4,7
г. Ош	11,2	10,9

2.7 Индекс детской бедности и лишений

Численность постоянного населения Кыргызской Республики на начало 2022г. составила, по оценке, 6 млн. 747 тыс. человек, наличного – 6 млн. 492 тыс. Более трети постоянного населения (35,4 процента) проживало в городских поселениях и почти две трети (64,6 процента) - в сельских. Поскольку миграционный баланс по-прежнему характеризуется превышением числа эмигрантов над иммигрантами, прирост численности населения осуществляется только за счет естественного прироста. В 2021г. темп прироста численности населения составил 1,7 процента, что по мировым меркам является довольно высоким.

Важной характеристикой населения республики является соотношение возрастных групп моложе трудоспособного, трудоспособного и старше трудоспособного возрастов. В 2021г. 34,7 процента от общей численности населения страны составили дети и подростки, 56,8 процента – лица в трудоспособном возрасте и 8,5 процента – старше трудоспособного возраста.

Вопросы человеческого и социального развития являются объектом пристального внимания политиков, общественности и международных институтов. Обеспечение возможностей населения для достойной трудовой деятельности и получения образования, охраны здоровья населения, защиты его уязвимых категорий, активное участие граждан в культурной жизни - все эти направления деятельности нацелены на повышение благосостояния и сокращение бедности.

В 2021г. уровень детской бедности составил 40,5 процента, превысив общую бедность на 7,2 процентных пункта.

Нищета лишает детей достоинства, подвергает их жизнь опасности, ограничивает возможности и приводит к необратимым последствиям, как в их дальнейшей жизни, так и в жизни общества.

Используемое в статистической практике измерение детской бедности основано на уровне материальной обеспеченности семьи. Однако, на уровень детского благополучия оказывают влияние такие факторы, как заболеваемость и смертность детей, уровень образования и воспитания, доступ к услугам здравоохранения, криминогенная обстановка и многие другие факторы, прямо или косвенно влияющие на качество жизни детей и подростков.

В современном обществе все большая роль отводится нематериальным аспектам бедности: проблемам здравоохранения, таким процессам, как снижение качества образования, культуры, социального отчуждения. Дополнительным инструментом изучения положения детей являются интегральные индексы, включающие различные характеристики благополучия детей.

При поддержке Представительства Детского Фонда ООН в Кыргызской Республике, Нацстаткомом Кыргызской Республики разработана методика расчета индекса детской бедности и лишений (индекс детского благополучия), в соответствии с которой индикаторы, характеризующие положение детей, классифицированы в группы и определены принципы и порядок его расчета.

Методология построения и расчета индекса детской бедности основана на принципе всемирно известного индекса экономической свободы по методике Херитидж-фонда. При расчете индекса детской бедности используются индикаторы, характеризующие различные стороны детского благополучия, т.е. их материальную обеспеченность, наличия условий, при которых дети имеют свободный доступ к самому необходимому для их здоровья, дальнейшего полноценного развития и становления их как личности.

В основу разработки методологии расчета настоящего индекса принят модельный набор 28 индикаторов, объединенных в 6 равноправных групп. Все используемые индикаторы делятся на два типа - позитивные и негативные. К позитивным индикаторам отнесены статистические показатели, рост значений которых характеризует положительный процесс, и наоборот, к негативным индикаторам отнесены показатели, рост значений которых характеризует отрицательный процесс.

При расчете индексов используются рейтинги категорий с равным весом и затем рассчитываются средние значения по категориям. Значение индекса детской бедности и лишений является результатом среднего значения индексов групп и *приближается к 100 процентам при улучшении ситуации по всем индикаторам.*

№ группы	Индикаторы	Тип индикатора Н-негативный П-позитивный
I.	Материальная детская бедность	
1.1	Уровень детской бедности, в процентах к общей численности детей в возрасте 0-17 лет	Н
1.2	Уровень крайней детской бедности, процентов	Н
1.3	Глубина детской бедности, <i>процентов</i>	Н
1.4	Доля детей (1-6 лет) с недостаточным для их возраста весом, процентов	Н
II.	Состояние и профилактика здоровья детей	
2.1	Доля детей, родившихся с отставанием массы тела (менее 2,5 кг), <i>процентов</i>	Н
2.2	Заболеваемость детей туберкулезом (0-14 лет), <i>на 100000 населения</i>	Н
2.3	Заболеваемость беременных женщин анемией, <i>процентов</i>	Н
2.4	Доля детей, прошедших иммунизацию против кори, <i>процентов</i>	П
2.5	Доля детей, прошедших иммунизацию против туберкулеза, <i>процентов</i>	П
III.	Коэффициенты смертности	
3.1	Младенческая смертность, <i>на 1000 родившихся</i>	Н
3.2	Перинатальная смертность, <i>на 1000 родившихся живыми и мертвыми</i>	Н
3.3	Ожидаемая продолжительность жизни для 5-ти летних детей	П
3.4	Детская смертность до 5 лет, <i>на 1000 родившихся</i>	Н
3.5	Материнская смертность, <i>на 100000 родившихся живыми</i>	Н
IV.	Образование и дошкольное воспитание детей	
4.1	Доля детей (4 класс), получивших положительные оценки по тесту "математика", <i>процентов</i>	П
4.2	Доля детей (4 класс) получивших положительные оценки по тесту "грамотность", <i>процентов</i>	П
4.3	Доля детей, охваченных дошкольным образованием, <i>процентов</i>	П

№ группы	Индикаторы	Тип индикатора Н-негативный П-позитивный
4.4	Доля детей (нетто-коэффициент), охваченных начальным образованием (1-4 классы), <i>процентов</i>	П
4.5	Доля детей (нетто-коэффициент), охваченных средним образованием (5-11 классы), <i>процентов</i> Условия и качество жизни	П
V.		
5.1	Доля населения, не имеющего доступа к услугам здравоохранения, <i>процентов</i>	Н
5.2	Доля родов, принятых при помощи квалифицированного медперсонала, <i>процентов</i>	П
5.3	Доля населения, не имеющего доступа к чистой питьевой воде, <i>процентов</i>	Н
5.4	Доля населения, не имеющего доступа к адекватным санитарно-гигиеническим условиям, <i>процентов</i>	Н
VI.	Детские риски	
6.1	Доля несовершеннолетних детей, совершивших преступления в общей численности, совершивших преступления, <i>процентов</i>	Н
6.2	Доля детей, рожденных женщинами в раннем возрасте (до 18 лет), <i>процентов</i>	Н
6.3	Смертность детей и подростков в возрасте 15-24 года от самоубийств, <i>на 100000 населения соответствующего возраста</i>	Н
6.4	Взято на учет ВИЧ инфицированных детей в возрасте 0-17 лет с диагнозом, установленным впервые в жизни, <i>на 100000 населения соответствующего возраста</i>	Н
6.5	Численность выявленных детей оставшихся без попечения родителей (0-17 лет), <i>на 100000 населения</i>	Н

Низкий уровень материальной обеспеченности населения является основной причиной бедности. Недостаточное наличие финансовых средств заставляет часть населения выживать и в этой ситуации в большей степени страдают дети. Именно материальное благосостояние является индикатором качества жизни, от которого зависит полноценное питание, качество и объем получаемых услуг.

За период 2017-2021гг. значение индекса детской бедности и лишений в целом по республике увеличилось с 73,1 процента до 74,8 процента. Отмечено изменение ситуации в каждом из шести субиндексов, составляющих индекс детской бедности. При этом, субиндекс образования и воспитания возрос на 11,8 процентных пункта, детских лишений - на 4,2 процентных пункта, субиндекс здоровья – на 1,4 процентных пункта, детских рисков – на 0,9 процентных пункта, демографических потерь - на 0,8 процентных пункта, а субиндекс материальной детской бедности снизился на 8,5 процентных пункта.

График 6: Изменение индекса детской бедности и лишений
(в процентах)

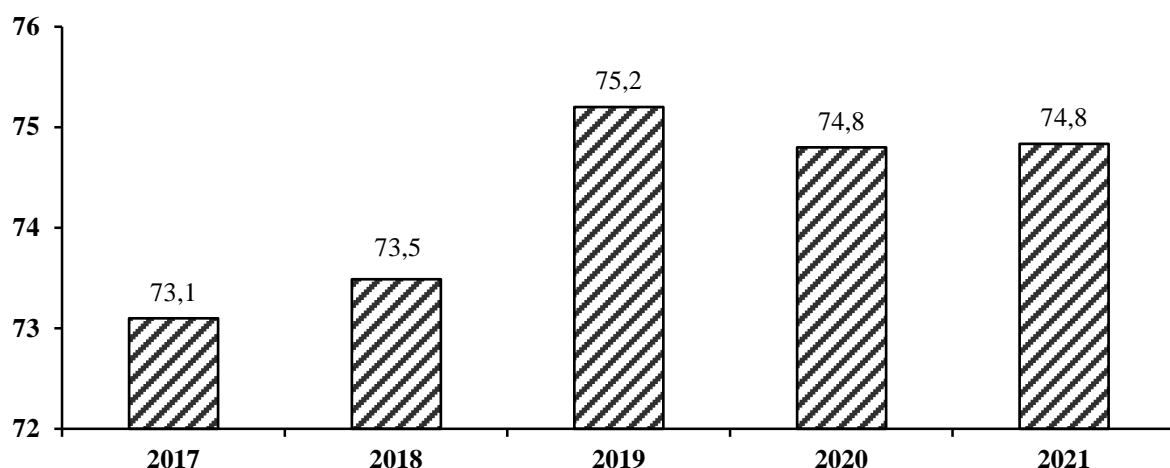

Значительная дифференциация детского благополучия отмечена в зависимости от региона проживания. В 2021г. разрыв в показателе индекса детской бедности в регионах страны составил 8,1 процентных пункта. Наибольшее значение индекса отмечено в г. Бишкек (79,8 процента) и Чуйской (78,4 процента) области, а наименьшее – в Нарынской (71,7 процента) области.

Таблица 22: Индекс детской бедности и лишений по территории
(в процентах)

	2017	2018	2019	2020	2021
Кыргызская Республика	73,1	73,5	75,2	74,8	74,8
Баткенская область	68,8	72,1	71,1	73,0	72,9
Джалал-Абадская область	69,2	69,5	70,8	69,9	74,4
Иссык-Кульская область	74,6	74,4	75,4	73,1	72,8
Нарынская область	71,4	69,5	73,0	71,3	71,7
Ошская область	70,0	70,9	73,3	73,7	74,1
Таласская область	74,9	74,6	75,3	73,8	74,9
Чуйская область	76,5	80,1	79,6	80,4	78,4
г. Бишкек	81,5	81,0	82,7	80,0	79,8
г. Ош	72,0	74,2	75,4	75,4	75,8

Каждая группа или компонент индекса включает индивидуальный набор индикаторов, характеризующих положение детей в определенном контексте.

Субиндекс образования и воспитания за период 2017-2021гг. в целом по стране увеличился на 11,8 процентных пункта и в 2021г. составил 49,6 процента, несмотря на то, что его значение на протяжении всего наблюдаемого периода занимает нижнюю позицию среди всех субиндексов. За пятилетний период у этого субиндекса отмечен наибольший прогресс по стране, при этом, улучшение субиндекса достигнуто почти во всех регионах, а наибольший прогресс отмечался в Джалал-Абадской (рост на 26,1 процентных пункта), Баткенской (рост на 20,4 процентных пункта) и Ошской (рост на 18,0 процентных пункта) областях, а также г.Бишкек (рост на 10,2 процентных пункта), наименьший – в Нарынской области, где отмечалось его увеличение на 0,3 процентных пункта.

Субиндекс детских лишений и бедствий за 2017-2021гг. в целом по стране увеличился на 4,2 процентных пункта и в 2021г. составил 80,0 процента. При этом, наблюдалось неравномерное распределение субиндекса детских лишений и бедствий в регионах страны. Наибольший прогресс в улучшении субиндекса достигнут в г.Ош (рост на 12,2 процентных

пункта), наименьший – в Иссык-Кульской области (рост на 0,1 процентных пункта). В то же время, снижение субиндекса отмечалось в Джалал-Абадской области и г.Бишкек (на 0,6 процентных пункта).

Субиндекс здоровья за 2017-2021гг. в целом по стране увеличился на 1,4 процентных пункта и в 2021г. составил 81,2 процента. Наибольший прогресс в улучшении субиндекса достигнут в Джалал-Абадской (рост на 9,7 процентных пункта), наименьший – в Таласской (рост на 0,6 процентных пункта) областях. В то же время, снижение субиндекса отмечалось в г.Ош (на 7,7 процентных пункта) и Чуйской (на 4,7 процентных пункта) области.

За период 2017-2021гг. субиндекс детских рисков в целом по стране уменьшился на 0,9 процентных пункта, увеличившись с 87,0 до 88,0 процента, а субиндекс демографических потерь улучшился на 0,8 процентных пункта и в 2021г. составил 79,0 процента.

Что касается субиндекса материальной детской бедности, то из всех субиндексов за период 2017-2021гг. в целом по стране отмечено его уменьшение на 8,5 процентных пункта (с 79,8 до 71,3 процента). Наибольшее снижение субиндекса отмечалось в г.Бишкек (на 23,9 процентных пункта), Иссык-Кульской (на 13,4 процентных пункта) и Нарынской (на 12,2 процентных пункта) областях. Наименьшее ухудшение субиндекса материальной детской бедности за пятилетний период наблюдалось в г.Ош (снижение на 1,1 процентных пункта), Таласской (снижение на 2,0 процентных пункта) и Чуйской (снижение на 0,7 процентных пункта) областях.

Таблица 23: Индекс детской бедности и лишений по субиндексам
(в процентах)

	2017	2018	2019	2020	2021
Индекс детской бедности и лишений	73,1	73,5	75,2	74,8	74,8
Материальная детская бедность	79,8	80,9	81,2	78,9	71,3
Здоровье	79,8	79,7	82,2	81,7	81,2
Демографические потери	78,2	79,3	80,0	78,5	79,0
Образование и воспитание	37,8	38,5	42,5	41,5	49,6
Детские лишения и бедствия	75,7	76,1	77,8	78,0	80,0
Детские риски	87,0	86,3	87,5	90,3	88,0

2.8 Жилищные условия

Способы получения жилья. Материалы обследования показали, что большинство населения республики, независимо от уровня бедности, проживают в жилых помещениях, принадлежащих членам домохозяйства на правах собственности (95,3 процента).

Жилье приобреталось населением различными способами: 46,0 процента домохозяйств построили жильё индивидуально, 29,1 процента приобрели в результате покупки или обмена, 4,4 процента получили по ордеру, 15,9 процента унаследовали и приобрели в связи с дарением, 3,5 процента домохозяйств снимают его у частных лиц.

Среди населения, проживающего в бедных домохозяйствах, доля построивших индивидуальное жильё, составила 53,2 процента, а среди очень бедных – 53,5 процента. Среди небедных 31,7 процента приобрели жильё у частных лиц, частных компаний или обменяли, построили жильё 42,4 процента населения.

Более 43 процентов домохозяйств республики располагают в среднем от 10 до 20 кв.м жилой площади на одного человека. В то же время, среди крайне бедных домохозяйств более 40 процентов имеют менее 10 кв.м жилой площади на душу населения.

Таблица 24: Распределение домохозяйств по способу получения жилья в зависимости от уровня бедности
(в процентах к итогу)

	Всего	Небедные	Бедные	Крайне бедные
Всего	100	100	100	100
в том числе:				
получили по ордеру	4,4	4,9	3,3	1,1
приобрели у частного лица	27,9	30,2	23,1	19,7
построили	46,0	42,4	53,2	53,5
обменяли	1,0	1,3	0,4	0,0
получили в наследство	15,9	17,0	13,7	12,3
приобрели у частных компаний	0,2	0,1	0,4	0,0
другое	1,2	0,9	1,9	2,5
снимают у частного лица	3,5	3,2	4,1	10,8

Большая часть населения страны проживает в домах и квартирах, состоящих из 2-4 жилых комнат. Количество комнат не влияет на показатели уровня бедности и место проживания. Данная ситуация прослеживается во всех регионах, за исключением г. Бишкек, где около четверти домохозяйств, проживает в однокомнатных квартирах и домах.

2.9 Благоустройство жилых помещений

Благоустройство жилого помещения характеризует как уровень благосостояния домохозяйства, проживающего в нем, так и наличие инфраструктуры, дающей возможность использования основных благ цивилизации. Уровень благоустройства жилых помещений между городскими и сельскими домохозяйствами значительно отличается. Бедные домашние хозяйства, а также домашние хозяйства, проживающие в сельской местности, имеют менее благоустроенное жилье. Электричество является единственным видом благоустройства, охватывающим всю территорию республики.

Как показали итоги обследования, в 2021г. системой централизованного отопления были оснащены 31,3 процента городских домохозяйств и только 0,4 процента - сельских домохозяйств. Это указывает на исключительно городской характер предоставления услуги, связанной с централизованным теплоснабжением населения.

Доступ к сети газопровода имеют 21,6 процента домохозяйств республики, из них 49,6 процента городских и 5,0 процента - сельских домохозяйств. Недостаточная распространенность газопровода по территории республики лишает доступа к централизованному газоснабжению практически все сельское население страны.

Каждое девятое жилое помещение подключено к линии стационарной телефонной связи. Уровень обеспеченности населения стационарными телефонами в городских поселениях в семь и более раз выше, нежели в сельской местности.

К централизованному водоснабжению подключены 40,0 процента домохозяйств. Доля городских домохозяйств, подключенных к централизованному водоснабжению, превышает долю сельских на 50,2 процентных пункта.

Таблица 25: Домохозяйства по видам благоустройства и уровню бедности в 2021г.
(в процентах)

	Водопровод	Сетевой газ	Центральное отопление	Телефон
Всего	40,0	21,6	11,9	11,3
в том числе:				
небедные	43,3	24,1	12,0	12,4
бедные	33,4	16,4	11,7	9,0
из них крайне бедные	35,2	12,9	12,3	2,2
Городские поселения	71,5	49,6	31,3	24,9
Сельская местность	21,3	5,0	0,4	3,2

Немаловажное влияние на состояние здоровья населения оказывает чистая питьевая вода, доступа к которой не имеют 7,6 процента населения, живущего в сельской местности, и пользуются питьевой водой из рек, родников и арыков, представляющей серьезную опасность для их здоровья.

Таблица 26: Источники снабжения водой в зависимости от места проживания и уровня бедности домохозяйств в 2021г.

(в процентах)

	Централизованный водопровод	Водопроводная колонка	Колодец	Родник, река, арык, водохранилище, пруд
Всего	40,0	51,1	4,0	4,9
в том числе:				
небедные	43,3	47,4	4,1	5,2
бедные	33,4	58,7	3,7	4,3
из них крайне бедные	35,2	55,3	5,6	3,8
Городские поселения	71,5	26,1	2,0	0,3
Сельская местность	21,3	66,0	5,2	7,6

Качество предоставляемых услуг

Частота отключения электроэнергии. Электричество является единственным видом коммунальных услуг, охватывающим всю территорию республики. Наличие электросетей еще не означает, что население имеет непрерывный доступ к электроэнергии. О качестве предоставленных услуг электросетей можно судить из ответов населения о частоте отключения электроэнергии.

Непрерывную подачу электроэнергии по итогам обследования отметили лишь 11,2 процента домохозяйств, отключение электричества несколько раз в год наблюдалось у 59,7 процента, несколько раз в неделю отключали электроэнергию у 0,6 процента домохозяйств и каждый день не отключали электроэнергию ни в одном домохозяйстве.

Таблица 27: Частота отключения электроэнергии в зависимости от места проживания домохозяйств в 2021г.

(в процентах к итогу)

	Всего	Городские поселения	Сельская местность
Всего	100	100	100
в том числе:			
никогда не отключали	11,2	23,8	3,7
несколько раз в год	59,7	62,2	58,2
раз в месяц	22,4	8,0	30,9
раз в неделю	6,2	5,5	6,6
несколько раз в неделю	0,6	0,5	0,7
каждый день	-	-	-

Избавление от мусора. Сопутствующим продуктом жизнедеятельности человека является мусор. Способы избавления от мусора напрямую зависят от доступа к услугам, предоставляемым коммунальным хозяйством. В 2021г. домохозяйства избавлялись от мусора путем использования контейнеров, мусоропроводов, сбрасывания в мусорные кучи, сжигания и закапывания.

В городских поселениях наибольшая доля домохозяйств (91,8 процента) избавлялась от мусора путем использования контейнеров и сбрасывания его в мусорные кучи (6,2 процента). В сельской местности 39,4 процента домохозяйств сжигали мусор и 16,1 процента использовали сброс в мусорные кучи.

Наибольшая доля домохозяйств, избавлявшихся от мусора в сельской местности путем закапывания, приходится на Ошскую (30,9 процента), Баткенскую (22,6 процента) и Джалал-Абадскую (6,7 процента) области, а наименьшая – на Чуйскую и Таласскую (по 0,5 процента), а также Иссык-Кульскую (1,2 процента) области.

Таблица 28: Избавление от мусора в зависимости от места проживания домохозяйств в 2021г.

(в процентах к итогу)

	Всего	Городские поселения	Сельская местность
Всего	100	100	100
в том числе:			
сброс в мусоропровод	-	-	-
сбор грузовиком, контейнером	58,4	91,8	31,5
сброс в мусорные кучи	11,7	6,2	16,1
сжигание	22,6	1,7	39,4
закапывание	7,4	0,3	13,0

Использование источников энергии для приготовления пищи. Для приготовления пищи в республике, в основном, пользуются такими источниками энергии как газ, электричество и твердое топливо. В городских поселениях 57,2 процента небедных домохозяйств пользуются газовой плитой, подсоединенной к центральному газопроводу, тогда как 47,4 процента бедных домохозяйств пользуются электроплиткой. В сельской местности 23,4 процента крайне бедных и 33,0 процента бедных домохозяйств, для приготовления пищи используют твердое топливо.

В городских поселениях большинство небедных домохозяйств Джалал-Абадской (31,6 процента) и Чуйской (36,6 процента) областей, г.Бишкек (75,2 процента) и г.Ош (52,6 процента) для приготовления пищи используют газовые плиты с центральным газопроводом. Бедные домохозяйства в сельской местности, как и крайне бедные, используют как электроплитки, так и твердые виды топлива, крайне бедные домохозяйства (76,6 процента) используют электроплиты, а вот 23,4 процента пользуются твердыми видами топлива.

В целом по республике 58,4 процента бедных домохозяйств и 70,2 процента крайне бедных домохозяйств используют электроплиты, как один из основных источников энергии для приготовления пищи.

Таблица 29: Использование основных источников энергии для приготовления пищи в зависимости от места проживания и уровня бедности домохозяйств в 2021г.

(в процентах)

	Всего	Газовая плита с центральным газопроводом	Газовая плита с газом в баллонах	Электроплитка	Твердое топливо (печка, очаг)
Всего					
Небедные	100	28,4	1,3	50,5	19,8
Бедные	100	18,3	1,1	58,4	22,3
из них крайне бедные	100	12,8	0,0	70,2	17,0
Городские поселения					
Небедные	100	57,2	0,9	38,4	3,6
Бедные	100	44,4	1,4	47,4	6,8
из них крайне бедные	100	27,2	0,0	63,0	9,8
Сельская местность					
Небедные	100	5,5	1,6	60,1	32,7
Бедные	100	0,3	0,8	65,9	33,0
из них крайне бедные	100	0,0	0,0	76,6	23,4

2.10 Здоровоохранение

В последние годы наблюдается снижение численности врачей и среднего медицинского персонала. Так, если в 2017г. на 10 тыс. населения приходилось 22 врача, то 2021г - 21 врач, а численность среднего медицинского персонала за этот период снизилась с 56 до 51 человека. При этом, обеспеченность населения больничными койками на 10 тыс. населения сократилась с 43 коек в 2017г. до 41 койки в 2021г.

В 2021г. заболеваемость населения с диагнозом, установленным впервые в жизни, в расчете на 10 000 населения по сравнению с 2017г. уменьшилась на 15,5 процента. При этом, наблюдалось снижение числа заболевших болезнями крови и кроветворных органов - в 2 раза, эндокринной системы, системы кровообращения - в 1,7 раза, мочеполовой системы - в 1,5 раза, болезнями глаза и его придатков, уха и сосцевидного отростка - в 1,4 раза.

2.11 Репродуктивное здоровье женщин

Использование средств контрацепции. Использование средств контрацепции позволяет планировать рождение детей, предохраняет женщин от частых абортов, которые наносят колоссальный ущерб их здоровью, а также защищает от инфекционных заболеваний, передающихся половым путем. Среди женщин в возрасте 15-49 лет число использовавших противозачаточные средства в 2021г. в сельской местности немного выше (59,1 процента), чем в городских поселениях (56,6 процента). В городских поселениях средствами контрацепции пользуются свыше 62,6 процента женщин, имеющих основное общее и начальное образование, 61,0 процента женщин, имеющих среднее профессиональное образование, 57,8 процента – среднее профессиональное образование, и 54,5 процента женщин со средним полным образованием. В сельской местности этот показатель выше среди женщин, имеющих высшее и незаконченное образование – 61,0 процента, тот же показатель имеют женщины со средним полным образованием, а у женщин с начальным профессиональным образованием – 59,7 процента.

Таблица 30: Использование средств контрацепции в зависимости от уровня образования женщин в 2021г.

(в процентах)

	Всего	Городские поселения	Сельская местность
Всего	58,1	56,6	59,1
Высшее и незаконченное высшее	59,2	57,8	61,0
Среднее профессиональное	56,2	61,0	52,0
Начальное профессиональное	53,3	40,4	59,7
Среднее полное	58,9	54,5	61,0
Основное общее и начальное	54,9	62,6	51,4

Наибольшая доля женщин, применявших средства контрацепции, приходилась на Таласскую (74,5 процента) Иссык-Кульскую (72,3 процента) области, г.Ош (69,5 процента) и Чуйскую область (63,5 процента), а наименьшая – на Ошскую (52,2 процента) и Джалал-Абадскую области (46,0 процента).

Таблица 31: Использование средств контрацепции женщинами по территории в 2021г.

(в процентах)

	Всего	Городские поселения	Сельская местность
Кыргызская Республика	58,1	56,6	59,1
Баткенская область	62,9	44,4	70,8
Джалал-Абадская область	46,0	44,8	46,6
Иссык-Кульская область	72,3	61,2	77,9
Нарынская область	62,4	55,5	63,5
Ошская область	52,2	46,3	52,7
Таласская область	74,5	55,4	78,1
Чуйская область	63,5	59,2	64,6
г.Бишкек	58,5	58,5	-
г.Ош	69,5	69,5	-

В целом по республике около 40 процента женщин используют контрацептивы как в возрастной группе 26-35 лет, так и в группе 36-45 лет независимо от того, относятся они к категории бедных или нет. Наименьшая доля женщин, применявших контрацептивы, приходится на возрастные группы 15-25 лет и 46-49 лет, что характерно для всех регионов.

Таблица 32: Использование контрацепции в зависимости от уровня бедности женщин по возрастным группам в 2021г.

(в процентах от численности женщин в возрасте 15-49 лет)

	Всего	в том числе по возрастным группам			
		15-25 лет	26-35 лет	36-45 лет	46-49 лет
Кыргызская Республика	100	7,4	36,5	42,7	13,3
Небедные	100	6,5	33,2	44,8	15,5
Бедные	100	9,0	41,9	39,4	9,7
Баткенская область	100	7,7	40,8	40,1	11,4
Небедные	100	2,4	21,5	59,3	16,8
Бедные	100	12,6	58,6	22,4	6,4
Джалал-Абадская область	100	5,7	38,4	44,6	11,3
Небедные	100	4,8	33,1	46,6	15,5
Бедные	100	6,5	43,2	42,8	7,5
Иссык-Кульская область	100	8,3	36,4	39,5	15,8
Небедные	100	8,1	34,1	36,4	21,5
Бедные	100	8,5	39,4	43,6	8,4
Нарынская область	100	7,1	29,6	40,9	22,4
Небедные	100	4,7	18,0	45,7	31,6
Бедные	100	9,4	40,6	36,3	13,7
Ошская область	100	9,4	32,4	48,1	10,0
Небедные	100	10,9	33,4	48,1	7,6
Бедные	100	5,0	29,5	48,0	17,5
Таласская область	100	5,1	35,4	42,4	17,2
Небедные	100	6,0	32,2	41,0	20,8
Бедные	100	2,9	42,7	45,5	8,9
Чуйская область	100	8,6	40,2	39,4	11,8
Небедные	100	7,7	40,8	38,3	13,2
Бедные	100	11,4	38,5	42,6	7,5
г.Бишкек	100	3,3	36,1	43,5	17,1
Небедные	100	1,2	31,5	46,1	21,2
Бедные	100	6,3	42,5	39,9	11,3
г.Ош	100	15,8	36,4	37,4	10,4
Небедные	100	8,5	36,3	41,8	13,5
Бедные	100	29,2	36,8	29,3	4,6

Намерение женщин иметь детей в ближайшие годы. В Кыргызской Республике независимо от уровня бедности практически у всех женщин роды проходят в стационаре (роддома, родильные отделения), что снижает риск смертности женщин и новорожденных. Среди женщин, родивших детей в 2021г., доля родов в стационарных медицинских учреждениях, составила 99,8 процента.

Таблица 33: Место рождения ребенка в зависимости от уровня бедности в 2021г.

(в процентах)

	Всего		Небедные		Бедные	
	городские поселения	сельская местность	городские поселения	сельская местность	городские поселения	сельская местность
Всего	100	100	100	100	100	100
В стационаре (роддоме, родильных отделениях)	99,8	100,0	99,8	100,0	99,9	100,0
Дома	0,2	-	0,2	-	0,1	-
В частной клинике	-	-	-	-	-	-

В целом по республике 46,3 процента всех женщин фертильного возраста планируют рождение ребенка в ближайшие годы. При этом, рождение следующего ребенка планируют 29,5 процента женщин в возрасте 18 - 30 лет, имеющих двух детей, и 31,8 процента женщин этого же возраста, имеющие одного ребёнка, а также 33,6 процента женщин в возрасте от 31-40 лет, имеющих троих детей.

Таблица 34: Число женщин, планирующих рождение ребенка в ближайшие годы*(в процентах от числа женщин в возрасте 18-49 лет, когда-либо состоявших в браке)*

	Число женщин, планирующих рождение ребенка	в том числе по возрастным группам		
		18-30 лет	31-40 лет	41-49 лет
Всего	46,3	100	100	100
Без детей	79,8	16,4	4,5	18,5
С одним ребенком	76,4	31,8	18,8	27,4
С двумя детьми	57,0	29,5	22,7	22,8
С тремя детьми	43,4	18,3	33,6	23,2
С четырьмя и более	16,8	3,9	20,3	8,0

Среди женщин в возрасте от 18 до 30 лет наибольшая доля, планирующих рождение следующего ребенка, приходится на Ошскую (30,1 процента), Джалал-Абадскую (18,2 процента), Чуйскую (11,0 процента) области и г.Бишкек (10,8 процента), а наименьшая – на Таласскую (3,0 процента) и Нарынскую (4,9 процента) области. При этом, в Джалал-Абадской, Чуйской областях и г.Бишкек доля женщин, планирующих рождение ребенка, высока в каждой возрастной группе.

Таблица 35: Число женщин, планирующих рождение ребенка в ближайшие годы, по территории*(в процентах от числа женщин в возрасте 18-49 лет, когда-либо состоявших в браке)*

	Число женщин, планирующих рождение ребенка	в том числе по возрастным группам		
		18-30 лет	31-40 лет	41-49 лет
Кыргызская Республика	46,3	100	100	100
Баткенская область	42,3	9,2	5,7	5,4
Джалал-Абадская область	49,4	18,2	22,7	18,1
Иссык-Кульская область	47,2	6,4	7,2	7,5
Нарынская область	49,1	4,9	3,8	5,2
Ошская область	50,0	30,1	16,5	10,7
Таласская область	44,9	3,0	4,2	4,3
Чуйская область	41,1	11,0	14,5	11,3
г.Бишкек	44,1	10,8	22,7	30,4
г.Ош	44,3	6,5	2,7	7,1

2.12 Образование

Одним из главных приоритетов в области образования является сохранение его уровня и качества. Школьное образование является основным звеном системы образования и включает в себя три ступени: начальное общее, основное общее и среднее (полное) общее образование. В последние годы получила распространение разнотипная структура школьного образования по видам и формам собственности. На начало 2021/2022 учебного года в республике насчитывалось 2,3 тыс. дневных общеобразовательных организаций, число которых по сравнению с 2017/2018 учебным годом увеличилось на 71 организацию.

Наряду с массовыми общеобразовательными организациями, функционируют организации с углубленным изучением различных предметов – гимназии, лицеи и др. В настоящее время действует 435 таких организаций (против 409 – в 2017/2018 учебном году), общая численность учащихся в них составила более 350 тыс. человек. В 143 гимназиях обучаются более 192 тыс. детей, в 65 лицеях – более 44 тыс. детей.

Система высшего профессионального образования республики, обеспечивающая подготовку специалистов разных уровней квалификации и научно-педагогических кадров в таких видах образовательных организаций, как университеты, академии, институты и колледжи, за

истекшие пять лет значительных изменений не претерпела.

В общем числе образовательных организаций высшего профессионального образования в 2021/2022 учебном году на частные образовательные организации пришлось около 30 процентов, а доля студентов, обучавшихся в них, в общем числе студентов составила более 13 процентов.

Прием студентов в образовательные организации высшего профессионального образования в 2021/2022 учебном году по сравнению с 2017/2018 учебным годом увеличился в 1,6 раза.

2.13 Социально-экономическое положение женщин

Кыргызская Республика характеризуется высоким уровнем занятости женщин. По данным интегрированного выборочного обследования домашних хозяйств, проведенного в 2021г., численность занятых женщин составляла 964,6 тыс. человек, или 38,0 процента от общей численности занятого населения. Доля женщин среди занятого населения наиболее высока в секторе услуг и, особенно, в таких видах деятельности, как операции с недвижимым имуществом (100 процентов), здравоохранение и социальное обслуживание населения и образование (по 77 процентов).

Женская занятость преобладает в группе специалистов высшего (65,2 процента), служащих, занятых подготовкой и оформлением документации, учетом и обслуживанием (54,0 процента) и среди специалистов среднего (48,9 процента) уровня квалификации. Наиболее высокий удельный вес мужчин отмечен в группе операторов производственных установок и машин, сборщиков и водителей (97,7 процента), среди квалифицированных рабочих промышленности, строительства, транспорта и рабочих родственными занятиями (78,0 процента) и среди руководителей всех уровней (57,1 процента).

Достаточно высока доля женщин на должностях, требующих высшего и среднего специального образования, однако при этом их удельный вес на руководящих должностях невелик. Если среди всего занятого населения женщины составляют 38,0 процента, то среди руководителей всех уровней - 42,9 процента. Наибольшая часть женщин-руководителей занята в области здравоохранения, образования, операций с недвижимым имуществом, а также в сфере информации и связи.

Кроме того, женщины занимают нижеоплачиваемые должности по сравнению с мужчинами, и их заработная плата составляет 75,1 процента от заработной платы мужчин.

2.14 Пенсии и пособия

Численность получателей государственных пособий на конец 2021г. составила 458,6 тыс. человек. При этом получателями ежемесячного пособия малообеспеченным семьям, имеющим детей «Уй болого комок» (УБК) являются 110,9 тыс. семей, или 359,5 тыс. человек, получателями социальных пособий – 99,1 тыс. человек. При этом, за последние пять лет, численность получателей УБК неуклонно растет, увеличившись на 23,2 процента, а численность получающих социальные пособия увеличилась на 13,9 процента.

За пятилетний период - с 2017 по 2021гг. - размер социального пособия увеличился в 1,9 раза, составив на конец 2021г. в расчете на одного получателя 4 554,0 сома.

Социальные пособия выплачиваются детям в случае потери кормильца (при отсутствии права на пенсионное обеспечение), круглым сиротам (лишенным обоих родителей), детям с ограниченными возможностями здоровья, больным детским церебральным параличом, ВИЧ-инфицированным и детям, рожденным от матерей с ВИЧ/СПИДом. Средний размер месячного социального пособия на ребенка с ограниченными возможностями здоровья на конец 2021г. составил 6 000 сомов, превысив прожиточный минимум на одного ребенка на 13,6 процента (5 282,48 сомов в среднем за месяц).

Численность получателей пособия по инвалидности среди детей растет с каждым годом. По данным медико-социальной экспертной комиссии, рост численности детей с ограниченными возможностями здоровья I группы связан с недостаточным питанием детей, наличием анемии у матерей, рождением детей в семьях с заведомо отягощенной наследственностью, ввиду несвоевременной диагностики и лечения заболевания, и другими причинами.

На конец 2021г. численность получателей пенсий, состоящих на учете в органах социальной защиты (Социального фонда, других государственных органов) составила 758 тыс. человек. За пятилетний период этот показатель увеличился на 12,6 процента.

Доля пенсионеров в общей численности населения Кыргызстана на протяжении последних пяти лет составляет 11 процентов.

В численности пенсионеров, вышедших на пенсию по возрасту, более 11 процентов составляют лица, вышедшие на пенсию ранее установленного срока (на льготных основаниях). Право на пенсию по возрасту на льготных условиях имеют лица, занятые на работах с особо вредными и особо тяжелыми условиями труда; принимавшие участие в работах по ликвидации последствий аварии на Чернобыльской АЭС; больные гипофизарным нанизмом (лилипуты); проживавшие и работавшие в условиях высокогорья; женщины, родившие пять и более детей и воспитавшие их до восьмилетнего возраста; матери инвалидов с детства, воспитавшие их до восьмилетнего возраста. В 2021г. по сравнению с 2017г. при общем увеличении численности пенсионеров по возрасту около 16 процентов, численность пенсионеров, вышедших на пенсию на льготных по возрасту условиях, снизилась на 9 процентов.

По данным Социального фонда, на конец 2021г. доля работающих пенсионеров в общем числе пенсионеров по возрасту составила 20,4 процента.

На конец 2021г. средний размер назначенных месячных пенсий с учетом компенсационных выплат за электроэнергию составил 6 412 сомов, превысив прожиточный минимум пенсионера почти на 15 процентов, в то время как в 2017г. это превышение составляло 27 процентов.

В 2021 году темп роста реального размера пенсии, исчисляемой с учетом индекса потребительских цен, снизился на 11,2 процентных пункта от ее номинального размера.

За последние пять лет средний размер назначенных пенсий по возрасту увеличился на 13,7 процентов, по инвалидности на 19,4 процента и по случаю потери кормильца - в 1,4 раза.

Приложение 1

Таблицы

	стр.
I. Население	47
а. Численность постоянного населения по полу и возрастным группам	47
б. Численность постоянного населения по территории	49
в. Численность постоянного населения Кыргызской Республики по городской и сельской местности, полу и основным возрастным группам	50
г. Ожидаемая продолжительность жизни при рождении	51
д. Число умерших по классам причин смерти	51
е. Младенческая смертность по полу и причинам смерти	52
ж. Общий коэффициент рождаемости по территории	53
з. Общий коэффициент смертности по территории	53
II. Бедность	54
а. Уровень бедности домашних хозяйств по экономическому положению и полу главы домашнего хозяйства	54
б. Структура денежных расходов населения в зависимости от пола главы домашнего хозяйства и уровню бедности	54
в. Уровень бедности среди полных и неполных домашних хозяйств в зависимости от количества детей и пола главы домашнего хозяйства	55
г. Уровень бедности среди полных и неполных домашних хозяйств по полу главы домашнего хозяйства	55
д. Уровень бедности в зависимости от уровня образования главы домашнего хозяйства	55
е. Уровень бедности домашних хозяйств в зависимости от уровня образования главы домашнего хозяйства	56
III. Доходы, расходы и потребление домашних хозяйств	57
A. Доходы населения	
а. Доходы домохозяйств по месту проживания в 2021г.	57
б. Доходы в зависимости от размера домашнего хозяйства в 2021г.	57
в. Доходы домохозяйств по территории в 2021г.	58
г. Структура денежных доходов домохозяйств по децильным (10-процентным) группам в 2021г.	58
д. Денежные доходы домохозяйств Баткенской области по месту проживания в 2021г.	59
е. Денежные доходы домохозяйств Джалал-Абадской области по месту проживания в 2021г.	59
ж. Денежные доходы домохозяйств Иссык-Кульской области по месту проживания в 2021г.	60
з. Денежные доходы домохозяйств Нарынской области по месту проживания в 2021г.	60
и. Денежные доходы домохозяйств Ошской области по месту проживания в 2021г.	61
к. Денежные доходы домохозяйств Таласской области по месту проживания в 2021г.	61
л. Денежные доходы домохозяйств Чуйской области по месту проживания в 2021г.	62
м. Денежные доходы домохозяйств г.Бишкек по месту проживания в 2021г.	63
н. Денежные доходы домохозяйств г.Ош по месту проживания в 2021г.	63

Б. Расходы населения	64
а. Денежные расходы домохозяйств по месту проживания в 2021г.	64
б. Денежные расходы на потребление в зависимости от размера домашнего хозяйства в 2021г.	65
в. Денежные расходы домохозяйств по территории в 2021г.	66
г. Структура потребительских расходов домохозяйств по децильным (10-процентным) группам в 2021г.	67
В. Расходы населения по территории	68
а. Денежные расходы домохозяйств Баткенской области по месту проживания в 2021г.	68
б. Денежные расходы домохозяйств Джалал-Абадской области по месту проживания в 2021г.	69
в. Денежные расходы домохозяйств Иссык-Кульской области по месту проживания в 2021г.	70
г. Денежные расходы домохозяйств Нарынской области по месту проживания в 2021г.	71
д. Денежные расходы домохозяйств Ошской области по месту проживания в 2021г.	72
е. Денежные расходы домохозяйств Таласской области по месту проживания в 2021г.	73
ж. Денежные расходы домохозяйств Чуйской области по месту проживания в 2021г.	74
з. Денежные расходы домохозяйств г. Бишкек по месту проживания в 2021г.	75
и. Денежные расходы домохозяйств г.Ош в по месту проживания 2021г.	76
к. Денежные расходы на потребление в зависимости от размера домашнего хозяйства в Баткенской области в 2021г.	77
л. Денежные расходы на потребление в зависимости от размера домашнего хозяйства в Джалал-Абадской области в 2021г.	77
м. Денежные расходы на потребление в зависимости от размера домашнего хозяйства в Иссык-Кульской области в 2021г.	78
н. Денежные расходы на потребление в зависимости от размера домашнего хозяйства в Нарынской области в 2021г.	78
о. Денежные расходы на потребление в зависимости от размера домашнего хозяйства в Ошской области в 2021г.	79
п. Денежные расходы на потребление в зависимости от размера домашнего хозяйства в Таласской области в 2021г.	79
р. Денежные расходы на потребление в зависимости от размера домашнего хозяйства в Чуйской области в 2021г.	80
с. Денежные расходы на потребление в зависимости от размера домашнего хозяйства в г.Бишкек в 2021г.	80
т. Денежные расходы на потребление в зависимости от размера домашнего хозяйства в г.Ош в 2021г.	81
Г. Структура потребительских расходов по территории	82
а. Структура потребительских расходов по децильным (10-процентным) группам в Баткенской области в 2021г.	82
б. Структура потребительских расходов по децильным (10-процентным) группам в Джалал-Абадской области в 2021г.	83
в. Структура потребительских расходов по децильным (10-процентным) группам в Иссык-Кульской области в 2021г.	84

г. Структура потребительских расходов по децильным (10-процентным) группам в Нарынской области в 2021г.	85
д. Структура потребительских расходов по децильным (10-процентным) группам в Ошской области в 2021г.	86
е. Структура потребительских расходов по децильным (10-процентным) группам в Таласской области в 2021г.	87
ж. Структура потребительских расходов по децильным (10-процентным) группам в Чуйской области в 2021г.	88
з. Структура потребительских расходов по децильным (10-процентным) группам в г.Бишкек в 2021г.	89
и. Структура потребительских расходов по децильным (10-процентным) группам в г.Ош в 2021г.	90
Д. Расходы домашних хозяйств на продукты питания	91
а. Расходы домашних хозяйств на продукты питания	91
б. Расходы домашних хозяйств на продукты питания по месту проживания в 2021г.	92
в. Расходы домашних хозяйств на покупку продуктов питания по территории в 2021г.	93
Е. Потребление продуктов питания	94
а. Потребление продуктов питания	94
б. Потребление основных продуктов питания домохозяйствами по месту проживания в 2021г.	95
в. Потребление основных продуктов питания в зависимости от размера домашнего хозяйства в 2021г.	95
г. Потребление основных продуктов питания по территории в 2021г.	96
д. Химический состав и энергетическая ценность потребленных продуктов питания	97
е. Химический состав и энергетическая ценность потребленных продуктов питания по месту жительства в 2021г.	97
ж. Химический состав и энергетическая ценность потребленных продуктов питания по высокогорной зоне	97
з. Химический состав и калорийность потребленных продуктов питания по регионам в 2021г.	98
IV. Жизненный уровень населения, проживающего в высокогорных районах Кыргызской Республики	99
а. Доходы в зависимости от размера домашнего хозяйства в высокогорье	99
б. Доходы в зависимости от размера домашнего хозяйства в среднегорье	99
в. Доходы в зависимости от размера домашнего хозяйства на равнинах	99
г. Расходы домашних хозяйств на продукты питания по зонам в 2021г.	100
д. Состав домашнего хозяйства по зонам в 2021г.	101
е. Состав домашнего хозяйства по количеству детей по зонам в 2021г.	101
ж. Демографическая структура домашних хозяйств в 2021г.	101
V. Жилищные условия	102
а. Использование источников энергии для приготовления пищи в зависимости от места проживания и уровня бедности домохозяйств по территории	102
б. Частота отключения электроэнергии в домохозяйствах по территории к месту проживания	104
в. Избавление от мусора в зависимости от места проживания домохозяйств по территории	106

г. Источники снабжения водой и расстояние до источника воды	107
д. Доля членов домохозяйств посещающих сауны, бани по территории	108
е. Распределение домохозяйств по способу получения жилья в зависимости от уровня бедности по территории	110
ж. Распределение домохозяйства по обеспеченности жильем на 1 человека, в зависимости от уровня бедности по территории	112
з. Распределение домохозяйств по числу занимаемых комнат в зависимости от уровня бедности	113
VI. здравоохранение	114
а. Численность медицинского персонала	114
б. Число больничных коек	114
в. Число медицинских учреждений	115
г. Заболеваемость населения по основным группам болезней	115
д. Заболеваемость населения активным туберкулезом по видам	116
е. Заболеваемость населения активным туберкулезом по полу и возрасту	116
ж. Заболеваемость населения злокачественными новообразованиями по полу и отдельным локализациям	117
з. Заболеваемость населения злокачественными новообразованиями по полу и возрасту	117
и. Заболеваемость населения наркологическими расстройствами по видам заболеваний	118
к. Заболеваемость населения инфекциями передаваемых половым путем по видам заболеваний	119
л. Заболеваемость населения инфекциями передаваемых половым путем по основным видам, полу и возрасту	119
м. Число аборт по возрастным группам	120
н. Заболеваемость населения инфекционными и паразитарными болезнями	120
о. Численность детей, получивших вакцинацию	121
п. Справочные данные по здравоохранению	121
VII. Социально-экономическое положение женщин	122
а. Численность женщин по территории	122
б. Доля женщин в общей численности занятого населения по секторам экономически	122
в. Численность официально зарегистрированных безработных женщин	123
г. Численность женщин – учителей (без совместителей) дневных государственных общеобразовательных организаций	124
д. Численность женщин, выполнявших научные исследования и разработки	124
VIII. Образование	125
а. Численность детей в дошкольных организациях по территории	125
б. Численность учащихся дневных общеобразовательных организаций по территории	126
в. Число образовательных организаций	127
г. Численность учащихся и студентов образовательных организаций	127
д. Численность преподавателей образовательных организаций	127
е. Численность принятых в образовательные организации	127
ж. Выпуск учащихся и студентов образовательных организаций	128
з. Численность детей и подростков 7-17 лет, не приступивших к занятиям в общеобразовательных организациях	128
и. Число учреждений культуры	128

IX. Жилищно-коммунальное хозяйство	129
а. Озеленение и благоустройство улиц	129
X. Социальные трансферты и расходы на социально-культурную сферу	131
а. Социальные трансферты, полученные населением	131
б. Расходы на социально-культурную сферу в расчете на душу населения	131
в. Расходы на социально- культурную сферу из всех источников финансирования	132
г. Расходы на социально-культурную сферу из государственного бюджета и специальных средств бюджетных организаций	133

**Таблица 1.а: Численность постоянного населения по полу
и возрастным группам**
(оценка на конец года, человек)

Возраст, лет	2017	2018	2019	2020	2021
Оба пола	6 256 730	6 389 500	6 523 529	6 636 803	6 747 323
менее 1 года	151 347	168 801	171 106	156 003	148 194
1	155 313	151 028	168 369	170 766	155 802
2	160 097	155 151	150 843	168 183	170 568
3	158 199	159 989	155 043	150 694	168 044
4	152 197	158 141	159 878	154 916	150 556
5	151 665	152 149	158 035	159 764	154 805
6	146 141	151 619	152 052	157 947	159 614
7	143 094	146 079	151 526	151 945	157 810
8	131 008	143 039	146 002	151 448	151 803
9	115 850	130 957	142 954	145 921	151 333
10	123 859	115 814	130 886	142 885	145 757
11	111 686	123 803	115 730	130 810	142 725
12	107 358	111 636	123 732	115 657	130 681
13	109 983	107 295	111 550	123 644	115 566
14	103 118	109 915	107 201	111 484	123 547
15	98 587	103 046	109 847	107 119	111 352
16	94 472	98 530	102 993	109 793	107 070
17	98 381	94 419	98 474	102 943	109 751
18	100 615	98 308	94 311	98 394	102 851
19	103 394	100 471	98 186	94 221	98 299
20-24	548 608	538 492	522 519	507 984	495 456
25-29	580 432	574 286	570 804	563 875	558 520
30-34	515 263	540 150	558 428	573 123	574 675
35-39	399 904	413 746	434 034	454 523	482 452
40-44	342 140	350 144	357 912	367 538	377 454
45-49	321 503	321 615	323 955	325 575	330 793
50-54	290 736	294 538	296 979	302 115	306 419
55-59	270 505	275 726	279 398	277 832	277 579
60-64	183 603	199 170	213 332	228 260	240 051
65-69	122 071	129 226	136 019	143 023	152 615
70-74	52 975	64 770	78 277	89 415	94 102
75-79	52 875	44 508	37 142	33 058	35 135
80-84	33 360	36 552	39 387	38 293	36 854
85 и старше	26 391	26 387	26 625	27 652	29 090
Мужчины	3 101 817	3 169 634	3 237 606	3 294 134	3 348 713
менее 1 года	77 695	86 596	87 433	80 007	76 364
1	79 696	77 509	86 376	87 243	79 898
2	82 789	79 608	77 403	86 269	87 114
3	81 374	82 726	79 543	77 308	86 187
4	78 033	81 347	82 655	79 460	77 206
5	77 709	78 003	81 281	82 584	79 395
6	74 765	77 681	77 946	81 232	82 489
7	73 009	74 732	77 620	77 880	81 127
8	67 298	72 974	74 690	77 570	77 789
9	59 128	67 266	72 934	74 644	77 494

Таблица I.a: (продолжение)

Возраст, лет	2017	2018	2019	2020	2021
10	62 900	59 107	67 222	72 897	74 532
11	56 947	62 870	59 068	67 170	72 793
12	54 570	56 920	62 826	59 023	67 092
13	56 132	54 539	56 873	62 773	58 960
14	52 628	56 086	54 484	56 826	62 712
15	50 242	52 588	56 039	54 435	56 734
16	48 051	50 210	52 552	56 013	54 404
17	50 033	48 016	50 175	52 522	55 982
18	51 316	49 999	47 961	50 130	52 478
19	52 656	51 250	49 934	47 919	50 083
20-24	279 899	274 817	266 640	259 144	252 326
25-29	293 064	291 314	290 865	287 790	285 063
30-34	258 385	270 172	279 212	287 286	288 800
35-39	200 411	208 010	218 077	228 047	241 757
40-44	168 394	172 791	177 392	183 064	188 141
45-49	155 435	155 658	157 097	157 408	160 419
50-54	138 176	140 195	141 588	144 448	146 443
55-59	125 655	128 484	130 091	129 055	129 030
60-64	82 115	89 279	95 858	102 911	108 585
65-69	51 316	54 414	57 632	60 780	64 775
70-74	21 156	25 744	31 195	35 498	37 032
75-79	20 089	16 840	14 009	12 377	13 048
80-84	11 526	12 629	13 540	12 851	12 464
85 и старше	9 225	9 260	9 395	9 570	9 997
Женщины	3 154 913	3 219 866	3 285 923	3 342 669	3 398 610
менее 1 года	73 652	82 205	83 673	75 996	71 830
1	75 617	73 519	81 993	83 523	75 904
2	77 308	75 543	73 440	81 914	83 454
3	76 825	77 263	75 500	73 386	81 857
4	74 164	76 794	77 223	75 456	73 350
5	73 956	74 146	76 754	77 180	75 410
6	71 376	73 938	74 106	76 715	77 125
7	70 085	71 347	73 906	74 065	76 683
8	63 710	70 065	71 312	73 878	74 014
9	56 722	63 691	70 020	71 277	73 839
10	60 959	56 707	63 664	69 988	71 225
11	54 739	60 933	56 662	63 640	69 932
12	52 788	54 716	60 906	56 634	63 589
13	53 851	52 756	54 677	60 871	56 606
14	50 490	53 829	52 717	54 658	60 835
15	48 345	50 458	53 808	52 684	54 618
16	46 421	48 320	50 441	53 780	52 666
17	48 348	46 403	48 299	50 421	53 769
18	49 299	48 309	46 350	48 264	50 373
19	50 738	49 221	48 252	46 302	48 216
20-24	268 709	263 675	255 879	248 840	243 130
25-29	287 368	282 972	279 939	276 085	273 457

Таблица I.a: (продолжение)

Возраст, лет	2017	2018	2019	2020	2021
30-34	256 878	269 978	279 216	285 837	285 875
35-39	199 493	205 736	215 957	226 476	240 695
40-44	173 746	177 353	180 520	184 474	189 313
45-49	166 068	165 957	166 858	168 167	170 374
50-54	152 560	154 343	155 391	157 667	159 976
55-59	144 850	147 242	149 307	148 777	148 549
60-64	101 488	109 891	117 474	125 349	131 466
65-69	70 755	74 812	78 387	82 243	87 840
70-74	31 819	39 026	47 082	53 917	57 070
75-79	32 786	27 668	23 133	20 681	22 087
80-84	21 834	23 923	25 847	25 442	24 390
85 и старше	17 166	17 127	17 230	18 082	19 093

Таблица I.б: Численность постоянного населения по территории

(оценка на конец года, человек)

	2017	2018	2019	2020	2021
Кыргызская Республика	6 256 730	6 389 500	6 523 529	6 636 803	6 747 323
Городское население	2 121 035	2 173 652	2 231 072	2 282 629	2 389 922
Сельское население	4 135 695	4 215 848	4 292 457	4 354 174	4 357 401
Баткенская область	513 592	525 125	537 365	548 247	558 652
Городское население	121 151	123 972	127 219	129 949	132 682
Сельское население	392 441	401 153	410 146	418 298	425 970
Джалал-Абадская область	1 190 579	1 214 433	1 238 750	1 260 617	1 282 253
Городское население	259 151	263 830	268 365	272 569	334 576
Сельское население	931 428	950 603	970 385	988 048	947 677
Иссык-Кульская область	482 983	489 765	496 050	501 933	505 901
Городское население	139 036	142 075	145 017	149 893	152 052
Сельское население	343 947	347 690	351 033	352 040	353 849
Нарынская область	283 879	287 048	289 621	292 140	294 311
Городское население	39 338	40 065	40 676	41 178	41 419
Сельское население	244 541	246 983	248 945	250 962	252 892
Ошская область	1 314 026	1 341 863	1 368 054	1 391 649	1 414 670
Городское население	100 801	102 947	105 178	107 639	109 945
Сельское население	1 213 225	1 238 916	1 262 876	1 284 010	1 304 725
Таласская область	258 979	263 432	267 360	270 994	274 029
Городское население	37 740	38 700	39 547	40 308	41 228
Сельское население	221 239	224 732	227 813	230 686	232 801
Чуйская область	921 728	941 133	959 884	974 984	985 430
Городское население	166 120	168 995	172 473	178 833	180 137
Сельское население	755 608	772 138	787 411	796 151	805 293
г. Бишкек	1 002 146	1 027 245	1 053 915	1 074 075	1 098 448
городское население	997 694	1 022 721	1 049 344	1 069 454	1 093 779
сельское население	4 452	4 524	4 571	4 621	4 669
г. Ош	288 818	299 456	312 530	322 164	333 629
Городское население	260 004	270 347	283 253	292 806	304 104
Сельское население	28 814	29 109	29 277	29 358	29 525

**Таблица I.в: Численность постоянного населения Кыргызской Республики
по городской и сельской местности, полу и
основным возрастным группам**
(оценка на конец года, человек)

	2017	2018	2019	2020	2021
Все население					
Оба пола	6 256 730	6 389 500	6 523 529	6 636 803	6 747 323
в т.ч. по возрастным группам:					
моложе трудоспособного	2 119 502	2 188 462	2 254 754	2 299 186	2 338 157
в трудоспособном возрасте	3 665 077	3 701 891	3 742 738	3 787 820	3 832 650
старше трудоспособного возраста	472 151	499 147	526 037	549 797	576 516
Мужчины	3 101 817	3 169 634	3 237 606	3 294 134	3 348 713
в т.ч. по возрастным группам:					
моложе трудоспособного	1 084 915	1 120 552	1 154 393	1 177 321	1 197 886
в трудоспособном возрасте	1 875 211	1 899 340	1 924 936	1 951 407	1 975 568
старше трудоспособного возраста	141 691	149 742	158 277	165 406	175 259
Женщины	3 154 913	3 219 866	3 285 923	3 342 669	3 398 610
в т.ч. по возрастным группам:					
моложе трудоспособного	1 034 587	1 067 910	1 100 361	1 121 865	1 140 271
в трудоспособном возрасте	1 789 866	1 802 551	1 817 802	1 836 413	1 857 082
старше трудоспособного возраста	330 460	349 405	367 760	384 391	401 257
Городское население					
Оба пола	2 121 035	2 173 652	2 231 072	2 282 629	2 389 922
в т.ч. по возрастным группам:					
моложе трудоспособного	672 500	705 021	739 088	765 583	815 810
в трудоспособном возрасте	1 273 864	1 283 703	1 297 513	1 313 340	1 357 053
старше трудоспособного возраста	174 671	184 928	194 471	203 706	217 059
Мужчины	1 007 646	1 034 057	1 062 466	1 087 863	1 139 825
в т.ч. по возрастным группам:					
моложе трудоспособного	343 944	360 916	378 589	392 213	418 192
в трудоспособном возрасте	616 264	622 745	630 707	639 964	661 231
старше трудоспособного возраста	47 438	50 396	53 170	55 686	60 402
Женщины	1 113 389	1 139 595	1 168 606	1 194 766	1 250 097
в т.ч. по возрастным группам:					
моложе трудоспособного	328 556	344 105	360 499	373 370	397 618
в трудоспособном возрасте	657 600	660 958	666 806	673 376	695 822
старше трудоспособного возраста	127 233	134 532	141 301	148 020	156 657
Сельское население					
Оба пола	4 135 695	4 215 848	4 292 457	4 354 174	4 357 401
в т.ч. по возрастным группам:					
моложе трудоспособного	1 447 002	1 483 441	1 515 666	1 533 603	1 522 347
в трудоспособном возрасте	2 391 213	2 418 188	2 445 225	2 474 480	2 475 597
старше трудоспособного возраста	297 480	314 219	331 566	346 091	359 457
Мужчины	2 094 171	2 135 577	2 175 140	2 206 271	2 208 888
в т.ч. по возрастным группам:					
моложе трудоспособного	740 971	759 636	775 804	785 108	779 694
в трудоспособном возрасте	1 258 947	1 276 595	1 294 229	1 311 443	1 314 337
старше трудоспособного возраста	94 253	99 346	105 107	109 720	114 857
Женщины	2 041 524	2 080 271	2 117 317	2 147 903	2 148 513
в т.ч. по возрастным группам:					
моложе трудоспособного	706 031	723 805	739 862	748 495	742 653
в трудоспособном возрасте	1 132 266	1 141 593	1 150 996	1 163 037	1 161 260
старше трудоспособного возраста	203 227	214 873	226 459	236 371	244 600

Примечание: к численности населения в трудоспособном возрасте отнесены мужчины 16-62 года, женщины 16-57 лет; старше трудоспособного возраста - мужчины 63 года и старше, женщины 58 лет и старше.

Таблица I.г: Ожидаемая продолжительность жизни при рождении
(лет)

	2017	2018	2019	2020	2021
Оба пола	71,1	71,3	71,5	71,7	71,8
Мужчины	67,2	67,4	67,6	67,8	67,9
Женщины	75,4	75,6	75,8	76,0	76,1

Таблица I.д: Число умерших по классам причин смерти
(человек)

	2017	2018	2019	2020	2021
Всего умерших от всех причин	33 166	32 989	33 295	39 977	38 875
из них от:					
некоторых инфекционных и паразитарных болезней	801	738	644	594	526
новообразований	3 856	4 147	4 138	4 196	3 985
болезней крови, кроветворных органов и отдельных нарушений, вовлекающих иммунный механизм	27	33	39	31	61
болезней эндокринной системы, расстройства питания и нарушения обмена веществ	440	485	478	677	500
психических расстройств и расстройств поведения	46	48	18	21	27
болезней нервной системы	480	463	456	421	401
болезней уха и сосцевидного отростка	1	-	-	-	-
болезней системы кровообращения	17 105	16 803	17 188	20 909	19 879
болезней органов дыхания	1 905	1 764	1 861	2 718	1 704
болезней органов пищеварения	2 094	2 095	2 062	2 075	2 060
болезней кожи и подкожной клетчатки	14	17	18	15	16
болезней костно-мышечной системы и соединительной ткани	75	62	68	58	55
болезней мочеполовой системы	429	409	350	374	378
беременности, родов и послеродового периода	49	49	43	61	50
отдельных состояний, возникающих в перинатальном периоде	1 499	1 745	1 806	1 618	1 558
врожденных аномалий (пороков развития), деформаций и хромосомных нарушений	548	514	488	458	519
симптомов, признаков и отклонений от норм, выявленных при клинических и лабораторных исследованиях, не классифицированных в других рубриках	948	1 042	1 103	1 051	1 353
травм, отравлений и некоторых других последствий воздействия внешних причин	2 849	2 575	2 535	2 252	2 843
коронавирусной инфекции (COVID-19)	-	-	-	2 448	2 960

Таблица I.e: Младенческая смертность по полу и классам причин смерти

(человек)	2017	2018	2019	2020	2021
Всего умерших детей в возрасте до 1 года	2 401	2 535	2 621	2 270	2 289
Мальчики					
Всего умерших от всех причин	1 340	1 442	1 460	1 233	1 302
из них от:					
отдельных состояний, возникающих в перинатальном периоде	864	991	1 002	888	865
болезней органов дыхания	141	113	124	88	97
врожденных аномалий (пороков развития), деформаций и хромосомных нарушений	248	242	229	193	225
некоторых инфекционных и паразитарных болезней	28	33	37	20	30
травм, отравлений и некоторых других последствий воздействия внешних причин	20	25	30	16	29
болезней нервной системы	14	15	19	10	17
симптомов, признаков и отклонений от норм, выявленных при клинических и лабораторных исследованиях, не классифицированных в других рубриках	8	11	11	7	11
болезней крови, кроветворных органов и отдельных нарушений, вовлекающих иммунный механизм	2	2	1	1	10
болезней органов пищеварения	11	6	5	4	5
новообразований	3	1	2	5	10
болезней кожи и подкожной клетчатки	-	-	-	-	-
болезней мочеполовой системы	-	2	-	-	-
болезней системы кровообращения	-	1	-	-	1
болезней эндокринной системы, расстройства питания и нарушения обмена веществ	1	-	-	-	1
коронавирусной инфекции (COVID-19)	-	-	-	1	1
Девочки					
Всего умерших от всех причин	1 061	1 093	1 161	1 037	987
из них от:					
отдельных состояний, возникающих в перинатальном периоде	635	754	804	730	693
болезней органов дыхания	126	98	100	78	66
врожденных аномалий (пороков развития), деформаций и хромосомных нарушений	215	179	181	172	154
некоторых инфекционных и паразитарных болезней	32	21	27	19	31
травм, отравлений и некоторых других последствий воздействия внешних причин	17	14	17	23	8
болезней нервной системы	16	8	9	3	12
симптомов, признаков и отклонений от норм, выявленных при клинических и лабораторных исследованиях, не классифицированных в других рубриках	10	15	9	8	9
болезней крови, кроветворных органов и отдельных нарушений, вовлекающих иммунный механизм	2	-	4	2	9
болезней органов пищеварения	5	3	6	1	1
новообразований	3	1	1	-	4
болезней кожи и подкожной клетчатки	-	-	1	-	-
болезней мочеполовой системы	-	-	-	-	-
болезней системы кровообращения	-	-	-	-	-
болезней эндокринной системы, расстройства питания и нарушения обмена веществ	-	-	2	1	-
коронавирусной инфекции (COVID-19)	-	-	-	-	-

Таблица I.ж: Общий коэффициент рождаемости по территории*(на 1000 населения)*

	2017	2018	2019	2020	2021
Кыргызская Республика	24,8	27,1	26,9	24,0	22,4
Баткенская область	26,5	28,7	29,1	26,1	23,6
Джалал-Абадская область	25,3	26,1	26,3	24,1	22,3
Иссык-Кульская область	22,6	23,1	21,4	19,9	18,1
Нарынская область	22,7	23,2	20,9	19,6	17,4
Ошская область	27,0	27,1	26,1	23,7	20,1
Таласская область	23,5	24,6	22,6	21,5	19,1
Чуйская область	23,9	26,7	25,9	22,4	20,2
г. Бишкек	22,6	27,3	28,5	24,6	25,3
г. Ош	27,0	40,8	44,5	37,5	42,2

Таблица I.з: Общий коэффициент смертности по территории*(на 1000 населения)*

	2017	2018	2019	2020	2021
Кыргызская Республика	5,4	5,2	5,2	6,1	5,8
Баткенская область	4,7	4,5	4,4	5,3	5,0
Джалал-Абадская область	4,8	4,6	4,6	5,4	5,3
Иссык-Кульская область	6,8	6,6	6,6	7,7	7,8
Нарынская область	6,7	6,6	6,7	7,3	7,2
Ошская область	4,5	4,3	4,3	5,3	4,4
Таласская область	5,4	5,3	5,4	6,7	6,0
Чуйская область	7,0	7,0	6,6	7,6	7,7
г. Бишкек	4,8	4,7	4,7	5,6	5,7
г. Ош	5,5	5,5	5,3	6,3	5,7

Таблица II.а: Уровень бедности домашних хозяйств по экономическому положению и полу главы домашнего хозяйства
(в процентах)

	Все домохозяйства		Глава домохозяйства мужчина		Глава домохозяйства женщина	
	всего	из них бедные	всего	из них бедные	всего	из них бедные
Всего	100,0	24,7	100,0	27,8	100,0	20,1
Работающие по найму	33,1	31,0	35,4	36,4	29,7	19,3
Работодатели	1,2	2,0	1,7	2,6	0,4	0,9
Самостоятельно занятые	21,2	21,9	30,2	29,8	8,0	5,2
Безработные	1,7	1,8	2,2	1,9	1,0	1,7
Неработающие пенсионеры	31,0	27,4	19,5	15,7	47,8	52,2
Инвалиды	3,3	4,2	3,6	4,3	2,9	4,0
Другие	8,5	11,6	7,4	9,2	10,1	16,7

Таблица II.б: Структура денежных расходов населения в зависимости от пола главы домашнего хозяйства и уровню бедности
(в процентах)

	Глава домохозяйства - мужчина			Глава домохозяйства - женщина		
	всего	небедные	бедные	всего	небедные	бедные
Всего	100	100	100	100	100	100
На потребление	85,0	84,9	85,2	87,0	87,3	85,4
Продукты питания	38,1	36,4	44,3	40,3	39,2	45,4
Питание вне дома	3,1	3,4	2,3	2,8	3,0	1,8
Алкоголь	0,0	0,1	0,0	0,0	0,0	0,0
Табак	0,6	0,6	0,4	0,2	0,2	0,2
Одежда, белье, обувь и ткани	9,7	9,8	9,4	9,6	9,9	8,2
Предметы личной гигиены	2,7	2,7	2,9	3,2	3,2	3,1
Мебель	0,3	0,3	0,2	0,2	0,3	0,0
Покупка средств передвижения	2,2	2,6	1,0	0,6	0,5	1,0
Топливо	5,0	5,3	4,0	4,1	4,2	3,5
Жилищно-коммунальные услуги	5,3	4,9	6,3	6,8	6,8	6,8
Здравоохранение	2,2	2,6	1,1	2,2	2,4	1,3
Дошкольное воспитание	0,3	0,3	0,2	0,3	0,3	0,2
Услуги образования	1,3	1,5	0,5	1,1	1,2	0,5
Услуги учреждений культуры	0,0	0,0	0,0	0,0	0,0	0,0
Услуги общественного транспорта	3,3	3,3	3,1	4,0	3,9	4,1
Услуги связи	3,4	3,3	3,6	3,6	3,5	3,8
Другие товары и услуги	7,4	7,9	5,7	8,0	8,7	5,3
Прочие расходы	15,0	15,1	14,8	13,0	12,7	14,6
Расходы на личное подсобное хозяйство	5,4	5,6	4,6	3,9	3,6	5,4
Материальная помощь родственникам	1,3	1,5	0,6	1,4	1,5	0,7
Вклады в учреждения банков	0,1	0,1	0,0	0,0	0,0	0,0
Покупка иностранной валюты	0,0	0,0	0,0	0,0	0,0	0,0
Строительство и покупка недвижимост	0,0	0,0	0,0	0,0	0,1	0,0
Налоги, взносы и другие выплаты	8,1	7,7	9,5	7,4	7,1	8,5
Другие расходы	0,1	0,2	0,1	0,3	0,4	0,0

Таблица П.в: Уровень бедности среди полных и неполных домашних хозяйств в зависимости от количества детей и пола главы домашнего хозяйства
(в процентах)

	Неполные семьи		Полные семьи	
	мужчины	женщины	мужчины	женщины
Всего	20,7	14,8	34,0	36,9
Нет детей	7,0	4,8	-	-
1 ребенок	27,0	13,6	16,1	19,2
2 детей	41,2	26,8	25,7	31,6
3 детей	37,5	39,2	47,9	45,2
4 детей	44,5	45,8	55,9	51,9
5 и более детей	75,4	82,6	57,2	52,0

Таблица П.г: Уровень бедности среди полных и неполных домашних хозяйств по полу главы домашнего хозяйства
(в процентах)

	Всего	в том числе	
		неполные семьи	полные семьи
Глава домашнего хозяйства - мужчина			
небедные	72,2	79,3	66,0
бедные	27,8	20,7	34,0
из них крайне бедные	4,9	3,3	6,4
Глава домашнего хозяйства - женщина			
небедные	79,9	85,2	63,1
бедные	20,1	14,8	36,9
из них крайне бедные	2,9	1,9	5,9

Таблица П.д: Уровень бедности населения в зависимости от уровня образования главы домашнего хозяйства
(в процентах)

	Всего	бедные	из них крайне бедные
Высшее	16,7	24,2	5,0
Незаконченное высшее	0,6	36,1	-
Среднее специальное	11,9	27,3	3,1
Начальное профессиональное с получением среднего образования	6,0	28,6	3,1
Начальное профессиональное без получения среднего образования	2,2	36,2	9,5
Среднее общее	53,1	37,7	7,2
Основное общее	5,9	34,5	7,8
Начальное	2,2	34,1	2,4
Нет начального образования	0,9	34,9	-
Неграмотный	0,6	25,7	15,4

Таблица II.е: Уровень бедности домашних хозяйств в зависимости от уровня образования главы домашнего хозяйства
(в процентах)

	Всего	бедные	из них крайне бедные	Глубина бедности	Острота бедности
Высшее	18,7	17,9	3,4	3,3	0,9
Незаконченное высшее	0,6	35,2	0,0	7,2	1,6
Среднее специальное	12,7	19,4	1,6	3,3	0,9
Начальное профессиональное с получением среднего образования	6,3	20,9	2,0	3,4	0,9
Начальное профессиональное без получения среднего образования	2,0	31,2	7,0	7,1	2,3
Среднее общее	51,4	28,4	5,0	5,5	1,6
Основное общее	5,3	26,0	6,1	5,9	1,8
Начальное	2,0	26,3	1,8	4,9	1,1
Нет начального образования	0,6	27,1	0,0	3,9	1,1
Неграмотный	0,4	25,1	14,7	6,7	2,0

Таблица III.A.a: Доходы домохозяйств по месту проживания в 2021г.

(в среднем на душу населения, сомов в месяц)

	Всего по республике	в том числе	
		городские поселения	сельская местность
Всего доходов	6 647,8	6 514,0	6 727,3
небедные	7 767,2	7 585,2	7 875,4
бедные	4 401,6	4 364,2	4 423,8
Доход от трудовой деятельности	4 406,3	5 059,8	4 018,0
в том числе:			
доход от заработной платы	2 631,5	3 580,5	2 067,5
доход от индивидуальной трудовой деятельности	932,4	1 013,7	884,1
доход от разовой работы	5,3	1,2	7,7
доход вне территории Кыргызстана	837,1	464,4	1 058,6
Доход от собственности	42,9	57,0	34,5
Стипендии	0,3	0,9	0,0
Пенсии	938,0	964,8	922,1
Пособия	49,5	23,7	64,9
Доход от ЛПХ	949,6	114,1	1 446,2
Прочий доход	261,0	293,7	241,5
Справочно:			
кредиты, ссуды	23,2	20,1	25,1
поступления с банковских счетов, от продажи акций и других ценных бумаг	0,3	0,0	0,5

Таблица III.A.b: Доходы в зависимости от размера домашнего хозяйства в 2021г.

(в среднем на душу населения, сомов в месяц)

	Домашние хозяйства, состоящие из лиц				
	1	2	3	4	5 и более
Всего доходов	15 322,1	10 581,2	8 443,8	7 215,2	5 263,8
Доход от трудовой деятельности	9 535,2	6 062,9	5 938,2	5 162,8	3 464,4
в том числе:					
доход от заработной платы	6 379,9	4 049,1	3 305,4	3 128,3	2 021,9
доход от индивидуальной трудовой деятельности	854,8	845,0	977,6	908,3	944,8
доход от разовой работы	6,1	17,4	3,5	1,5	5,1
доход вне территории Кыргызстана	2 294,4	1 151,4	1 651,6	1 124,7	492,6
Доход от собственности	386,6	51,0	33,0	44,4	30,8
Стипендии	0,2	2,1	1,2	0,0	0,0
Пенсии	3 737,0	2 516,1	1 127,2	677,6	654,5
Пособия	5,0	28,0	25,5	21,7	66,9
Доход от ЛПХ	691,7	1 334,0	936,3	1 023,3	888,5
Прочий доход	966,5	587,1	382,4	285,2	158,8
Справочно:					
кредиты, ссуды	143,8	14,7	11,1	23,3	22,4
поступления с банковских счетов, от продажи акций и других ценных бумаг	0,0	0,9	0,1	0,0	0,4

Таблица Ш.А.в: Доходы домохозяйств по территории в 2021г.

(в среднем на душу населения, сомов в месяце)

	Кыргызская Республика	Баткенская область	Джалал-Абадская область	Иссык-Кульская область	Нарынская область	Ошская область	Таласская область	Чуйская область	г.Бишкек	г.Ош
Всего доходов	6 647,8	6 205,4	6 672,2	7 173,2	5 808,8	6 922,4	5 732,5	6 755,1	6 946,2	5 523,1
Доход от трудовой деятельности в том числе:	4 406,3	4 263,2	4 471,9	3 295,4	2 266,2	4 650,4	2 473,3	4 563,7	5 614,0	4 074,3
доход от заработной платы	2 631,5	1 276,8	2 188,3	2 338,1	1 865,3	2 220,7	1 567,3	2 962,1	4 628,5	2 785,4
доход от индивидуальной трудовой деятельности	932,4	1 173,3	830,1	548,8	368,8	1 114,3	484,5	1 078,9	967,9	1 047,8
доход от разовой работы	5,3	0,0	16,2	2,2	19,0	0,5	25,0	0,5	0,3	0,0
доход вне территории Кыргызстана	837,1	1 813,1	1 437,2	406,2	13,1	1 314,9	396,5	522,2	17,3	241,2
Доход от собственности	42,9	35,7	14,6	61,5	55,2	13,0	5,6	97,5	47,4	105,5
Стипендии	0,3	2,0	0,0	0,1	0,1	0,0	0,2	1,1	0,0	0,0
Пенсии	938,0	897,9	669,5	1 127,6	1 401,9	962,2	748,8	1 032,8	1 019,3	845,8
Пособия	49,5	73,1	62,1	34,4	146,4	63,7	69,8	35,5	3,5	15,4
Доход от ЛПХ	949,6	790,4	1 130,9	2 178,0	1 783,3	1 020,9	2 353,3	809,9	0,0	8,8
Прочий доход	261,0	143,2	323,1	476,2	155,6	212,2	81,5	214,7	262,0	473,3
Справочно:										
кредиты, ссуды	23,2	3,6	4,5	13,2	235,2	16,7	9,4	37,3	0,0	29,7
поступления с банковских счетов	0,3	0,0	1,6	0,0	0,0	0,1	0,0	0,0	0,0	0,0

Таблица Ш.А.г: Структура денежных доходов домохозяйств по децильным (10-процентным) группам в 2021г.

(в процентах)

	Низшая	Вторая	Третья	Четвертая	Пятая	Шестая	Седьмая	Восьмая	Девятая	Высшая
Всего доходов										
сомов	2 061,1	3 181,3	3 853,0	4 459,7	5 085,1	5 889,5	6 830,2	8 067,5	9 937,9	17 124,3
процентов	100,0	100,0	100,0	100,0	100,0	100,0	100,0	100,0	100,0	100,0
в том числе:										
Доход от трудовой деятельности	59,3	67,2	67,0	71,9	65,4	67,3	67,6	65,8	66,2	65,0
доход от заработной платы	39,9	44,5	44,6	45,7	44,3	42,3	42,0	40,4	43,1	30,2
доход от индивидуальной трудовой деятельности	15,9	20,9	19,5	20,2	16,4	19,7	13,3	15,5	12,1	7,7
доход от разовой работы	0,2	0,1	0,4	0,1	0,1	0,0	0,0	0,0	0,0	0,1
доход вне территории Кыргызстана	3,2	1,7	2,6	5,8	4,7	5,3	12,2	9,8	11,0	27,0
Доход от собственности	0,1	0,1	0,0	0,1	0,2	0,5	0,6	0,5	0,7	1,3
Стипендии	0,0	0,0	0,0	0,0	0,0	0,0	0,0	0,0	0,0	0,0
Пенсии	20,5	15,7	18,4	13,8	17,4	15,6	14,6	16,7	14,2	9,2
Пособия	6,0	2,5	1,3	1,2	0,8	0,7	0,5	0,3	0,2	0,1
Доход от ЛПХ	10,2	12,1	9,3	10,2	13,2	12,5	14,5	14,0	14,3	18,4
Прочий доход	3,9	2,4	3,9	2,7	3,0	3,5	2,2	2,6	4,4	6,0

Таблица Ш.А.д: Денежные доходы домохозяйств

Баткенской области по месту проживания в 2021г.

(в среднем на душу населения, сомов в месяц)

	Всего по области	в том числе	
		городские поселения	сельская местность
Всего доходов	6 205,4	6 954,8	5 885,7
небедные	7 623,8	8 252,9	7 323,8
бедные	4 136,4	4 642,0	3 954,7
Доход от трудовой деятельности	4 263,2	5 327,2	3 809,2
в том числе:			
доход от заработной платы	2 631,5	3 580,5	2 067,5
доход от индивидуальной трудовой деятельности	1 173,3	1 242,1	1 143,9
доход от разовой работы	0,0	0,0	0,0
доход вне территории Кыргызстана	1 813,1	2 218,7	1 640,1
Доход от собственности	35,7	16,2	44,1
Стипендии	2,0	6,6	0,0
Пенсии	897,9	1 034,0	839,8
Пособия	73,1	26,4	93,0
Доход от ЛПХ	790,4	301,8	998,8
Прочий доход	143,2	242,7	100,8
Справочно:			
поступления с банковских счетов	3,6	1,9	4,3
кредиты, ссуды	0,0	0,0	0,0

Таблица Ш.А.е: Денежные доходы домохозяйств

Джалал-Абадской области по месту проживания в 2021г.

(в среднем на душу населения, сомов в месяц)

	Всего по области	в том числе	
		городские поселения	сельская местность
Всего доходов	6 672,2	6 304,0	6 824,6
небедные	8 510,3	7 868,6	8 771,8
бедные	4 256,8	4 300,6	4 238,3
Доход от трудовой деятельности	4 471,9	4 934,9	4 280,3
в том числе:			
доход от заработной платы	2 188,3	2 869,2	1 906,5
доход от индивидуальной трудовой деятельности	830,1	1 109,3	714,6
доход от разовой работы	16,2	3,4	21,5
доход вне территории Кыргызстана	1 437,2	952,9	1 637,7
Доход от собственности	14,6	12,4	15,6
Стипендии	0,0	0,0	0,0
Пенсии	669,5	652,0	676,7
Пособия	62,1	46,9	68,5
Доход от ЛПХ	1 130,9	322,9	1 465,4
Прочий доход	323,1	335,0	318,2
Справочно:			
поступления с банковских счетов	4,5	0,5	6,2
кредиты, ссуды	1,6	0,0	2,2

Таблица Ш.А.ж: Денежные доходы домохозяйств

Иссык-Кульской области по месту проживания в 2021г.

(в среднем на душу населения, сомов в месяц)

	Всего по области	в том числе	
		городские поселения	сельская местность
Всего доходов	7 173,2	5 930,9	7 721,5
небедные	8 511,2	7 073,4	9 224,7
бедные	5 002,3	3 610,8	5 503,8
Доход от трудовой деятельности	3 295,4	4 203,3	2 894,7
в том числе:			
доход от заработной платы	2 338,1	3 182,3	1 965,5
доход от индивидуальной трудовой деятельности	548,8	755,5	457,6
доход от разовой работы	2,2	0,5	2,9
доход вне территории Кыргызстана	406,2	265,0	468,6
Доход от собственности	61,5	66,3	59,4
Стипендии	0,1	0,4	0,0
Пенсии	1 127,6	1 161,9	1 112,5
Пособия	34,4	42,8	30,7
Доход от ЛПХ	2 178,0	159,0	3 069,2
Прочий доход	476,2	297,4	555,1
Справочно:			
поступления с банковских счетов	13,2	43,1	0,0
кредиты, ссуды	0,0	0,0	0,0

Таблица Ш.А.з: Денежные доходы домохозяйств

Нарынской области по месту проживания в 2021г.

(в среднем на душу населения, сомов в месяц)

	Всего по области	в том числе	
		городские поселения	сельская местность
Всего доходов	5 808,8	6 617,3	5 676,4
небедные	7 438,6	7 531,0	7 418,4
бедные	3 275,9	3 455,2	3 260,2
Доход от трудовой деятельности	2 266,2	4 401,4	1 916,6
в том числе:			
доход от заработной платы	1 865,3	3 595,4	1 581,9
доход от индивидуальной трудовой деятельности	368,8	781,9	301,1
доход от разовой работы	19,0	19,3	19,0
доход вне территории Кыргызстана	13,1	4,8	14,5
Доход от собственности	55,2	208,5	30,1
Стипендии	0,1	0,2	0,1
Пенсии	1 401,9	1 435,5	1 396,4
Пособия	146,4	175,3	141,6
Доход от ЛПХ	1 783,3	224,0	2 038,7
Прочий доход	155,6	172,3	152,9
Справочно:			
поступления с банковских счетов	235,2	242,3	234,1
кредиты, ссуды	0,0	0,0	0,0

**Таблица Ш.А.и: Денежные доходы домохозяйств
Ошской области по месту проживания в 2021г.**
(в среднем на душу населения, сомов в месяце)

	Всего по области	в том числе	
		городские поселения	сельская местность
Всего доходов	6 922,4	6 176,1	6 987,4
небедные	7 616,8	6 888,6	7 675,8
бедные	4 694,1	4 403,0	4 725,2
Доход от трудовой деятельности	4 650,4	4 638,1	4 651,4
в том числе:			
доход от заработной платы	2 220,7	1 791,4	2 258,0
доход от индивидуальной трудовой деятельности	1 114,3	1 307,0	1 097,5
доход от разовой работы	0,5	0,0	0,5
доход вне территории Кыргызстана	1 314,9	1 539,7	1 295,4
Доход от собственности	13,0	50,0	9,8
Стипендии	0,0	0,0	0,0
Пенсии	962,2	753,3	980,4
Пособия	63,7	67,1	63,4
Доход от ЛПХ	1 020,9	535,3	1 063,1
Прочий доход	212,2	132,2	219,2
Справочно:			
поступления с банковских счетов	16,7	2,4	17,9
кредиты, ссуды	0,1	0,7	0,0

**Таблица Ш.А.к: Денежные доходы домохозяйств
Таласской области по месту проживания в 2021г.**
(в среднем на душу населения, сомов в месяце)

	Всего по области	в том числе	
		городские поселения	сельская местность
Всего доходов	5 732,5	4 673,4	5 921,3
небедные	6 541,8	5 485,7	6 710,3
бедные	3 095,0	2 812,1	3 163,9
Доход от трудовой деятельности	2 473,3	3 693,1	2 255,8
в том числе:			
доход от заработной платы	1 567,3	2 169,5	1 459,9
доход от индивидуальной трудовой деятельности	484,5	1 296,7	339,7
доход от разовой работы	25,0	0,0	29,4
доход вне территории Кыргызстана	396,5	226,9	426,8
Доход от собственности	5,6	0,0	6,5
Стипендии	0,2	0,0	0,2
Пенсии	748,8	757,0	747,4
Пособия	69,8	25,7	77,7
Доход от ЛПХ	2 353,3	132,1	2 749,3
Прочий доход	81,5	65,5	84,4
Справочно:			
поступления с банковских счетов	9,4	0,0	11,1
кредиты, ссуды	0,0	0,0	0,0

**Таблица Ш.А.л: Денежные доходы домохозяйств
Чуйской области по месту проживания в 2021г.**
(в среднем на душу населения, сомов в месяц)

	Всего по области	в том числе	
		городские поселения	сельская местность
Всего доходов	6 755,1	6 837,3	6 735,5
небедные	7 511,4	7 196,5	7 609,9
бедные	4 710,6	3 425,6	4 804,1
Доход от трудовой деятельности	4 563,7	4 987,6	4 462,8
в том числе:			
доход от заработной платы	2 962,1	3 523,8	2 828,4
доход от индивидуальной трудовой деятельности	1 078,9	853,3	1 132,6
доход от разовой работы	0,5	2,8	0,0
доход вне территории Кыргызстана	522,2	607,7	501,8
Доход от собственности	97,5	127,7	90,3
Стипендии	1,1	5,5	0,0
Пенсии	1 032,8	1 324,3	963,4
Пособия	35,5	32,3	36,2
Доход от ЛПХ	809,9	66,0	987,0
Прочий доход	214,7	293,9	195,8
Справочно:			
поступления с банковских счетов	37,3	121,9	17,2
кредиты, ссуды	0,0	0,0	0,0

**Таблица III.A.m: Денежные доходы домохозяйств
г.Бишкек в 2021г.**
(в среднем на душу населения, сомов в месяц)

	Всего по городу
Всего доходов	6 946,2
небедные	8 187,0
бедные	4 718,1
Доход от трудовой деятельности	5 614,0
в том числе:	
доход от заработной платы	4 628,5
доход от индивидуальной трудовой деятельности	967,9
доход от разовой работы	0,3
доход вне территории Кыргызстана	17,3
Доход от собственности	47,4
Стипендии	0,0
Пенсии	1 019,3
Пособия	3,5
Доход от ЛПХ	0,0
Прочий доход	262,0
Справочно:	
поступления с банковских счетов	0,0
кредиты, ссуды	0,0

**Таблица III.A.n: Денежные доходы домохозяйств
г.Ош в 2021г.**
(в среднем на душу населения, сомов в месяц)

	Всего по городу
Всего доходов	5 523,1
небедные	6 252,1
бедные	3 701,9
Доход от трудовой деятельности	4 074,3
в том числе:	
доход от заработной платы	2 785,4
доход от индивидуальной трудовой деятельности	1 047,8
доход от разовой работы	0,0
доход вне территории Кыргызстана	241,2
Доход от собственности	105,5
Стипендии	0,0
Пенсии	845,8
Пособия	15,4
Доход от ЛПХ	8,8
Прочий доход	473,3
Справочно:	
поступления с банковских счетов	29,7
кредиты, ссуды	0,0

Таблица Ш.Б.а: Денежные расходы домохозяйств по месту проживания в 2021г.

(в среднем на душу населения, сомов в месяц)

	Всего по республике	в том числе	
		городские поселения	сельская местность
Всего	4 681,5	5 028,5	4 475,2
небедные	5 571,0	6 002,9	5 314,2
бедные	2 896,7	3 073,1	2 791,9
На потребление	4 012,0	4 402,7	3 779,9
Продукты питания	1 820,7	1 921,9	1 760,6
Питание вне дома	141,1	176,1	120,3
Алкоголь	2,0	2,4	1,8
Табак	20,4	14,8	23,7
Одежда, обувь, белье и ткани	452,3	453,2	451,8
Предметы личной гигиены	134,2	169,5	113,2
Мебель	12,2	12,4	12,1
Покупка средств передвижения	77,5	54,1	91,4
Топливо	219,6	130,8	272,3
Жилищно-коммунальные услуги ¹	271,7	514,4	127,4
Здравоохранение	104,7	105,6	104,1
в том числе: лекарства	74,2	75,8	73,3
Дошкольное воспитание	13,8	26,5	6,3
Услуги образования	57,5	63,5	54,0
Услуги учреждений культуры	1,2	2,2	0,5
Услуги общественного транспорта	164,8	205,9	140,4
Услуги связи	161,1	202,3	136,6
Прочие товары и услуги	357,2	347,0	363,3
Прочие расходы	669,4	625,8	695,3
Расходы на личное подсобное хозяйство	228,1	48,5	334,9
Материальная помощь родственникам и др.	62,6	88,7	47,0
Вклады в учреждения банков	1,9	0,2	2,9
Покупка иностранной валюты	0,1	0,1	0,0
Строительство и покупка недвижимости	1,5	3,7	0,1
Налоги, взносы и другие выплаты	365,9	478,5	299,0
Другие расходы	9,4	6,1	11,4

¹Включая расходы на жилплощадь, центральное отопление, природный газ, электроэнергию, горячую и холодную воду, тех.обслуживание, канализацию, вывоз мусора, радио, антенну и другие услуги.

**Таблица III.Б.б: Денежные расходы на потребление в зависимости
от размера домашнего хозяйства в 2021г.**
(в среднем на душу населения, сомов в месяц)

	Домашние хозяйства, состоящие из лиц				
	1	2	3	4	5 и более
Всего	9 882,4	6 576,8	4 935,0	4 197,2	3 204,8
Продукты питания	4 411,3	2 826,4	2 237,0	1 948,6	1 466,9
Питание вне дома	458,0	212,6	168,3	153,0	110,8
Алкоголь	15,5	4,1	2,1	2,5	1,1
Табак	65,2	29,5	26,8	24,8	15,0
Одежда, обувь, белье и ткани	973,9	660,7	551,8	473,3	378,4
Предметы личной гигиены	409,2	232,5	167,5	142,1	101,6
Мебель	22,4	30,6	9,5	9,1	10,7
Покупка средств передвижения	184,5	41,2	82,3	47,5	86,0
Топливо	203,7	294,9	220,2	202,5	214,5
Жилищно-коммунальные услуги ¹	1 325,5	587,3	400,0	302,8	154,7
Здравоохранение	430,0	245,7	105,4	71,6	82,7
Дошкольное воспитание	0,5	13,6	4,6	27,2	12,5
Услуги образования	25,8	78,9	62,0	84,6	47,2
Услуги учреждений культуры	4,7	0,7	1,2	2,0	0,8
Услуги общественного транспорта	353,2	274,7	241,1	192,4	119,5
Услуги связи	359,2	269,1	211,2	176,6	124,4
Прочие товары и услуги	639,7	774,2	444,0	336,6	277,9

¹Включая расходы на жилплощадь, центральное отопление, природный газ, электроэнергию, горячую и холодную воду, тех.обслуживание, канализацию, вывоз мусора, радио, антенну и другие услуги.

Таблица Ш.Б.в: Денежные расходы домохозяйств по территории в 2021г.

(в среднем на душу населения, сомов в месяцу)

	Кыргызская Республика	Баткенская область	Джалал-Абадская область	Иссык-Кульская область	Нарынская область	Ошская область	Таласская область	Чуйская область	г. Бишкек	г.Ош
Всего расходов	4 681,5	3 611,6	3 434,5	5 866,7	4 648,9	4 922,2	3 637,1	5 341,9	5 374,1	5 099,4
На потребление	4 012,0	3 031,3	2 892,2	4 921,5	3 490,3	4 341,4	2 821,8	4 659,4	4 684,1	4 492,6
Продукты питания	1 820,7	1 481,1	1 487,2	2 443,4	1 426,8	1 814,1	1 347,8	2 307,5	1 989,9	1 495,3
Питание вне дома	141,12	159,52	188,56	26,59	6,65	175,11	25,30	67,07	130,98	423,32
Алкоголь	2,03	0,50	2,35	5,53	0,38	1,01	0,68	2,57	3,02	0,08
Табак	20,39	6,92	1,69	142,61	28,64	1,72	50,22	25,91	7,34	3,64
Одежда, обувь, белье и ткани	452,32	347,25	464,10	501,00	456,40	590,91	284,11	351,33	368,09	631,59
Предметы личной гигиены	134,21	80,30	77,40	146,38	118,60	115,40	114,32	178,60	211,16	149,58
Мебель	12,20	8,04	0,04	38,98	38,83	6,39	7,85	19,18	5,19	32,47
Покупка средств передвижения	77,51	91,56	14,99	129,59	80,88	124,56	2,29	92,04	9,11	256,87
Топливо	219,55	203,42	110,02	218,72	270,85	384,61	215,57	308,67	48,31	227,48
Жилищно-коммунальные услуги ¹	271,65	97,56	149,79	166,77	131,60	126,66	143,96	244,56	818,48	312,86
Здравоохранение	104,68	51,28	16,48	104,92	119,91	144,84	20,06	212,94	88,20	152,62
в том числе: лекарства	74,22	41,91	14,57	72,50	70,82	95,12	9,67	157,71	75,65	76,01
Дошкольное воспитание	13,83	12,25	2,07	8,03	9,65	6,47	4,04	16,48	35,05	35,64
Услуги образования	57,53	84,44	43,90	57,40	21,61	32,86	90,10	76,99	69,12	79,07
Услуги учреждений культуры	1,16	0,00	0,91	0,82	0,46	0,67	0,16	1,42	3,09	1,05
Услуги общественного транспорта	164,83	98,79	70,07	87,09	66,33	247,55	65,91	177,38	288,25	131,12
Услуги связи	161,07	136,16	114,30	182,69	154,29	128,21	104,98	181,78	270,11	120,70
Прочие товары и услуги	357,21	172,21	148,27	661,00	558,43	440,30	344,50	394,99	338,74	439,26
Прочие расходы	669,41	580,28	542,37	945,19	1 158,6	580,80	815,21	682,56	690,01	606,77
Расходы на личное подсобное хозяйство										
Материальная помощь	228,12	209,54	182,39	416,17	579,50	262,53	488,45	300,96	1,13	12,83
Вклады в учреждения банков	62,56	117,72	0,13	205,73	251,96	4,44	58,92	5,30	75,04	203,48
Покупка иностранной валюты	1,87	0,00	0,00	0,83	0,00	8,63	0,00	0,00	0,00	0,00
Строительство и покупка недвижимости	0,05	0,37	0,00	0,00	0,00	0,11	0,00	0,00	0,00	0,00
Налоги, взносы и другие выплаты	1,46	0,00	0,99	0,00	14,94	2,95	0,00	0,00	0,00	0,00
Другие расходы	365,91	218,66	358,87	320,81	311,33	287,32	243,54	370,88	604,14	390,45
	9,44	34,0	0,0	1,6	0,9	14,8	24,3	5,4	9,7	0,0

¹Включая расходы на жилплощадь, центральное отопление, природный газ, электроэнергию, горячую и холодную воду, тех.обслуживание, канализацию, вывоз мусора, радио, антенну и другие услуги.

Таблица Ш.Б.г: Структура потребительских расходов домохозяйств по децильным (10-процентным) группам в 2021г.

(в процентах)

	Низшая	Вторая	Третья	Четвертая	Пятая	Шестая	Седьмая	Восьмая	Девятая	Высшая
Всего										
сомов	1 537,6	2 137,5	2 522,3	2 857,9	3 195,0	3 575,8	4 061,7	4 688,5	5 766,0	9 781,6
процентов	100,0	100,0	100,0	100,0	100,0	100,0	100,0	100,0	100,0	100,0
в том числе:										
продукты питания	53,3	50,9	53,7	51,5	50,6	47,5	47,0	46,5	42,5	37,0
питание вне дома	1,7	3,3	3,1	3,6	3,6	4,3	3,4	3,1	3,2	4,0
алкоголь	0,0	0,1	0,0	0,0	0,0	0,0	0,0	0,1	0,1	0,1
табак	0,4	0,4	0,4	0,4	0,3	0,4	0,5	0,6	0,6	0,6
одежда, обувь, белье и ткани	14,3	12,8	12,6	11,2	12,2	12,5	11,6	11,1	10,9	9,6
предметы личной гигиены	4,2	3,7	3,5	3,6	3,5	3,5	3,5	3,5	3,3	2,8
мебель	0,0	0,0	0,0	0,1	0,2	0,1	0,1	0,3	0,4	0,7
покупка средств передвижения	0,0	0,0	0,1	0,1	0,1	0,5	0,6	0,2	2,3	5,9
топливо	4,7	5,8	5,0	6,3	5,7	6,0	6,4	6,0	5,4	4,5
жилищно-коммунальные услуги ¹	7,4	6,8	5,6	5,4	5,9	6,2	6,5	7,0	7,8	7,2
здравоохранение	1,2	1,2	1,3	1,5	1,8	2,0	2,5	2,4	3,4	4,0
дошкольное воспитание	0,2	0,2	0,2	0,2	0,2	0,4	0,2	0,6	0,4	0,4
услуги образования	0,1	0,9	1,0	1,1	0,9	1,0	1,5	1,6	1,9	1,9
услуги учреждений культуры	0,0	0,0	0,0	0,0	0,0	0,0	0,0	0,0	0,0	0,1
услуги общественного транспорта	2,4	3,8	3,8	4,5	4,7	4,3	4,3	4,4	4,5	3,7
услуги связи	5,3	4,7	4,2	4,3	4,3	4,5	4,1	4,2	4,0	3,2
прочие товары и услуги	4,6	5,3	5,5	6,2	5,8	6,7	7,8	8,4	9,2	14,4

¹Включая расходы на жилплощадь, центральное отопление, природный газ, электроэнергию, горячую и холодную воду, тех.обслуживание, канализацию, вывоз мусора, радио, антенну и другие услуги.

Таблица III.В.а: Денежные расходы домохозяйств

Баткенской области по месту проживания в 2021г.

(в среднем на душу населения, сомов в месяц)

	Всего по области	в том числе	
		городские поселения	сельская местность
Всего	3 611,6	3 905,6	3 486,1
небедные	4 479,3	4 686,2	4 380,6
бедные	2 345,8	2 514,7	2 285,2
На потребление	3 031,3	3 314,2	2 910,5
Продукты питания	1 481,1	1 550,1	1 451,6
Питание вне дома	159,5	199,9	142,3
Алкоголь	0,5	0,5	0,5
Табак	6,9	6,6	7,1
Одежда, обувь, белье и ткани	347,3	374,8	335,5
Предметы личной гигиены	80,3	102,4	70,9
Мебель	8,0	4,2	9,7
Покупка средств передвижения	91,6	91,3	91,7
Топливо	203,4	204,0	203,2
Жилищно-коммунальные услуги ¹	97,6	156,8	72,3
Здравоохранение	51,3	45,3	53,8
в том числе: лекарства	41,9	37,3	43,9
Дошкольное воспитание	12,3	26,4	6,2
Услуги образования	84,4	82,2	85,4
Услуги учреждений культуры	0,0	0,0	0,0
Услуги общественного транспорта	98,8	98,1	99,1
Услуги связи	136,2	154,7	128,2
Прочие товары и услуг	172,2	217,1	153,1
Прочие расходы	580,3	591,3	575,6
Расходы на личное подсобное хозяйство	209,5	128,9	243,9
Материальная помощь родственникам и др.	117,7	111,2	120,5
Вклады в учреждения банков	0,0	0,0	0,0
Покупка иностранной валюты	0,4	1,3	0,0
Строительство и покупка недвижимости	0,0	0,0	0,0
Налоги, взносы и другие выплаты	218,7	338,7	167,4
Другие расходы	34,0	11,2	43,7

¹Включая расходы на жилплощадь, центральное отопление, природный газ, электроэнергию, горячую и холодную воду, тех.обслуживание, канализацию, вывоз мусора, радио, антенну и другие услуги.

Таблица III.В.б: Денежные расходы домохозяйств

Джалал-Абадской области по месту проживания в 2021г.

(в среднем на душу населения, сомов в месяц)

	Всего по области	в том числе	
		городские поселения	сельская местность
Всего	3 434,5	3 578,2	3 375,1
небедные	4 159,7	4 476,9	4 030,5
бедные	2 481,6	2 427,4	2 504,6
На потребление	2 892,2	3 122,7	2 796,7
Продукты питания	1 487,2	1 448,9	1 503,1
Питание вне дома	188,6	188,1	188,7
Алкоголь	2,3	0,6	3,1
Табак	1,7	0,0	2,4
Одежда, обувь, белье и ткани	464,1	578,4	416,8
Предметы личной гигиены	77,4	88,8	72,7
Мебель	0,0	0,1	0,0
Покупка средств передвижения	15,0	0,2	21,1
Топливо	110,0	60,3	130,6
Жилищно-коммунальные услуги ¹	149,8	283,2	94,6
Здравоохранение	16,5	20,5	14,8
в том числе: лекарства	14,6	17,7	13,3
Дошкольное воспитание	2,1	6,0	0,5
Услуги образования	43,9	21,7	53,1
Услуги учреждений культуры	0,9	1,2	0,8
Услуги общественного транспорта	70,1	116,8	50,7
Услуги связи	114,3	118,1	112,7
Прочие товары и услуги	148,3	189,8	131,1
Прочие расходы	542,4	455,5	578,3
Расходы на личное подсобное хозяйство	182,4	67,9	229,8
Материальная помощь родственникам и др.	0,1	0,4	0,0
Вклады в учреждения банков	0,0	0,0	0,0
Покупка иностранной валюты	0,0	0,0	0,0
Строительство и покупка недвижимости	1,0	3,4	0,0
Налоги, взносы и другие выплаты	358,9	383,8	348,6
Другие расходы	0,0	0,0	0,0

¹Включая расходы на жилплощадь, центральное отопление, природный газ, электроэнергию, горячую и холодную воду, тех.обслуживание, канализацию, вывоз мусора, радио, антенну и другие услуги.

Таблица III.В.в: Денежные расходы домохозяйств

Иссык-Кульской области по месту проживания в 2021г.

(в среднем на душу населения, сомов в месяц)

	Всего по области	в том числе	
		городские поселения	сельская местность
Всего	5 866,7	6 361,4	5 648,3
небедные	7 418,3	7 762,5	7 247,5
бедные	3 349,0	3 515,8	3 288,9
На потребление	4 921,5	5 538,8	4 649,0
Продукты питания	2 443,4	2 796,2	2 287,7
Питание вне дома	26,6	72,1	6,5
Алкоголь	5,5	10,2	3,5
Табак	142,6	87,1	167,1
Одежда, обувь, белье и ткани	501,0	512,8	495,8
Предметы личной гигиены	146,4	164,4	138,4
Мебель	39,0	53,2	32,7
Покупка средств передвижения	129,6	75,3	153,5
Топливо	218,7	256,5	202,0
Жилищно-коммунальные услуги ¹	166,8	259,3	125,9
Здравоохранение	104,9	153,4	83,5
в том числе: лекарства	72,5	103,8	58,7
Дошкольное воспитание	8,0	12,1	6,2
Услуги образования	57,4	72,8	50,6
Услуги учреждений культуры	0,8	2,6	0,0
Услуги общественного транспорта	87,1	82,7	89,0
Услуги связи	182,7	212,3	169,6
Прочие товары и услуги	661,0	715,6	636,9
Прочие расходы	945,2	822,6	999,3
Расходы на личное подсобное хозяйство	416,2	144,0	536,3
Материальная помощь родственникам и др.	205,7	242,0	189,7
Вклады в учреждения банков	0,8	2,7	0,0
Покупка иностранной валюты	0,0	0,0	0,0
Строительство и покупка недвижимости	0,0	0,0	0,0
Налоги, взносы и другие выплаты	320,8	428,5	273,3
Другие расходы	1,6	5,4	0,0

¹Включая расходы на жилплощадь, центральное отопление, природный газ, электроэнергию, горячую и холодную воду, тех.обслуживание, канализацию, вывоз мусора, радио, антенну и другие услуги.

Таблица III.В.г: Денежные расходы домохозяйств

Нарынской области по месту проживания в 2021г.

(в среднем на душу населения, сомов в месяц)

	Всего по области	в том числе	
		городские поселения	сельская местность
Всего	4 648,9	5 781,3	4 463,4
небедные	6 028,1	6 709,3	5 879,1
бедные	2 505,4	2 569,6	2 499,8
На потребление	3 490,3	4 714,0	3 289,9
Продукты питания	1 426,8	2 075,7	1 320,5
Питание вне дома	6,7	23,5	3,9
Алкоголь	0,4	1,8	0,2
Табак	28,6	26,3	29,0
Одежда, обувь, белье и ткани	456,4	487,4	451,3
Предметы личной гигиены	118,6	168,3	110,5
Мебель	38,8	29,2	40,4
Покупка средств передвижения	80,9	149,3	69,7
Топливо	270,9	209,9	280,8
Жилищно-коммунальные услуги ¹	131,6	291,7	105,4
Здравоохранение	119,9	164,2	112,7
в том числе: лекарства	70,8	95,4	66,8
Дошкольное воспитание	9,6	22,4	7,6
Услуги образования	21,6	112,5	6,7
Услуги учреждений культуры	0,5	1,1	0,4
Услуги общественного транспорта	66,3	183,1	47,2
Услуги связи	154,3	197,9	147,1
Прочие товары и услуги	558,4	569,7	556,6
Прочие расходы	1 158,6	1 067,4	1 173,5
Расходы на личное подсобное хозяйство	579,5	113,7	655,8
Материальная помощь родственникам и др.	252,0	281,5	247,1
Вклады в учреждения банков	0,0	0,0	0,0
Покупка иностранной валюты	0,0	0,0	0,0
Строительство и покупка недвижимости	14,9	92,5	2,2
Налоги, взносы и другие выплаты	311,3	573,5	268,4
Другие расходы	0,9	6,2	0,0

¹Включая расходы на жилплощадь, центральное отопление, природный газ, электроэнергию, горячую и холодную воду, тех.обслуживание, канализацию, вывоз мусора, радио, антенну и другие услуги.

**Таблица III.В.д: Денежные расходы домохозяйств
Ошской области по месту проживания в 2021г.**
(в среднем на душу населения, сомов в месяц)

	Всего по области	в том числе	
		городские поселения	сельская местность
Всего	4 922,2	4 574,4	4 952,4
небедные	5 479,0	5 066,0	5 512,4
бедные	3 135,2	3 351,4	3 112,1
На потребление	4 341,4	4 067,6	4 365,2
Продукты питания	1 814,1	1 792,3	1 816,0
Питание вне дома	175,1	155,4	176,8
Алкоголь	1,0	1,4	1,0
Табак	1,7	2,4	1,7
Одежда, обувь, белье и ткани	590,9	558,9	593,7
Предметы личной гигиены	115,4	140,2	113,2
Мебель	6,4	7,0	6,3
Покупка средств передвижения	124,6	35,4	132,3
Топливо	384,6	373,7	385,6
Жилищно-коммунальные услуги ¹	126,7	158,1	123,9
Здравоохранение	144,8	107,2	148,1
в том числе: лекарства	95,1	61,6	98,0
Дошкольное воспитание	6,5	5,3	6,6
Услуги образования	32,9	28,6	33,2
Услуги учреждений культуры	0,7	0,2	0,7
Услуги общественного транспорта	247,5	249,1	247,4
Услуги связи	128,2	121,9	128,8
Прочие товары и услуги	440,3	330,7	449,8
Прочие расходы	580,8	506,9	587,2
Расходы на личное подсобное хозяйство	262,5	233,8	265,0
Материальная помощь родственникам и др.	4,4	24,9	2,7
Вклады в учреждения банков	8,6	0,0	9,4
Покупка иностранной валюты	0,1	1,3	0,0
Строительство и покупка недвижимости	2,9	36,8	0,0
Налоги, взносы и другие выплаты	287,3	210,0	294,0
Другие расходы	14,8	0,0	16,1

¹Включая расходы на жилплощадь, центральное отопление, природный газ, электроэнергию, горячую и холодную воду, тех.обслуживание, канализацию, вывоз мусора, радио, антенну и другие услуги.

Таблица III.В.е: Денежные расходы домохозяйств

Таласской области по месту проживания в 2021г.

(в среднем на душу населения, сомов в месяц)

	Всего по области	в том числе	
		городские поселения	сельская местность
Всего	3 637,1	3 334,2	3 691,0
небедные	4 165,0	3 733,7	4 233,8
бедные	1 916,6	2 418,8	1 794,3
На потребление	2 821,8	2 980,7	2 793,5
Продукты питания	1 347,8	1 735,5	1 278,7
Питание вне дома	25,3	24,6	25,4
Алкоголь	0,7	1,9	0,5
Табак	50,2	62,0	48,1
Одежда, обувь, белье и ткани	284,1	148,6	308,3
Предметы личной гигиены	114,3	114,7	114,2
Мебель	7,8	9,8	7,5
Покупка средств передвижения	2,3	5,8	1,7
Топливо	215,6	151,1	227,1
Жилищно-коммунальные услуги ¹	144,0	226,6	129,2
Здравоохранение	20,1	7,3	22,3
в том числе: лекарства	9,7	3,5	10,8
Дошкольное воспитание	4,0	7,1	3,5
Услуги образования	90,1	69,0	93,9
Услуги учреждений культуры	0,2	1,1	0,0
Услуги общественного транспорта	65,9	101,1	59,6
Услуги связи	105,0	127,2	101,0
Прочие товары и услуги	344,5	187,5	372,5
Прочие расходы	815,2	353,5	897,5
Расходы на личное подсобное хозяйство	488,5	22,1	571,6
Материальная помощь родственникам и др.	58,9	7,4	68,1
Вклады в учреждения банков	0,0	0,0	0,0
Покупка иностранной валюты	0,0	0,0	0,0
Строительство и покупка недвижимости	0,0	0,0	0,0
Налоги, взносы и другие выплаты	243,5	324,1	229,2
Другие расходы	24,3	0,0	28,6

¹Включая расходы на жилплощадь, центральное отопление, природный газ, электроэнергию, горячую и холодную воду, тех.обслуживание, канализацию, вывоз мусора, радио, антенну и другие услуги.

Таблица III.В.ж: Денежные расходы домохозяйств

Чуйской области по месту проживания в 2021г.

(в среднем на душу населения, сомов в месяц)

	Всего по области	в том числе	
		городские поселения	сельская местность
Всего	5 341,9	6 150,0	5 149,6
небедные	6 129,6	6 499,9	6 013,7
бедные	3 212,7	2 825,9	3 240,8
На потребление	4 659,4	5 621,5	4 430,3
Продукты питания	2 307,5	2 912,8	2 163,4
Питание вне дома	67,1	121,7	54,1
Алкоголь	2,6	2,6	2,6
Табак	25,9	50,1	20,2
Одежда, обувь, белье и ткани	351,3	400,9	339,5
Предметы личной гигиены	178,6	215,8	169,7
Мебель	19,2	17,4	19,6
Покупка средств передвижения	92,0	15,9	110,2
Топливо	308,7	244,9	323,9
Жилищно-коммунальные услуги ¹	244,6	412,7	204,5
Здравоохранение	212,9	313,6	189,0
в том числе: лекарства	157,7	222,5	142,3
Дошкольное воспитание	16,5	31,0	13,0
Услуги образования	77,0	71,5	78,3
Услуги учреждений культуры	1,4	4,4	0,7
Услуги общественного транспорта	177,4	235,0	163,6
Услуги связи	181,8	218,6	173,0
Прочие товары и услуги	395,0	352,4	405,1
Прочие расходы	682,6	528,5	719,2
Расходы на личное подсобное хозяйство	301,0	79,8	353,6
Материальная помощь родственникам и др.	5,3	9,3	4,3
Вклады в учреждения банков	0,0	0,0	0,0
Покупка иностранной валюты	0,0	0,0	0,0
Строительство и покупка недвижимости	0,0	0,0	0,0
Налоги, взносы и другие выплаты	370,9	430,5	356,7
Другие расходы	5,4	8,9	4,6

¹Включая расходы на жилплощадь, центральное отопление, природный газ, электроэнергию, горячую и холодную воду, тех.обслуживание, канализацию, вывоз мусора, радио, антенну и другие услуги.

Таблица III.В.з: Денежные расходы домохозяйств
г.Бишкек по месту проживания в 2021г.
(в среднем на душу населения, сомов в месяц)

	Всего по городу
Всего	5 374,1
небедные	6 549,2
бедные	3 264,0
На потребление	4 684,1
Продукты питания	1 989,9
Питание вне дома	131,0
Алкоголь	3,0
Табак	7,3
Одежда, обувь, белье и ткани	368,1
Предметы личной гигиены	211,2
Мебель	5,2
Покупка средств передвижения	9,1
Топливо	48,3
Жилищно-коммунальные услуги ¹	818,5
Здравоохранение	88,2
в том числе: лекарства	75,6
Дошкольное воспитание	35,1
Услуги образования	69,1
Услуги учреждений культуры	3,1
Услуги общественного транспорта	288,2
Услуги связи	270,1
Прочие товары и услуги	338,7
Прочие расходы	690,0
Расходы на личное подсобное хозяйство	1,1
Материальная помощь родственникам и др.	75,0
Вклады в учреждения банков	0,0
Покупка иностранной валюты	0,0
Строительство и покупка недвижимости	0,0
Налоги, взносы и другие выплаты	604,1
Другие расходы	9,7

¹Включая расходы на жилплощадь, центральное отопление, природный газ, электроэнергию, горячую и холодную воду, тех.обслуживание, канализацию, вывоз мусора, радио, антенну и другие услуги.

Таблица Ш.В.и: Денежные расходы домохозяйств
г.Ош по месту проживания в 2021г.
(в среднем на душу населения, сомов в месяце)

	Всего по городу
Всего	5 099,4
небедные	5 698,6
бедные	3 602,3
На потребление	4 492,6
Продукты питания	1 495,3
Питание вне дома	423,3
Алкоголь	0,1
Табак	3,6
Одежда, обувь, белье и ткани	631,6
Предметы личной гигиены	149,6
Мебель	32,5
Покупка средств передвижения	256,9
Топливо	227,5
Жилищно-коммунальные услуги ¹	312,9
Здравоохранение	152,6
в том числе: лекарства	76,0
Дошкольное воспитание	35,6
Услуги образования	79,1
Услуги учреждений культуры	1,0
Услуги общественного транспорта	131,1
Услуги связи	120,7
Прочие товары и услуги	439,3
Прочие расходы	606,8
Расходы на личное подсобное хозяйство	12,8
Материальная помощь родственникам и др.	203,5
Вклады в учреждения банков	0,0
Покупка иностранной валюты	0,0
Строительство и покупка недвижимости	0,0
Налоги, взносы и другие выплаты	390,5
Другие расходы	0,0

¹Включая расходы на жилплощадь, центральное отопление, природный газ, электроэнергию, горячую и холодную воду, тех.обслуживание, канализацию, вывоз мусора, радио, антенну и другие услуги.

Таблица III.В.к: Денежные расходы на потребление в зависимости от размера домашнего хозяйства в Баткенской области в 2021г.

(в среднем на душу населения, сомов в месяц)

	Домашние хозяйства, состоящие из лиц				
	1	2	3	4	5 и более
Всего	6 260,5	5 213,7	4 098,9	3 656,7	2 491,0
Продукты питания	3 005,4	2 181,5	1 979,5	1 703,6	1 271,8
Питание вне дома	455,6	310,5	210,4	185,7	127,7
Алкоголь	0,0	0,6	0,0	2,3	0,2
Табак	11,7	4,0	7,3	8,7	6,7
Одежда, обувь, белье и ткани	894,2	719,0	485,6	407,8	271,1
Предметы личной гигиены	200,6	122,8	104,0	98,3	67,2
Мебель	0,0	13,3	7,3	32,3	2,9
Покупка средств передвижения	0,0	69,2	119,6	62,0	97,1
Топливо	228,8	332,4	258,4	286,7	166,1
Жилищно-коммунальные услуги ¹	425,2	186,9	120,5	113,2	77,1
Здравоохранение	124,7	125,6	72,1	44,6	41,5
Дошкольное воспитание	0,0	0,3	4,6	29,2	11,2
Услуги образования	294,1	259,9	86,7	142,6	52,6
Услуги учреждений культуры	0,0	0,0	0,0	0,0	0,0
Услуги общественного транспорта	206,4	224,7	143,9	110,8	76,3
Услуги связи	259,3	241,7	187,2	162,2	111,5
Прочие товары и услуги	154,4	421,4	311,8	266,6	109,9

Таблица III.В.л: Денежные расходы на потребление в зависимости от размера домашнего хозяйства в Джалал-Абадской области в 2021г.

(в среднем на душу населения, сомов в месяц)

	Домашние хозяйства, состоящие из лиц				
	1	2	3	4	5 и более
Всего	10 695,3	4 738,6	3 726,7	3 034,5	2 338,1
Продукты питания	3 985,2	2 372,7	1 957,1	1 612,2	1 208,7
Питание вне дома	970,0	276,2	209,6	195,9	158,8
Алкоголь	5,2	1,1	2,7	2,9	2,1
Табак	0,0	0,0	0,8	3,4	1,5
Одежда, обувь, белье и ткани	1 547,2	844,7	631,4	511,0	354,5
Предметы личной гигиены	275,6	117,1	105,5	82,7	61,8
Мебель	0,0	0,5	0,1	0,0	0,0
Покупка средств передвижения	1 322,8	0,9	1,9	0,5	0,4
Топливо	163,1	127,3	112,4	97,2	111,3
Жилищно-коммунальные услуги ¹	952,6	288,1	223,6	155,9	103,3
Здравоохранение	49,6	37,9	19,1	17,7	12,9
Дошкольное воспитание	0,0	0,0	0,9	2,4	2,4
Услуги образования	21,1	63,6	13,4	22,1	57,0
Услуги учреждений культуры	3,3	2,5	2,0	0,5	0,6
Услуги общественного транспорта	425,4	144,3	111,3	71,5	46,7
Услуги связи	325,3	197,5	145,1	101,5	100,1
Прочие товары и услуги	649,1	264,2	189,8	157,1	115,8

¹Включая расходы на жилплощадь, центральное отопление, природный газ, электроэнергию, горячую и холодную воду, тех.обслуживание, канализацию, вывоз мусора, радио, антенну и другие услуги.

Таблица III.В.м: Денежные расходы на потребление в зависимости от размера домашнего хозяйства в Иссык-Кульской области в 2021г.

(в среднем на душу населения, сомов в месяц)

	Домашние хозяйства, состоящие из лиц				
	1	2	3	4	5 и более
Всего	11 377,7	8 108,7	6 384,8	5 622,3	3 760,4
Продукты питания	5 853,1	4 250,6	3 118,5	2 688,0	1 867,4
Питание вне дома	93,8	33,2	57,5	38,4	13,5
Алкоголь	47,4	14,7	6,5	9,2	1,8
Табак	439,5	189,4	199,1	158,2	110,3
Одежда, обувь, белье и ткани	1 030,1	776,3	605,3	618,6	391,8
Предметы личной гигиены	348,4	255,2	176,2	153,9	116,1
Мебель	228,6	86,7	5,0	52,9	30,9
Покупка средств передвижения	1,1	48,1	209,6	138,2	124,4
Топливо	274,9	397,5	277,3	240,2	172,5
Жилищно-коммунальные услуги ¹	620,9	299,7	212,9	182,9	119,8
Здравоохранение	454,5	238,5	133,4	105,0	69,1
Дошкольное воспитание	3,8	4,5	1,0	4,5	11,2
Услуги образования	14,2	134,9	83,1	125,2	24,1
Услуги учреждений культуры	0,0	0,1	1,8	2,0	0,4
Услуги общественного транспорта	208,4	142,1	105,6	104,9	66,8
Услуги связи	412,2	291,7	235,9	218,5	138,9
Прочие товары и услуги	1 346,8	945,6	956,3	781,8	501,2

Таблица III.В.н: Денежные расходы на потребление в зависимости от размера домашнего хозяйства в Нарынской области в 2021г.

(в среднем на душу населения, сомов в месяц)

	Домашние хозяйства, состоящие из лиц				
	1	2	3	4	5 и более
Всего	8 458,0	6 405,7	4 413,9	4 688,6	2 717,5
Продукты питания	3 977,2	2 586,7	1 747,3	1 693,4	1 161,6
Питание вне дома	23,7	10,0	13,9	9,6	4,2
Алкоголь	1,8	0,3	0,1	0,5	0,4
Табак	95,1	49,1	38,8	37,6	22,1
Одежда, обувь, белье и ткани	1 118,2	818,1	494,2	596,4	375,1
Предметы личной гигиены	361,8	239,6	160,6	141,9	90,6
Мебель	71,2	131,6	49,8	57,7	22,8
Покупка средств передвижения	0,0	60,9	18,0	286,4	54,8
Топливо	592,5	547,0	384,0	319,6	207,7
Жилищно-коммунальные услуги ¹	488,1	245,4	183,2	168,5	98,7
Здравоохранение	293,1	231,1	127,0	148,9	98,8
Дошкольное воспитание	15,5	3,2	1,5	10,3	11,6
Услуги образования	77,4	53,1	12,3	44,8	14,6
Услуги учреждений культуры	0,2	0,6	0,3	0,9	0,4
Услуги общественного транспорта	213,9	140,4	88,0	91,5	47,8
Услуги связи	300,5	273,4	181,8	173,8	131,0
Прочие товары и услуги	827,9	1 015,1	913,3	906,7	375,4

¹Включая расходы на жилплощадь, центральное отопление, природный газ, электроэнергию, горячую и холодную воду, тех.обслуживание, канализацию, вывоз мусора, радио, антенну и другие услуги.

Таблица III.В.о: Денежные расходы на потребление в зависимости от размера домашнего хозяйства в Ошской области в 2021г.

(в среднем на душу населения, сомов в месяц)

	Домашние хозяйства, состоящие из лиц				
	1	2	3	4	5 и более
Всего	12 122,8	9 281,3	6 139,1	4 707,6	3 652,8
Продукты питания	5 124,8	3 188,8	2 638,6	2 146,5	1 534,9
Питание вне дома	453,3	376,2	300,6	238,8	132,7
Алкоголь	3,9	1,1	1,6	0,7	1,0
Табак	0,0	0,0	0,6	3,9	1,6
Одежда, обувь, белье и ткани	1 428,0	961,9	773,4	647,2	526,6
Предметы личной гигиены	324,1	200,5	152,7	127,2	101,2
Мебель	0,0	23,5	5,6	0,0	6,4
Покупка средств передвижения	1 111,7	35,3	219,4	6,9	133,0
Топливо	752,6	798,9	498,9	391,2	337,6
Жилищно-коммунальные услуги ¹	619,6	207,0	170,6	126,6	111,9
Здравоохранение	684,0	282,1	95,6	87,6	146,6
Дошкольное воспитание	0,0	5,4	1,4	5,8	7,3
Услуги образования	0,0	31,6	40,3	120,6	16,8
Услуги учреждений культуры	0,0	0,0	0,0	0,1	0,9
Услуги общественного транспорта	603,5	402,5	502,5	352,2	185,5
Услуги связи	280,5	216,9	181,2	146,8	111,2
Прочие товары и услуги	736,8	2 549,5	556,2	305,4	297,5

Таблица III.В.п: Денежные расходы на потребление в зависимости от размера домашнего хозяйства в Таласской области в 2021г.

(в среднем на душу населения, сомов в месяц)

	Домашние хозяйства, состоящие из лиц				
	1	2	3	4	5 и более
Всего	6 977,6	4 796,5	3 521,1	3 012,6	2 413,9
Продукты питания	3 715,0	2 322,3	1 741,0	1 425,3	1 138,9
Питание вне дома	40,3	62,4	30,0	26,8	20,1
Алкоголь	2,3	1,9	1,1	1,4	0,3
Табак	145,9	60,2	106,2	69,9	35,0
Одежда, обувь, белье и ткани	648,0	421,9	354,9	305,4	249,6
Предметы личной гигиены	353,8	210,7	148,0	127,1	93,3
Мебель	0,0	1,3	13,9	0,0	9,4
Покупка средств передвижения	0,6	3,1	1,2	4,8	1,9
Топливо	268,6	344,6	257,9	206,6	196,4
Жилищно-коммунальные услуги ¹	669,1	321,7	213,7	150,7	106,7
Здравоохранение	69,6	12,5	20,7	14,0	21,5
Дошкольное воспитание	0,0	0,0	0,5	3,9	5,1
Услуги образования	49,8	139,0	94,7	49,6	93,3
Услуги учреждений культуры	13,6	0,9	0,0	0,0	0,0
Услуги общественного транспорта	239,7	143,8	84,8	73,6	51,1
Услуги связи	248,9	184,7	140,9	112,4	87,6
Прочие товары и услуги	512,3	565,5	311,7	441,2	303,6

¹Включая расходы на жилплощадь, центральное отопление, природный газ, электроэнергию, горячую и холодную воду, тех.обслуживание, канализацию, вывоз мусора, радио, антенну и другие услуги.

Таблица III.В.р: Денежные расходы на потребление в зависимости от размера домашнего хозяйства в Чуйской области в 2021г.

(в среднем на душу населения, сомов в месяц)

	Домашние хозяйства, состоящие из лиц				
	1	2	3	4	5 и более
Всего	9 209,7	6 605,0	5 559,8	4 926,3	3 890,3
Продукты питания	4 441,4	2 990,0	2 655,2	2 539,0	1 964,1
Питание вне дома	193,8	134,9	73,0	82,6	44,9
Алкоголь	8,5	5,8	1,3	4,0	1,6
Табак	72,9	35,1	13,8	47,4	18,2
Одежда, обувь, белье и ткани	638,1	440,4	475,0	367,1	294,9
Предметы личной гигиены	401,4	261,6	214,4	190,2	144,9
Мебель	0,0	43,5	11,0	4,8	22,4
Покупка средств передвижения	0,0	57,8	164,0	108,7	82,0
Топливо	458,6	413,5	281,4	310,2	290,8
Жилищно-коммунальные услуги *	829,6	448,1	384,1	251,7	156,3
Здравоохранение	917,0	649,5	298,5	135,8	120,4
Дошкольное воспитание	0,0	1,9	3,4	23,2	20,0
Услуги образования	0,2	39,7	49,8	104,8	83,2
Услуги учреждений культуры	3,5	1,5	1,8	3,2	0,7
Услуги общественного транспорта	373,2	280,0	229,6	198,3	135,8
Услуги связи	297,7	272,1	230,4	205,1	145,8
Прочие товары и услуги	573,8	529,7	473,0	350,2	364,3

Таблица III.В.с: Денежные расходы на потребление в зависимости от размера домашнего хозяйства в городе Бишкек в 2021г.

(в среднем на душу населения, сомов в месяц)

	Домашние хозяйства, состоящие из лиц				
	1	2	3	4	5 и более
Всего	9 890,5	6 159,5	4 863,3	4 238,8	3 174,1
Продукты питания	4 440,8	2 678,5	1 945,5	1 739,0	1 380,4
Питание вне дома	414,5	172,0	138,2	121,8	58,9
Алкоголь	21,3	4,7	2,1	1,0	0,5
Табак	44,8	13,3	5,0	4,1	0,8
Одежда, обувь, белье и ткани	868,8	489,5	396,1	330,0	223,6
Предметы личной гигиены	465,5	290,3	216,9	188,5	136,2
Мебель	9,1	13,1	9,9	0,0	1,6
Покупка средств передвижения	0,0	0,0	4,4	0,1	24,0
Топливо	41,9	38,5	58,8	42,0	52,9
Жилищно-коммунальные услуги ¹	1 904,6	1 129,3	897,2	751,4	461,8
Здравоохранение	321,1	163,5	76,7	61,0	31,8
Дошкольное воспитание	0,0	36,3	13,1	84,8	19,3
Услуги образования	9,2	59,7	99,4	83,8	58,6
Услуги учреждений культуры	7,3	0,3	1,1	5,5	3,1
Услуги общественного транспорта	341,4	337,4	326,5	286,1	234,8
Услуги связи	405,8	329,9	290,8	260,9	210,1
Прочие товары и услуги	594,3	403,3	381,5	278,8	275,8

¹Включая расходы на жилплощадь, центральное отопление, природный газ, электроэнергию, горячую и холодную воду, тех.обслуживание, канализацию, вывоз мусора, радио, антенну и другие услуги.

**Таблица III.В.т: Денежные расходы на потребление в зависимости от размера
домашнего хозяйства в городе Ош в 2021г.**
(в среднем на душу населения, сомов в месяц)

	Домашние хозяйства, состоящие из лиц				
	1	2	3	4	5 и более
Всего	10 967,1	7 645,7	5 549,1	5 075,7	3 844,9
Продукты питания	3 885,4	2 515,2	2 118,8	1 728,0	1 242,9
Питание вне дома	1 593,4	649,3	534,0	475,8	351,0
Алкоголь	0,0	0,5	0,0	0,0	0,1
Табак	0,0	11,6	26,3	0,4	1,2
Одежда, обувь, белье и ткани	1 700,1	1 116,2	894,6	763,8	514,2
Предметы личной гигиены	519,4	255,2	196,6	168,8	122,2
Мебель	65,3	92,0	41,3	19,7	27,1
Покупка средств передвижения	0,0	432,8	0,0	210,1	281,2
Топливо	86,8	244,5	179,8	237,1	233,7
Жилищно-коммунальные услуги ¹	1 008,8	645,4	363,2	289,1	261,5
Здравоохранение	557,7	284,2	163,1	113,0	133,4
Дошкольное воспитание	0,0	3,7	0,0	9,4	46,5
Услуги образования	69,6	179,3	170,4	132,6	54,5
Услуги учреждений культуры	0,0	0,9	1,6	0,4	1,1
Услуги общественного транспорта	366,4	310,4	243,6	163,5	93,1
Услуги связи	350,2	224,7	176,4	139,7	96,8
Прочие товары и услуги	763,9	679,6	439,1	624,4	384,4

¹Включая расходы на жилплощадь, центральное отопление, природный газ, электроэнергию, горячую и холодную воду, тех.обслуживание, канализацию, вывоз мусора, радио, антенну и другие услуги.

Таблица III.Г.а: Структура потребительских расходов по децильным (10-процентным) группам в Баткенской области в 2021г.

(в процентах)

	Низшая	Вторая	Третья	Четвертая	Пятая	Шестая	Седьмая	Восьмая	Девятая	Высшая
Всего										
сомов	1 602,6	2 142,1	2 521,9	2 864,3	3 175,1	3 568,2	4 069,8	4 723,9	5 630,6	8 730,5
процентов	100	100	100	100	100	100	100	100	100	100
в том числе:										
продукты питания	57,6	54,0	53,5	55,7	51,0	53,4	49,0	48,6	39,4	28,6
питание вне дома	5,1	6,0	5,6	5,1	6,2	4,2	7,1	5,1	4,6	3,7
алкоголь	0,0	0,0	0,0	0,1	0,0	0,0	0,0	0,2	0,0	0,0
табак	0,1	0,5	0,2	0,1	0,2	0,2	0,2	0,3	0,3	0,1
одежда, обувь, белье и ткани	12,9	12,9	12,6	11,1	12,9	10,7	10,6	11,9	10,2	8,2
предметы личной гигиены	2,7	2,8	2,9	2,8	2,5	3,0	2,7	2,7	2,8	1,9
мебель	0,0	0,1	0,0	0,0	0,2	0,5	0,0	0,2	0,0	1,5
покупка средств передвижения	0,1	0,1	0,1	0,0	0,0	0,0	0,0	0,2	3,8	21,1
топливо	7,1	6,6	6,3	7,1	6,9	7,0	6,1	7,2	8,2	5,5
жилищно-коммунальные услуги ¹	3,6	3,3	3,4	3,4	3,2	3,3	3,2	3,3	3,2	2,5
здравоохранение	1,8	2,0	1,9	1,7	1,3	1,3	2,1	1,5	2,1	1,0
дошкольное воспитание	0,4	0,8	0,1	0,3	0,3	1,0	0,7	0,3	0,1	0,2
услуги образования	0,1	0,7	1,5	1,2	3,4	2,1	4,2	3,6	6,5	5,9
услуги учреждений культуры	0,0	0,0	0,0	0,0	0,0	0,0	0,0	0,0	0,0	0,0
услуги общественного транспорта	1,9	2,3	3,2	2,6	4,1	4,5	4,4	3,2	3,9	3,4
услуги связи	4,2	4,3	4,8	4,8	5,2	5,0	4,4	5,2	4,7	3,1
прочие товары и услуги	2,4	3,8	3,9	4,1	2,7	4,0	5,3	6,4	10,1	13,4

¹Включая расходы на жилплощадь, центральное отопление, природный газ, электроэнергию, горячую и холодную воду, тех.обслуживание, канализацию, вывоз мусора, радио, антенну и другие услуги.

**Таблица III.Г.6: Структура потребительских расходов по децильным (10-процентным) группам
в Джалал-Абадской области в 2021г.
(в процентах)**

	Низшая	Вторая	Третья	Четвертая	Пятая	Шестая	Седьмая	Восьмая	Девятая	Высшая
Всего										
сомов	1 569,0	2 129,2	2 511,4	2 869,8	3 172,5	3 563,2	4 045,5	4 687,3	5 620,1	10 038,8
процентов	100	100	100	100	100	100	100	100	100	100
в том числе:										
продукты питания	57,6	54,3	58,1	53,4	54,0	47,6	50,2	46,8	40,4	37,2
питание вне дома	1,6	3,5	2,9	5,0	7,0	11,7	8,0	9,4	12,1	10,4
алкоголь	0,0	0,2	0,1	0,0	0,0	0,1	0,0	0,3	0,0	0,0
табак	0,0	0,1	0,0	0,2	0,0	0,1	0,0	0,2	0,0	0,0
одежда, обувь, белье и ткани	17,4	16,7	16,5	14,2	16,6	16,7	14,4	15,2	16,2	15,6
предметы личной гигиены	3,0	2,7	2,5	2,6	2,7	2,7	2,5	2,5	2,9	2,4
мебель	0,0	0,0	0,0	0,0	0,0	0,0	0,0	0,0	0,0	0,0
покупка средств передвижения	0,0	0,0	0,0	0,0	0,0	0,0	0,0	0,1	0,0	8,4
топливо	2,7	4,9	2,9	5,8	4,1	3,5	2,7	4,1	3,7	3,0
жилищно-коммунальные услуги ¹	6,0	4,8	4,8	4,3	4,0	5,0	5,2	5,5	6,7	7,4
здравоохранение	1,1	0,5	0,4	0,4	0,7	0,6	0,4	0,4	0,5	0,4
дошкольное воспитание	0,0	0,0	0,0	0,0	0,0	0,0	0,0	0,0	0,8	0,0
услуги образования	0,1	1,5	1,0	2,3	1,3	0,5	3,0	4,4	1,6	0,3
услуги учреждений культуры	0,0	0,0	0,0	0,1	0,0	0,0	0,1	0,0	0,1	0,1
услуги общественного транспорта	0,8	2,0	2,5	2,2	2,3	3,3	2,9	2,3	2,9	4,0
услуги связи	5,0	4,3	3,3	3,7	3,5	4,3	3,9	3,5	4,5	3,4
прочие товары и услуги	4,5	4,5	4,8	5,7	3,7	3,9	6,7	5,2	7,6	7,3

¹Включая расходы на жилплощадь, центральное отопление, природный газ, электроэнергию, горячую и холодную воду, тех.обслуживание, канализацию, вывоз мусора, радио, антенну и другие услуги.

**Таблица III.Г.в: Структура потребительских расходов по децильным (10-процентным) группам
в Иссyk-Кульсской области в 2021г.**

(в процентах)

	Низшая	Вторая	Третья	Четвертая	Пятая	Шестая	Седьмая	Восьмая	Девятая	Высшая
Всего										
сомов	1 590,0	2 134,5	2 511,8	2 881,8	3 202,5	3 523,2	4 049,3	4 721,4	5 825,8	9 864,4
процентов	100	100	100	100	100	100	100	100	100	100
в том числе:										
продукты питания	63,1	65,7	62,6	61,2	60,4	53,7	54,1	52,7	48,5	41,7
питание вне дома	0,6	0,5	0,0	0,1	0,1	0,4	0,3	0,3	0,5	0,8
алкоголь	0,0	0,1	0,0	0,0	0,0	0,0	0,1	0,0	0,1	0,2
табак	2,4	1,3	3,3	4,9	2,1	2,3	3,5	3,5	3,1	2,6
одежда, обувь, белье и ткани	5,9	9,0	11,6	11,5	10,3	10,1	10,9	11,1	11,1	9,4
предметы личной гигиены	4,6	3,9	3,1	3,3	3,7	3,7	3,2	3,3	2,9	2,4
мебель	0,0	0,0	0,0	0,4	0,4	0,3	0,8	0,5	1,3	1,0
покупка средств передвижения	0,0	0,0	0,0	0,0	0,0	2,3	0,9	0,1	0,2	6,2
топливо	4,6	4,4	3,0	3,7	5,1	5,5	3,8	4,6	4,8	4,4
жилищно-коммунальные услуги ¹	4,7	4,5	4,2	3,4	3,2	4,3	3,2	3,5	3,3	3,1
здравоохранение	2,0	1,0	1,0	1,0	1,3	2,7	1,6	2,2	2,2	2,6
дошкольное воспитание	0,0	0,1	0,4	0,1	0,1	0,1	0,1	0,2	0,3	0,1
услуги образования	0,1	0,1	0,3	0,0	0,2	0,2	1,3	0,9	0,8	2,0
услуги учреждений культуры	0,0	0,0	0,0	0,0	0,0	0,0	0,0	0,0	0,0	0,0
услуги общественного транспорта	0,6	0,8	1,2	1,6	1,7	1,3	2,0	2,2	2,2	1,7
услуги связи	5,9	3,7	3,4	3,2	4,2	3,6	3,6	3,9	4,2	3,4
прочие товары и услуги	5,3	4,9	5,9	5,5	7,0	9,6	10,5	11,0	14,4	18,5

¹Включая расходы на жилплощадь, центральное отопление, природный газ, электроэнергию, горячую и холодную воду, тех.обслуживание, канализацию, вывоз мусора, радио, антенну и другие услуги.

**Таблица III.Г.г: Структура потребительских расходов по децильным (10-процентным) группам
в Нарынской области в 2021г.**

(в процентах)

	Низшая	Вторая	Третья	Четвертая	Пятая	Шестая	Седьмая	Восьмая	Девятая	Высшая
Всего										
сомов	1 400,8	2 169,7	2 525,5	2 821,2	3 220,0	3 589,5	3 996,2	4 746,8	5 799,2	9 395,5
процентов	100	100	100	100	100	100	100	100	100	100
в том числе:										
продукты питания	37,4	39,3	44,3	41,9	41,3	40,8	48,9	44,3	44,0	36,9
питание вне дома	0,5	0,1	0,1	0,0	0,3	0,2	0,1	0,0	0,4	0,1
алкоголь	0,0	0,0	0,0	0,0	0,0	0,0	0,0	0,1	0,0	0,0
табак	0,7	0,2	0,2	0,6	1,8	1,1	1,2	0,8	1,1	0,8
одежда, обувь, белье и ткани	18,0	20,3	16,7	14,7	16,8	14,3	9,7	11,0	11,3	9,1
предметы личной гигиены	6,7	4,1	3,6	3,9	3,6	3,2	3,1	3,1	2,6	2,3
мебель	0,2	0,0	0,0	0,0	0,2	1,7	0,5	0,7	1,6	2,4
покупка средств передвижения	0,1	0,0	0,2	1,3	0,0	0,1	0,1	4,9	2,5	5,2
топливо	11,2	8,8	10,6	8,6	7,8	8,4	6,5	7,9	6,3	5,9
жилищно-коммунальные услуги ¹	5,2	4,0	4,2	4,0	4,7	3,9	3,8	3,5	3,3	3,1
здравоохранение	2,1	2,1	3,9	2,4	3,0	5,5	4,1	3,3	4,0	3,7
дошкольное воспитание	0,5	0,5	0,6	0,3	0,1	0,2	0,3	0,3	0,1	0,1
услуги образования	0,0	0,0	0,1	0,6	0,6	1,4	0,6	0,4	0,4	1,2
услуги учреждений культуры	0,0	0,0	0,0	0,0	0,0	0,0	0,0	0,0	0,0	0,0
услуги общественного транспорта	1,1	2,1	2,0	2,2	2,9	2,0	2,3	2,0	1,8	1,8
услуги связи	5,9	5,6	5,6	5,4	5,4	4,9	4,9	4,0	3,8	3,1
прочие товары и услуги	10,4	12,9	8,0	14,2	11,4	12,4	13,8	13,8	16,7	24,3

¹Включая расходы на жилплощадь, центральное отопление, природный газ, электроэнергию, горячую и холодную воду, тех.обслуживание, канализацию, вывоз мусора, радио, антенну и другие услуги.

Таблица III.Г.д: Структура потребительских расходов по децильным (10-процентным) группам в Ошской области в 2021г.

(в процентах)

	Низшая	Вторая	Третья	Четвертая	Пятая	Шестая	Седьмая	Восьмая	Девятая	Высшая
Всего										
сомов	1 827,3	2 130,0	2 538,8	2 850,2	3 220,1	3 590,6	4 071,3	4 708,3	5 913,6	10 357,8
процентов	100	100	100	100	100	100	100	100	100	100
в том числе:										
продукты питания	53,2	54,4	53,1	49,6	48,4	46,6	43,1	45,7	36,9	29,2
питание вне дома	1,4	5,5	5,9	5,3	4,0	3,5	3,4	3,9	3,6	4,0
алкоголь	0,0	0,0	0,0	0,0	0,0	0,0	0,0	0,1	0,0	0,0
табак	0,3	0,1	0,0	0,1	0,0	0,1	0,0	0,1	0,0	0,0
одежда, обувь, белье и ткани	11,6	11,7	11,6	12,7	13,8	16,3	16,3	14,3	14,7	10,4
предметы личной гигиены	4,7	3,4	3,2	3,4	2,8	3,0	2,9	2,7	2,3	1,9
мебель	0,0	0,2	0,0	0,2	0,7	0,1	0,1	0,1	0,0	0,2
покупка средств передвижения	0,0	0,0	0,1	0,3	0,2	0,2	0,3	0,2	6,9	7,9
топливо	8,5	9,5	7,9	8,9	9,0	9,2	10,8	9,3	8,9	7,2
жилищно-коммунальные услуги ¹	5,4	3,3	2,6	2,8	2,6	3,1	3,6	3,4	2,9	2,3
здравоохранение	1,7	0,8	1,2	1,4	2,6	2,5	2,7	2,1	4,8	5,9
дошкольное воспитание	0,3	0,1	0,4	0,1	0,2	0,3	0,1	0,2	0,1	0,0
услуги образования	0,0	0,0	1,0	0,3	0,4	0,4	1,0	1,6	1,3	0,2
услуги учреждений культуры	0,0	0,0	0,0	0,0	0,0	0,0	0,0	0,0	0,0	0,1
услуги общественного транспорта	2,7	2,6	5,1	5,0	6,6	4,8	4,5	5,6	7,2	6,3
услуги связи	3,2	2,9	2,5	2,9	2,6	3,2	3,1	3,4	3,2	2,6
прочие товары и услуги	7,1	5,5	5,5	7,0	6,1	6,7	8,3	7,4	7,1	21,7

¹Включая расходы на жилплощадь, центральное отопление, природный газ, электроэнергию, горячую и холодную воду, тех.обслуживание, канализацию, вывоз мусора, радио, антенну и другие услуги.

Таблица III.Г.е: Структура потребительских расходов по децильным (10-процентным) группам в Таласской области в 2021г.

(в процентах)

	Низшая	Вторая	Третья	Четвертая	Пятая	Шестая	Седьмая	Восьмая	Девятая	Высшая
Всего										
сомов	1 373,8	2 118,6	2 484,1	2 839,7	3 221,3	3 552,3	4 067,9	4 620,3	5 644,5	8 184,7
процентов	100	100	100	100	100	100	100	100	100	100
в том числе:										
продукты питания	48,2	51,1	52,0	52,3	50,1	48,9	47,2	48,5	44,5	31,8
питание вне дома	0,3	0,6	0,8	0,7	1,2	0,9	1,3	1,1	1,8	1,0
алкоголь	0,0	0,1	0,0	0,0	0,0	0,0	0,0	0,0	0,0	0,0
табак	1,7	1,1	1,9	1,3	2,3	2,5	1,4	2,0	1,7	2,0
одежда, обувь, белье и ткани	16,5	10,0	10,3	9,1	9,7	8,5	8,2	8,1	8,3	9,2
предметы личной гигиены	6,4	4,6	4,0	3,4	3,5	3,7	3,4	3,6	3,4	3,2
мебель	0,0	0,2	0,0	0,0	0,0	0,0	0,8	1,6	0,0	0,6
покупка средств передвижения	0,0	0,1	0,0	0,2	0,2	0,1	0,0	0,0	0,1	0,1
топливо	6,8	8,6	7,3	9,5	8,4	8,8	7,3	6,8	7,3	5,8
жилищно-коммунальные услуги ¹	8,9	6,4	4,5	4,8	4,5	3,6	4,8	4,3	4,5	3,1
здравоохранение	0,2	0,6	0,4	0,5	0,4	0,3	2,7	1,9	0,4	0,5
дошкольное воспитание	0,2	0,2	0,1	0,6	0,1	0,0	0,0	0,1	0,1	0,1
услуги образования	0,1	1,0	2,9	3,8	1,1	5,7	1,6	4,2	4,5	7,4
услуги учреждений культуры	0,0	0,0	0,0	0,0	0,0	0,0	0,0	0,0	0,0	0,0
услуги общественного транспорта	1,8	2,4	2,3	2,5	2,5	2,0	2,9	2,5	2,7	2,2
услуги связи	4,8	4,9	3,8	3,3	3,3	3,3	3,5	3,3	3,5	2,7
прочие товары и услуги	4,1	8,3	9,6	8,1	12,7	11,8	14,9	12,1	17,1	30,2

¹Включая расходы на жилплощадь, центральное отопление, природный газ, электроэнергию, горячую и холодную воду, тех.обслуживание, канализацию, вывоз мусора, радио, антенну и другие услуги.

Таблица III.Г.ж: Структура потребительских расходов по децильным (10-процентным) группам в Чуйской области в 2021г.

(в процентах)

	Низшая	Вторая	Третья	Четвертая	Пятая	Шестая	Седьмая	Восьмая	Девятая	Высшая
Всего										
сомов	1 491,2	2 119,7	2 555,5	2 879,0	3 169,1	3 584,8	4 088,1	4 675,8	5 748,9	9 348,0
процентов	100	100	100	100	100	100	100	100	100	100
в том числе:										
продукты питания	56,5	55,0	55,4	61,1	56,8	50,5	55,5	51,8	49,6	40,5
питание вне дома	0,5	0,3	0,9	0,5	1,1	0,6	0,8	1,1	1,1	2,8
алкоголь	0,0	0,4	0,0	0,0	0,0	0,1	0,0	0,0	0,1	0,0
табак	0,2	1,4	0,0	0,5	0,4	0,4	0,6	0,8	0,7	0,4
одежда, обувь, белье и ткани	7,1	6,7	10,2	7,1	8,1	8,1	6,8	7,8	7,4	7,4
предметы личной гигиены	6,1	5,5	4,9	4,6	4,9	4,2	4,3	3,7	3,5	3,1
мебель	0,0	0,0	0,0	0,0	0,0	0,0	0,0	0,5	0,3	1,0
покупка средств передвижения	0,0	0,0	0,2	0,0	0,0	2,1	0,1	0,0	1,2	5,4
топливо	3,5	5,9	5,8	5,7	6,9	7,6	7,8	7,6	6,9	5,5
жилищно-коммунальные услуги ¹	8,5	5,8	5,8	5,6	5,8	5,4	5,1	4,6	5,4	5,1
здравоохранение	2,0	3,3	2,3	2,4	2,0	2,1	4,2	3,2	4,5	7,6
дошкольное воспитание	0,0	0,0	0,3	0,2	0,4	0,7	0,7	0,6	0,2	0,2
услуги образования	0,8	2,0	0,3	0,3	0,9	0,8	0,4	1,2	2,1	3,0
услуги учреждений культуры	0,0	0,0	0,0	0,0	0,0	0,0	0,0	0,0	0,1	0,1
услуги общественного транспорта	4,4	4,8	4,2	4,1	3,9	4,1	4,0	3,9	3,9	3,3
услуги связи	5,9	5,4	5,3	5,0	4,7	4,8	4,1	3,8	3,6	3,1
прочие товары и услуги	4,5	3,3	4,3	2,9	4,3	8,4	5,5	9,5	9,4	11,6

¹Включая расходы на жилплощадь, центральное отопление, природный газ, электроэнергию, горячую и холодную воду, тех.обслуживание, канализацию, вывоз мусора, радио, антенну и другие услуги.

Таблица III.Г.з: Структура потребительских расходов по децильным (10-процентным) группам в горкенеше Бишкек в 2021г.

(в процентах)

	Низшая	Вторая	Третья	Четвертая	Пятая	Шестая	Седьмая	Восьмая	Девятая	Высшая
Всего										
сомов	1 584,4	2 147,6	2 522,3	2 856,5	3 202,6	3 590,3	4 047,7	4 657,4	5 704,7	10 117,8
процентов	100	100	100	100	100	100	100	100	100	100
в том числе:										
продукты питания	44,6	37,6	46,4	42,2	46,5	45,9	41,9	42,9	41,1	41,4
питание вне дома	0,0	0,4	1,3	1,2	1,0	1,2	1,2	1,1	2,4	5,4
алкоголь	0,0	0,1	0,1	0,0	0,0	0,0	0,0	0,0	0,1	0,1
табак	0,0	0,0	0,0	0,0	0,0	0,1	0,2	0,0	0,1	0,3
одежда, обувь, белье и ткани	5,1	5,4	5,7	4,7	7,6	6,7	6,6	7,9	8,0	9,4
предметы личной гигиены	6,0	6,1	5,2	5,1	4,6	4,9	4,9	5,0	4,6	3,7
мебель	0,0	0,0	0,0	0,0	0,0	0,0	0,0	0,0	0,0	0,3
покупка средств передвижения	0,0	0,0	0,0	0,0	0,0	0,0	0,0	0,0	0,1	0,5
топливо	0,0	1,5	0,7	0,8	1,1	1,1	0,9	0,3	0,1	1,8
жилищно-коммунальные услуги ¹	21,4	22,1	16,5	15,8	14,8	16,3	18,5	18,0	20,4	16,2
здравоохранение	0,1	0,4	1,0	2,1	1,6	2,4	2,2	1,9	1,9	2,1
дошкольное воспитание	0,4	0,0	0,2	0,6	0,5	0,6	0,0	1,6	1,1	0,8
услуги образования	0,1	0,7	0,7	1,1	0,8	1,5	2,0	0,9	2,1	1,7
услуги учреждений культуры	0,0	0,0	0,0	0,0	0,1	0,0	0,0	0,0	0,0	0,2
услуги общественного транспорта	11,8	13,3	9,0	12,1	7,0	7,3	7,9	6,8	4,9	3,6
услуги связи	7,8	8,1	7,8	8,1	7,1	7,4	7,2	6,5	5,5	3,8
прочие товары и услуги	2,6	4,3	5,5	6,2	7,3	4,5	6,3	7,2	7,5	8,8

¹Включая расходы на жилплощадь, центральное отопление, природный газ, электроэнергию, горячую и холодную воду, тех.обслуживание, канализацию, вывоз мусора, радио, антенну и другие услуги.

Таблица III.Г.и: Структура потребительских расходов по децильным (10-процентным) группам в горкенеше Ош в 2021г.

(в процентах)

	Низшая	Вторая	Третья	Четвертая	Пятая	Шестая	Седьмая	Восьмая	Девятая	Высшая
Всего										
сомов	1 835,8	2 182,9	2 516,5	2 793,6	3 189,1	3 548,4	4 037,7	4 670,1	5 618,5	9 066,3
процентов	100	100	100	100	100	100	100	100	100	100
в том числе:										
продукты питания	50,2	35,7	39,8	39,6	37,1	39,7	35,2	31,7	36,8	25,6
питание вне дома	2,6	9,5	7,7	7,8	8,6	10,8	10,1	10,2	8,3	9,7
алкоголь	0,0	0,0	0,0	0,0	0,0	0,0	0,0	0,0	0,0	0,0
табак	0,0	0,3	0,0	0,0	0,3	0,0	0,0	0,1	0,2	0,0
одежда, обувь, белье и ткани	19,7	18,5	14,8	15,4	14,4	14,3	14,2	14,4	14,1	12,6
предметы личной гигиены	4,0	4,7	3,6	4,3	3,9	3,7	3,3	3,7	3,0	2,7
мебель	0,0	0,1	0,0	0,6	0,0	0,1	0,1	0,5	1,7	1,2
покупка средств передвижения	0,0	0,0	0,0	0,0	0,0	0,0	5,6	0,1	1,9	16,1
топливо	3,2	5,2	6,8	7,3	9,3	4,6	5,2	5,9	4,8	3,6
жилищно-коммунальные услуги ¹	7,1	7,3	7,1	6,0	5,6	6,4	6,9	10,7	7,0	5,9
здравоохранение	1,8	1,7	2,1	2,6	4,3	2,7	2,0	5,9	5,1	2,8
дошкольное воспитание	0,0	0,2	0,5	0,2	0,2	0,6	0,4	1,3	0,3	1,4
услуги образования	0,7	0,6	1,7	0,7	0,7	1,2	1,2	0,8	3,3	2,5
услуги учреждений культуры	0,0	0,1	0,1	0,0	0,0	0,0	0,0	0,0	0,0	0,0
услуги общественного транспорта	2,5	4,7	3,1	2,9	2,8	2,9	2,4	2,4	2,7	3,3
услуги связи	4,5	3,5	3,1	3,3	3,1	3,2	2,5	2,7	2,6	2,2
прочие товары и услуги	3,7	7,9	9,5	9,3	9,9	9,6	11,0	9,6	8,4	10,5

¹Включая расходы на жилплощадь, центральное отопление, природный газ, электроэнергию, горячую и холодную воду, тех.обслуживание, канализацию, вывоз мусора, радио, антенну и другие услуги.

Таблица III.Д.а: Расходы домашних хозяйств на продукты питания

(в среднем на душу населения, сомов в месяце)

	2017	2018	2019	2020	2021
Всего	1 366,3	1 467,7	1 471,7	1 633,7	1 820,7
Хлеб и хлебобродуцкы	498,5	509,4	521,1	598,6	612,9
хлеб	47,1	49,3	50,4	48,2	56,6
мучные кондитерские изделия	34,7	40,5	39,6	36,8	35,5
мука	262,5	267,0	283,1	348,0	356,5
крупa и бобовые	94,1	91,9	88,2	99,5	98,1
макаронные изделия	60,2	60,7	59,8	66,0	66,1
Молоко и молочные продукты	74,3	87,4	85,3	90,3	97,6
молоко	21,4	25,4	24,8	27,2	28,5
сметана и сливки	0,1	0,4	0,2	0,2	0,1
масло животное	21,4	21,2	21,3	23,0	22,5
сыры	8,8	13,2	11,7	12,4	13,6
другие молочные продукты	22,4	27,3	27,4	27,6	32,9
Мясо и мясoпродукты	344,4	419,3	428,1	487,5	552,3
говядина, телятина	253,1	314,0	332,6	382,1	435,8
баранина	34,3	39,3	32,1	38,3	40,0
свинина	11,5	13,3	13,7	15,1	15,7
колбасные изделия	17,8	22,7	21,1	20,1	22,0
птица	17,0	16,3	15,7	16,9	21,3
сало	0,8	0,8	0,5	0,7	0,9
другие мясные продукты	9,9	13,0	12,3	14,2	16,4
Рыба и рыбoпродукты	9,8	9,7	9,2	7,9	8,9
Масло растительное, маргарин и другие жи	98,1	91,5	85,9	100,0	142,7
Яйца	17,2	21,1	25,0	30,4	38,4
Картофель	51,6	44,9	34,4	45,1	56,3
Овощи и бахчевые	106,2	102,6	107,0	103,6	122,8
Фрукты и ягоды	40,5	57,7	61,8	55,6	60,6
Сахар и кондитерские изделия	73,0	70,6	62,8	63,7	74,0
Чай, кофе, какао	31,5	32,7	30,8	30,6	30,1
Безалкогольные напитки	3,2	2,2	3,0	2,4	4,6
Прочие продукты питания	18,0	18,7	17,3	18,0	19,6

**Таблица III.Д.б: Расходы домашних хозяйств на продукты питания
по месту проживания в 2021г.**

(в среднем на душу населения, сомов в месяц)

	Всего по республике	в том числе	
		городские поселения	сельская местность
Всего	1 820,7	1 921,9	1 760,6
Хлеб и хлебобродуцкы	612,9	499,1	680,5
хлеб	56,6	100,4	30,6
мучные кондитерские изделия	35,5	49,0	27,5
мука	356,5	182,9	459,6
крупа и бобовые	98,1	106,2	93,3
макаронные изделия	66,1	60,7	69,4
Молоко и молочные продукты	97,6	152,0	65,4
молоко	28,5	46,1	18,1
сметана и сливки	0,1	0,2	0,1
масло животное	22,5	27,1	19,8
сыры	13,6	25,4	6,5
другие молочные продукты	32,9	53,2	20,9
Мясо и мясодуцкы	552,3	630,4	505,8
говядина, телятина	435,8	456,6	423,5
баранина	40,0	45,2	37,0
свинина	15,7	28,1	8,3
колбасные изделия	22,0	39,3	11,8
птица	21,3	35,6	12,8
сало	0,9	1,2	0,7
другие мясные продукты	16,4	24,3	11,7
Рыба и рыбодуцкы	8,9	15,3	5,2
Масло растительное, маргарин и другие жиры	142,7	113,7	159,9
Яйца	38,4	54,0	29,0
Картофель	56,3	84,0	39,8
Овощи и бахчевые	122,8	156,0	103,0
Фрукты и ягоды	60,6	86,4	45,3
Сахар и кондитерские изделия	74,0	73,4	74,3
Чай, кофе, какао	30,1	30,6	29,7
Безалкогольные напитки	4,6	3,8	5,1
Прочие продукты питания	19,6	23,0	17,6

Таблица III.Д.в: Расходы домашних хозяйств на покупку продуктов питания по территории в 2021г.

(в среднем на душу населения, сомов в месяце)

	Кыргызская Республика	Баткенская область	Джалал-Абадская область	Иссык-Кульская область	Нарынская область	Ошская область	Таласская область	Чуйская область	г. Бишкек	г. Ош
Всего	1 820,7	1 481,1	1 487,2	2 443,4	1 426,8	1 814,1	1 347,8	2 307,5	1 989,9	1 495,3
Хлеб и хлебобродуки	612,9	492,6	643,8	773,8	482,8	858,4	376,4	589,8	428,3	395,5
хлеб	56,6	20,5	18,9	27,8	2,8	14,5	7,3	134,0	147,4	45,4
мучные кондитерские изделия	35,5	37,6	33,8	39,8	13,3	19,1	15,4	41,1	60,2	40,7
мука	356,5	244,1	448,8	505,6	349,1	638,2	261,3	258,2	58,8	123,9
крупы и бобовые	98,1	131,6	75,4	108,7	46,5	118,3	41,6	87,6	100,1	144,0
макаронные изделия	66,1	58,8	66,8	91,9	71,1	68,4	50,9	68,9	61,8	41,4
Молоко и молочные продукты	97,6	42,6	37,4	150,2	38,9	46,2	77,0	169,0	188,0	119,8
молоко	28,5	5,9	5,3	30,0	13,9	26,8	4,4	48,1	59,6	33,3
сметана и сливки	0,1	0,2	0,1	0,2	0,2	0,0	0,0	0,1	0,2	0,0
масло животное	22,5	11,6	10,0	69,0	17,1	4,1	60,7	33,3	28,5	19,2
сыры	13,6	2,5	1,0	15,0	1,1	0,2	0,9	34,9	37,5	14,2
другие молочные продукты	32,9	22,5	21,0	36,1	6,6	15,2	11,0	52,7	62,3	53,1
Мясо и мясопродукты	552,3	478,4	403,4	686,5	355,5	414,0	560,5	846,2	693,8	463,1
говядина, телятина	435,8	454,9	269,2	594,2	300,8	395,5	450,6	634,8	458,5	419,8
баранина	40,0	3,9	88,2	17,0	32,5	16,1	66,7	36,0	47,5	24,3
свинина	15,7	0,0	0,1	5,2	0,0	0,0	0,0	54,0	45,4	0,0
колбасные изделия	22,0	15,0	10,5	28,1	2,0	1,3	7,6	44,3	54,3	14,0
птица	21,3	3,7	17,8	27,0	0,4	0,8	4,7	41,7	55,0	3,5
сало	0,9	0,0	0,6	2,1	0,1	0,0	0,2	3,5	0,9	0,0
другие мясные продукты	16,4	1,0	16,9	12,9	19,8	0,3	30,6	31,9	32,1	1,6
Рыба и рыбопродукты	8,9	1,3	4,5	23,6	0,4	0,3	2,5	16,8	21,1	2,6
Масло растительное, маргарин и другие жиры	142,7	130,0	123,9	239,4	161,5	156,8	146,2	182,2	82,8	91,0
Яйца	38,4	18,6	34,7	26,2	8,1	36,9	19,2	43,8	62,0	58,5
Картофель	56,3	60,0	36,5	53,3	15,3	50,8	10,5	63,1	94,5	82,0
Овощи и бахчевые	122,8	117,6	96,8	153,2	75,0	122,8	41,5	115,7	179,0	129,4
Фрукты и ягоды	60,6	53,7	47,3	39,3	33,5	41,0	13,6	90,2	94,3	103,4
Сахар и кондитерские изделия	74,0	62,2	34,8	170,3	176,1	41,1	53,9	118,3	75,9	26,2
Чай, кофе, какао	30,1	17,9	12,6	66,6	61,5	20,5	29,9	44,8	35,5	13,6
Безалкогольные напитки	4,6	1,1	1,7	13,7	0,8	7,5	1,9	6,3	2,9	1,7
Прочие продукты питания	19,6	5,1	9,9	47,4	17,3	17,8	14,6	21,2	31,8	8,5

Таблица III.Е.а: Потребление продуктов питания*(на душу населения, кг в месяц)*

	2017	2018	2019	2020	2021
Хлеб и хлебобродуцкы					
<i>(в пересчете на муку)</i>	10,0	10,1	10,2	10,2	10,2
хлеб	1,9	2,0	2,0	1,9	2,1
мука	5,5	5,4	5,4	5,5	5,4
крупa и бобовые	1,5	1,5	1,5	1,6	1,5
макаронные изделия	1,7	1,7	1,7	1,7	1,7
Молоко и молочные продукты					
<i>(в пересчете на молоко)</i>	6,6	7,4	7,0	7,0	7,0
молоко	1,9	2,0	1,9	1,8	1,9
сметана и сливки	0,1	0,1	0,1	0,1	0,1
масло животное	0,1	0,1	0,1	0,1	0,1
сыры	0,0	0,0	0,0	0,0	0,0
другие молочные продукты	1,2	1,5	1,4	1,4	1,4
Мясо и мясoпродукты					
<i>(в пересчете на мясо)</i>	1,7	1,9	1,9	1,8	1,9
говядина, телятина	1,0	1,0	1,1	1,1	1,1
баранина	0,3	0,3	0,3	0,3	0,3
свинина	0,0	0,0	0,0	0,0	0,0
колбасные изделия	0,1	0,2	0,2	0,1	0,2
птица	0,2	0,2	0,2	0,2	0,2
сало	0,0	0,0	0,0	0,0	0,0
другие мясные продукты	0,1	0,1	0,1	0,1	0,1
Рыба и рыбoпродукты	0,1	0,1	0,1	0,1	0,1
Масло растительное, маргарин и другие жиры	1,0	0,9	0,9	0,9	0,9
Яйца, штук	5,7	6,6	6,8	7,1	6,8
Картофель	3,5	3,4	3,5	3,5	3,5
Овощи и бахчевые	6,6	6,7	6,9	6,8	6,9
Фрукты и ягоды	2,1	2,6	2,9	2,5	2,9
Сахар и кондитерские изделия	1,0	1,1	1,1	1,1	1,1
Чай, кофе, какао	0,1	0,1	0,1	0,1	0,1
Безалкогольные напитки	0,4	0,5	0,5	0,5	0,5

Таблица III.Е.б: Потребление основных продуктов питания в зависимости от размера домашнего хозяйства в 2021г.*(на душу населения, кг в месяц)*

	Домашние хозяйства, состоящие из лиц				
	1	2	3	4	5 и более
Хлеб и хлебобродуцкы					
<i>(в пересчете на муку)</i>	15,2	12,3	11,9	10,2	9,5
Молоко и молочные продукты <i>(в пересчете на молоко)</i>	18,6	11,8	9,2	7,1	5,6
Мясо и мясoпродукты					
<i>(в пересчете на мясо)</i>	5,1	3,2	2,5	2,0	1,5
Рыба и рыбoпродукты	0,4	0,2	0,2	0,1	0,1
Масло растительное, маргарин и другие жиры	1,8	1,3	1,1	1,0	0,8
Яйца, штук	20,3	11,8	9,1	7,2	5,2
Картофель	7,3	5,2	4,0	3,5	3,2
Овощи и бахчевые	15,1	10,4	8,4	7,1	5,9
Фрукты и ягоды	5,8	4,0	3,7	3,0	2,6
Сахар и кондитерские изделия	2,3	1,5	1,3	1,1	0,9

**Таблица III.Е.в: Потребление основных продуктов питания домохозяйствами
по месту проживания в 2021г.**
(на душу населения, кг в месяц)

	Всего по республике	в том числе	
		городские поселения	сельская местность
Хлеб и хлебобродукты (в пересчете на муку)	10,2	9,7	10,5
хлеб	2,1	3,3	1,4
мука	5,4	3,7	6,4
крупа и бобовые	1,5	1,7	1,4
макаронные изделия	1,7	1,8	1,7
Молоко и молочные продукты (в пересчете на молоко)	7,0	7,9	6,5
молоко	1,9	1,6	2,0
сметана и сливки	0,1	0,2	0,1
масло животное	0,1	0,1	0,1
сыры	0,0	0,1	0,0
другие молочные продукты	1,4	1,1	1,5
Мясо и мясopодукты (в пересчете на мясо)	1,9	2,2	1,7
говядина, телятина	1,1	1,2	1,0
баранина	0,3	0,2	0,3
свинина	0,0	0,1	0,0
колбасные изделия	0,2	0,3	0,1
птица	0,2	0,3	0,1
сало	0,0	0,0	0,0
другие мясные продукты	0,1	0,1	0,1
Рыба и рыбopодукты	0,1	0,1	0,1
Масло растительное, маргарин и другие жиры	0,9	0,9	1,0
Яйца, штук	6,8	7,8	6,2
Картофель	3,5	3,5	3,6
Овощи и бахчевые	6,9	7,5	6,6
Фрукты и ягоды	2,9	3,0	2,9
Сахар и кондитерские изделия	1,1	1,1	1,0
Чай, кофе, какао	0,1	0,1	0,1
Безалкогольные напитки	0,5	0,7	0,4

Таблица Ш.Е.г: Потребление основных продуктов питания по территории в 2021г.

(на душу населения, кг за месяц)

	Кыргызская Республика	Баткенская область	Джалал-Абадская область	Иссык-Кульская область	Нарынская область	Ошская область	Таласская область	Чуйская область	г. Бишкек	г. Ош
Хлеб и хлебобродуцкы (в пересчете на муку)	10,2	9,4	11,2	10,1	10,8	11,3	10,5	9,1	9,2	9,8
хлеб	2,1	1,4	1,9	0,9	0,9	0,6	0,9	3,6	4,6	1,4
мука	5,4	5,4	6,2	6,2	7,2	7,7	6,8	3,5	2,0	5,2
крупa и бобовые	1,5	1,8	1,6	1,3	1,0	1,7	1,2	1,3	1,7	2,0
макаронные изделия	1,7	1,2	2,0	1,9	2,0	1,4	1,9	1,6	2,0	1,6
Молоко и молочные продукты (в пересчете на молоко)	7,0	6,0	5,4	8,7	7,7	5,8	10,2	7,0	10,0	4,2
молоко	1,9	1,0	1,0	2,9	3,0	1,7	3,1	2,7	1,9	0,6
сметана и сливки	0,1	0,1	0,1	0,1	0,0	0,2	0,1	0,1	0,2	0,1
масло животноe	0,1	0,1	0,1	0,2	0,1	0,0	0,3	0,1	0,2	0,1
сыры	0,0	0,0	0,0	0,0	0,0	0,0	0,0	0,0	0,1	0,0
другие молочные продукты	1,4	1,0	1,1	0,5	1,4	2,9	0,7	0,7	1,3	0,6
Мясо и мясопродукты (в пересчете на мясо)	1,9	1,4	1,7	2,0	2,0	1,3	2,6	2,2	2,7	1,1
говядина, телятина	1,1	1,2	0,8	1,2	0,5	1,1	1,3	1,3	1,3	0,9
баранина	0,3	0,1	0,3	0,3	1,2	0,1	0,9	0,2	0,2	0,0
свинина	0,0	0,0	0,0	0,0	0,0	0,0	0,0	0,2	0,1	0,0
колбасные изделия	0,2	0,1	0,2	0,1	0,0	0,0	0,1	0,2	0,4	0,1
птица	0,2	0,0	0,1	0,2	0,0	0,1	0,1	0,2	0,5	0,0
сало	0,0	0,0	0,0	0,0	0,0	0,0	0,1	0,0	0,0	0,0
другие мясные продукты	0,1	0,0	0,2	0,1	0,2	0,0	0,2	0,1	0,2	0,0
Рыба и рыбопродукты	0,1	0,0	0,2	0,1	0,0	0,0	0,1	0,1	0,2	0,0
Масло растительное, маргарин и другие жиры	0,9	1,1	1,1	0,9	0,8	0,9	1,1	0,9	0,7	1,1
Яйца, штук	6,8	5,4	6,7	6,4	5,1	6,1	3,8	7,5	9,5	5,6
Картофель	3,5	3,8	3,1	3,0	2,9	3,9	3,9	3,7	3,6	3,8
Овощи и бахчевые	6,9	8,0	7,9	4,9	3,6	6,9	5,7	6,5	7,9	5,8
Фрукты и ягоды	2,9	3,9	3,6	1,3	1,1	3,7	1,8	2,1	3,0	2,1
Сахар и кондитерские изделия	1,1	1,0	1,0	1,4	1,8	0,7	1,6	1,2	1,3	0,5
Чай, кофе, какао	0,1	0,1	0,0	0,1	0,1	0,0	0,1	0,1	0,1	0,0
Безалкогольные напитки	0,5	0,3	0,4	0,9	0,7	0,2	0,5	0,6	0,8	0,3

Таблица III.Е.д: Химический состав и энергетическая ценность потребленных продуктов питания

(на душу населения, граммов в сутки)

	2017	2018	2019	2020	2021
Белки	58,5	59,5	60,8	62,3	61,5
в % от физиологической нормы	80,1	81,5	83,3	85,4	84,2
Жиры	61,8	63,0	63,3	66,5	66,3
в % от физиологической нормы	87,0	88,8	89,1	93,6	93,4
Энергетическая ценность, ккал	2 169,8	2 238,5	2 240,1	2 271,8	2 240,2
в % от физиологической нормы	103,3	106,5	106,6	108,1	106,7

Таблица III.Е.е: Химический состав и энергетическая ценность потребленных продуктов питания по месту жительства в 2021г.

(на душу населения, граммов в сутки)

	Всего по республике	в том числе	
		городские поселения	сельская местность
Белки	61,5	59,6	62,6
в % от физиологической нормы	84,2	81,7	85,7
Жиры	66,3	64,3	67,6
в % от физиологической нормы	93,4	90,5	95,2
Энергетическая ценность, ккал	2 240,2	2 152,1	2 292,6
в % от физиологической нормы	106,7	102,5	109,2

Таблица III.Е.ж : Химический состав и энергетическая ценность потребленных продуктов питания в высокогорной зоне

(на душу населения, граммов в сутки)

	Высокогорные районы	Среднегорные районы	Равнинные районы
2020			
Белки	62,7	60,9	62,5
Жиры	57,4	67,3	67,2
Энергетическая ценность, ккал	2 218,5	2 264,7	2 278,4
2021			
Белки	64,1	61,4	61,2
Жиры	58,5	67,6	66,9
Энергетическая ценность, ккал	2 233,0	2 290,4	2 232,5

Таблица III.Е.з: Химический состав и калорийность потребленных продуктов питания по регионам в 2021г.

(на душу населения, граммов в сутки)

	Белки	в % от физиологической нормы	Жиры	в % от физиологической нормы	Калорийность продуктов питания, ккал	в % от физиологической нормы
Кыргызская Республика	61,5	84,2	66,3	93,4	2 240,2	106,7
Баткенская область	54,7	74,9	67,5	95,1	2 145,7	102,2
Джалал-Абадская область	65,6	89,9	76,1	107,1	2 450,4	116,7
Иссык-Кульская область	59,6	81,6	60,5	85,2	2 144,7	102,1
Нарынская область	63,3	86,7	55,6	78,3	2 186,9	104,1
Ошская область	65,3	89,4	68,8	96,9	2 390,5	113,8
Таласская область	65,5	89,7	71,4	100,6	2 443,9	116,4
Чуйская область	59,5	81,4	63,0	88,7	2 106,9	100,3
г. Бишкек	58,8	80,5	59,1	83,2	2 016,1	96,0
г. Ош	53,8	73,7	64,7	91,1	2 110,4	100,5

**Таблица IV.а: Доходы в зависимости от размера домашнего хозяйства
в высокогорье**

(в среднем на душу населения, сомов в год)

	Всего	Домашние хозяйства, состоящие из лиц				
		1	2	3	4	5 и более
Общий доход	6 025,1	12 266,2	11 810,9	7 432,3	7 230,1	4 858,8
Доход от заработной платы	1 912,3	3 242,1	2 958,0	1 931,1	2 450,5	1 677,2
Доход от индивидуальной трудовой деятельности	341,1	463,4	868,5	324,5	232,7	313,1
Доход от разовой работы	13,2	0,0	18,2	11,4	14,4	12,9
Доход от трудовой деятельности за пределами Кыргызстана	234,2	0,0	91,3	132,4	603,4	193,2
Доход от собственности	36,0	0,0	3,5	93,0	67,7	22,1
Стипендии	0,1	0,0	0,9	0,0	0,1	0,0
Пенсии	1 302,7	5 217,4	3 481,0	2 129,4	1 590,5	824,3
Пособия	124,8	106,7	114,9	65,9	76,7	147,4
ЛПХ	1 912,4	2 687,1	3 891,5	2 374,0	2 045,5	1 590,7
Другие доходы	148,3	549,4	383,2	370,6	148,6	77,9

**Таблица IV.б: Доходы в зависимости от размера домашнего хозяйства
в среднегорье**

(в среднем на душу населения, сомов в год)

	Всего	Домашние хозяйства, состоящие из лиц				
		1	2	3	4	5 и более
Общий доход	6 655,9	14 106,0	11 556,2	8 006,0	7 177,7	5 362,1
Доход от заработной платы	2 122,9	5 676,6	3 352,1	2 691,1	2 104,5	1 756,7
Доход от индивидуальной трудовой деятельности	536,0	651,3	522,1	698,2	565,8	496,3
Доход от разовой работы	1,9	0,0	0,0	6,7	0,0	1,9
Доход от трудовой деятельности за пределами Кыргызстана	645,9	498,0	1 501,5	1 177,7	933,9	342,3
Доход от собственности	26,5	140,8	62,6	0,0	0,0	30,8
Стипендии	0,1	0,0	0,8	0,0	0,0	0,0
Пенсии	988,7	3 278,5	2 532,6	1 110,2	820,8	729,5
Пособия	84,9	0,0	28,4	23,7	34,8	120,4
ЛПХ	1 915,5	3 434,9	2 848,0	1 676,2	2 351,6	1 673,5
Другие доходы	333,3	425,9	708,1	622,3	366,2	210,7

**Таблица IV.в: Доходы в зависимости от размера домашнего хозяйства
на равнинах**

(в среднем на душу населения, сомов в год)

	Всего	Домашние хозяйства, состоящие из лиц				
		1	2	3	4	5 и более
Общий доход	6 708,3	15 522,0	10 300,6	8 617,6	7 219,9	5 291,6
Доход от заработной платы	2 789,0	6 535,4	4 266,6	3 544,7	3 343,7	2 106,4
Доход от индивидуальной трудовой деятельности	1 058,3	884,8	903,7	1 089,3	1 015,9	1 093,0
Доход от разовой работы	5,1	6,8	20,5	2,2	0,7	4,8
Доход от трудовой деятельности за пределами Кыргызстана	929,4	2 525,0	1 170,2	1 882,8	1 196,1	552,0
Доход от собственности	46,4	420,3	52,6	32,3	49,6	31,8
Стипендии	0,4	0,2	2,4	1,6	0,0	0,0
Пенсии	893,2	3 735,7	2 436,2	1 028,0	582,8	622,6
Пособия	36,0	2,5	21,0	21,7	15,3	48,6
ЛПХ	690,6	383,5	846,7	670,3	732,6	673,7
Другие доходы	260,0	1 027,9	580,7	344,7	283,2	158,7

**Таблица IV.г: Расходы домашних хозяйств на продукты питания
по зонам в 2021г.**

(в среднем на душу населения, сомов в месяц)

	Всего по республике	в том числе		
		Высоко-горные районы	Средне-горные районы	Равнинные районы
Всего	1 822,7	1 529,5	1 886,6	1 845,3
Хлеб и хлебобродуцкты	616,2	575,8	723,7	604,0
хлеб	58,4	4,1	9,9	72,0
мучные кондитерские изделия	34,7	15,7	33,2	37,0
мука	360,4	404,4	501,2	333,8
крупа и бобовые	96,7	70,2	98,9	99,4
макаронные изделия	65,9	81,5	80,5	61,9
Молоко и молочные продукты	98,1	47,9	65,2	108,7
молоко	29,3	10,7	5,2	35,1
сметана и сливки	0,1	0,1	0,0	0,1
масло животное	22,2	26,1	44,4	18,4
сыры	14,0	2,2	1,4	17,3
другие молочные продукты	32,4	8,9	14,2	37,9
Мясо и мясодродуцкты	553,7	347,0	546,1	577,8
говядина, телятина	436,8	301,9	394,8	458,3
баранина	40,1	20,5	113,3	31,0
свинина	16,9	0,0	0,0	21,3
колбасные изделия	21,2	5,7	11,6	24,3
птица	21,6	3,5	4,9	26,1
сало	0,8	0,6	0,2	1,0
другие мясные продукты	16,4	14,9	21,4	15,8
Рыба и рыбодродуцкты	8,4	2,4	8,2	9,1
Масло растительное, маргарин и другие жиры	143,0	171,7	205,9	130,1
Яйца	38,4	13,9	21,6	43,7
Картофель	55,1	23,7	24,9	63,3
Овощи и бахчевые	120,9	97,5	112,0	124,8
Фрукты и ягоды	60,4	26,7	26,9	69,2
Сахар и кондитерские изделия	73,6	140,6	89,0	63,8
Чай, кофе, какао	30,4	54,8	34,5	27,1
Безалкогольные напитки	4,5	3,2	5,3	4,6
Прочие продукты питания	19,9	24,1	23,2	18,9

Таблица IV.д: Состав домашнего хозяйства по зонам в 2021г.

(в процентах)

	Всего	Домашние хозяйства, состоящие из лиц					
		1	2	3	4	5	6 и более
Всего							
Высокогорные районы	100	5,1	16,7	18,8	14,8	17,2	27,5
Среднегорные районы	100	10,1	24,4	16,6	16,5	13,9	18,5
Равнинные районы	100	14,3	19,2	15,7	15,3	14,2	21,3
Город							
Высокогорные районы	100	6,9	15,2	17,7	16,0	20,3	23,8
Среднегорные районы	100	13,6	27,5	17,4	16,8	12,6	12,1
Равнинные районы	100	18,9	21,8	15,3	15,1	13,0	16,0
Село							
Высокогорные районы	100	4,1	17,5	19,4	14,1	15,5	29,4
Среднегорные районы	100	5,0	19,7	15,5	16,1	15,8	28,0
Равнинные районы	100	6,5	14,9	16,4	15,8	16,2	30,2

Таблица IV.е: Состав домашнего хозяйства по количеству детей по зонам в 2021г.

(в процентах)

	Всего	Домашние хозяйства, имеющие					
		Без детей	1 ребенка	2 детей	3 детей	4 детей	5 детей и более
Всего							
Высокогорные районы	100	24,6	21,5	19,9	18,5	10,1	5,4
Среднегорные районы	100	37,8	22,9	15,0	13,6	7,4	3,3
Равнинные районы	100	39,4	18,8	17,8	13,2	7,7	3,1
Город							
Высокогорные районы	100	24,7	19,5	25,1	18,6	8,2	3,9
Среднегорные районы	100	44,5	22,6	12,8	12,8	4,3	2,8
Равнинные районы	100	44,9	18,6	16,9	11,6	6,0	2,0
Село							
Высокогорные районы	100	24,6	22,6	17,1	18,5	11,2	6,2
Среднегорные районы	100	28,0	23,3	18,3	14,7	11,9	3,9
Равнинные районы	100	30,2	19,2	19,3	15,8	10,7	4,9

Таблица IV.ж : Демографическая структура домашних хозяйств в 2021г.

(человек)

	Дети	Взрослые	Престарелые	Размер домохозяйства	Коэффициент иждивенчества	Работающие	Неработающие
Всего	1,6	2,0	0,5	4,1	1,6	1,5	2,5
Высокогорные районы	1,9	2,0	0,5	4,4	2,0	1,4	3,0
Среднегорные районы	1,7	1,9	0,6	4,1	1,6	1,5	2,6
Равнинные районы	1,6	2,0	0,5	4,0	1,6	1,5	2,5

**Таблица Va: Использование источников энергии для приготовления пищи
в зависимости от места проживания и уровня бедности домохозяйств
по территории**

(в процентах)

	Всего	Газовая плита с центральным газопроводом	Газовая плита с газом в баллонах	Электроплитка	Твердое топливо (печка, очаг)
Баткенская область					
Городские поселения					
небедные	100	15,4	1,2	42,1	41,3
бедные	100	6,5	1,2	41,6	50,7
из них крайне бедные	100	15,6	0,0	34,1	50,3
Сельская местность					
небедные	100	0,2	0,0	34,5	65,3
бедные	100	0,9	0,0	30,9	68,2
из них крайне бедные	100	0,0	0,0	28,5	71,5
Джалал-Абадская область					
Городские поселения					
небедные	100	31,6	1,5	52,0	14,9
бедные	100	36,0	4,4	45,1	14,5
из них крайне бедные	100	32,5	4,1	43,3	20,1
Сельская местность					
небедные	100	0,1	0,4	54,4	45,1
бедные	100	0,0	0,0	69,9	30,1
из них крайне бедные	100	0,0	0,0	100,0	0,0
Иссык-Кульская область					
Городские поселения					
небедные	100	0,0	22,6	72,9	4,5
бедные	100	0,0	25,4	62,0	12,5
из них крайне бедные	100	0,0	36,1	52,0	11,9
Сельская местность					
небедные	100	0,0	9,9	56,2	33,8
бедные	100	0,0	1,6	47,8	50,7
из них крайне бедные	100	0,0	0,0	47,6	52,4
Нарынская область					
Городские поселения					
небедные	100	0,0	25,8	58,6	15,7
бедные	100	0,0	10,6	85,1	4,3
из них крайне бедные	100	0,0	0,0	100,0	0,0
Сельская местность					
небедные	100	0,0	10,0	62,7	27,2
бедные	100	0,0	8,6	54,3	37,1
из них крайне бедные	100	0,0	5,3	62,8	32,0
Ошская область					
Городские поселения					
небедные	100	13,8	0,0	51,0	35,2
бедные	100	2,2	0,0	50,0	47,8
из них крайне бедные	100	0,0	0,0	50,0	50,0
Сельская местность					
небедные	100	5,4	0,2	48,4	45,9
бедные	100	0,0	0,0	50,0	50,0
из них крайне бедные	100	0,0	0,0	50,0	50,0

Таблица Va: продолжение

(в процентах)

	Всего	Газовая плита с центральным газопроводом	Газовая плита с газом в баллонах	Электроплитка	Твердое топливо (печка, очаг)
Таласская область					
Городские поселения					
небедные	100	0,0	0,5	82,8	16,7
бедные	100	0,0	0,0	89,1	10,9
из них крайне бедные	100	0,0	0,4	84,1	15,5
Сельская местность					
небедные	100	0,0	0,2	51,3	48,5
бедные	100	0,0	0,0	50,6	49,4
из них крайне бедные	100	0,0	0,0	50,0	50,0
Чуйская область					
Городские поселения					
небедные	100	36,6	12,5	46,3	4,6
бедные	100	26,5	0,0	60,2	13,3
из них крайне бедные	100	21,7	0,0	51,8	26,5
Сельская местность					
небедные	100	7,7	13,3	64,4	14,6
бедные	100	0,8	11,2	71,8	16,1
из них крайне бедные	100	0,0	0,0	92,0	8,0
г.Бишкек					
Городские поселения					
небедные	100	75,2	1,6	23,0	0,2
бедные	100	53,3	5,4	41,4	0,0
из них крайне бедные	100	26,9	0,0	73,1	0,0
г.Ош					
Городские поселения					
небедные	100	52,6	0,4	35,3	11,7
бедные	100	47,0	0,0	41,5	11,5
из них крайне бедные	100	48,4	0,0	51,6	0,0

**Таблица V.б: Частота отключения электроэнергии в домохозяйствах
по территории к месту проживания**
(в процентах)

	Всего	Городские поселения	Сельская местность
Кыргызская Республика	100	100	100
Никогда не отключали	11,2	23,8	3,7
Несколько раз в год	59,7	62,2	58,2
Раз в месяц	22,4	8,0	30,9
Раз в неделю	6,2	5,5	6,6
Несколько раз в неделю	0,6	0,5	0,7
Каждый день	-	-	-
Баткенская область	100	100	100
Никогда не отключали	16,5	14,6	17,2
Несколько раз в год	37,1	38,5	36,5
Раз в месяц	30,8	17,3	36,5
Раз в неделю	14,7	29,5	8,4
Несколько раз в неделю	1,0	-	1,4
Каждый день	-	-	-
Джалал-Абадская область	100	100	100
Никогда не отключали	0,5	1,6	0,1
Несколько раз в год	53,8	55,1	53,3
Раз в месяц	19,1	18,8	19,3
Раз в неделю	24,4	21,4	25,7
Несколько раз в неделю	2,1	3,2	1,7
Каждый день	-	-	-
Иссык-Кульская область	100	100	100
Никогда не отключали	7,4	13,1	4,9
Несколько раз в год	46,4	65,1	38,1
Раз в месяц	45,6	21,8	56,1
Раз в неделю	0,3	-	0,4
Несколько раз в неделю	0,4	-	0,5
Каждый день	-	-	-
Нарынская область	100	100	100
Никогда не отключали	1,4	5,1	0,8
Несколько раз в год	76,5	94,9	73,5
Раз в месяц	22,1	-	25,7
Раз в неделю	-	-	-
Несколько раз в неделю	-	-	-
Каждый день	-	-	-
Ошская область	100	100	100
Никогда не отключали	0,8	0,3	0,8
Несколько раз в год	62,7	82,1	61,0
Раз в месяц	35,9	17,0	37,5
Раз в неделю	0,6	0,4	0,6
Несколько раз в неделю	0,0	0,3	-
Каждый день	-	-	-

Таблица V. б: продолжение
(в процентах)

	Всего	Городские поселения	Сельская местность
Таласская область	100	100	100
Никогда не отключали	20,9	0,9	24,4
Несколько раз в год	33,5	72,6	26,6
Раз в месяц	45,6	26,6	49,0
Раз в неделю	-	-	-
Несколько раз в неделю	-	-	-
Каждый день	-	-	-
Чуйская область	100	100	100
Никогда не отключали	0,4	2,0	-
Несколько раз в год	82,0	77,2	83,1
Раз в месяц	15,9	16,2	15,8
Раз в неделю	1,3	4,6	0,5
Несколько раз в неделю	0,5	-	0,6
Каждый день	-	-	-
г. Бишкек	100	100	100
Никогда не отключали	49,4	49,4	-
Несколько раз в год	49,9	49,9	-
Раз в месяц	0,6	0,6	-
Раз в неделю	-	-	-
Несколько раз в неделю	-	-	-
Каждый день	-	-	-
г. Ош	100	100	100
Никогда не отключали	-	-	-
Несколько раз в год	100,0	100,0	-
Раз в месяц	-	-	-
Раз в неделю	-	-	-
Несколько раз в неделю	-	-	-
Каждый день	-	-	-

Таблица V.в: Избавление от мусора в зависимости от места проживания домохозяйств по территории
(в процентах)

	Всего	Городские поселения	Сельская местность
Баткенская область	100	100	100
Мусоропровод	-	-	-
Сбор грузовиком, контейнером	9,9	31,5	0,2
Сброс в мусорные кучи	44,6	55,1	39,9
Сжигание	29,1	10,9	37,4
Закапывание	16,3	2,5	22,6
Джалал-Абадская область	100	100	100
Мусоропровод	-	-	-
Сбор грузовиком, контейнером	44,4	92,0	24,8
Сброс в мусорные кучи	9,1	6,8	10,1
Сжигание	41,7	1,2	58,4
Закапывание	4,7	-	6,7
Иссык-Кульская область	100	100	100
Мусоропровод	-	-	-
Сбор грузовиком, контейнером	61,0	90,5	43,5
Сброс в мусорные кучи	9,7	8,9	10,2
Сжигание	28,5	0,4	45,1
Закапывание	0,8	0,2	1,2
Нарынская область	100	100	100
Мусоропровод	-	-	-
Сбор грузовиком, контейнером	40,9	69,0	34,2
Сброс в мусорные кучи	53,5	31,0	58,9
Сжигание	5,6	0,0	6,9
Закапывание	-	-	-
Ошская область	100	100	100
Мусоропровод	-	-	-
Сбор грузовиком, контейнером	41,9	80,6	38,7
Сброс в мусорные кучи	15,6	10,4	16,0
Сжигание	13,5	2,2	14,4
Закапывание	29,1	6,8	30,9
Таласская область	100	100	100
Мусоропровод	-	-	-
Сбор грузовиком, контейнером	13,5	61,0	4,4
Сброс в мусорные кучи	24,9	39,0	22,2
Сжигание	61,3	0,0	72,9
Закапывание	0,4	-	0,5
Чуйская область	100	100	100
Мусоропровод	-	-	-
Сбор грузовиком, контейнером	51,1	87,8	40,5
Сброс в мусорные кучи	6,6	6,8	6,6
Сжигание	41,9	5,4	52,4
Закапывание	0,4	-	0,5
г. Бишкек	100	100	100
Мусоропровод	-	-	-
Сбор грузовиком, контейнером	99,8	99,8	-
Сброс в мусорные кучи	0,2	0,2	-
Сжигание	-	-	-
Закапывание	-	-	-
г. Ош	100	100	100
Мусоропровод	-	-	-
Сбор грузовиком, контейнером	90,1	90,1	-
Сброс в мусорные кучи	5,2	5,2	-
Сжигание	4,8	4,8	-
Закапывание	-	-	-

Таблица V.г : Источники снабжения водой и расстояние до источника воды

(в процентах)

	Всего	Домашние хозяйства					
		Без детей	С одним ребенком	С двумя детьми	С тремя детьми	С четырьмя детьми	С пятью и более
Всего	100	100	100	100	100	100	100
Централизованный водопровод	45,8	58,3	45,0	44,3	37,5	28,5	25,2
Собственная колонка	26,0	20,8	26,2	27,3	30,1	31,6	31,3
Общественная колонка	20,4	15,2	19,7	19,7	25,5	28,5	31,6
Водохранилище,река,озеро, пруд,арык, родник	4,3	2,5	6,0	4,6	4,1	4,7	7,4
Другие источники чистой питьевой воды	3,6	3,2	3,0	4,0	2,9	6,6	4,5
Всего	100	100	100	100	100	100	100
Расстояние до источника воды:							
Менее 100 метров	50,1	53,7	49,2	48,0	47,9	52,4	50,0
100 - 200 метров и более	49,9	46,3	50,8	52,0	52,1	47,6	50,0

Таблица V.д: Доля членов домохозяйств посещающих сауны, бани по территории

(в процентах)

	Всего	Домохозяйства					
		без детей	1 ребёнок	2 детей	3 детей	4 детей	5 и более детей
Кыргызская Республика	100	100	100	100	100	100	100
Ванна с душем	21,4	29,7	20,2	20,6	17,6	9,6	10,6
Душ	0,9	0,9	1,2	0,9	0,9	0,5	0,9
Собственная баня,сауна	18,6	18,0	17,2	20,9	17,5	19,8	21,6
Общественная баня,душ	44,8	39,6	49,5	43,6	48,3	48,2	43,6
Сауна	0,0	0,0	0,0	0,0	0,0	0,0	0,0
Другое	6,9	5,4	6,0	6,1	8,0	12,1	10,9
У родственников, знакомых	7,3	6,4	5,9	7,8	7,7	9,9	12,4
Баткенская область	100	100	100	100	100	100	100
Ванна с душем	6,6	8,4	6,8	7,4	2,8	7,4	2,8
Душ	1,7	4,2	1,6	1,4	0,0	0,0	0,0
Собственная баня,сауна	27,6	22,7	25,0	29,3	32,0	31,4	32,2
Общественная баня,душ	37,8	36,7	44,0	38,7	40,1	32,7	25,6
Сауна	-	-	-	-	-	-	-
Другое	18,0	18,0	17,2	18,3	15,5	19,3	24,6
У родственников, знакомых	8,3	10,2	5,5	4,9	9,7	9,2	14,7
Джалал-Абадская область	100	100	100	100	100	100	100
Ванна с душем	10,6	14,3	8,5	9,3	11,0	10,6	0,0
Душ	0,4	0,6	0,3	0,3	0,4	0,0	0,0
Собственная баня,сауна	20,1	13,5	20,6	25,5	19,6	24,4	33,6
Общественная баня,душ	68,1	70,4	70,5	64,9	67,4	65,0	57,1
Сауна	-	-	-	-	-	-	-
Другое	-	-	-	-	-	-	-
У родственников, знакомых	0,9	1,2	0,0	0,0	1,6	0,0	9,3
Иссык-Кульская область	100	100	100	100	100	100	100
Ванна с душем	13,1	13,7	13,1	13,8	14,2	8,0	10,3
Душ	1,0	1,3	1,1	1,0	0,0	2,1	0,0
Собственная баня,сауна	26,9	26,9	23,7	24,4	32,5	33,0	26,3
Общественная баня,душ	36,7	39,4	46,8	25,7	29,1	38,2	40,1
Сауна	0,2	0,5	0,0	0,0	0,0	0,0	0,0
Другое	6,8	6,0	4,8	9,8	8,2	6,8	4,5
У родственников, знакомых	15,3	12,1	10,4	25,3	16,0	11,8	18,9
Нарынская область	100	100	100	100	100	100	100
Ванна с душем	6,7	4,6	7,9	6,8	6,7	8,4	5,8
Душ	0,4	0,4	0,0	1,5	0,0	0,0	0,0
Собственная баня,сауна	4,3	2,8	4,5	3,4	3,4	7,0	9,3
Общественная баня,душ	45,6	46,4	44,2	43,2	49,0	46,4	43,4
Сауна	-	-	-	-	-	-	-
Другое	28,1	29,8	26,4	26,8	29,8	28,1	26,9
У родственников, знакомых	15,0	15,9	17,0	18,4	11,2	10,1	14,6

Таблица V.д: продолжение

(в процентах)

	Всего	Домохозяйства, имеющие					
		без детей	1 ребенка	2 детей	3 детей	4 детей	5 детей и более
Ошская область	100	100	100	100	100	100	100
Ванна с душем	2,3	2,4	1,3	3,3	3,1	1,4	1,0
Душ	-	-	-	-	-	-	-
Собственная баня,сауна	9,7	6,8	4,4	14,7	11,4	12,2	6,1
Общественная баня,душ	64,7	65,9	71,8	62,2	63,7	58,9	66,4
Сауна	-	-	-	-	-	-	-
Другое	13,6	14,9	12,9	10,4	13,3	17,1	13,2
У родственников, знакомых	9,7	9,9	9,6	9,4	8,4	10,5	13,2
Таласская область	100	100	100	100	100	100	100
Ванна с душем	5,2	10,9	5,7	1,3	3,9	2,0	3,2
Душ	-	-	-	-	-	-	-
Собственная баня,сауна	28,6	28,1	28,7	27,7	33,8	25,6	25,2
Общественная баня,душ	49,0	47,1	52,9	52,4	44,6	51,0	43,6
Сауна	-	-	-	-	-	-	-
Другое	-	-	-	-	-	-	-
У родственников, знакомых	17,2	13,8	12,7	18,6	17,7	21,4	28,0
Чуйская область	100	100	100	100	100	100	100
Ванна с душем	30,9	30,4	29,1	35,8	36,3	16,7	20,7
Душ	1,0	0,0	2,8	0,0	2,9	0,0	0,0
Собственная баня,сауна	44,8	43,6	48,1	48,1	31,6	50,8	61,4
Общественная баня,душ	10,5	11,1	10,3	7,2	13,3	17,0	0,0
Сауна	-	-	-	-	-	-	-
Другое	1,4	1,4	1,8	0,0	2,6	0,0	7,1
У родственников, знакомых	11,4	13,5	7,9	8,9	13,4	15,4	10,8
г.Бишкек	100	100	100	100	100	100	100
Ванна с душем	57,4	61,2	53,5	52,5	59,3	44,1	66,5
Душ	1,4	1,2	2,1	2,1	0,0	0,0	0,0
Собственная баня,сауна	9,6	12,0	6,9	6,0	10,1	14,9	0,0
Общественная баня,душ	31,6	25,6	37,5	39,4	30,7	41,0	33,5
Сауна	-	-	-	-	-	-	-
Другое	-	-	-	-	-	-	-
У родственников, знакомых	-	-	-	-	-	-	-
Ош	100	100	100	100	100	100	100
Ванна с душем	30,4	35,1	29,4	29,4	30,9	22,4	34,0
Душ	3,8	1,3	3,7	3,6	6,6	3,2	7,9
Собственная баня,сауна	4,8	5,2	2,9	6,3	3,8	3,4	8,3
Общественная баня,душ	47,1	46,6	51,2	47,3	46,7	48,8	36,0
Сауна	-	-	-	-	-	-	-
Другое	8,4	7,9	6,3	7,1	6,5	13,0	13,8
У родственников, знакомых	5,6	3,9	6,5	6,4	5,5	9,3	0,0

**Таблица V.e: Распределение домохозяйств по способу получения жилья
в зависимости от уровня бедности**

(в процентах)

	всего	небедные	бедные	крайне бедные
Баткенская область	100	100	100	100
получили по ордеру	3,3	3,9	2,3	1,8
приобрели у частного лица	15,9	18,1	12,7	5,2
построили	58,7	54,6	64,6	70,3
обменяли	0,5	0,8	-	-
получили в наследство	20,6	22,0	18,5	20,7
приобрели у частных компаний	0,2	0,1	0,4	-
другое	0,5	0,4	0,5	2,1
снимаем у частного лица	0,4	0,0	0,9	-
Джалал-Абадская область	100	100	100	100
получили по ордеру	0,7	0,2	1,3	-
приобрели у частного лица	22,5	27,3	16,1	9,8
построили	61,3	57,3	66,5	83,7
обменяли	0,1	0,1	-	-
получили в наследство	13,8	12,7	15,2	6,5
приобрели у частных компаний	0,4	0,1	0,8	-
другое	0,3	0,4	0,2	-
снимаем у частного лица	1,0	1,8	-	-
Иссык-Кульская область	100	100	100	100
получили по ордеру	3,7	4,6	2,3	6,3
приобрели у частного лица	26,1	28,7	21,9	28,9
построили	47,4	43,1	54,4	39,0
обменяли	0,8	1,3	-	-
получили в наследство	18,9	20,7	16,0	15,6
приобрели у частных компаний	-	-	-	-
другое	0,2	0,2	0,2	-
снимаем у частного лица	2,8	1,4	5,2	10,2
Нарынская область	100	100	100	100
получили по ордеру	8,7	7,6	10,3	-
приобрели у частного лица	11,5	11,7	11,3	10,4
построили	44,9	52,4	33,2	28,6
обменяли	0,8	1,1	0,2	-
получили в наследство	31,0	25,8	39,0	43,9
приобрели у частных компаний	-	-	-	-
другое	1,8	0,7	3,7	7,8
снимаем у частного лица	1,3	0,7	2,4	9,3
Ошская область	100	100	100	100
получили по ордеру	0,3	0,3	0,2	-
приобрели у частного лица	14,1	16,5	6,3	21,3
построили	69,3	63,2	88,9	75,3
обменяли	0,6	0,8	-	-
получили в наследство	14,9	18,0	4,7	3,4
приобрели у частных компаний	-	-	-	-
другое	0,6	0,7	-	-
снимаем у частного лица	0,3	0,4	-	-

Таблица V.e: продолжение

(в процентах)

	всего	небедные	бедные	крайне бедные
Таласская область	100	100	100	100
получили по ордеру	0,9	0,5	2,0	-
приобрели у частного лица	29,5	25,3	43,0	61,9
построили	50,0	53,9	37,3	18,7
обменяли	0,7	0,9	-	-
получили в наследство	16,0	18,3	8,7	19,3
приобрели у частных компаний	-	-	-	-
другое	1,2	0,7	2,9	-
снимаем у частного лица	1,7	0,4	6,0	-
Чуйская область	100	100	100	100
получили по ордеру	3,3	4,5	0,3	1,9
приобрели у частного лица	57,7	59,8	52,2	53,0
построили	19,7	16,6	28,2	9,7
обменяли	1,1	1,5	-	-
получили в наследство	14,5	14,5	14,4	27,2
приобрели у частных компаний	0,3	-	1,2	-
другое	1,4	1,0	2,5	-
снимаем у частного лица	1,9	2,2	1,2	8,2
г. Бишкек	100	100	100	100
получили по ордеру	15,4	18,0	10,7	-
приобрели у частного лица	35,9	36,9	34,2	21,7
построили	16,8	12,3	24,9	39,1
обменяли	3,0	3,5	2,0	-
получили в наследство	10,7	13,2	6,0	-
приобрели у частных компаний	0,3	0,5	-	-
другое	3,6	1,9	6,8	7,2
снимаем у частного лица	14,3	13,6	15,4	32,0
г. Ош	100	100	100	100
получили по ордеру	4,7	5,9	1,6	-
приобрели у частного лица	28,4	29,7	25,0	-
построили	35,0	33,4	39,1	60,9
обменяли	1,2	1,6	-	-
получили в наследство	23,6	23,7	23,2	17,4
приобрели у частных компаний	-	-	-	-
другое	1,0	1,4	-	-
снимаем у частного лица	6,3	4,3	11,2	21,7

**Таблица V.ж: Распределение домохозяйств по обеспеченности жильем
на 1 человека в зависимости от уровня бедности**

(в процентах)

	Квадратные метры				
	Всего	<5	5-10	10-20	>20
Кыргызская Республика	100	3,6	19,7	43,0	33,8
Небедные	75,3	2,1	14,9	41,5	41,4
Бедные	24,7	7,9	34,1	47,3	10,7
Крайне бедные	4,1	19,6	40,6	35,1	4,7
Баткенская область	100	1,3	18,1	43,8	36,9
Небедные	69,4	0,6	10,5	40,1	48,8
Бедные	30,6	2,9	35,1	52,1	9,9
Крайне бедные	6,7	2,4	54,3	43,4	0,0
Джалал-Абадская область	100	0,6	13,2	43,8	42,4
Небедные	65,9	0,1	9,8	35,3	54,8
Бедные	34,1	1,4	19,7	60,3	18,7
Крайне бедные	5,6	3,1	23,3	63,5	10,1
Иссык-Кульская область	100	3,2	20,8	44,6	31,4
Небедные	71,4	2,1	13,9	45,4	38,6
Бедные	28,6	5,9	38,1	42,6	13,4
Крайне бедные	5,0	15,8	55,0	29,2	0,0
Нарынская область	100	3,7	19,1	44,5	32,7
Небедные	68,9	1,6	15,0	39,9	43,5
Бедные	31,1	8,4	28,1	54,6	8,8
Крайне бедные	6,7	14,2	34,9	33,6	17,3
Ошская область	100	0,8	6,0	51,6	41,6
Небедные	82,7	0,9	5,5	44,7	48,9
Бедные	17,3	0,4	8,0	84,5	7,2
Крайне бедные	1,3	0,0	2,4	97,6	0,0
Таласская область	100	2,9	23,7	45,1	28,3
Небедные	82,0	1,9	15,9	47,8	34,4
Бедные	18,0	7,3	59,5	32,7	0,5
Крайне бедные	1,6	0,0	100,0	0,0	0,0
Чуйская область	100	3,6	30,2	42,0	24,1
Небедные	80,7	2,0	23,5	46,2	28,2
Бедные	19,3	10,3	58,1	24,4	7,2
Крайне бедные	2,7	28,2	55,1	6,5	10,2
г.Бишкек	100	8,7	26,3	36,1	28,9
Небедные	75,8	4,9	19,5	39,7	35,8
Бедные	24,2	20,6	47,6	24,6	7,3
Крайне бедные	5,2	44,3	47,7	8,0	0,0
г.Ош	100	6,1	30,9	34,7	28,2
Небедные	80,6	4,3	27,4	34,5	33,9
Бедные	19,4	13,9	45,8	35,8	4,5
Крайне бедные	1,7	54,0	21,5	24,5	0,0

Таблица V.3: Распределение домохозяйств по числу занимаемых комнат в зависимости от уровня бедности
(в процентах)

	Комнаты					
	Всего	1	2	3	4	5 и более
Кыргызская Республика	100	6,9	15,5	24,6	30,2	22,8
Небедные	75,3	7,0	15,5	25,2	28,6	23,7
Бедные	24,7	6,7	15,3	22,6	35,2	20,2
Крайне бедные	4,1	11,0	19,9	19,6	36,8	12,8
Баткенская область	100	2,3	9,6	29,4	34,8	23,9
Небедные	69,4	2,6	9,6	29,9	31,3	26,6
Бедные	30,6	1,6	9,5	28,5	42,6	17,8
Крайне бедные	6,7	0,0	11,9	30,8	40,1	17,2
Джалал-Абадская область	100	0,6	10,7	18,3	43,4	27,0
Небедные	65,9	0,9	12,3	18,9	39,2	28,8
Бедные	34,1	0,0	7,7	17,1	51,7	23,5
Крайне бедные	5,6	0,0	8,3	8,3	69,0	14,5
Иссык-Кульская область	100	3,1	19,4	29,4	35,6	12,5
Небедные	71,4	2,1	21,0	30,3	34,3	12,4
Бедные	28,6	5,7	15,4	27,2	38,8	12,9
Крайне бедные	5,0	7,1	20,5	24,2	38,6	9,7
Нарынская область	100	2,2	11,0	29,5	36,8	20,5
Небедные	68,9	2,2	9,9	29,9	35,6	22,4
Бедные	31,1	2,3	13,5	28,4	39,5	16,3
Крайне бедные	6,7	5,4	27,5	17,4	32,4	17,4
Ошская область	100	-	3,4	10,7	31,4	54,6
Небедные	82,7	-	3,6	11,0	29,4	56,0
Бедные	17,3	-	2,3	9,2	40,8	47,7
Крайне бедные	1,3	-	0,0	26,6	28,8	44,7
Таласская область	100	1,8	15,9	25,2	32,7	24,3
Небедные	82,0	1,7	15,0	25,1	32,4	25,7
Бедные	18,0	2,1	19,7	25,7	34,2	18,3
Крайне бедные	1,6	0,0	19,8	0,0	60,7	19,5
Чуйская область	100	2,1	21,8	37,2	29,5	9,4
Небедные	80,7	2,5	22,1	36,9	29,7	8,9
Бедные	19,3	0,6	21,0	38,4	28,7	11,3
Крайне бедные	2,7	4,4	35,5	24,2	29,0	6,9
г.Бишкек	100	25,9	25,8	28,6	15,9	3,8
Небедные	75,8	25,5	24,8	29,9	16,9	2,8
Бедные	24,2	26,9	29,1	24,5	12,6	6,9
Крайне бедные	5,2	34,2	30,0	21,4	11,0	3,4
г.Ош	100	6,2	18,1	22,1	19,3	34,3
Небедные	80,6	7,1	16,1	25,7	18,7	32,4
Бедные	19,4	2,7	26,5	7,0	21,8	42,0
Крайне бедные	1,7	0,0	26,3	27,7	21,5	24,5

Таблица VI.а: Численность медицинского персонала*(человек)*

	2017	2018	2019	2020	2021
Численность врачей - всего	13 942	14 147	14 268	14 207	14 004
Терапевтического профиля	3 889	3 994	4 350	4 071	4 688
терапевты	877	869	669	631	610
Хирургического профиля	2 234	2 342	2 334	2 332	2 307
хирурги	663	686	676	665	655
Акушеры-гинекологи	1 087	1 086	996	1 017	988
Онкологи	121	118	121	127	122
Офтальмологи	244	252	258	253	225
Отоларингологи	244	255	266	255	262
Невропатологи	469	472	484	488	501
Психиатры	289	211	198	188	190
Фтизиатры	246	256	229	206	195
Дермато-венерологи	136	128	131	134	124
Рентгенологи и радиологи	206	199	188	186	174
Стоматологи	1 166	1 207	1 180	1 195	1 199
Педиатры	827	838	686	682	718
Врачи по лечебной физкультуре и спорту	18	18	29	30	29
Врачи санитарно-противоэпидемической группы	661	715	671	712	758
Численность среднего медицинского персонала - всего	34 850	35 561	35 014	35 376	34 628
Акушерки	2 535	2 498	2 433	2 196	2 223
Фельдшеры	1 920	1 898	1 794	1 582	1 522
Медицинские сестры	25 829	26 030	25 883	26 365	26 134
Фельдшеры-лаборанты	1 894	1 781	1 774	1 832	1 731
Рентгенолаборанты и рентгентехники	413	409	401	415	399

Таблица VI.б: Число больничных коек*(единиц)*

	2017	2018	2019	2020	2021
Всего	26 935	26 634	26 560	26 932	27 579
Терапевтических	4 981	5 030	4 871	5 198	5 146
Педиатрических	2 324	2 332	2 398	2 165	2 185
Хирургических	4 744	4 769	4 711	4 813	4 856
Онкологических	596	574	574	613	606
Гинекологических	778	781	756	751	755
Туберкулезных	2 708	2 512	2 794	2 732	2 542
Инфекционных	1 845	1 841	1 851	1 955	2 255
Офтальмологических	471	469	481	481	471
Отоларингологических	484	484	482	482	464
Дермато-венерологических	233	232	232	212	207
Психиатрических	1 770	1 578	1 566	1 573	1 523
Наркологических	375	377	379	382	397
Неврологических	1 387	1 390	1 387	1 368	1 391
Беременных и рожениц	2 751	2 741	2 747	2 744	2 708
Общих	922	877	451	377	364
Прочих	566	647	880	1 086	1 709

Таблица VI.в: Число медицинских учреждений

<i>(единиц)</i>	2017	2018	2019	2020	2021
Больничные учреждения	184	187	183	185	177
Учреждения, оказывающие первичную медико-санитарную помощь	120	117	102	103	40
центры семейной медицины (ЦСМ)	64	64	49	49	11
при ЦСМ группы семейных врачей (ГСВ)	583	582	543	543	155
ГСВ самостоятельные, юридические лица	17	17	17	16	-
Фельдшерско-акушерские пункты	1 038	1 045	1 053	1 057	1 059
Станции скорой медицинской помощи ¹	136	141	142	141	143

¹ Включены самостоятельные станции и входящие в состав других учреждений.

Таблица VI.г: Заболеваемость населения по основным группам болезней
(тыс. случаев)

	2017	2018	2019	2020	2021
Выявлено случаев заболеваний с впервые установленным диагнозом - всего	1 590,0	1 584,6	1 553,4	1 104,8	1 450,0
Инфекционные и паразитарные болезни	88,4	89,6	93,6	90,6	107,3
Новообразования	10,2	10,4	10,0	6,7	7,9
Болезни эндокринной системы, питания, нарушения обмена веществ	28,0	26,0	24,0	18,9	18,1
Болезни крови и кроветворных органов	64,5	56,0	50,6	28,8	34,8
Психические расстройства	12,0	10,9	10,1	6,6	8,5
Болезни нервной системы	44,9	46,5	44,5	29,0	40,7
Болезни глаза и его придатков	83,6	89,9	89,3	50,7	64,5
Болезни уха и сосцевидного отростка	57,0	54,9	58,0	33,8	40,2
Болезни системы кровообращения	58,9	53,6	56,7	41,2	37,0
Болезни органов дыхания	574,1	593,8	532,0	406,4	596,4
Болезни органов пищеварения	133,0	127,9	188,3	126,5	174,3
Болезни мочеполовой системы	121,5	112,6	104,1	75,7	86,2
Осложнения беременности, родов и послеродового периода	69,6	66,3	50,5	33,3	45,9
Болезни кожи и подкожной клетчатки	79,3	79,2	77,7	46,4	56,9
Болезни костно-мышечной системы и соединительной ткани	55,5	56,3	55,0	37,8	46,6
Врожденные аномалии (пороки развития)	5,3	5,8	6,3	3,6	4,3
Симптомы, признаки и неточно обозначенные состояния	6,0	6,2	7,8	4,4	5,7
Отдельные состояния, возникающие в перинатальном периоде	9,4	7,0	7,6	5,2	7,6
Травмы и отравления	88,9	91,9	87,3	59,2	67,1

Таблица VI.д: Заболеваемость населения активным туберкулезом по видам*(случаев)*

	2017	2018	2019	2020	2021
Выявлено больных с впервые установленным диагнозом	5 616	5 249	5 096	3 518	3 891
Активный туберкулез органов дыхания	4 132	3 985	3 836	2 709	2 949
Туберкулез нервной системы
Туберкулез костей и суставов
Туберкулез мочеполовых органов
Туберкулез других органов
Состоит на учете больных, человек	7 695	7 585	7 057	4 885	5 199

Таблица VI.е: Заболеваемость населения активным туберкулезом**по полу и возрасту***(случаев)*

	2017	2018	2019	2020	2021
Всего	5 616	5 249	5 096	3 518	3 891
Мужчины в возрасте, лет	3 188	3 049	2 921	2 014	2 192
0-6	100	49	57	37	57
7-14	136	101	113	58	60
15-17	127	94	101	62	52
18-24	713	646	597	367	372
25-34	602	621	551	353	447
35-44	476	444	416	293	323
45-64	764	807	817	616	641
65 и старше	270	287	269	228	240
Женщины в возрасте, лет	2 428	2 200	2 175	1 504	1 699
0-6	65	49	47	23	43
7-14	131	105	84	57	78
15-17	114	103	70	54	69
18-24	567	436	432	272	307
25-34	571	496	488	362	391
35-44	291	273	285	181	210
45-64	418	461	464	342	354
65 и старше	271	277	305	213	247

Таблица VI.ж: Заболеваемость населения злокачественными новообразованиями по полу и отдельным локализациям

<i>(случаев)</i>					
	2017	2018	2019	2020	2021
Взято под наблюдение больных с диагнозом, установленным впервые - всего	5 538	5 719	5 625	5 389	5 753
Мужчин с заболеванием	2 480	2 555	2 527	2 460	2 621
Губы, полости рта и глотки	99	100	93	96	90
Желудка	465	511	473	500	551
Прямой кишки	81	91	95	83	105
Трахеи, бронхов и легкого	391	393	338	357	370
Кожи	143	144	135	104	114
Лимфатической и кроветворной ткани	141	148	151	160	153
Прочих органов	1 160	1 168	1 242	1 160	1 238
Женщин с заболеванием	3 058	3 164	3 098	2 929	3 132
Губы, полости рта и глотки	55	53	60	42	57
Желудка	225	229	256	205	212
Прямой кишки	76	85	94	93	82
Трахеи, бронхов и легкого	139	120	129	120	132
Кожи	168	176	153	128	177
Женской молочной железы	596	557	626	617	697
Лимфатической и кроветворной ткани	144	150	129	143	141
Прочих органов	1 655	2 351	2 277	2 198	1 634
Численность больных, состоящих на учете в лечебно-профилактических учреждениях, человек	26 108	27 085	27 837	28 597	29 896

Таблица VI.з: Заболеваемость населения злокачественными новообразованиями по полу и возрасту

<i>(случаев)</i>					
	2017	2018	2019	2020	2021
Всего	5 538	5 719	5 625	5 389	5 753
Мужчины в возрасте, лет	2 480	2 555	2 527	2 460	2 621
0-14	60	52	67	80	68
15-19	10	18	21	20	24
20-24	17	20	16	26	23
25-29	40	31	27	29	34
30-34	48	48	54	57	55
35-39	61	54	48	49	70
40-44	93	80	77	91	92
45-49	142	137	140	148	120
50-54	277	230	235	229	221
55-59	376	395	339	320	352
60-64	392	406	370	441	474
65 лет и старше	964	1 084	1 054	970	1 088

Таблица VI.3: (продолжение)*(случаев)*

	2017	2018	2019	2020	2021
Женщины в возрасте, лет	3 058	3 164	3 098	2 929	3 132
0-14	59	52	65	56	54
15-19	13	20	14	13	24
20-24	20	28	24	22	23
25-29	40	54	44	49	46
30-34	87	103	91	96	95
35-39	143	121	126	127	156
40-44	227	224	216	184	194
45-49	291	273	279	230	280
50-54	393	374	363	332	341
55-59	450	493	455	432	418
60-64	371	421	433	457	460
65 лет и старше	964	1001	988	931	1041

Таблица VI.и: Заболеваемость населения наркологическими расстройствами по видам заболеваний*(случаев)*

	2017	2018	2019	2020	2021
Взято под наблюдение больных с диагнозом, установленным впервые - всего	1 697	1 466	1 351	1 152	1 246
Алкогольная зависимость	1 428	1 179	1 191	995	1 111
Наркомания и токсикомания	269	287	160	157	135
Состоит на учете больных с диагнозом	42 759	43 027	43 037	42 635	42 704
Алкогольная зависимость ¹	33 941	34 061	34 256	34 127	34 301
Наркомания и токсикомания	8 818	8 966	8 781	8 508	8 403

¹ Включены состояния абстиненции с делирием, психотические расстройства, амнестический синдром, вызванные употреблением алкоголя.

Таблица VI.к: Заболеваемость населения инфекциями, передаваемыми половым путем, по видам заболеваний

(случаев)

	2017	2018	2019	2020	2021
Выявлено больных с впервые установленным диагнозом:					
Сифилис	428	442	353	227	279
Гонорея	277	213	187	163	145
Трихомониаз	2 015	1 525	1 521	503	964
Хламидиоз	1 292	1 015	1 019	865	1 243
Гарднеллез	9 959	6 712	7 263	5 668	5 313
Состоит на учете больных с диагнозом сифилис, человек	750	846	808	482	521

Таблица VI.л: Заболеваемость населения инфекциями, передаваемыми половым путем, по основным видам, полу и возрасту

(случаев)

	2017	2018	2019	2020	2021
Сифилис	428	442	347	227	279
Мужчин в возрасте, лет	197	253	173	111	146
0-14	4	2	1	4	1
15-17	2	1	-	-	1
18-19	3	4	2	-	3
20-29	57	80	55	32	50
30-39	56	73	55	45	39
40 лет и старше	75	93	60	30	52
Женщин в возрасте, лет	231	189	174	116	133
0-14	1	2	1	1	2
15-17	1	1	1	1	3
18-19	2	6	3	2	5
20-29	99	68	60	42	52
30-39	73	59	66	49	37
40 лет и старше	55	53	43	21	34
Гонорея	277	213	187	163	145
Мужчин в возрасте, лет	184	134	110	91	96
0-14	0	0	-	-	-
15-17	1	3	1	-	2
18-19	9	12	8	8	9
20-29	113	75	67	41	47
30-39	40	35	26	34	30
40 лет и старше	21	9	8	8	8
Женщин в возрасте, лет	93	79	77	72	49
0-14	1	2	-	1	-
15-17	0	0	-	-	-
18-19	3	3	2	1	2
20-29	40	35	41	33	22
30-39	24	24	24	28	18
40 лет и старше	25	15	10	9	7

Таблица VI.м: Число аборт по возрастным группам¹*(человек)*

	2017	2018	2019	2020	2021
Всего					
из лиц в возрасте, лет	19 486	19 176	20 172	14 906	17 075
до 20 лет	1 454	1 476	1 470	934	972
20-24	4 408	4 463	4 329	3 116	3 681
25-29	5 189	5 301	5 142	4 027	4 394
30-34	4 348	4 137	4 569	3 495	4 026
35 и старше	4 087	3 799	4 664	3 334	4 002

¹ Включая мини-аборты.**Таблица VI.н: Заболеваемость населения инфекционными и паразитарными болезнями***(случаев)*

	2017	2018	2019	2020	2021
Брюшной тиф и паратифы	30	7	5	2	3
Корь	5	1 007	2 380	733	3
Паротит эпидемический	285	273	1 340	120	66
Вирусный гепатит (включая сывороточный)	8 936	10 373	10 579	4 805	2 093
Острые кишечные инфекции	19 708	19 516	20 945	7 435	14 457
Гастроэнтериты, колиты, вызванные установленными возбудителями	11 090	11 051	10 809	3 356	6 929
Бактериальная дизентерия	1 280	921	1 112	250	538
Грипп	499	482	245	340	230
Острые инфекции верхних дыхательных	194 279	224 886	190 581	190 103	103
Сальмонеллезные инфекции	162	498	199	50	103
Дифтерия	1	-	-	-	-
Коклюш	162	610	436	97	5
Менингококковая инфекция	11	7	11	5	3
Бруцеллез	1 012	787	869	582	795
Чесотка	684	547	562	406	457
Педикулез	351	366	228	43	68
ВИЧ - инфекция ¹	796	820	850	675	854
Эхинококкоз	941	906	970	653	866
Малярия	2	1	1 -		2
Сибирская язва	7	29	2	12	22
Бешенство	1	3	1 -		1

¹ Данные представлены по числу граждан Кыргызстана.

Таблица VI.о: Численность детей, получивших вакцинацию*(человек)*

	2017	2018	2019	2020	2021
Дифтерия (до 1 года)	140 968	139 116	142 498	131 800	135 221
Дифтерия (в 2 года)	150 163	148 641	145 481	139 480	141 094
Дифтерия (в 6 лет)	137 011	139 246	142 618	136 792	145 523
Дифтерия (в 11 лет)	104 019	109 882	118 278	113 126	127 820
Коклюш (до 1 года)	140 504	138 459	141 821	131 498	134 906
Коклюш (в 2 года)	150 418	148 771	144 728	138 870	140 386
Полиомиелит (до 1 года)	142 556	135 547	144 143	132 832	132 373
Корь (в 1 год)	147 092	146 399	148 273	141 333	141 867
Корь (в 6 лет)	136 596	138 957	141 161	137 982	145 193
Эпидемический паротит (в 1 год)	147 092	146 399	148 273	141 333	141 867
Туберкулёз (до 1 года)	150 524	155 914	154 106	148 081	147 339

Таблица VI.п: Справочные данные по здравоохранению

	2017	2018	2019	2020	2021
Число посещений амбулаторных больных, тыс. случаев	5 831,0	7 734,1	5 620,5	3 823,2	2 969,5
Число пациентов, лечившихся в больнице, тыс. случаев	920,2	931,2	936,3	734,8	868,1
из них:					
дети (0-14 лет), тыс. случаев	281,8	276,3	280,8	191,3	253,8
Выписавшихся больных, тыс. случаев	912,9	923,7	928,6	724,6	858,2
Умерших больных, тыс. случаев	7,4	7,6	7,7	10,2	9,9
Проведено больными в больнице, тыс. койко-дней	7 600,1	7 560,6	7 471,4	5 664,3	6 701,0
Среднее время пребывания в больнице, дней	8,3	8,1	8,0	7,7	7,7

Таблица VII.а: Численность женщин по территории*(оценка на конец года)*

	2017	2018	2019	2020	2021
Человек					
Кыргызская Республика	3 154 913	3 219 866	3 285 923	3 342 669	3 398 610
Баткенская область	252 171	257 586	263 625	269 022	274 154
Джалал-Абадская область	591 799	603 402	615 366	626 059	636 527
Иссык-Кульская область	242 552	245 921	248 962	252 059	254 044
Нарынская область	139 444	140 956	142 164	143 375	144 438
Ошская область	650 333	663 786	676 219	688 021	699 321
Таласская область	128 107	130 268	132 157	134 063	135 638
Чуйская область	467 985	477 600	487 096	495 035	500 589
г. Бишкек	533 344	545 999	559 375	569 481	582 704
г. Ош	149 178	154 348	160 959	165 554	171 195

В процентах к общей численности населения

Кыргызская Республика	50,4	50,4	50,4	50,4	50,4
Баткенская область	49,1	49,1	49,1	49,1	49,1
Джалал-Абадская область	49,7	49,7	49,7	49,7	49,6
Иссык-Кульская область	50,2	50,2	50,2	50,2	50,2
Нарынская область	49,1	49,1	49,1	49,1	49,1
Ошская область	49,5	49,5	49,4	49,4	49,4
Таласская область	49,5	49,4	49,4	49,5	49,5
Чуйская область	50,8	50,7	50,7	50,8	50,8
г. Бишкек	53,2	53,2	53,1	53,0	53,0
г. Ош	51,6	51,6	51,5	51,4	51,3

Таблица VII.б: Доля женщин в общей численности занятого населения по секторам экономики¹*(в процентах)*

	2017	2018	2019	2020	2021
Всего	38,3	38,2	38,4	38,8	38,0
Сельское хозяйство, охота и лесное хозяйство, рыбоводство	36,9	38,3	44	43,4	45,7
Промышленность	37,8	34,8	34,6	37,0	34,9
Строительство	2,8	3,1	1,5	1,4	1,2
Сфера услуг	46,1	45,7	45,4	45,7	47,8

¹Данные модуля "Занятость и безработица" интегрированного выборочного обследования бюджетов домашних хозяйств и рабочей силы.

Таблица VII.в: Численность официально зарегистрированных безработных женщин*(человек)*

	2017	2018	2019	2020	2021
Численность безработных женщин - всего	29 282	35 359	36 819	35 904	34 302
в том числе:					
По образованию :					
высшее	3 593	3 401	3 019	2 916	2 800
среднее специальное	5 697	4 671	3 631	2 106	2 180
среднее общее	15 817	21 364	24 369	25 035	23 260
неполное среднее	4 175	5 923	5 800	5 847	6 062
По возрасту :					
до 18 лет	716	1 303	499	434	436
от 18 до 22 лет	3 214	3 745	3 537	3 215	2 825
от 22 до 29 лет	6 897	7 883	8 002	7 561	6 256
предпенсионного возраста	1 769	2 587	2 543	2 523	2 569
других возрастов	16 686	19 841	22 238	22 171	22 216
Численность безработных женщин, воспитывающих несовершеннолетних детей и инвалидов с детства - всего	17 650	17 543	22 656	22 751	23 431
из них:					
одиноким матери	3 573	2 536	3 409	3 896	4 382
многодетным матери	4 670	3 826	3 993	2 286	2 506
Продолжительность безработицы :					
до 1 месяца	1 386	1 989	1 507	1 495	1 068
от 1 до 3 месяцев	3 101	4 223	2 236	2 514	2 394
от 3 до 6 месяцев	5 150	5 283	3 774	3 469	3 287
от 6 месяцев до 1 года	8 548	9 536	8 652	5 866	7 378
более года	11 097	14 328	20 650	22 560	20 175
Продолжительность получения пособия по безработице :					
до 1 месяца	4	0	28	21	17
от 1 до 3 месяцев	0	0	21	52	26
от 3 до 6 месяцев	5	1	38	31	23
от 6 месяцев до 1 года	18	6	1	35	31
Из общей численности безработных женщин, получающие пособие	27	7	88	139	97

Таблица VII.г: Численность женщин - учителей (без совместителей) дневных государственных общеобразовательных организаций

(на начало учебного года, человек)

	2017/2018	2018/2019	2019/2020	2020/2021	2021/2022
Все учителя (включая руководителей) общеобразовательных организаций	66 021	63 404	64 089	67 095	67 482
в том числе:					
директора начальных и основных организаций	181	173	182	178	182
директора средних организаций	1 109	1 110	1 119	1 149	1 203
заместители директоров основных организаций	141	134	139	141	134
заместители директоров средних организаций	2 225	2 244	2 260	2 282	2 346
заместители директоров по внеклассной и воспитательной работе с детьми	1 629	1 685	1 694	1 676	1 718
учителя 1 - 4 классов (без руководителей организаций)	20 169	20 337	20 683	21 621	21 675
учителя 5 - 11 (12) классов (без руководителей организаций)	37 328	34 882	35 123	36 869	37 020
учителя музыки, пения, рисования, черчения, физкультуры, трудового обучения и военного	3 239	2 839	2 889	3 179	3 204

Таблица VII.д: Численность женщин, выполнявших научные исследования и разработки

(на конец года, человек)

	2017	2018	2019	2020	2021
Численность женщин, выполнявших научные исследования и разработки	1 525	1 977	1 932	2 038	2 079
из них имеют ученую степень:					
доктора наук	83	99	87	112	96
кандидата наук	432	546	532	655	513

**Таблица VIII.а: Численность детей в дошкольных организациях
по территории**
(человек)

	2017	2018	2019	2020	2021
Всего					
Кыргызская Республика	187 078	197 152	207 884	196 123	199 813
Баткенская область	18 440	18 693	20 395	19 559	20 459
Джалал-Абадская область	30 462	32 771	35 214	33 985	35 296
Иссык-Кульская область	14 910	15 363	16 290	15 924	16 453
Нарынская область	10 700	11 349	11 694	11 420	11 720
Ошская область	30 807	32 897	35 871	35 456	35 447
Таласская область	7 439	7 972	8 514	8 347	8 765
Чуйская область	21 956	24 284	25 756	24 414	25 932
г. Бишкек	37 315	37 501	37 293	32 922	31 218
г.Ош	15 049	16 322	16 857	14 096	14 523
Девочки					
Кыргызская Республика	90 954	96 323	102 126	96 168	98 098
Баткенская область	9 037	9 222	10 145	9 637	10 154
Джалал-Абадская область	14 856	16 124	17 495	16 729	17 388
Иссык-Кульская область	7 377	7 640	8 121	7 723	8 110
Нарынская область	5 503	5 814	5 811	5 750	5 866
Ошская область	15 118	16 200	17 452	17 377	17 531
Таласская область	3 387	3 936	4 226	4 124	4 272
Чуйская область	10 440	11 720	12 623	11 894	12 883
г. Бишкек	18 030	17 895	18 119	16 044	14 842
г.Ош	7 206	7 772	8 134	6 890	7 052
Мальчики					
Кыргызская Республика	96 124	100 829	105 758	99 955	101 715
Баткенская область	9 403	9 471	10 250	9 922	10 305
Джалал-Абадская область	15 606	16 647	17 719	17 256	17 908
Иссык-Кульская область	7 533	7 723	8 169	8 201	8 343
Нарынская область	5 197	5 535	5 883	5 670	5 854
Ошская область	15 689	16 697	18 419	18 079	17 916
Таласская область	4 052	4 036	4 288	4 223	4 493
Чуйская область	11 516	12 564	13 133	12 520	13 049
г. Бишкек	19 285	19 606	19 174	16 878	16 376
г.Ош	7 843	8 550	8 723	7 206	7 471
Городские поселения					
Кыргызская Республика	93 243	95 939	97 888	87 152	87 906
Баткенская область	6 527	6 672	7 577	6 961	7 380
Джалал-Абадская область	11 227	11 814	12 454	11 270	13 604
Иссык-Кульская область	8 266	8 310	8 029	7 947	7 238
Нарынская область	2 331	2 612	2 556	2 276	2 424
Ошская область	1 974	1 932	2 129	1 687	1 482
Таласская область	2 215	2 346	2 419	2 079	2 202
Чуйская область	8 339	8 430	8 574	7 914	7 835
г. Бишкек	37 315	37 501	37 293	32 922	31 218
г.Ош	15 049	16 322	16 857	14 096	14 523
Сельская местность					
Кыргызская Республика	93 835	101 213	109 996	108 971	111 907
Баткенская область	11 913	12 021	12 818	12 598	13 079
Джалал-Абадская область	19 235	20 957	22 760	22 715	21 692
Иссык-Кульская область	6 644	7 053	8 261	7 977	9 215
Нарынская область	8 369	8 737	9 138	9 144	9 296
Ошская область	28 833	30 965	33 742	33 769	33 965
Таласская область	5 224	5 626	6 095	6 268	6 563
Чуйская область	13 617	15 854	17 182	16 500	18 097
г. Бишкек	-	-	-	-	-
г.Ош	-	-	-	-	-

**Таблица VIII.б: Численность учащихся дневных
общеобразовательных организаций по территории**
(на начало учебного года, человек)

	2017/2018	2018/2019	2019/2020	2020/2021	2021/2022
Всего					
Кыргызская Республика	1 222 661	1 268 068	1 311 478	1 357 408	1 407 347
Баткенская область	104 927	108 804	113 836	118 974	123 030
Джалал-Абадская область	238 424	245 528	250 087	261 451	271 803
Иссык-Кульская область	98 663	102 161	103 971	105 202	107 135
Нарынская область	62 677	63 430	64 453	65 283	65 735
Ошская область	241 421	247 521	255 063	266 249	274 086
Таласская область	57 175	57 939	58 789	59 796	60 647
Чуйская область	187 459	196 030	203 824	210 026	219 424
г. Бишкек	165 330	175 433	186 393	191 884	201 785
г.Ош	66 585	71 222	75 062	78 543	83 702
Девочки					
Кыргызская Республика	602 416	623 144	646 060	669 720	692 597
Баткенская область	51 185	53 040	55 649	58 105	60 290
Джалал-Абадская область	116 738	119 858	122 937	128 728	133 313
Иссык-Кульская область	48 976	50 467	51 561	52 211	53 108
Нарынская область	30 926	31 088	31 619	32 062	32 241
Ошская область	118 838	121 236	125 104	130 564	134 173
Таласская область	28 051	28 499	28 903	29 476	29 754
Чуйская область	91 641	96 246	99 813	103 257	107 409
г. Бишкек	83 076	87 624	93 374	96 215	100 930
г.Ош	32 985	35 086	37 100	39 102	41 379
Мальчики					
Кыргызская Республика	620 245	644 924	665 418	687 688	714 750
Баткенская область	53 742	55 764	58 187	60 869	62 740
Джалал-Абадская область	121 686	125 670	127 150	132 723	138 490
Иссык-Кульская область	49 687	51 694	52 410	52 991	54 027
Нарынская область	31 751	32 342	32 834	33 221	33 494
Ошская область	122 583	126 285	129 959	135 685	139 913
Таласская область	29 124	29 440	29 886	30 320	30 893
Чуйская область	95 818	99 784	104 011	106 769	112 015
г. Бишкек	82 254	87 809	93 019	95 669	100 855
г.Ош	33 600	36 136	37 962	39 441	42 323
Городские поселения					
Кыргызская Республика	427 150	451 442	476 013	489 975	529 197
Баткенская область	29 496	30 988	33 156	34 115	29 608
Джалал-Абадская область	54 182	56 898	60 340	61 150	78 733
Иссык-Кульская область	26 362	27 363	28 249	28 810	10 260
Нарынская область	8 884	9 122	9 758	9 938	36 516
Ошская область	26 561	27 751	29 032	30 336	30 868
Таласская область	9 504	9 782	10 138	10 307	10 618
Чуйская область	40 246	42 883	43 885	44 892	47 107
г. Бишкек	165 330	175 433	186 393	191 884	201 785
г.Ош	66 585	71 222	75 062	78 543	83 702
Сельская местность					
Кыргызская Республика	795 511	816 626	835 465	867 433	878 150
Баткенская область	75 431	77 816	80 680	84 859	93 422
Джалал-Абадская область	184 242	188 630	189 747	200 301	193 070
Иссык-Кульская область	72 301	74 798	75 722	76 392	96 875
Нарынская область	53 793	54 308	54 695	55 345	29 219
Ошская область	214 860	219 770	226 031	235 913	243 218
Таласская область	47 671	48 157	48 651	49 489	50 029
Чуйская область	147 213	153 147	159 939	165 134	172 317
г. Бишкек	-	-	-	-	-
г.Ош	-	-	-	-	-

Таблица VIIIв: Число образовательных организаций*(на начало учебного года, единицы)*

	2017/2018	2018/2019	2019/2020	2020/2021	2021/2022
Дневные общеобразовательные организации	2 262	2 265	2 283	2 296	2 333
Образовательные организации начального профессионального образования	99	98	99	99	99
Образовательные организации среднего профессионального образования	145	148	144	138	141
Образовательные организации высшего профессионального образования	51	51	55	57	60

Таблица VIII.г: Численность учащихся и студентов образовательных организаций*(на начало учебного года, тыс. человек)*

	2017/2018	2018/2019	2019/2020	2020/2021	2021/2022
Дневные общеобразовательные организации	1 222,7	1 268,1	1 311,5	1 357,4	1 407,3
Образовательные организации начального профессионального образования	31,7	29,9	29,7	32,0	35,6
Образовательные организации среднего профессионального образования	91,9	91,5	91,5	95,6	98,1
Образовательные организации высшего профессионального образования	161,4	164,6	183,8	214,2	230,2

Таблица VIII.д: Численность преподавателей образовательных организаций*(на начало учебного года, тыс. человек)*

	2017/2018	2018/2019	2019/2020	2020/2021	2021/2022
Дневные общеобразовательные организации	80,6	77,6	78,6	82,1	82,7
Образовательные организации начального профессионального образования	3,6	3,2	3,4	3,5	3,6
Образовательные организации среднего профессионального образования	7,5	7,2	7,2	7,3	7,9
Образовательные организации высшего профессионального образования	12,1	11,7	12,2	12,2	13,0

Таблица VIII.е: Численность принятых в образовательные организации*(на начало учебного года, тыс. человек)*

	2017/2018	2018/2018	2019/2020	2020/2021	2021/2022
Дневные общеобразовательные организации	140,8	143,6	145,9	150,2	147,3
Образовательные организации начального профессионального образования	33,5	34,4	30,3	28,6	28,6
Образовательные организации среднего профессионального образования	34,9	33,9	33,6	37,0	37,2
Образовательные организации высшего профессионального образования	30,3	31,5	45,9	65,8	49,5

Таблица VIII.ж: Выпуск учащихся и студентов образовательных организаций*(тыс. человек)*

	2017	2018	2019	2020	2021
Всего окончили:					
9 класс общеобразовательной организации	89,9	91,8	96,7	102,4	102,2
11 класс общеобразовательной организации	52,8	49,8	49,6	50,6	54,1
образовательные организации начального профессионального образования	29,8	33,3	27,9	24,9	23,6
образовательные организации среднего профессионального образования	27,0	27,6	28,0	28,4	29,1
образовательные организации высшего профессионального образования	48,9	33,1	33,6	35,1	35,9

Таблица VIII.з: Численность детей и подростков 7-17 лет, не приступивших к занятиям в общеобразовательных организациях*(на начало учебного года, человек)*

	2017/2018	2018/2019	2019/2020	2020/2021	2021/2022
Кыргызская Республика	2 613	2 826	2 834	2 645	2 495
Баткенская область	133	225	226	234	183
Джалал-Абадская область	307	311	332	350	351
Иссык-Кульская область	331	340	399	380	398
Нарынская область	198	274	344	236	246
Ошская область	1 112	1 077	870	719	584
Таласская область	182	176	132	153	156
Чуйская область	277	335	412	438	407
г. Бишкек	73	87	115	135	170
г. Ош	-	1	4	-	-

*Включая численность детей с ограниченными возможностями здоровья.

Таблица VIII.и: Число учреждений культуры*(единиц)*

	2017	2018	2019	2020	2021
Массовые библиотеки	1 061	1 063	1 062	1 066	1 067
Клубные учреждения	717	716	710	715	716
Театры	21	20	20	19	19
Музеи	65	78	67	68	68

Таблица IX.а: Озеленение и благоустройство улиц

	Единица измерения	2017	2018	2019	2020	2021
Кыргызская Республика						
Общая протяженность всех улиц, проездов, улиц-набережных	км	17 595,0	18 048,1	18 829,2	19 228,9	20 297,5
протяжение их замощенных частей с усовершенствованными покрытиями	км	11 154,5	11 287,0	10 901,5	10 970,0	11 677,8
освещенных частей	км	5 094,4	5 258,1	5 128,1	5 168,7	5 263,4
Общая площадь зеленых насаждений и массивов в пределах населенных пунктов	га	5 448,7	6 206,7	6 893,8	7 459,5	8 526,9
Баткенская область						
Общая протяженность всех улиц, проездов, улиц-набережных	км	1 413,2	1 426,5	1 593,4	1 643,7	1 787,0
протяжение их замощенных частей с усовершенствованными покрытиями	км	1 229,6	1 232,7	962,8	1 018,3	1 183,2
освещенных частей	км	808,4	796,3	779,7	777,4	747,0
Общая площадь зеленых насаждений и массивов в пределах населенных пунктов	км	265,2	337,2	332,0	403,3	417,6
Джалал-Абадская область						
Общая протяженность всех улиц, проездов, улиц-набережных	км	66,7	75,8	95,6	99,7	172,1
протяжение их замощенных частей с усовершенствованными покрытиями	км	1 774,1	1 790,2	2 015,9	2 098,1	2 198,9
освещенных частей	км	1 035,2	1 098,1	1 122,4	1 144,5	1 169,5
Общая площадь зеленых насаждений и массивов в пределах населенных пунктов	км	716,8	729,3	749,6	704,2	778,8
Иссык-Кульская область						
Общая протяженность всех улиц, проездов, улиц-набережных	км	429,8	451,5	513,6	494,4	500,4
протяжение их замощенных частей с усовершенствованными покрытиями	км	1 003,5	1 044,8	1 010,2	999,8	1 006,1
освещенных частей	км	1 827,0	1 879,7	1 842,4	1 845,2	2 081,7
Общая площадь зеленых насаждений и массивов в пределах населенных пунктов	км	1 072,8	1 186,5	1 161,5	1 111,5	1 187,1
Нарынская область						
Общая протяженность всех улиц, проездов, улиц-набережных	км	208,9	200,5	198,4	190,0	278,6
протяжение их замощенных частей с усовершенствованными покрытиями	км	1 594,1	1 638,9	1 712,0	1 759,4	1 805,4
освещенных частей	км	985,7	1 006,9	1 045,5	1 095,2	1 120,8
Общая площадь зеленых насаждений и массивов в пределах населенных пунктов	км	249,8	279,6	294,0	305,0	319,7
Нарынская область						
Общая протяженность всех улиц, проездов, улиц-набережных	км	380,5	477,1	541,6	629,3	703,5
протяжение их замощенных частей с усовершенствованными покрытиями	км	475,6	535,1	550,7	530,8	544,3
освещенных частей	км					
Общая площадь зеленых насаждений и массивов в пределах населенных пунктов	га					

Таблица IX.а: (продолжение)

	Единица измерения	2017	2018	2019	2020	2021
Ошская область						
Общая протяженность всех улиц, проездов, улиц-набережных	км	3 277,9	3 494,2	3 544,3	3 698,2	4 110,7
протяжение их замощенных частей с усовершенствованными покрытиями	км	2 228,7	2 055,4	1 935,4	1 804,5	2 256,8
освещенных частей	км	715,8	780,7	656,8	660,7	607,3
Общая площадь зеленых насаждений и массивов в пределах населенных пунктов	га	610,7	760,7	700,4	1 013,6	1 324,5
Таласская область						
Общая протяженность всех улиц, проездов, улиц-набережных	км	493,8	576,7	705,6	675,7	768,1
протяжение их замощенных частей с усовершенствованными покрытиями	км	1 352,2	1 352,2	1 352,7	1 352,7	1 430,2
освещенных частей	км	542,2	548,9	548,9	574,9	537,7
Общая площадь зеленых насаждений и массивов в пределах населенных пунктов	га	271,5	271,5	271,5	297,5	428,1
	км	186,9	186,9	186,9	194,9	225,6
Чуйская область¹						
Общая протяженность всех улиц, проездов, улиц-набережных	км	192,4	192,4	192,4	192,4	205,8
протяжение их замощенных частей с усовершенствованными покрытиями	км	4 501,2	4 611,1	4 611,2	4 658,4	4 708,4
освещенных частей	км	2 649,8	2 748,0	2 682,5	2 763,0	2 762,6
Общая площадь зеленых насаждений и массивов в пределах населенных пунктов	га	1 197,8	1 259,4	1 209,2	1 247,2	1 169,5
	км	1 558,5	1 717,2	2 046,4	1 735,0	2 002,9
г.Бишкек						
Общая протяженность всех улиц, проездов, улиц-набережных	км	1 240,0	1 240,0	1 542,0	1 542,0	1 542,0
протяжение их замощенных частей с усовершенствованными покрытиями	км	990,0	990,0	1 022,0	1 022,0	1 022,0
освещенных частей	км	470,0	470,0	520,0	520,0	520,0
Общая площадь зеленых насаждений и массивов в пределах населенных пунктов	га	1 086,5	1 098,0	1 236,4	1 529,7	1 762,8
г.Ош						
Общая протяженность всех улиц, проездов, улиц-набережных	км	615,3	615,3	615,3	631,2	633,2
протяжение их замощенных частей с усовершенствованными покрытиями	км	420,5	420,5	420,5	436,1	438,1
освещенных частей	км	251,2	251,2	251,2	251,2	251,2
Общая площадь зеленых насаждений и массивов в пределах населенных пунктов	га	369,3	416,6	336,4	419,8	454,5
	га	101,8	102,8	105,1	123,5	122,8

¹ Отдельные показатели уточнены в связи с пересчетом данных

Таблица X.a: Социальные трансферты, полученные населением*(млн. сомов)*

	2017	2018	2019	2020	2021
Социальные трансферты	112 770,2	120 804,2	126 689,6	138 038,3	148 530,2
в том числе на:					
образование	28 205,9	29 876,6	31 534,8	34 508,3	37 828,0
отдых, культуру и религию	3 719,9	4 380,1	4 257,8	3 598,7	4 400,3
здравоохранение	16 620,0	15 958,4	16 010,2	19 434,6	24 409,6
социальную защиту	53 913,4	59 572,5	64 296,1	69 663,8	71 859,4
содержание жилищного фонда(в части непокрываемой квартирной платой)	118,3	106,6	223,9	234,8	417,6
денежные выплаты, не относящиеся к заработной плате	3 827,3	5 241,7	4 559,9	4 018,8	3 057,2
оплату ежегодных отпусков	6 365,4	5 668,3	5 806,9	6 579,3	6 558,1
Справочно:					
социальные трансферты в расчете на душу населения, сомов	18 193,2	19 099,1	19 622,0	20 977,9	22 195,0

¹ Средства, полученные населением в денежной и натуральной форме без предоставления взамен товара, услуги или других каких-либо активов. К социальным трансфертам, предоставленным населению, относятся расходы на образование, отдых, культуру и религию, здравоохранение, социальную защиту, субсидии на содержание жилищного фонда, в части непокрываемой квартирной платой, оплата ежегодных отпусков и другие выплаты.

Таблица X.б: Расходы в социально-культурную сферу*(сомов, в расчете на душу населения)*

	2017	2018	2019	2020	2021
Расходы - всего	27 818,2	28 926,5	29 776,4	29 643,1	31 883,6
в том числе на:					
образование	6 695,4	6 492,3	6 905,9	6 863,7	7 784,8
отдых, культуру и религию	1 346,5	1 233,1	1 353,4	921,3	969,7
здравоохранение	3 690,5	3 210,2	2 830,2	3 553,1	4 109,9
социальную защиту	8 696,2	9 246,1	9 780,5	10 131,8	10 659,3
жилищные и коммунальные услуги	7 389,5	8 744,8	8 906,4	8 173,1	8 359,9

² Расходы в социально-культурную сферу включают расходы на здравоохранение, образование, отдых, культуру и религию, социальную защиту, жилищные и коммунальные услуги из средств государственного бюджета, специальных средств бюджетных организаций, профсоюзного бюджета, Социального фонда, средств предприятий и организаций, инвестиций в основной капитал.

Таблица X.в: Расходы в социально-культурную сферу из всех источников финансирования

(млн. сомов)

	2017	2018	2019	2020	2021
Расходы на социально-культурную	172 430,1	182 963,2	192 251,6	195 056,6	213 367,4
в том числе из средств:					
государственного бюджета	88 051,3	87 696,5	92 149,5	100 775,6	113 377,3
специальных средств бюджетных организаций	7 421,3	6 824,5	7 442,7	6 462,8	9 159,4
профсоюзного бюджета	221,0	219,1	237,0	225,0	309,8
социального фонда	28 902,7	30 287,9	32 467,3	34 099,2	36 931,2
прочих источников	47 833,8	57 935,2	59 955,1	53 494,0	53 589,7
Расходы на образование	41 501,1	41 064,8	44 587,9	45 164,6	52 096,3
в том числе из средств:					
государственного бюджета	31 967,6	31 616,1	33 225,6	36 674,3	40 447,6
специальных средств бюджетных организаций	5 420,2	5 902,5	6 493,9	5 671,2	7 872,9
прочих источников	4 113,3	3 546,2	4 868,4	2 819,1	3 775,8
Расходы на отдых, культуру и	8 346,5	7 799,4	8 738,3	6 062,4	6 489,6
в том числе из средств:					
государственного бюджета	5 512,1	4 563,3	4 564,2	3 781,4	4 763,8
специальных средств бюджетных организаций	163,5	168,2	131,0	77,9	109,0
профсоюзного бюджета	183,1	180,4	198,6	164,4	256,4
прочих источников	2 487,8	2 887,5	3 844,5	2 038,7	1 360,4
Расходы на здравоохранение	22 875,7	20 304,9	18 273,3	23 380,3	27 503,7
в том числе из средств:					
государственного бюджета	15 625,7	13 984,9	13 613,3	18 191,5	22 033,6
специальных средств бюджетных организаций	1 701,4	610,0	685,4	590,6	1 008,3
социального фонда	2 422,7	2 617,3	2 607,1	2 559,8	2 954,1
прочих источников	3 125,9	3 092,7	1 367,5	2 038,4	1 507,7
Расходы на социальную защиту	53 903,0	58 482,4	63 148,1	66 669,2	71 332,6
в том числе из средств:					
государственного бюджета	26 908,7	30 350,8	32 738,3	34 357,2	36 600,9
специальных средств бюджетных организаций	13,7	23,6	25,3	19,4	24,4
профсоюзного бюджета	37,9	38,8	38,4	60,6	53,4
социального фонда	26 480,0	27 670,6	29 860,2	31 539,4	33 977,0
прочих источников	462,7	398,6	485,9	692,6	676,9
Расходы на жилищные и коммунальные услуги	45 803,8	55 311,7	57 504,0	53 780,1	55 945,1
в том числе из средств:					
государственного бюджета	8 037,2	7 181,4	8 008,1	7 771,2	9 531,4
специальных средств бюджетных организаций	122,5	120,2	107,1	103,7	144,8
прочих источников	37 644,1	48 010,1	49 388,8	45 905,2	46 268,9

¹ Расходы в социально-культурную сферу включают расходы на здравоохранение, образование, отдых, культуру и религию, социальную защиту, жилищные и коммунальные услуги из средств государственного бюджета, специальных средств бюджетных организаций, профсоюзного бюджета, Социального фонда, средств предприятий и организаций, инвестиций в основной капитал.

Таблица X.г: Расходы в социально-культурную сферу из государственного бюджета и специальных средств бюджетных организаций

(млн. сомов)

	2017	2018	2019	2020	2021
Расходы	95 472,6	94 521,0	99 592,2	107 238,4	122 536,6
Расходы на образование	37 387,8	37 518,6	39 719,5	42 345,6	48 320,5
из них:					
Дошкольное и среднее образование - общеобразовательные программы	23 999,0	24 787,7	26 950,2	30 491,5	33 067,7
Среднее образование- начальное и среднее профессиональное образование	1 251,1	1 331,8	1 364,0	1 373,2	1 531,2
Продолженное среднее техническое образование	776,5	808,9	839,3	787,6	869,6
Высшее образование	4 802,7	5 111,7	5 695,8	5 745,1	7 354,7
Расходы на отдых, культуру и религию	5 675,6	4 731,5	4 695,3	3 859,3	4 872,8
из них:					
Услуги по организации отдыха и занятий спортом	727,6	1 136,6	1 160,1	870,4	1 252,9
Услуги в области культуры	1 621,9	1 756,1	1 770,7	1 469,1	1 869,6
Услуги, связанные с радио- и телевизионным вещанием и издательским делом	1 020,0	1 044,1	915,8	1 043,9	1 032,8
Расходы на здравоохранение	17 327,1	14 594,9	14 298,7	18 782,1	23 041,9
из них:					
Амбулаторные и клинические услуги	14 532,0	11 529,6	11 464,7	14 215,6	16 988,4
Услуги в области здравоохранения	521,5	1 044,8	1 033,6	1 961,7	2 509,9
Расходы на социальную защиту	26 922,4	30 374,4	32 763,6	34 376,5	36 625,3
из них:					
Заболевания и нетрудоспособность	558,4	599,7	558,8	577,1	578,6
Старость	17 711,0	20 164,6	21 181,7	22 679,8	23 971,3
Семья и дети	5 842,5	6 668,5	8 212,8	8 343,0	9 280,2
Безработица	103,8	110,8	111,4	103,5	116,3
Услуги социальной защиты, оказываемые не через учреждения интернатского типа	1 930,3	1 825,7	1 781,0	1 721,8	1 621,9
Расходы на жилищные и коммунальные услуги	8 159,7	7 301,6	8 115,1	7 874,9	9 676,1
в том числе:					
Жилищные и коммунальные услуги	6 051,1	5 839,9	6 239,2	6 271,5	7 480,6
Водоснабжение и освещение улиц	73,7	77,9	96,3	95,2	86,4
Жилищные и коммунальные услуги, не отнесенные к другим категориям	2 034,9	1 383,7	1 779,6	1 508,2	2 109,1

Приложение 2

Краткие методологические пояснения

Население: Основным источником данных является всеобщая перепись населения (1 раз в 10 лет), который дополняется административными записями, получаемыми от органов МВД и Минюста. Разрабатываются показатели по естественному движению населения ежемесячно, по миграции - 2 раза в год, по полному кругу показателей - раз в год: по миграции - к февралю, по причинам смерти населения на основе медицинских свидетельств о смерти - к апрелю, по общей численности населения - к марту.

Обследование домашних хозяйств является интегрированным выборочным обследованием на основе статистической вероятности. Обследование охватывает все регионы республики и проводится на ежеквартальной основе. Размер выборки составляет 5016 домашних хозяйств. Для составления дизайна выборки использованы данные переписи населения 1999 года. При отборе домашних хозяйств, включаемых в обследование, используется метод двухступенчатой стратифицированной выборки. Стратификация осуществляется по региону республики в разрезе городской и сельской местности. Отбор первичных единиц выборки (номера портфелей переписи) осуществляется методом случайного отбора, с случайного отбора. Ежегодно обновляется 25 процентов выборки. Списки домашних хозяйств, используемые для отбора, регулярно обновляются

Социально-экономические индикаторы уровня жизни выражаются через средние величины (как по объему, так и в расчете на душу населения), коэффициенты дифференциации населения по уровню доходов (коэффициент Джини, квинтильные, децильные группы и т.п.), уровень бедности. Расчет социально-экономических индикаторов производится в соответствии с общими требованиями по формированию макроэкономических показателей, которые могут быть определены в стоимостном и натуральном выражении.

Уровень бедности. Источниками данных показателей бедности являются результаты выборочных обследований домашних хозяйств. В качестве официального метода измерения бедности в республике используется метод оценки по потребительским расходам домохозяйств. При использовании методики определения благосостояния человека по потребительским расходам учитываются следующие данные:

- ◆ *Расходы на продукты питания* - расходы населения на приобретаемые продукты питания, продукты питания, потребляемые вне дома. В эти расходы включается также стоимость продуктов собственного производства и полученных в подарок.
- ◆ *Приобретаемые продукты питания* - стоимость потребленных продуктов питания, купленных в отчетный период или ранее.
- ◆ *Продукты питания, потребляемые вне дома* - расходы на продукты питания, приобретаемые и потребляемые вне дома в течение обследуемого периода времени.
- ◆ *Продукты собственного производства* - оценка стоимости продуктов питания, произведенных домохозяйством для собственного потребления.
- ◆ *Непродовольственные товары и услуги* - расходы на приобретение одежды, обуви, белья, тканей, мыломоющих средств и предметов личной гигиены, галантереи, предметов домашнего обихода, предметов для отдыха, занятий, увлечений, строительных материалов и сантехники, ремонт дома, услуги прачечных, бань и саун, парикмахерских, оплата транспорта, услуг здравоохранения, образования и жилищно-коммунальных услуг.
- ◆ *Товары длительного пользования* – учет условной стоимости пользования этими товарами (амортизация).

Уровень бедности определяется по следующей формуле:

$$H = \frac{q}{n},$$

H – доля бедного населения

q – численность бедного населения

n – общая численность населения

Показатель распространенности крайней бедности определяется как доля населения, у которого объем расходов, меньше крайней черты бедности

Индекс глубины бедности (дефицит дохода, или дефицит потребления) измеряет в процентах расстояние между чертой бедности и фактическим уровнем потребления бедных слоев населения и показывает те затраты, которые необходимы, чтобы вывести каждое домашнее хозяйство до уровня черты бедности.

Показатель глубины бедности, или индекс разрыва бедности, можно рассчитать следующим образом:

$$PG = \frac{1}{n} \sum_{i=1}^q \left(1 - \frac{y_i}{z}\right),$$

где,

y_i - объем потребления бедных слоев населения

z - черта бедности

n – численность населения

Острота бедности определяется показателем *Фостера-Грира-Торбекке* (P_2), которая отражает средневзвешенное отклонение доходов бедных слоев населения от величины черты бедности.

Расчет значения *показателя остроты бедности* осуществляется путем оценки совокупной бедности значения глубины бедности у бедных, которые взвешиваются сами на себя (возводятся в квадрат).

Оценка остроты бедности выражается следующей формулой:

$$P_2 = \frac{1}{n} \sum_{i=1}^q \left(1 - \frac{y_i}{z}\right)^2$$

Основные понятия и мета-данные индикаторов индекса детской бедности

I. Материальная детская бедность

Уровень детской бедности - дети в возрасте 0-17 лет, проживающие в домохозяйствах со среднедушевыми потребительскими расходами ниже черты бедности, в процентах к общей численности детей соответствующего возраста.

Уровень крайней детской бедности - дети в возрасте 0-17 лет, проживающие в домохозяйствах со среднедушевыми потребительскими расходами ниже крайней черты бедности, в процентах к общей численности детей соответствующего возраста.

Глубина детской бедности – показатель глубины бедности отражает разницу между чертой бедности и уровнем соответствующего показателя благосостояния бедных детей.

Доля детей с недостаточным весом в возрасте 1-6 лет - дети, для которых соотношение веса к росту более чем на 2 стандартных отклонения ниже стандарта для их возраста, классифицируются как недоедающие.

II. Состояние и профилактика здоровья детей

Доля детей, родившихся с отставанием массы тела (менее 2,5 кг.), процентов

Согласно Международной статистической классификации болезней и причин смерти 10-го пересмотра ВОЗ (МКБ-10), масса тела при рождении – масса тела плода или новорожденного, зарегистрированная сразу после рождения (выражается в граммах). В статистических разработках принята группировка по массе тела при рождении с использованием интервалов в 500 граммов. К данной массе тела отнесена масса тела менее 2500г (500 - 2499 грамм).

Заболеваемость детей туберкулезом (0-14 лет), на 100000 населения. Рассчитывается отношением числа больных детей в возрасте 0-14 лет с диагнозом «туберкулез», установленным впервые, к среднегодовой численности детей в возрасте 0-14 лет.

Заболеваемость беременных женщин анемией, процентов. Рассчитывается отношением числа беременных женщин, страдающих анемией к общему числу беременных женщин, которые в отчетном году закончили беременность (родами в срок, абортными (самопроизвольными – и по медицинским показаниями) и преждевременными родами) и умноженное на 100.

Доля детей, прошедших иммунизацию против кори, процентов. Рассчитывается отношением числа детей привитых против кори в возрасте до 1 года (исполнилось 1 год 11 месяцев 29 дней) к целевой группе детей этого возраста (целевая группа – это количество лиц определенного возраста, подлежащих иммунизации согласно Национального календаря профилактических прививок Кыргызской Республики, утвержденного приказом Минздрава КР №457 от 26.10.2005г.)

Доля детей, прошедших иммунизацию против туберкулеза, процентов. Рассчитывается отношением числа детей привитых против туберкулеза в возраст до 1 года (исполнилось ровно 11 месяцев 29 дней) к целевой группе детей этого возраста (целевая группа – это количество лиц определенного возраста, подлежащих иммунизации согласно Национального календаря профилактических прививок Кыргызской Республики, утвержденного приказом Минздрава КР №457 от 26.10.2005г.)

III. Коэффициенты смертности

Младенческая смертность - смертность детей в возрасте до 1 года (0 лет). Коэффициент младенческой смертности выражается в промилле (на 1000) и рассчитывается отношением числа умерших в возрасте до 1 года к числу родившихся живыми.

Перинатальная смертность - смертность жизнеспособных плодов и новорожденных детей в перинатальном периоде. Перинатальный период начинается с 22-й полной недели (154-го дня) внутриутробной жизни плода (в это время в норме масса тела плода составляет 500 г) и заканчивается спустя 7 полных дней после рождения. Коэффициент перинатальной смертности вычисляется как частное от деления суммы мертворожденных и умерших на первой неделе жизни на сумму родившихся живыми и мертвыми в данном году.

Ожидаемая продолжительность жизни для лиц, достигших определенного возраста (x), представляет собой среднее число лет, которое предстояло бы прожить достигшим данного возраста при сохранении в каждом следующем возрасте современного уровня смертности.

Детская смертность – смертность детей в возрасте до 5-ти лет (0-4 года). Коэффициент детской смертности рассчитывается отношением числа умерших до 5-ти лет к числу родившихся живыми и выражается в промилле (на 1000).

Материнская смертность – смертность женщин от осложнений беременности, родов и послеродового периода. В соответствии с рекомендациями ВОЗ, материнская смерть определяется как смерть женщины, наступившая в период беременности или в течение 42 дней после ее окончания, независимо от продолжительности и локализации беременности, от какой-либо причины, связанной с беременностью или отягощенной ею, или ее ведением, но не от несчастного случая или случайно возникшей причины. Рассчитывается отношением числа женщин, умерших от осложнений беременности, родов и послеродового периода к числу родившихся живыми и выражается киломилле (т.е. на 100 000).

IV. Образование и дошкольное воспитание детей

Доля детей (4 класс) получивших положительные оценки по тесту "математика", процентов. Показатель рассчитывается отношением числа детей, имевших по результатам тестирования базовые и выше знания, к числу протестированных детей.

Доля детей (4 класс) получивших положительные оценки по тесту "грамотность", процентов. Показатель рассчитывается отношением числа детей, имевших по результатам тестирования базовые и выше знания, к числу протестированных детей.

Доля детей, охваченных дошкольным образованием, процентов. Коэффициент охвата дошкольным образованием определяется отношением численности детей, посещающих дошкольные учреждения к численности детей в возрасте 1-6 лет по данным демографической статистики, скорректированный на численность детей в возрасте 6 лет, обучающихся в школе.

Доля детей (нетто-коэффициент), охваченных начальным образованием (1-4 классы), процентов. Рассчитывается отношением числа детей в официальной возрастной группе, обучающихся в 1-4 классах к общему числу детей соответствующей возрастной группы (7-10 лет) по данным демографической статистики.

Доля детей (нетто-коэффициент), охваченных средним образованием (5-11 классы), процентов. Рассчитывается отношением числа детей в официальной возрастной группе, обучающихся в 5-11 классах к общему числу детей соответствующей возрастной группы (11- 17 лет) по данным демографической статистики.

V. Условия и качество жизни

Доля населения, не имеющего доступа к услугам здравоохранения, процентов. Рассчитывается отношением численности населения, нуждавшегося в услугах здравоохранения, но не воспользовавшихся ими по следующим причинам: отказали в услугах, дорого оплачивать услуги, не смогли добраться до медучреждения по причине расстояния, к общей численности населения.

Доля населения, не имеющего доступа к чистой питьевой воде, процентов. Рассчитывается отношением численности населения, использующего питьевую воду из открытых источников водоснабжения к общей численности населения.

Доля населения, не имеющего доступа к адекватным санитарно-гигиеническим условиям, процентов. Рассчитывается отношением численности населения, не имеющего доступа к системе канализации (централизованные и индивидуальные системы стоков) к общей численности населения.

VI. Детские риски

Доля несовершеннолетних детей, совершивших преступления в общей численности совершивших преступления, процентов. Число выявленных лиц совершивших преступления, которым ко времени совершения преступления исполнилось 14, но не исполнилось 18 лет и официально взятые на учет органами внутренних дел лица, на которых заведены уголовные дела. Уровень преступной активности социальной группы определяется по удельным весам определенной социальной группы лиц, совершивших преступление, к той же социально-демографической группе среди всего населения.

Доля детей, рожденных женщинами в раннем возрасте (до 18 лет), процентов, рассчитывается отношением числа детей, рожденных матерями в возрасте до 18 лет к числу родившихся живыми.

Смертность детей и подростков в возрасте 15-24 года от самоубийств, на 100000 населения соответствующего возраста – отношение случаев суицида в возрасте 15-24 лет к численности населения данной возрастной группы.

Взято на учет ВИЧ инфицированных дети в возрасте 0-17 лет с диагнозом, установленным впервые в жизни, на 100000 населения соответствующего возраста. Рассчитывается отношением числа выявленных ВИЧ инфицированных детей в возрасте 0-17 лет на среднегодовую численность постоянного населения соответствующего возраста.

Численность выявленных детей оставшихся без попечения родителей (0-17 лет), на 100000 населения. Дети оставшихся без попечения родителей – дети, находящиеся в домах ребенка, детских домах, интернатах и школах, включая дома для детей с ограниченными возможностями, детские дома семейного типа, “SOS – деревни”. Определяется отношением числа детей, оставшихся без попечения родителей в возрасте 0-17 лет к общему числу детей в возрасте 0-17 лет по данным демографической статистики.

Жизненный уровень населения определяется масштабом возможного потребления материальных благ и услуг в рамках располагаемого среднестатистического денежного дохода, оцениваемого статистическими методами на базе использования данных интегрированного выборочного обследования 5016 домашних хозяйств, проводимых на постоянной основе (ежеквартально).

Совокупный доход домашнего хозяйства – включает в себя все виды денежных доходов, а также стоимость натуральных поступлений, полученных из личного подсобного хозяйства, коллективного садоводства и огородничества фермерских хозяйств, и использованных на личное (домашнее) потребление. Продукция от личного подсобного хозяйства учитывается за вычетом материальных затрат на ее производство.

Денежные доходы домашних хозяйств – представляют собой сумму денежных средств, полученных членами домашних хозяйств от трудовой деятельности, пенсий, стипендий, пособий, компенсационных и других дополнительных выплат, процентов, дивидендов, ренты и других доходов от собственности, средств от продажи продукции личного подсобного хозяйства и прочих денежных поступлений.

Денежные расходы домашних хозяйств - включают денежные расходы на потребление, подоходный налог, взносы по всем видам страхования, расходы на подарки и помощь родственникам и знакомым, расходы на покупку ценных бумаг, валюты и другие расходы. Денежные расходы на потребление: расходы на приобретение потребительских товаров и услуг, а также потребление товаров и услуг в натуральной форме: произведенных для себя (сельскохозяйственная продукция личных подсобных хозяйств) и полученных в качестве оплаты труда.

Потребительские расходы домашних хозяйств – включают денежные расходы на приобретение потребительских товаров и услуг, а также потребление товаров и услуг в натуральной форме: произведенных для себя (сельскохозяйственная продукция личных подсобных хозяйств) и полученных в качестве оплаты труда.

Коэффициенты дифференциации доходов населения показывают размер превышения доходов высокодоходных групп по сравнению с низкодоходными группами населения и выражаются в виде коэффициента фондов, децильного коэффициента дифференциации, квинтильного коэффициента дифференциации, тертильного коэффициента дифференциации.

Коэффициент фондов показывает соотношение между средними значениями доходов сравниваемых групп населения или их долями в общем объеме доходов.

Квинтильный коэффициент дифференциации характеризует отношение уровней доходов, каждой пятой доли совокупности в разных концах ряда распределения населения по уровню среднедушевых доходов.

Коэффициент концентрации доходов (Индекс Джини) характеризует степень отклонения фактического объема распределения доходов населения от линии равномерного распределения.

Расчет коэффициента Джини выражается следующей формулой:

$$G = \frac{N + 1}{N - 1} - \frac{2}{\mu} \frac{\sum_i r_i w_i}{N(N - 1)}$$

где,

r_i - категория каждого индивидуума от самой богатой (1) до самой бедной (N).

w_i – вес каждого индивидуума

μ – средний показатель благосостояния

Кривая Лоренца отражает графически функцию распределения денежных доходов отдельных групп населения от всей суммы доходов. Равномерное распределение доходов даст прямую линию по диагонали. При неравномерном распределении эта кривая имеет значительный прогиб вправо вниз.

Среднедушевая суточная калорийность питания по химическому составу характеризует состав пищевых веществ в потребленных продуктах питания на одного члена домашнего хозяйства.

Расчет показателей потребления продуктов на душу населения ведется с применением натуральных и условно-натуральных единиц, используемых для пересчета продуктов питания в первичный продукт. При соотношении фактического уровня потребления с научно-обоснованными, изучается не только количество потребленных продуктов, но и рациональная структура, показатели калорийности и питательности суточного рациона питания.

Метод Z-СКОР, основан на анализе соотношения веса и роста. Дети, для которых это соотношение более чем на два стандартных отклонения ниже стандарта веса для их высоты, классифицируются как недоедающие.

Показатель массы тела (ПМТ) для взрослых представляет собой частное от деления массы тела (в кг) на квадрат роста (m^2). По рекомендации специалистов ВОЗ используется 4 диапазона значений ПМТ. ПМТ менее 18,5 – означает хроническая энергетическая недостаточность,

18,5 – 25,0 – нормальный вес,
25,0 – 30,0 – избыток веса,
свыше 30,0 – ожирение.

Прожиточный минимум – представляет собой стоимостную оценку минимального набора материальных благ и услуг, равных по величине стоимости минимальной потребительской корзины, необходимых для обеспечения жизнедеятельности человека и сохранения его здоровья, а также суммы обязательных платежей и сборов (взносов). Разработка ПМ основывается на единой методологии для республики в целом и ее отдельных регионов. Прожиточный минимум пересчитывается с учетом индекса потребительских цен ежемесячно. Информация представляется ежемесячно, не позднее двух недель после отчетного периода.

Здравоохранение: Данные разрабатываются по регионам и половозрастным группам и представляются с годовой периодичностью Минздравом. Отчет публикуется через 4 месяца после отчетного периода. По инфекционным заболеваниям отчет представляется ежемесячно. Публикация по инфекционным заболеваниям осуществляется на 10-й день после отчетного периода.

Образование: Данные разрабатываются на основе ежегодных отчетов Министерства образования, науки и молодежной политики по общеобразовательным школам (2104) и Нацстаткома, высшим профессиональным учебным заведениям (49) и средним профессиональным учебным заведениям (75), представляемых через два месяца после отчетного периода. Публикуются в ноябре. По дошкольным учреждениям данные собираются ежегодно от 440 объектов в апреле и публикуются в июне.

Моральная статистика: Готовятся по регионам и половозрастным группам на основе данных, ежемесячно представляемых МВД, и публикуются на 6-й день после отчетного периода.

Экология: Данные по природным ресурсам готовятся ежегодно, включая использование и охрану водных ресурсов от Министерства сельского и водного хозяйства на 4-5-й месяц после отчетного периода; состояние и охрану атмосферного воздуха от промышленных предприятий, организаций и учреждений, имеющих стационарные источники загрязнения атмосферного воздуха; использование и охрану лесных ресурсов и заповедных территорий от лесхозов, заповедников и природных национальных парков. Данные публикуются в мае.

**ПУБЛИКАЦИИ НАЦСТАТКОМА КЫРГЫЗСКОЙ РЕСПУБЛИКИ,
ПЛАНИРУЕМЫЕ К ИЗДАНИЮ в 2023 году**

	Периодич- ность	Сроки издания
Комплексные статистические издания		
Публикация «О социально-экономическом положении Кыргызской Республики»	месячная	до 22 числа, квартальная - до 24 числа после отчетного месяца
Статистический бюллетень «Кыргызская Республика и регионы»	квартальная	30 числа после отчетного квартала
Краткий статистический справочник «Кыргызстан»	годовая	апрель
Сборник «Кыргызстан в цифрах»	годовая	июль
Статистический ежегодник Кыргызской Республики	годовая	декабрь
Сборник «Туризм в Кыргызстане 2018-2022»	годовая	июль
Сборник «Малое и среднее предпринимательство в Кыргызской Республике 2018-2022»	годовая	октябрь
Сборник «Деятельность предприятий с иностранными инвестициями в Кыргызской Республике 2018-2022»	годовая	октябрь
Статистика национальных счетов		
Сборник «Национальные счета Кыргызской Республики 2018-2022»	годовая	декабрь
Сборник таблицы «Ресурсы-Использование» за 2021 год	годовая	декабрь
Статистика финансов		
Статистический бюллетень «Формирование прибыли предприятий реального сектора экономики»	годовая квартальная	10 июня 70 день после отчетного периода
Статистический бюллетень «Состояние взаимных расчетов предприятий реального сектора экономики»	годовая квартальная	10 июня 70 день после отчетного периода
Статистический бюллетень «Запасы товарно-материальных ценностей предприятий реального сектора экономики»	годовая квартальная	10 июня 70 день после отчетного периода
Статистический бюллетень «Основные показатели деятельности предприятий финансового сектора экономики»	годовая квартальная	22 апреля 50 день после отчетного периода
Статистический бюллетень «О микрокредитовании населения Кыргызской Республики»	годовая квартальная	1 апреля 50 день после отчетного периода
Статистический бюллетень «Об основных показателях деятельности лизинговых организаций Кыргызской Республики»	годовая	25 марта
Сборник «Финансы предприятий Кыргызской Республики 2018-2022»	годовая	сентябрь
Статистика промышленности		
Статистический бюллетень «Основные экономические показатели по промышленности»	месячная	до 16 числа после отчетного периода
Сборник «Промышленность Кыргызской Республики 2018-2022»	годовая	октябрь
Сборник «Топливо-энергетический баланс Кыргызской Республики»	годовая	декабрь
Статистика строительства и инвестиций		
Статистический бюллетень «Основные итоги инвестиционной и строительной деятельности в 2022 году»	годовая	сентябрь
Сборник «Инвестиции в Кыргызской Республике 2018-2022»	годовая	сентябрь

	Периодичность	Сроки издания
Статистика сельского хозяйства		
Статистический бюллетень «Производство основных видов продуктов животноводства всеми категориями хозяйств в разрезе областей и районов Кыргызской Республики»	месячная	на 9-й день после отчетного периода
Статистический бюллетень «Сводка о ходе уборки урожая сельскохозяйственных культур, посева озимых, вспашке зяби»	с 1 июля до конца года	на 9-й день после отчетного периода
Сборник «О сборе урожая сельскохозяйственных культур по областям и районам Кыргызской Республики в 2022 году»	годовая	январь
Статистический бюллетень «Заключительный отчет о размерах посевных площадей сельскохозяйственных культур под урожай по областям и районам Кыргызской Республики в 2023 году»	годовая	июль
Сборник «Сельское хозяйство Кыргызской Республики 2018-2022»	годовая	октябрь
Статистический бюллетень «Отчет о заготовке кормов»	годовая	январь
Статистический бюллетень «Итоги единовременного учета скота и домашней птицы на конец 2022 года»	годовая	февраль
Статистика потребительского рынка и услуг		
Статистический бюллетень «Основные показатели торговли и услуг»	месячная	до 20 числа после отчетного периода
Статистический бюллетень «Основные показатели деятельности рынков и торговых центров в Кыргызской Республике»	квартальная	на 30 день после отчетного периода
Сборник «Потребительский рынок Кыргызской Республики 2018-2022»	годовая	сентябрь
Сборник «Информационно-коммуникационные технологии в Кыргызской Республике 2018-2022»	годовая	октябрь
Статистика цен		
Статистический бюллетень «Индексы потребительских цен на товары и услуги в Кыргызской Республике»	месячная	на 12 день после отчетного периода
Сборник «Цены в Кыргызской Республике»	годовая, полугодовая	март на 45 день после отчетного периода
Статистика труда и занятости		
«Занятость и безработица». Итоги интегрированного обследования бюджетов домашних хозяйств и рабочей силы в 2022 году	годовая	октябрь
Статистический бюллетень «Итоги годовых отчетов по численности работников и заработной плате в 2022 году»	годовая	сентябрь
Статистика выборочных обследований домашних хозяйств		
Информационный бюллетень Кыргызской Республики по продовольственной безопасности и бедности	квартальная	на 55 день после отчетного периода
Сборник «Уровень жизни населения Кыргызской Республики 2018-2022»	годовая	ноябрь
Статистика внешнеэкономической деятельности		
Статистический бюллетень «Внешняя и взаимная торговля Кыргызской Республики товарами»	месячная	на 45 день после отчетного периода
Статистический бюллетень «Взаимная торговля Кыргызской Республики товарами с государствами-членами ЕАЭС»	месячная	на 45 день после отчетного периода
Сборник «Внешняя и взаимная торговля Кыргызской Республики 2018-2022»	годовая	сентябрь
Демографическая статистика		
Сборник «Демографический ежегодник Кыргызской Республики 2018-2022»	годовая	сентябрь
Социальная статистика		
Сборник «Женщины и мужчины Кыргызской Республики»	годовая	ноябрь

	Периодичность	Сроки издания
<i>Статистика окружающей среды</i>		
Статистический бюллетень «Состояние окружающей среды в Кыргызской Республике, включая экологическую обстановку в районе озера Иссык-Куль»	годовая	август
Сборник «Окружающая среда в Кыргызской Республике 2018-2022»	годовая	октябрь

Национальный статистический комитет Кыргызской Республики, www.stat.kg

УРОВЕНЬ ЖИЗНИ НАСЕЛЕНИЯ КЫРГЫЗСКОЙ РЕСПУБЛИКИ 2017 – 2021

Годовая публикация

Ответственные за выпуск:

Н.К. Керималиева

А.Ж. Хакимова

Г.Я. Самохлеб

В.Дж. Матраева

М.Ш. Шаршенбекова

Тел: (+ 996 312) 324691
324655

Подписано в печать: ноябрь 2022г.

Формат А4 60х84 1/8

Печать офсетная

Тираж 38 экз.

Объем 23 п.л.

Заказ №

*Отдел полиграфических работ
ЦИД Нацстаткома
Кыргызской Республики*