

КЫРГЫЗ РЕСПУБЛИКАСЫНЫН УЛУТТУК СТАТИСТИКА КОМИТЕТИ
*НАЦИОНАЛЬНЫЙ СТАТИСТИЧЕСКИЙ КОМИТЕТ
КЫРГЫЗСКОЙ РЕСПУБЛИКИ*

КЫРГЫЗСТАН ЦИФРАЛАРДА
КЫРГЫЗСТАН В ЦИФРАХ

Статистикалык жыйнак
Статистический сборник

Бишкек
2016

Кыргызстан цифраларда

Редакциялык-басмалык кеңеш:

- Кеңештин төрагасы: - А. Султанов
- Кеңештин мүчөлөрү: - Д. Байжуманов
- Б. Касымбеков
- Л. Текеева
- Т. Токтобеков
- Ч. Турдубаева
- А. Оросбаев
- В. Бирюкова

Ушул басылмага байланыштуу суроолор боюнча төмөнкү дарекке кайрылыңыздар:

Бишкек ш., Фрунзе көчөсү, 374; телефон: 996 (312) 625662;
факс: 66-01-38; интернет: www.stat.kg ;
e-mail: nsc_mail@stat.kg;

Кыргыз Республикасынын Улуттук статистика комитети;

Жыйынтыктоо иштери жана статистикалык маалыматтарды жыйылтуу бөлүмү

Жыйнакта Кыргыз Республикасынын 2015-ж. социалдык-экономикалык абалы жөнүндө маалыматтар мурунку жылдарга салыштырылып берилген.

Бийлик жана башкаруу органдарынын жана ишканалар менен уюмдардын финансылык-экономикалык кызматтарынын кызматкерлеринин, илимий ишкерчилик жана банк мекемелеринин кызматкерлери, аспиранттары жана экономикалык ЖКОЖдордун студенттери, массалык маалымат каражаттарынын жана жеке адамдардын пайдалануусу үчүн.

Жыйнакта төмөнкү шарттуу белгилер кабыл алынган:

- кубулуш болгон эмес;
- ... маалымат жок;
- 0,0 көрсөткүчтүн мааниси өлчөөнүн бирдигинен аз.

Жыйынтыктын кошулган суммалардан бир азыраак айырмасы алардын тегеректелиши менен түшүндүрүлөт.

Кыргызстан в цифрах

Редакционно-издательский Совет:

- Председатель: - А. Султанов
- Члены: - Д. Байжуманов
- Б. Касымбеков
- Л. Текеева
- Т. Токтобеков
- Ч. Турдубаева
- А. Оросбаев
- В. Бирюкова

Для информации, связанной с этой публикацией, обращайтесь:

*по адресу: г. Бишкек, ул. Фрунзе, 374, телефон: 996 (312) 625662;
факс: 66-01-38; интернет: www.stat.kg; e-mail: nsc_mail@stat.kg;*

*Национальный статистический комитет Кыргызской Республики
Отдел сводных работ и распространения статистической информации.*

В сборнике представлена информация о социально-экономическом положении Кыргызской Республики в 2015г. в сравнении с предыдущими годами.

Для работников органов власти и управления, финансово-экономических служб предприятий и организаций, научных, предпринимательских и банковских кругов, аспирантов и студентов экономических ВПУЗов, средств массовой информации, частных лиц.

В сборнике приняты условные обозначения:

- явление отсутствует;
- ... данных не имеется;

0,0 значение показателя меньше единицы измерения.

В отдельных случаях незначительные расхождения итогов от суммы слагаемых объясняются округлением данных.

**ЖЫЙНАКТЫН БӨЛҮМДӨРҮНӨ ЖООПКЕР АДАМДАР:
ОТВЕТСТВЕННЫЕ ЗА РАЗДЕЛЫ СБОРНИКА:**

Калк <i>Население</i>	Р.К. Чыныбаева	32-53-36
Кыргыз Республикасынын мамлекеттик түзүлүшү <i>Государственное устройство Кыргызской Республики</i>	Г.Ж. Джайлобаева	66-60-76 32-47-24
Чарбачылык субъекттердин жалпы мүнөздөмөсү <i>Общая характеристика хозяйствующих субъектов</i>	Г.Б. Ермакбаева	62-56-39
Улуттук эсеп системасы <i>Система национальных счетов</i>	А.Т. Оросбаев	32-46-95
Өнөр жайы; <i>Промышленность;</i>	А.Т. Нурбаева	32-56-07
Айыл чарбасы, аңчылык жана токой чарбасы <i>Сельское хозяйство, охота и лесное хозяйство</i>	Г.Т. Мурсабекова	66-40-43
Инвестициялар; Курулуш <i>Инвестиции; Строительство</i>	В.И. Бирюкова	32-46-42 66-41-63
Кызмат көрсөтүүлөр <i>Услуги</i>	В.Т. Мамбеталиева	32-46-50 66-41-66
Эмгек <i>Труд</i>	Г.Ж. Джайлобаева	62-60-76 32-47-24
Баалар жана тарифтер <i>Цены и тарифы</i>	М.А. Абдукадилова	62-58-25
Ишканалар менен уюмдардын ишмердигинин финансылык көрсөткүчтөрү; Мамлекеттик финансы; Акча-кредиттик системасы <i>Финансовые показатели деятельности предприятий и организаций; Государственные финансы; Денежно-кредитная система</i>	Ч.С. Абдрахманова	32-55-91 66-42-09
Тышкы экономикалык ишмердик <i>Внешнеэкономическая деятельность</i>	Г.Р. Шаяхметова	32-47-26
Калктын жашоо деңгээли <i>Уровень жизни населения</i>	Г.Ж. Джайлобаева Ж.Ж. Рахманова Г.Я. Самохлеб А.Т. Оросбаев	62-60-76 32-46-52 32-46-55 32-46-95
Билим берүү; Илимий дарамет; Маданият, эс алуу жа- на туризм; Саламаттыкты сактоо; Калктын турак жай шарттары; Укук бузуулар; Айлана чөйрө <i>Образование; Научный потенциал; Культура, отдых и туризм; Здоровоохранение; Жилищные условия населения; Преступность; Окружающая среда</i>	Ж.Ж. Рахманова А.Т. Оросбаев Г.Р. Шаяхметова В.Т. Мамбеталиева М.А. Абдукадилова К.Ж. Орозбаева	32-46-52 32-46-95 32-47-26 32-46-50 62-58-25 32-46-91
Басылмага жооптуу: <i>Ответственная за выпуск:</i>	Ч.С. Турдубаева	62-56-62 62-55-59

КИРИШ СӨЗ

Статистикалык жыйнакта Кыргыз Республикасынын 2015-жылдагы социалдык-экономикалык абалын мүнөздөөчү негизги көрсөткүчтөр мурунку жылдарга салыштырылып берилди.

Жыйнактын бөлүмдөрү экономика секторуна ылайык жайгаштырылды. Реалдуу сектор экономикалык ишмердиктин айрым түрлөрү боюнча - өнөр жайда, айыл чарбасында, инвестицияда, курулушта жана башка калкты тейлөөчү тармактардагы маалыматтарды мүнөздөйт. Улуттук эсеп системасы базар экономикасынын түзүлүшүнүн жана иштешинин макроэкономикалык аспектилерин мүнөздөөчү көрсөткүчтөрдү камтыйт. Мамлекеттик жана финансы секторлорунда мамлекеттик финансы, акчанын жүгүртүлүшү жана кредит берүү жөнүндөгү маалыматтар берилген. Тышкы сектор Кыргыз Республикасынын тышкы экономикалык ишмердиги, экспорт менен импорттун түзүлүшү жөнүндө маалыматтарды камтыйт. Социалдык сектордо демографиялык процесстерди, иш менен камсыздуулук жана жумушсуздук маселелерин, калктын жашоо деңгээлин жана сапатын, маданият, туризм жана эс алуу, айлана чөйрөнү чагылдыруучу маалыматтар боюнча көрсөткүчтөр берилет. Региондордун өнүгүүлөрүнүн айрым көрсөткүчтөрү да берилген.

Экономикалык ишмердиктин түрлөрүнүн бөлүгүндөгү социалдык-экономикалык көрсөткүчтөр ЭИМК 2ге ылайык ишмердиктин түрлөрү боюнча мурда жарыяланган көрсөткүчтөр боюнча маалыматтарды кайра эсептөөнү эске алуу менен 2014-ж. тартып ишке кирген Экономикалык ишмердиктин түрлөрүнүн мамлекеттик классификаторунун (ЭИМК 3) жаңы версиясына ылайык келтирилди.

Мурда жарыяланган маалыматтарга караганда 2014-ж. көрсөткүчтөрү такталды, 2015-ж. көрсөткүчтөрү алдын ала берилген көрсөткүчтөр болуп эсептелет.

Экономиканын өнүгүшү жана Кыргыз Республикасынын социалдык чөйрөсүнүн айрым маселелери боюнча толук маалыматтар Кыргыз Республикасынын Улутстаткомунун башка расмий статистикалык басылмаларында жарыяланды.

ПРЕДИСЛОВИЕ

В статистическом сборнике содержатся основные показатели, характеризующие социально-экономическое положение Кыргызской Республики в 2015г. в сравнении с предыдущими годами.

Разделы сборника расположены в соответствии с секторами экономики. Реальный сектор характеризуют данные по отдельным видам экономической деятельности - промышленности, сельскому хозяйству, инвестициям, строительству и другим отраслям, оказывающим услуги. Система национальных счетов содержит показатели, характеризующие макроэкономические аспекты формирования и функционирования рыночной экономики. В государственном и финансовом секторах приведены данные о государственных финансах, денежном обращении и кредитовании. Внешний сектор представлен данными о внешнеэкономической деятельности, структуре экспорта и импорта Кыргызской Республики. В социальном секторе представлена информация, отражающая демографические процессы, проблемы занятости и безработицы, уровень и качество жизни населения, показатели по культуре, туризму и отдыху, окружающей среде. Приведены отдельные показатели развития регионов.

Социально-экономические показатели в разрезе видов экономической деятельности приведены в соответствии с новой версией Государственного классификатора видов экономической деятельности (ГКЭД 3), введенного в действие с 2014г., с учетом пересчета данных по показателям, ранее опубликованным по видам деятельности согласно ГКЭД 2.

Показатели за 2014г. уточнены по сравнению с опубликованными ранее, за 2015г. являются предварительными.

Более подробные данные по отдельным вопросам развития экономики и социальной сферы Кыргызской Республики публикуются в других официальных статистических изданиях Нацстаткома Кыргызской Республики.

МАЗМУНУ СОДЕРЖАНИЕ

Бет
Стр.

Кириш сөз
Предисловие

1. КЫРГЫЗ РЕСПУБЛИКАСЫНЫН НЕГИЗГИ СОЦИАЛДЫК-ЭКОНОМИКАЛЫК МҮНӨЗДӨМӨЛӨРҮ

ОСНОВНЫЕ СОЦИАЛЬНО-ЭКОНОМИЧЕСКИЕ ХАРАКТЕРИСТИКИ КЫРГЫЗСКОЙ РЕСПУБЛИКИ

1.1. 2011-2015-жж. негизги социалдык-экономикалык көрсөткүчтөр <i>Основные социально-экономические показатели за 2011-2015гг.....</i>	26
1.2. Негизги социалдык-экономикалык көрсөткүчтөрдүн индекстери <i>Индексы основных социально-экономических показателей</i>	31
1.3. Кыргыз Республикасынын региондорунун социалдык- экономикалык өнүгүшүнүн негизги көрсөткүчтөрү <i>Основные социально-экономические показатели развития регионов Кыргызской Республики</i>	33

2. КЫРГЫЗ РЕСПУБЛИКАСЫНЫН МАМЛЕКЕТТИК ТҮЗҮЛҮШҮ ГОСУДАРСТВЕННОЕ УСТРОЙСТВО КЫРГЫЗСКОЙ РЕСПУБЛИКИ

2.1 2016-ж. 1-январына карата аймак жана администрациялык- аймактык бөлүнүшү <i>Территория и административно-территориальное устройство на 1 января 2016г.</i>	36
2.2. 2016-ж. 1-январына карата мамлекеттик башкаруу органдарында иштеген мамлекеттик кызматкерлердин саны <i>Численность государственных служащих, занятых в органах государственного управления на 1 января 2016г.</i>	37
2.3 Кыргыз Республикасынын Жогорку Кенешинин депутаттарынын курамы <i>Состав депутатов Жогорку Кенеша Кыргызской Республики</i>	37
2.4. 2016-ж. 1-январына карата катталган коомдук бирикмелер менен уюмдардын саны <i>Число зарегистрированных общественных объединений и организаций на 1 января 2016г.</i>	38

3. КАЛК

3. НАСЕЛЕНИЕ

3.1. Негизги демографиялык көрсөткүчтөр	
<i>Основные демографические показатели</i>	44
3.2. Туруктуу калктын саны жана жыштыгы	
<i>Численность и плотность постоянного населения</i>	45
3.3. Калктын өсүшүнүн орточо жылдык темпи	
<i>Среднегодовые темпы прироста численности населения</i>	45
3.4. Туруктуу калктын курактык топтор боюнча бөлүнүшү	
<i>Распределение постоянного населения по возрастным группам</i>	46
3.5. Эркектер менен аялдардын саны	
<i>Численность мужчин и женщин</i>	47
3.6. 2016-ж. 1-январына карата эркектер менен аялдардын курактык топтору боюнча бөлүнүшү (график)	
<i>Распределение мужчин и женщин по возрастным группам на 1 января 2016г. (график)</i>	47
3.7. Калктын улуттук курамы	
<i>Национальный состав населения</i>	48
3.8. Калктын табигый кыймылынын жалпы коэффициенттери	
<i>Общие коэффициенты естественного движения населения</i>	49
3.9. Никелешүүлөр жана ажырашуулар	
<i>Браки и разводы</i>	49
3.10. Өлүмдүн негизги себептери боюнча калктын өлүмүнүн коэффициенттери	
<i>Коэффициенты смертности населения по основным причинам смерти</i>	50

МИГРАЦИЯ

3.11. 2015-ж. калктын тышкы миграциясы	
<i>Внешняя миграция населения в 2015г.</i>	51
3.12. 2015-ж. улуттар боюнча тышкы мигранттардын бөлүнүшү	
<i>Распределение внешних мигрантов по национальностям в 2015г.</i>	52

**4. ЧАРБА ЖҮРГҮЗҮҮЧҮ СУБЪЕКТТЕРДИН
ЖАЛПЫ МҮНӨЗДӨМӨЛӨРҮ
ОБЩАЯ ХАРАКТЕРИСТИКА ХОЗЯЙСТВУЮЩИХ СУБЪЕКТОВ**

4.1. Иштеп жаткан чарба жүргүзүүчү субъекттердин экономикалык ишмердиктин түрлөрү боюнча бөлүнүшү <i>Распределение действующих хозяйствующих субъектов по видам экономической деятельности</i>	54
4.2. Иштеп жаткан чарба жүргүзүүчү субъекттердин менчиктин формалары боюнча бөлүнүшү <i>Распределение действующих хозяйствующих субъектов по формам собственности</i>	56

РЕАЛДУУ СЕКТОР

РЕАЛЬНЫЙ СЕКТОР

**5. УЛУТТУК ЭСЕП СИСТЕМАСЫ
СИСТЕМА НАЦИОНАЛЬНЫХ СЧЕТОВ**

5.1. Ички дүң продуктунун өндүрүлүшү <i>Производство валового внутреннего продукта</i>	63
5.2. Ички дүң продукту пайдалануу түзүлүшү <i>Структура использования валового внутреннего продукта</i>	65
5.3. Ички дүң продуктунун индекстери (график) <i>Индексы валового внутреннего продукта (график)</i>	67
5.4. Ички дүң продуктунун өндүрүү түзүлүшү (график) <i>Структура производства валового внутреннего продукта (график)</i>	67
5.5. 2015-ж. ички дүң продукту пайдалануу түзүлүшү (график) <i>Структура использования валового внутреннего продукта в 2015г. (график)</i>	68

**6 ӨНӨР ЖАЙ
ПРОМЫШЛЕННОСТЬ**

**Өнөр жайдын жалпы экономикалык көрсөткүчтөрү
Общэкономические показатели промышленности**

6.1. Өнөр жайдын негизги көрсөткүчтөрү <i>Основные показатели промышленности</i>	71
6.2. Экономикалык ишмердиктин түрлөрү боюнча продукциялардын салыштырма салмагы <i>Удельный вес продукции по видам экономической деятельности</i>	72
6.3. Өнөр жай өндүрүшүнүн физикалык көлөмүнүн индекстери (график) <i>Индексы физического объема промышленного производства (график)</i>	73

6.4. Экономикалык ишмердиктин түрлөрү боюнча өндүрүлгөн продукциялардын физикалык көлөмүнүн индекси <i>Индексы физического объема произведенной продукции по видам экономической деятельности</i>	73
6.5. 2015-ж. менчиктин формалары боюнча өнөр жай өндүрүшүнүн түзүлүшү <i>Структура промышленного производства по формам собственности в 2015г.</i>	77

**Экономикалык ишмердиктин түрлөрү боюнча
өндүрүштүн негизги көрсөткүчтөрү**

Основные показатели производства по видам экономической деятельности

6.6. Пайдалуу кендерди казуунун негизги көрсөткүчтөрү <i>Основные показатели добычи полезных ископаемых</i>	78
6.7. Иштетүү өндүрүшү <i>Обрабатывающие производства</i>	79
6.8. Тамак-аш азыктарын (суусундуктарды кошкондо) жана тамекини өндүрүүнүн негизги көрсөткүчтөрү <i>Основные показатели производства пищевых продуктов (включая напитки) и табачных изделий.</i>	79
6.9. Текстиль өндүрүшү; кийим жана бут кийимдерди булгары, булгаарыдан жасалган башка буюмдарды өндүрүүнүн негизги көрсөткүчтөрү <i>Основные показатели текстильного производства, производства одежды и обуви, кожи и прочих кожаных изделий</i>	82
6.10. Тазаланган мунайзат продуктуларды өндүрүүнүн негизги көрсөткүчтөрү <i>Основные показатели производства очищенных нефтепродуктов</i>	84
6.11. Резина жана пластмасса буюмдар, башка металл эмес минералдык продуктуларды өндүрүүнүн негизги көрсөткүчтөрү <i>Основные показатели производства резиновых и пластмассовых изделий, прочих неметаллических минеральных продуктов</i>	84
6.12. Электр жабдууарын өндүрүүнүн негизги көрсөткүчтөрү <i>Основные показатели производства электрического оборудования,</i>	86
6.13. Электр энергия, газ буу жана кондицияланган аба менен камсыздоонун (жабдуу) негизги көрсөткүчтөрү <i>Основные показатели обеспечения (снабжения) электроэнергией, газом, паром и кондиционированным воздухом</i>	87
6.14. Суу менен жабдуу, тазалоо, калдыктарды иштетүү жана кайра пайдалууну чийки затты алуунун негизги көрсөткүчтөрү <i>Основные показатели водоснабжения, очистки, обработки отходов и получения вторичного сырья</i>	88

7. АЙЫЛ ЧАРБАСЫ, АҢЧЫЛЫК ЖАНА ТОКОЙ ЧАРБАСЫ СЕЛЬСКОЕ ХОЗЯЙСТВО, ОХОТА И ЛЕСНОЕ ХОЗЯЙСТВО

Айыл чарбасы, токой чарбасынын жана балык уулоолучулуктун негизги көрсөткүчтөрү

Основные показатели сельского хозяйства, лесного хозяйства и рыболовства

7.1. Айыл жана токой чарбаларынын азыркы учурда чарба жургүзүп жаткан субъектилеринин саны <i>Количество действующих хозяйствующих субъектов сельского и лесного хозяйства</i>	93
7.2. Айыл чарбасы, токой чарбасы жана балык уулоочулук продукцияларынын дүң чыгарылышы <i>Валовой выпуск продукции сельского хозяйства, лесного хозяйства и рыболовства.....</i>	94
7.3. Чарбалардын категориялары боюнча айыл чарба продукцияларынын көлөмүнүн индекси <i>Индексы физического объема продукции сельского хозяйства по категориям хозяйств</i>	95
7.4. Чарбалардын категориялары боюнча айыл чарба продукцияларынын түзүлүшү <i>Структура продукции сельского хозяйства по категориям хозяйств</i>	95
7.5. 2015-ж. чарбалардын категориялары боюнча айыл чарба продукцияларынын негизги түрлөрүнүн өндүрүлүшүнүн түзүлүшү <i>Структура производства основных видов сельскохозяйственной продукции по категориям хозяйств в 2015г.</i>	96
7.6. Бардык категориядагы чарбаларда айыл чарба продукцияларынын негизги түрлөрүнүн өндүрүлүшү <i>Производство основных видов сельскохозяйственной продукции в хозяйствах всех категорий</i>	97
7.7. Мамлекеттик жана жамааттык чарбаларда айыл чарба продукцияларынын негизги түрлөрүнүн өндүрүлүшү <i>Производство основных видов сельскохозяйственной продукции в государственных и коллективных хозяйствах</i>	97
7.8. Жарандардын жеке көмөкчү чарбаларында айыл чарба продукцияларынын айрым түрлөрүнүн өндүрүлүшү <i>Производство отдельных видов сельскохозяйственной продукции в личных подсобных хозяйствах граждан</i>	98
7.9. Дыйкан (фермер) чарбаларында айыл чарба продукциясынын негизги түрлөрүнүн өндүрүлүшү <i>Производство основных видов сельскохозяйственной продукции в крестьянских (фермерских) хозяйствах</i>	99

7.10. 2014-ж. айыл чарба продуктуларынын ресурсу жана пайдаланылышы <i>Ресурсы и использование сельхозпродуктов в 2014г.</i>	100
--	-----

Дыйканчылык
Растениеводство

7.11. Айыл чарба өсүмдүктөрүнүн айдоо аянттары <i>Посевные площади сельскохозяйственных культур</i>	101
7.12. 2015-ж. чарбалардын категориялары боюнча айыл чарба өсүмдүктөрүнүн айдоо аянттары <i>Посевные площади сельскохозяйственных культур по категориям хозяйств в 2015г.</i>	102
7.13. Чарбалардын категориялары боюнча өсүмдүк өстүрүүчүлүктүн негизги азыктарын өстүрүүнүн түзүлүшү (график) <i>Структура производства основных продуктов растениеводства по категориям хозяйств (график)</i>	103
7.14. Айыл чарба өсүмдүктөрүнүн дүң жыйымы жана түшүмдүүлүгү <i>Валовой сбор и урожайность сельскохозяйственных культур</i>	104
7.15. Айрым дан өсүмдүктөрүнүн дүң жыйымы жана түшүмдүүлүгү <i>Валовой сбор и урожайность отдельных зерновых культур</i>	105
7.16. Мөмө-жемиш жана жүзүм тигилген жерлердин аянты <i>Площадь плодово-ягодных и виноградных насаждений</i>	106
7.17. Жүзүмдүн, мөмө-жемиштердин дүң жыйымы жана түшүмдүүлүгү <i>Валовой сбор и урожайность винограда, плодов и ягод</i>	106

Мал чарбасы
Животноводство

7.18. Мал чарбасынын негизги продуктыларын өндүрүү <i>Производство основных продуктов животноводства</i>	107
7.19. Эттин айрым түрлөрүн өндүрүү <i>Производство мяса по отдельным видам</i>	107
7.20. Чарбалардын категориялары боюнча мал чарбасынын негизги азыктарын өндүрүү түзүлүшү (график) <i>Структура производства основных продуктов животноводства по категориям хозяйств (график)</i>	108
7.21. Малдын жана үй канаттууларынын өндүрүмдүүлүгү <i>Продуктивность скота и домашней птицы</i>	109
7.22. Малдын жана үй канаттууларынын башы <i>Поголовье скота и домашней птицы</i>	109
7.23. Чарбалардын категориялары боюнча малдын жана үй канаттууларынын башы <i>Поголовье скота и домашней птицы по категориям хозяйств</i>	110

8. ИНВЕСТИЦИЯЛАР

ИНВЕСТИЦИИ

Финансылык эмес активдерге инвестициялар

Инвестиции в нефинансовые активы

8.1. Финансылык эмес активдерге инвестициялардын түзүмү <i>Структура инвестиций в нефинансовые активы</i>	115
8.2. Негизги фонддордун түрлөрү боюнча негизги капиталга инвестициялар <i>Инвестиции в основной капитал по видам основных фондов</i>	117
8.3. Менчиктин түрлөрү боюнча негизги капиталга инвестициялардын түзүлүшү <i>Структура инвестиций в основной капитал по формам собственности</i>	118
8.4. Каржылоо булактары боюнча негизги капиталга инвестициялардын түзүлүшү <i>Структура инвестиций в основной капитал по источникам финансирования</i>	118
8.5. Негизги капиталга инвестициялардын технологиялык түзүмү <i>Технологическая структура инвестиций в основной капитал</i>	119
8.6. Негизги капиталга инвестициялардын физикалык көлөмүнүн индекстери (график) <i>Индексы физического объема инвестиций в основной капитал (график)</i>	120
8.7. Негизги капиталга инвестициялардын жалпы көлөмүндөгү мамлекеттик сектордун салыштырма өлчөмү (график) <i>Удельный вес государственного сектора в общем объеме инвестиций в основной капитал (график)</i>	120

Чет өлкөлүк инвестициялар

Иностранные инвестиции

8.8. Чет өлкөлүк инвестициялардын түшүү түзүмү <i>Структура поступления иностранных инвестиций</i>	121
8.9. Чет өлкөлүк инвестициялардын түшүүсү <i>Поступление иностранных инвестиций по странам</i>	122
8.10. Тике чет өлкөлүк инвестициялардын түшүү түзүмү <i>Структура поступления прямых иностранных инвестиций</i>	123

8.11. Экономикалык ишмердиктин түрлөрү боюнча тике чет өлкөлүк инвестициялардын түшүүсү <i>Поступление прямых иностранных инвестиций по видам экономической деятельности</i>	124
8.12. Өлкөлөр боюнча тике чет өлкөлүк инвестициялардын түшүүсү <i>Поступление прямых иностранных инвестиций по странам</i>	126

**9. КУРУЛУШ
СТРОИТЕЛЬСТВО
Курулуш ишмердиги
Строительная деятельность**

9.1. Иштеп жаткан курулуш уюмдарынын саны <i>Число действующих строительных организаций</i>	130
9.2. Келишимдер боюнча аткарылган подряддык иштердин көлөмү <i>Объем подрядных работ, выполненных по договорам</i>	130
9.3. Менчиктин ар кандай формаларындагы уюмдар тарабынан курулуштук подряддын келишимдери боюнча аткарылган иштердин көлөмү <i>Объем работ, выполненных по договорам строительного подряда, организациями различных форм собственности</i>	130
9.4. Подряддык иштердин көлөмүнүн индекси (график) <i>Индексы объема подрядных работ (график)</i>	131
9.5. Өз күчү менен аткарылган иштердин жалпы көлөмүндөгү мамлекеттик курулуш уюмдарынын салыштырма салмагы (график) <i>Удельный вес государственных строительных организаций в общем объеме работ, выполненных собственными силами (график)</i>	132
9.6. Курулуш уюмдарындагы элементтери боюнча иштерди өндүрүүгө кеткен чыгымдар <i>Затраты на производство работ по элементам в строительных организациях</i>	132
9.7. Жумушчулардын саны жана менчик формалары боюнча иштеп жаткан курулуш уюмдарынын бөлүнүшү 2016-ж. 1-январына карата <i>Распределение действующих строительных организаций по численности работников и формам собственности на 1 января 2016г.</i>	133

**Турак-жай жана социалдык-маданий курулуштар
Жилищное и социально-культурное строительство**

9.8. Турак үйлөрдү пайдаланууга берүү <i>Ввод в действие жилых домов</i>	134
9.9. Менчиктин формасы боюнча турак үйлөрдү пайдаланууга берүү <i>Ввод в действие жилых домов по формам собственности</i>	134

9.10. Шаар жана айыл жерлеринде турак үйлөрдү пайдаланууга берүү <i>Ввод в действие жилых домов в городских поселениях и сельской местности ...</i>	135
9.11. Курулган квартиралардын саны жана алардын орточо өлчөмү <i>Число построенных квартир и их средний размер</i>	135
9.12. Турак үйлөрдүн жалпы аянтын пайдаланууга берүү (график) <i>Ввод в действие общей площади жилых домов (график)</i>	136
9.13. Шаарл жана айыл жерлеринде калктын 1000ине алгандагы турак үйлөрдүн пайдаланууга берүү (график) <i>Ввод в действие жилых домов в городских поселениях и сельской местности на 1000 населения (график)</i>	136
9.14. Социалдык-маданий багыттагы объекттерди пайдаланууга берүү <i>Ввод в действие объектов социально-культурного назначения</i>	137
9.15. Мектеп курагындагылардын 10 000ине туура келген жалпы билим берүүчү мектептерди пайдаланууга берүү (график) <i>Ввод в действие общеобразовательных школ на 10 000 населения школьного возраста (график)</i>	138
9.16. Калктын 10 000ине туура келген ооруканалар менен амбулаториялык-бейтапканалык мекемелерди ишке киргизүү (график) <i>Ввод в действие больниц и амбулаторно-поликлинических учреждений на 10 000 населения (график)</i>	138

10. КЫЗМАТ КӨРСӨТҮҮЛӨР УСЛУГИ

Рыноктук кызмат көрсөтүүлөр Рыночные услуги

10.1. 2015-ж. көрсөтүлгөн рыноктук кызмат көрсөтүүлөрдүн көлөмү <i>Объем оказанных рыночных услуг в 2015г.</i>	150
10.2. 2015-ж. көрсөтүлгөн рыноктук кызмат көрсөтүүлөрдүн көлөмү, сооданын, мейманканалардын жана ресторандардын жүгүртүлүшүн кошпогондо <i>Объем оказанных рыночных услуг, исключая оборот торговли, гостиниц и ресторанов в 2015г.</i>	152
Соода, мейманканалар менен ресторандардын кызмат көрсөтүүсү Торговля, услуги гостиниц и ресторанов	
10.3. Дүң жана чекене соода, автомобилдерди жана мотоциклдерди ондоо <i>Оптовая и розничная торговля, ремонт автомобилей и мотоциклов</i>	154
10.4. Мейманканалар жана ресторандар <i>Гостиницы и рестораны</i>	156
10.5. Мейманканалардын жана ресторандардын тейлөөсү (график) <i>Услуги гостиниц и ресторанов (график)</i>	157

Чекене соода
Розничная торговля

10.6. Чекене сооданын негизги көрсөткүчтөрү <i>Основные показатели розничной торговли</i>	157
10.7. Чекене соода жүгүртүүнү менчиктин формалары боюнча бөлүштүрүү <i>Распределение оборота розничной торговли по формам собственности</i>	158
10.8. Чекене соода жүгүртүүнүн жалпы көлөмүнүн ичинде буюм-терим, аралаш жана азык-түлүк базарларында товарларды сатуунун салыштырма салмагы (график) <i>Удельный вес продажи товаров на вещевых, смешанных и продовольственных рынках в общем объеме оборота розничной торговли (график)</i>	159
10.9. Чекене соода жүгүртүүнүн физикалык көлөмүнүн индекси <i>Индексы физического объема оборота розничной торговли</i>	159
10.10. 2015-ж. керектөө товарларын сатуунун физикалык көлөмүнүн индекси <i>Индексы физического объема продажи потребительских товаров в 2015г.</i>	160
10.11. Соода ишканалары тарабынан тамак-аш азыктарынын сатылышы <i>Продажа продуктов питания предприятиями торговли</i>	161
10.12. Алкоголдук ичимдиктерди жана сыраны сатуу <i>Продажа алкогольных напитков и пива</i>	161
10.13. Үй чарбаларда узак мөөнөткө пайдалануучу буюмдардын болушу <i>Наличие предметов длительного пользования в домашних хозяйствах</i>	162

Жүк ташуу
Грузовые перевозки

10.14. Транспорттун бардык түрү менен жүк ташуу <i>Перевозки грузов всеми видами транспорта</i>	163
10.15. Транспорттун бардык түрү менен жүк ташуунун жүгүртүлүшү <i>Грузооборот всех видов транспорта</i>	163

Жүргүнчүлөрдү ташуу
Пассажирские перевозки

10.16. Транспорттун бардык түрү менен жүргүнчүлөрдү ташуу <i>Перевозки пассажиров всеми видами транспорта</i>	164
10.17. Каттоонун түрлөрү боюнча транспорт ишканаларынын жүргүнчүлөрдү ташуулары <i>Перевозки пассажиров транспортными предприятиями по видам сообщений</i>	164

10.18. Транспорттун бардык түрү менен жүргүнчүлөрдү ташуунун жүгүртүлүшү <i>Пассажиروоборот всех видов транспорта</i>	165
10.19. Каттоонун түрлөрү боюнча транспорттук ишканалардын жүргүнчүлөрдү ташууларынын жүгүртүлүшү <i>Пассажируоборот транспортных предприятий по видам сообщений</i>	166

Транспорт кырсыктары
Аварийность на транспорте

10.20. Кыймылдуу курамдын жол-транспорт кырсыктары <i>Дорожно-транспортные происшествия с подвижным составом</i>	167
10.21. Кыймылдуу курамдын кырсыктарынан жабыр тарткандардын саны <i>Численность пострадавших в происшествиях с подвижным составом</i>	167

Байланыш
Связь

10.22. Жалпы пайдалануудагы байланыштын негизги көрсөткүчтөрү <i>Основные показатели связи общего пользования</i> .	168
10.23. Почта жана чабарман ишмердигинин кызмат көрсөтүүлөрүнүн көлөмдөрү, байланыш кызмат көрсөтүүлөрү <i>Объемы услуг почтовой и курьерской деятельности, услуги связи</i>	169
10.24. 2015-ж. почта жана чабарман ишмердигинин кызмат көрсөтүүлөрүнүн көлөмдөрү, байланыш калкка көрсөтүлгөн кызмат көрсөтүүлөр <i>Объемы услуг почтовой и курьерской деятельности, услуги связи, оказанные населению, 2015г.</i>	171
10.25. Жалпы пайдалануудагы телефон байланышынын жана кыймылдуу байланыштын өнүгүүсүнүн негизги көрсөткүчтөрү <i>Основные показатели развития телефонной связи общего пользования и подвижной связи</i>	172

Маалыматтык-коммуникациялык технологиялар
Информационно-коммуникационные технологии

10.26. Ишканаларда жана уюмдарда маалыматтык-коммуникациялык технологияларды пайдалануунун негизги көрсөткүчтөрү <i>Основные показатели использования информационно-коммуникационных технологий предприятиями и организациями</i>	175
10.27. Ишканаларда жана уюмдарда маалыматтык-коммуникациялык технологияларды менчик формалары боюнча пайдалануу <i>Использование информационно-коммуникационных технологий предприятиями и организациями по формам собственности</i>	177

11. ЭМГЕК ТРУД

11.1. 2015-ж. 15 жаш жана андан улуу курактагы экономикалык жактан активдүү калк <i>Экономическая активность населения в возрасте 15 лет и старше в 2015г.</i>	181
11.2. 2015-ж. Экономикада иштегендердин санын курактык топтор боюнча бөлүштүрүү <i>Распределение численности занятых в экономике по возрастным группам в 2015г.</i>	182
11.3. 2015-ж. иштеген калктын санын жынысы жана билими боюнча бөлүштүрүү <i>Распределение численности занятого населения по полу и образованию в 2015г.</i>	183
11.4 2015-ж экономикалык ишмердиктин түрлөрү боюнча иштеген калктын орточо жылдык саны <i>Среднегодовая численность занятого населения по видам экономической деятельности в 2015г.</i>	184
11.5 2015-ж. жумушсуздардын санын жынысы жана курагы боюнча бөлүштүрүү <i>Распределение численности безработных по полу и возрасту в 2015г.</i>	187
11.6. 2015-ж. жумушсуздардын санын жынысы жана билими боюнча бөлүштүрүү <i>Распределение численности безработных по полу и образованию в 2015г.</i>	188
11.7.2015-ж. жумушсуздардын санын жумушсуздуктун себептери боюнча бөлүштүрүү <i>Распределение численности безработных по обстоятельствам незанятости в 2015г.</i>	189
11.8. Мамлекеттик иш менен камсыз кылуу органдарында эсепте турган жумушсуз калктын саны <i>Численность незанятого населения, состоящего на учете в органах государственной службы занятости</i>	190
11.9. 2015-ж. экономикалык ишмердиктин түрлөрү боюнча жумушчулардын санынын кыймылы <i>Движение численности работников по видам экономической деятельности в 2015г.</i>	191
11.10. Өндүрүштөгү майып болуучулук <i>Травматизм на производстве</i>	194

12. БААЛАР ЖАНА ТАРИФТЕР ЦЕНЫ И ТАРИФЫ

12.1. Экономиканын айрым секторлорундагы баалардын индекси <i>Индексы цен в отдельных секторах экономики</i>	198
Керектөө рыногундагы баалардын деңгээли жана динамикасы <i>Уровень и динамика цен на потребительском рынке</i>	
12.2. Товарлардын жана тейлөөлөрдүн керектөө бааларынын (тарифтеринин) индекси <i>Индексы потребительских цен (тарифов) на товары и услуги</i>	199
12.3. 2015-ж. товарлардын жана тейлөөлөрдүн керектөө бааларынын (тарифтеринин) индекси <i>Индекс потребительских цен (тарифов) на товары и услуги в 2015г.</i>	200
12.4. 2015-ж. керектөө бааларынын индекси жана АКШ долларынын сомго салыштырмалуу официалдуу курсунун өзгөрүлүшү (график) <i>Индекс потребительских цен и изменение официального курса доллара США по отношению к сому в 2015г. (график)</i>	201
12.5. Азык-түлүк товарларынын негизги түрлөрүнө баалардын уй этинин баасына болгон катышы <i>Соотношение цен на основные виды продовольственных товаров к цене на говядину</i>	201
12.6. Айрым азык-түлүк товарларынын орточо баалары <i>Средние цены на отдельные продовольственные товары</i>	202
12.7. Айрым азык-түлүктүк эмес товарлардын орточо баалары <i>Средние цены на отдельные непродовольственные товары</i>	203
12.8. Товарлардын жана тейлөөлөрдүн айрым түрлөрүнүн орточо баалары (тарифтери) <i>Средние цены (тарифы) на отдельные виды товаров и услуг</i>	205
Экономикалык ишмердиктин түрлөрү боюнча баалардын деңгээли жана динамикасы <i>Уровень и динамика цен по видам экономической деятельности</i>	
12.9. Экономикалык ишмердиктин түрлөрү боюнча өнөр жай продукцияларын өндүрүүчүлөрдүн бааларынын индекси <i>Индекс цен производителей промышленной продукции по видам экономической деятельности</i>	208
12.10. Сатып өткөрүлгөн айыл чарба продукцияларын өндүрүүчүлөрдүн бааларынын индекси <i>Индекс цен производителей на реализованную сельскохозяйственную продукцию</i>	210

12.11. Сатып өткөрүлгөн айыл чарба продукцияларын өндүрүүчүлөрдүн орточо баалары <i>Средние цены производителей на реализованную сельскохозяйственную продукцию</i>	210
12.12. Транспорттун негизги түрлөрү менен жүк ташуу тейлөөлөрүнүн тарифтеринин индекси <i>Индекс тарифов на услуги грузовых перевозок основными видами транспорта</i>	211
12.13. Ишканаларга, мекемелерге жана уюмдарга көрсөтүлгөн байланыш тейлөөлөрүнүн тарифтеринин индекси <i>Индекс тарифов на услуги связи, оказываемые предприятиям, учреждениям и организациям</i>	211

13. ИШКАНАЛАР МЕНЕН УЮМДАРДЫН ИШМЕРДИГИНИН ФИНАНСЫЛЫК КӨРСӨТКҮЧТӨРҮ

ФИНАНСОВЫЕ ПОКАЗАТЕЛИ ДЕЯТЕЛЬНОСТИ ПРЕДПРИЯТИЙ И ОРГАНИЗАЦИЙ

13.1. Экономикалык ишмердиктин түрлөрү боюнча ишканалар менен уюмдардын калдыгы чыгарылган финансылык жыйынтыгы (пайдадан чыгым кемитилет) <i>Сальдированный финансовый результат (прибыль минус убыток) предприятий и организаций по видам экономической деятельности</i>	214
13.2. Экономикалык ишмердиктин түрлөрү боюнча чыгашалуу ишканалар менен уюмдардын саны жана чыгымдарынын суммасы <i>Число убыточных предприятий и организаций и сумма убытка по видам экономической деятельности</i>	215
13.3. Экономикалык ишмердиктин түрлөрү боюнча чыгашалуу ишканалар менен уюмдардын салыштырма салмагы <i>Удельный вес убыточных предприятий и организаций по видам экономической деятельности</i>	217
13.4. 2016ж. 1-январына карата экономикалык ишмердиктин түрлөрү боюнча ишканалар менен уюмдардын карыздары <i>Задолженность предприятий и организаций по видам экономической деятельности на 1 января 2016г.</i>	218

13.5. 2016-ж. 1-январына карата экономикалык ишмердиктин түрлөрү боюнча ишканалар менен уюмдардын төлөө мөөнөтү өткөн карыздары <i>Просроченная задолженность предприятий и организаций по видам экономической деятельности на 1 января 2016г.</i>	221
13.6. Экономикалык ишмердиктин түрлөрү боюнча экономиканын реалдуу секторунун ишканалары менен уюмдарынын финансылык салымдары <i>Финансовые вложения предприятий и организаций реального сектора экономики по видам экономической деятельности</i>	223

МАМЛЕКЕТТИК СЕКТОР

ГОСУДАРСТВЕННЫЙ СЕКТОР

14. МАМЛЕКЕТТИК ФИНАНСЫ

ГОСУДАРСТВЕННЫЕ ФИНАНСЫ

14.1. Кыргыз Республикасынын мамлекеттик бюджетти <i>Государственный бюджет Кыргызской Республики</i>	229
14.2. Мамлекеттик бюджеттин таңсыктыгы (профицити) (график) <i>Дефицит (профицит) государственного бюджета (график)</i>	233
14.3. Мамлекеттик бюджеттин кирешелери жана чыгымдары (график) <i>Доходы и расходы государственного бюджета (график)</i>	233
14.4. Мамлекеттик бюджеттин таңсыктыгын (профицитин) каржылоо булактары <i>Источники финансирования дефицита (профицита) государственного бюджета</i>	234
14.5. Мамлекеттик бюджеттин социалдык-маданий чөйрөгө жумшалган чыгымдары <i>Расходы государственного бюджета на социально-культурную сферу</i>	235

ФИНАНСЫЛЫК СЕКТОР

ФИНАНСОВЫЙ СЕКТОР

15. АКЧА-КРЕДИТТИК СИСТЕМАСЫ

ДЕНЕЖНО-КРЕДИТНАЯ СИСТЕМА

15.1. Акча массасы <i>Денежная масса</i>	240
15.2. Экономикага киргизилген кредиттик салымдар <i>Кредитные вложения в экономику</i>	241

15.3. Пайдалануу максаттары боюнча кредиттик салымдар <i>Кредитные вложения по целям использования</i>	241
15.4. 2015-ж. банктар аралык кредит рыногунун негизги көрсөткүчтөрү <i>Основные показатели межбанковского кредитного рынка в 2015г.</i>	242
15.5 2015-ж. Улуттук банк жүргүзгөн мамлекеттик казналык векселдерди алгачкы жайгаштыруу боюнча аукциондордун негизги көрсөткүчтөрү <i>Основные показатели аукционов по первичному размещению государственных казначейских векселей, проведенных Национальным банком в 2015г.</i>	243

ТЫШКЫ СЕКТОР

ВНЕШНИЙ СЕКТОР

16. ТЫШКЫ ЭКОНОМИКАЛЫК ИШМЕРДИК

ВНЕШНЕЭКОНОМИЧЕСКАЯ ДЕЯТЕЛЬНОСТЬ

Тышкы соода

Внешняя торговля

16.1. Кыргыз Республикасынын тышкы соодасы <i>Внешняя торговля Кыргызской Республики</i>	248
16.2. Кыргыз Республикасынын тышкы соодасы (график) <i>Внешняя торговля товарами Кыргызской Республики (график)</i>	249
16.3. Эл аралык стандарттуу соода классификациясынын бөлүмдөрү боюнча экспорттун түзүлүшү <i>Структура экспорта по разделам международной стандартной торговой классификации</i>	250
16.4. Эл аралык стандарттуу соода классификациясынын бөлүмдөрү боюнча импорттун түзүлүшү <i>Структура импорта по разделам международной стандартной торговой классификации</i>	252
16.5. Кыргыз Республикасынын өлкөлөр боюнча тышкы соодасы <i>Внешняя торговля Кыргызской Республики по странам</i>	253

СОЦИАЛДЫК СЕКТОР
СОЦИАЛЬНЫЙ СЕКТОР

17. КАЛКТЫН ЖАШОО ДЕНГЭЭЛИ
УРОВЕНЬ ЖИЗНИ НАСЕЛЕНИЯ

Калктын жашоо денгээлинин индикаторлору
Индикаторы уровня жизни населения

17.1. Калктын жашоо денгээлинин негизги социалдык-экономикалык индикаторлору	
<i>Основные социально-экономические индикаторы уровня жизни населения</i>	262
17.2. Үй чарбаларынын иш жүзүндөгү акыркы керектөөлөрү	
<i>Фактическое конечное потребление домашних хозяйств</i>	264
17.3. Үй чарбаларынын иш жүзүндөгү акыркы керектөөлөрүнүн өзгөрүүлөрү	
<i>Изменение фактического конечного потребления домашних хозяйств</i>	265
Калктын кирешелери	
Доходы населения	
17.4. Экономикалык ишмердиктин түрлөрү боюнча ишканалар менен уюмдардын кызматкерлеринин орточо бир айлык номиналдык эмгек акылары	
<i>Среднемесячная номинальная заработная плата работников предприятий и организаций по видам экономической деятельности</i>	265
17.5. Ишканалар менен уюмдардын кызматкерлеринин орточо айлык номиналдык эмгек акылары АКШ доллары менен	
<i>Среднемесячная номинальная заработная плата работников предприятий и организаций в долларах США</i>	267
17.6. Пенсиялык камсыздоонун негизги көрсөткүчтөрү	
<i>Основные показатели пенсионного обеспечения</i>	268
17.7. Пенсионерлердин саны жана пенсиялык камсыздоонун түрлөрү боюнча аныкталган бир айлык пенсиянын орточо өлчөмү	
<i>Численность пенсионеров и средний размер назначенной месячной пенсии по видам пенсионного обеспечения</i>	270
17.8. Социалдык камсыздоонун түрлөрү боюнча бир айлык мамлекеттик жөлөкпул алуучулардын саны жана орточо өлчөмү	
<i>Численность получателей и средний размер государственного месячного пособия по видам социального обеспечения</i>	271
17.9. Коммерциялык банктардын мекемелериндеги калктын салымдары	
<i>Вклады населения в учреждениях коммерческих банков.....</i>	272

Калктын турак жай шарттары
Жилищные условия населения

17.10. Турак жай фонду <i>Жилищный фонд</i>	273
17.11. Турак жайларды жарандарга пайдаланууга берүү <i>Предоставление жилья гражданам</i>	273

18. ИЛИМИЙ ПОТЕНЦИАЛ
НАУЧНЫЙ ПОТЕНЦИАЛ

18.1. Илимий-техникалык иштердин көлөмү <i>Объем научно-технических работ</i>	275
18.2. Илимий изилдөөлөрдү жана иштеп чыгууларды аткарган кызматкерлердин саны <i>Численность работников, выполнявших научные исследования и разработки</i>	277
18.3. Окутуунун түрлөрү боюнча аспиранттардын саны жана бүткөндөрү <i>Численность и выпуск аспирантов по видам обучения</i>	278
18.4. Илимдин тармактары боюнча аспиранттардын саны <i>Численность аспирантов по отраслям наук</i>	279
18.5. Илимдин тармактары боюнча аспиранттарды бүтүрүп чыгаруу <i>Выпуск аспирантов по отраслям наук</i>	280
18.6. Докторантура ишмердиктеринин негизги көрсөткүчтөрү <i>Основные показатели деятельности докторантуры</i>	282

19. БИЛИМ БЕРҮҮ
ОБРАЗОВАНИЕ

19.1. Мектепке чейинки уюмдардын ишмердиктеринин негизги көрсөткүчтөрү <i>Основные показатели деятельности дошкольных организаций</i>	285
19.2. Жалпы билим берүүчү уюмдар <i>Общеобразовательные организации</i>	286
19.3. Жалпы билим берүүчү уюмдардагы окуучулардын жана мугалимдердин саны <i>Численность учащихся и учителей в общеобразовательных организациях</i>	286

19.4. Мамлекеттик күндүзгү жалпы билим берүүчү уюмдардагы окуунун кезметтүүлүгү <i>Сменность занятий в дневных государственных общеобразовательных организациях</i>	287
19.5. Жалпы билим берүүчү уюмдар тарабынан окуучуларды бүтүрүп чыгаруу <i>Выпуск учащихся общеобразовательными организациями</i>	288
19.6. Башталгыч кесиптик билим берүүнүн билим берүүчү уюмдары <i>Образовательные организации начального профессионального образования</i>	289
19.7. Орто кесиптик билим берүүнүн билим берүүчү уюмдары <i>Образовательные организации среднего профессионального образования</i>	291
19.8. Жогорку жана орто кесиптик билим берүүнүн жалпы билим берүүчү уюмдарынын студенттеринин саны (график) <i>Численность студентов образовательных организаций среднего и высшего профессионального образования (график)</i>	292
19.9. Жогорку кесиптик билим берүүнүн билим берүүчү уюмдары <i>Образовательные организации высшего профессионального образования</i>	293
19.10. Жогорку кесиптик билим берүүнүн билим берүүчү уюмдарына студенттерди кабыл алуу жана жогорку кесиптик билими бар адистерди бүтүрүп чыгаруу <i>Прием студентов в образовательные организации высшего профессионального образования и выпуск специалистов с высшим профессиональным образованием</i>	294

20. МАДАНИЯТ, ЭС АЛУУ ЖАНА ТУРИЗМ КУЛЬТУРА, ОТДЫХ И ТУРИЗМ

20.1. Китепканалар <i>Библиотеки</i>	298
20.2. Професионалдык театрлар <i>Профессиональные театры</i>	299
20.3. Музейлер <i>Музеи</i>	299
20.4. Кинотеатрлар <i>Кинотеатры</i>	300
20.5. Клуб тибиндеги маданий мекемелери <i>Учреждения культуры клубного типа</i>	301
20.6. Китеп менен брошюралардын, журнал жана гезиттердин чыгарылышы <i>Выпуск книг и брошюр, журналов и газет</i>	302
20.7. Туризмдин өнүгүшүнүн негизги көрсөткүчтөрү <i>Основные показатели развития туризма</i>	303

20.8. Кыргыз Республикасына келген чет өлкөлүк жарандардын саны, өлкөлөр боюнча <i>Численность иностранных граждан, посетивших Кыргызскую Республику, по странам</i>	306
20.9. Жайгаштыруунун адистештирилген каражаттары жана мейманканалар <i>Специализированные средства размещения и гостиницы</i>	307
20.10. Саламаттыкты чыңдоочу балдар мекемелери (санаториялар) <i>Детские оздоровительные учреждения (санатории)</i>	308

21. САЛАМАТТЫКТЫ САКТОО ЗДРАВООХРАНЕНИЕ

21.1. Саламаттыкты сактоонун негизги көрсөткүчтөрү <i>Основные показатели здравоохранения</i>	310
21.2. Оорунун негизги топтору боюнча калктын оору-сыркоолору <i>Заболеваемость населения по основным классам болезней</i>	311
21.3. Биринчи жолу майып катары таанылгандарды майыптуулуктун себеби жана оорчулук даражасы боюнча бөлүштүрүү <i>Распределение впервые признанных инвалидами по степени тяжести и причинам инвалидности</i>	313
21.4. Карылар жана майыптар үчүн үй-интернаттары жана балдар үй-интернаттары <i>Дома-интернаты для престарелых и инвалидов и детские дома-интернаты</i>	314

22. КЫЛМЫШТУУЛУК ПРЕСТУПНОСТЬ

22.1. Катталган кылмыштардын саны <i>Число зарегистрированных преступлений</i>	315
22.2. Кылмыш кылган адамдардын курамы <i>Состав лиц, совершивших преступления</i>	316
22.3. Кылмыштардын айрым түрлөрү боюнча мыйзамдын күчүнө кирген сот жазалары менен кесилгендердин саны <i>Численность осужденных по приговорам судов, вступившим в законную силу, по отдельным видам преступлений</i>	317
22.4. Кесилгендердин курамы <i>Состав осужденных</i>	318

23. АЙЛАНА ЧӨЙРӨ ОКРУЖАЮЩАЯ СРЕДА

23.1. Чарбачылык ишмердиктин айлана чөйрөгө жана жаратылыш ресурстарына тийгизген таасирин мүнөздөөчү негизги көрсөткүчтөр <i>Основные показатели, характеризующие воздействие хозяйственной деятельности на окружающую среду и природные ресурсы</i>	320
23.2. Коруктар жана улуттук жаратылыш парктары <i>Заповедники и природные национальные парки</i>	321
23.3. 2015-ж. айрым шаарлардагы туруктуу булактардан аба атмосферасына булгоочу заттардын ташталышы <i>Выбросы загрязняющих веществ в атмосферный воздух от стационарных источников в отдельных городах в 2015г.</i>	321
23.4. Коммуналдык чарбанын негизги көрсөткүчтөрү <i>Основные показатели коммунального хозяйства</i>	322
24. КЫРГЫЗ РЕСПУБЛИКАСЫНЫН РЕГИОНДОРУ РЕГИОНЫ КЫРГЫЗСКОЙ РЕСПУБЛИКИ	324

КЫРГЫЗ РЕСПУБЛИКАСЫНЫН НЕГИЗГИ
СОЦИАЛДЫК-ЭКОНОМИКАЛЫК МҮНӨЗДӨМӨЛӨРҮ

1.1. 2011-2015-жж. НЕГИЗГИ СОЦИАЛДЫК-ЭКОНОМИКАЛЫК
КӨРСӨТКҮЧТӨР¹

(миллион сом)

ОСНОВНЫЕ СОЦИАЛЬНО-ЭКОНОМИЧЕСКИЕ ПОКАЗАТЕЛИ¹

за 2011-2015гг.

(миллионов сомов)

	2011	2012	2013	2014	2015		
Туруктуу калктын саны (жылдын аягына), миң адам анын ичинде жаш курактары боюнча:						<i>Численность постоянного населения (на конец года), тыс. человек в том числе в возрасте:</i>	
эмгекке жарамдуу жашка чейинкилер	5551,9	5663,1	5776,6	5895,1	6019,5		<i>моложе</i>
эмгекке жарамдуулар	1801,4	1845,0	1895,3	1949,2	2007,9		<i>трудо-способного</i>
эмгекке жарамдуу жаштан улуулар	3383,7	3439,7	3488,1	3537,5	3585,7	<i>трудо-способном</i>	
Калктын табигый өсүшү: миң адам калктын 1000ине	366,8	378,4	393,2	408,4	425,9	<i>старше трудо-способного</i>	
Ички дүң продукт: бардыгы калктын адам башына, миң сом	113,7	118,7	120,7	126,2	128,6	<i>Естественный прирост населения: тыс. человек на 1000 населения</i>	
Иш жүзүндөгү акыркы керектөө	20,6	21,1	21,1	21,6	21,6	<i>Валовой внутренний продукт: всего на душу населения, тыс. сомов</i>	
Дүн жыйым	285989,1	310471,3	355294,8	400694,0	423635,5	<i>Фактическое конечное потребление</i>	
Өнөр жай продукциясынын көлөмү	54,4	58,0	65,0	71,8	74,4	<i>Валовое накопление</i>	
	290650,5	359856,3	410819,0	454676,1	447841,5	<i>Объем промышленной продукции</i>	
	72849,9	108544,1	120440,8	147282,0	147131,0		
	164361,1	137229,2	169829,4	171108,9	175164,0		

**ОСНОВНЫЕ СОЦИАЛЬНО-ЭКОНОМИЧЕСКИЕ
ХАРАКТЕРИСТИКИ КЫРГЫЗСКОЙ РЕСПУБЛИКИ**

уландысы	2011	2012	2013	2014	2015	<i>продолжение</i>
Айыл чарба, токой чарба жана балык уулоочулук продукциянын	149276,3	167393,4	171695,6	195650,9	197065,8	<i>Валовой выпуск продукции сельского хозяйства, лесного хозяйства и рыболовства</i>
Негизги капиталга инвестициялардын көлөмү	49369,2	73222,1	82874,5	107884,6	120878,9	<i>Объем инвестиций в основной капитал</i>
Жалпы турак-жай аянтын ишке киргизүү, миң м ²	865,2	850,5	906,7	1082,3	1127,1	<i>Ввод в действие общей площади жилых домов, тыс. м²</i>
Негизги фонддорду ишке киргизүү	44822,0	57460,1	64964,4	75885,1	53346,8	<i>Ввод в действие основных фондов</i>
Тике чет өлкөлүк инвестициялардын түшүшү (кетүү агымын эсептебегенде), АКШнын млн. доллары	849,2	590,7	964,5	727,1	818,8	<i>Поступление прямых иностранных инвестиций (без учета оттока), млн. долларов США</i>
Транспорттун бардык түрү менен ташылган жүктүн көлөмү, млн. т	25,2	26,8	27,9	28,9	29,7	<i>Перевозки грузов всеми видами транспорта, млн. т</i>
Транспорттун бардык түрү менен жүргүнчүлөрдү ташуунун жүгүртүлүшү, млн. жкм	8862,6	9620,7	10378,1	10776,8	11012,5	<i>Пассажирооборот всех видов транспорта, млн. пкм</i>
Дүң жана чекене соода, автомобилдерди жана мотоциклдерди оңдоонун жүгүртүүсүнүн жалпы көлөмү	251356,6	286625,9	330573,7	386691,5	428072,9	<i>Общий объем оборота оптовой и розничной торговли, ремонта автомобилей и мотоциклов</i>

**КЫРГЫЗ РЕСПУБЛИКАСЫНЫН НЕГИЗГИ
СОЦИАЛДЫК-ЭКОНОМИКАЛЫК МҮНӨЗДӨМӨЛӨРҮ**

уландысы						<i>продолжение</i>
	2011	2012	2013	2014	2015	
Мейманканалар жана ресторандар көрсөткөн тейлөө көлөмү	10923,5	12158,8	14602,4	17438,9	19799,6	<i>Объем услуг, оказанных гостиницами и ресторанами</i>
Экономикада иштегендердин орточо жылдык саны ² , миң адам	2277,7	2286,4	2263,0	2302,7	2297,7	<i>Среднегодовая численность занятых в экономике², тыс. человек</i>
Мамлекеттик иш менен камсыз кылуу кызматтарында катталган жумушсуздардын саны, миң адам	61,1	60,4	58,4	58,2	56,0	<i>Численность безработных, зарегистрированных в государственных службах занятости, тыс. человек</i>
Бир кызматкердин номиналдык орточо айлык эмгек акысы, сом	9304	10726	11341	12285	13483	<i>Среднемесячная номинальная заработная плата одного работника, сомов</i>
Товарлар менен кызмат көрсөтүүлөрдүн керектөө бааларынын индекси (декабрь өткөн жылдын декабрына карата пайыз менен)	105,7	107,5	104,0	110,5	103,4	<i>Индекс потребительских цен на товары и услуги (декабрь к декабрю предыдущего года; в процентах)</i>
Өнөр жай продукциясын өндүрүүчүлөрдүн бааларынын индекси (декабрь өткөн жылдын декабрына карата пайыз менен)	115,0	103,7	90,8	108,0	112,1	<i>Индекс цен производителей промышленной продукции (декабрь к декабрю предыдущего года; в процентах)</i>

**ОСНОВНЫЕ СОЦИАЛЬНО-ЭКОНОМИЧЕСКИЕ
ХАРАКТЕРИСТИКИ КЫРГЫЗСКОЙ РЕСПУБЛИКИ**

уландысы						продолжение
	2011	2012	2013	2014	2015	
Айыл чарба продукциясын сатуу бааларынын индекси (мурунку жылга карата пайыз менен)	145,0	101,6	105,4	109,1	98,8	<i>Индекс цен реализации сельскохозяйственной продукции (в процентах к предыдущему году)</i>
Мамлекеттик бюджеттин кирешелери:						<i>Доходы государственного бюджета:</i>
бардыгы	77880,4	87008,1	101940,8	119428,1	128230,8	<i>всего</i>
ички дүң продуктуга пайыз менен	27,2	28,0	28,7	29,8	30,3	<i>в процентах к валовому внутреннему продукту</i>
Мамлекеттик бюджеттин чыгымдары:						<i>Расходы государственного бюджета:</i>
бардыгы	91544,1	107240,4	104271,3	121303,7	134540,4	<i>всего</i>
ички дүң продуктуга пайыз менен	32,0	34,5	29,4	30,3	31,8	<i>в процентах к валовому внутреннему продукту</i>
Мамлекеттик бюджеттин таңсыктыгы (-), ашыктыгы						<i>Дефицит (-), профицит государственного бюджета:</i>
бардыгы	-13663,7	-20232,3	-2330,5	-1875,6	-6309,6	<i>всего</i>
ички дүң продуктуга пайыз менен	-4,8	-6,5	-0,7	-0,5	-1,5	<i>в процентах к валовому внутреннему продукту</i>
Ишканалар менен уюмдардын калдыгы чыгарылган финансылык жыйынтыгы (пайдадан чыгым кемитилет)	45758,3	17138,1	37590,2	15329,8	-9101,6	<i>Сальдированный финансовый результат (прибыль минус убыток) предприятий и организаций</i>

**КЫРГЫЗ РЕСПУБЛИКАСЫНЫН НЕГИЗГИ
СОЦИАЛДЫК-ЭКОНОМИКАЛЫК МҮНӨЗДӨМӨЛӨРҮ**

уландысы	2011	2012	2013	2014	2015	<i>продолжение</i>
Экономикага кредиттик салымдар (жылдын аягына)	49159,6	57925,7	75925,0	105243,0	112114,8	<i>Кредитные вложения в экономику (на конец года)</i>
анын ичинде:						<i>в том числе:</i>
кыска мөөнөттүү	14870,3	16308,4	16675,9	16991,3	18256,4	<i>краткосрочные</i>
узак мөөнөттүү	34289,3	41617,3	59249,1	88251,7	93858,4	<i>долгосрочные</i>
Тышкы соода жүгүртүү, млн. АКШ доллары	6503,4	7503,9	7993,8	7618,4	5745,9	<i>Внешнеторговый оборот, млн. долларов США</i>
анын ичинде:						<i>в том числе:</i>
экспорт ³	2242,2	1927,6	2006,8	1883,7	1676,4	<i>экспорт³</i>
импорт	4261,2	5576,3	5987,0	5734,7	4069,5	<i>импорт</i>

¹ Нарктык түрдөгү маалыматтар иш жүзүндөгү баада берилди.

² Үй чарбалардын бюджеттерине жана жумушчу күчүнө интеграциялык тандалма изилдөө жүргүзүүнүн маалыматтары боюнча.

³ Айыл чарба продукциясынын экспортунун эсепке алынбаган кошумча эсептөөлөрү кошулганда.

¹ Данные в стоимостном выражении приведены в фактически действовавших ценах.

² По данным интегрированного выборочного обследования бюджетов домашних хозяйств и рабочей силы.

³ С учетом дорасчета неучтенного объема экспорта сельскохозяйственной продукции.

**1.2. НЕГИЗГИ СОЦИАЛДЫК-ЭКОНОМИКАЛЫК
КӨРСӨТКҮЧТӨРДҮН ИНДЕКСТЕРИ**

*(нарктык көрсөткүчтөр салыштырма баа менен;
мурунку жылга карата пайыз менен)*

ИНДЕКСЫ ОСНОВНЫХ СОЦИАЛЬНО-ЭКОНОМИЧЕСКИХ ПОКАЗАТЕЛЕЙ
*(стоимостные показатели в сопоставимых ценах;
в процентах к предыдущему году)*

	2011	2012	2013	2014	2015	
Калктын саны	101,4	102,0	102,0	102,1	102,1	<i>Численность населения</i>
Ички дүң продукт	106,0	99,9	110,9	104,0	103,5	<i>Валовой внутренний продукт</i>
Өнөр жай продукциясынын көлөмү	111,9	84,1	128,6	98,4	95,6	<i>Продукция промышленности</i>
Айыл чарба, токой чарба жана балык уулоочулук продукциянын	102,0	101,2	102,7	99,5	106,2	<i>Валовой выпуск продукции сельского хозяйства, лесного хозяйства и рыболовства</i>
Негизги капиталга инвестициялар көлөмү	96,9	142,1	107,6	124,9	108,0	<i>Объем инвестиций в основной капитал</i>
Турак жайдын жалпы аянтын ишке киргизүү	117,7	98,3	110,2	115,5	104,1	<i>Ввод в действие общей площади жилых домов</i>
Тике чет өлкөлүк инвестициялардын түшүшү (кетүү агымын эсептебегенде)	127,5	69,6	163,3	75,4	112,6	<i>Поступление прямых иностранных инвестиций (без учета оттока)</i>
Транспорттун бардык түрү менен ташылган жүктүн көлөмү	104,6	106,6	103,9	103,4	102,8	<i>Перевозки грузов всеми видами транспорта</i>

**КЫРГЫЗ РЕСПУБЛИКАСЫНЫН НЕГИЗГИ
СОЦИАЛДЫК-ЭКОНОМИКАЛЫК МҮНӨЗДӨМӨЛӨРҮ**

уландысы

продолжение

	2011	2012	2013	2014	2015	
Транспорттун бардык түрү менен жүргүнчүлөрдү ташуу	109,1	108,6	107,9	103,8	102,2	<i>Пассажиро-оборот всех видов транспорта</i>
Дүң жана чекене соода, автомобилдерди жана мотоциклдерди оңдоонун жүгүртүүсүнүн жалпы көлөмү	109,6	111,4	108,8	107,7	106,9	<i>Общий объем оборота оптовой и розничной торговли, ремонта автомобилей и мотоциклов</i>
Мейманканалар жана ресторандар көрсөткөн тейлөө көлөмү	116,8	111,9	112,6	109,7	108,9	<i>Объем услуг, оказанных гостиницами и ресторанами</i>
Экономикада иштегендердин орточо жылдык саны	101,5	100,4	99,0	101,7	99,8	<i>Среднегодовая численность занятых в экономике</i>
Бир айлык орточо анык эмгек акы (керектөө бааларынын индексин эсепке алуу менен)	111,0	112,1	99,2	100,7	103,1	<i>Среднемесячная реальная заработная плата (с учетом индекса потребительских цен)</i>
Экономикага кредиттик салымдар ¹ (жылдын аягына)	115,8	117,8	131,1	138,6	106,5	<i>Кредитные вложения в экономику¹ (на конец года)</i>
Тышкы соода жүгүртүү ¹	130,6	115,4	106,5	95,3	75,4	<i>Внешнеторговый оборот¹</i>

¹ Иш жүзүндөгү колдонулган баа менен.

¹ В фактически действовавших ценах.

*ОСНОВНЫЕ СОЦИАЛЬНО-ЭКОНОМИЧЕСКИЕ
ХАРАКТЕРИСТИКИ КЫРГЫЗСКОЙ РЕСПУБЛИКИ*

**1.3. КЫРГЫЗ РЕСПУБЛИКАСЫНЫН ЧӨЛКӨМДӨРҮНҮН
ӨНҮГҮШҮНҮН НЕГИЗГИ СОЦИАЛДЫК-ЭКОНОМИКАЛЫК
КӨРСӨТКҮЧТӨРҮ**

(2015-ж. 2014-ж. карата пайыз менен)

**ОСНОВНЫЕ СОЦИАЛЬНО-ЭКОНОМИЧЕСКИЕ ПОКАЗАТЕЛИ
РАЗВИТИЯ РЕГИОНОВ КЫРГЫЗСКОЙ РЕСПУБЛИКИ**

(2015г. в процентах к 2014г.)

	Баткен облусу	Жалал- Абад облусу	Ысык- Көл облусу	Нарын облусу	
Өнөр жай продукциясынын көлөмү	83,5	115,4	92,0	100,8	<i>Объем промышленной продукции</i>
Негизги капиталга инвестициялар	178,2	102,2	97,4	68,4	<i>Инвестиции в основной капитал</i>
Турак-жайдын жалпы аянтын ишке киргизүү	81,3	96,1	96,1	76,7	<i>Ввод в действие общей площади жилых домов</i>
Тике чет өлкөлүк инвестициялардын түшүшү (кетүү агымын эсептебегенде)	150,1	155,2	72,0	42,8	<i>Поступление прямых иностранных инвестиций (без учета оттока)</i>
Автомобиль транспорту менен жүк ташуу	101,0	102,2	100,0	103,9	<i>Перевозки грузов автомобильным транспортом</i>
Дүң жана чекене соода, автомобилдерди жана мотоциклдерди ондоонун жүгүртүүсүнүн жалпы көлөмү	106,5	112,5	106,6	105,7	<i>Общий объем оборота оптовой и розничной торговли, ремонта автомобилей и мото- циклов</i>
Мейманканалар жана ресторандар көрсөткөн тейлөө көлөмү	116,0	115,3	108,6	120,1	<i>Объем услуг, оказанных гостиницами и ресторанами</i>
Керектөө бааларынын индекси	106,3	104,9	107,1	108,9	<i>Индекс потребительских цен</i>
Өнөр-жай продукциясын өндүрүүчүлөрүнүн бааларынын индекси	98,9	107,9	118,0	111,4	<i>Индекс цен производи- телей промышленной продукции</i>
Бир айлык орточо анык эмгек акы (керектөө бааларынын индексин эсепке алуу менен)	100,0	105,5	97,6	106,1	<i>Среднемесячная реальная заработная плата (с учетом индекса потребитель- ских цен)</i>

КЫРГЫЗ РЕСПУБЛИКАСЫНЫН НЕГИЗГИ
СОЦИАЛДЫК-ЭКОНОМИКАЛЫК МҮНӨЗДӨМӨЛӨРҮ

уландысы

продолжение

	Ош облусу	Талас облусу	Чүй облусу	Бишкек шаары	Ош шаары	
Өнөр жай продукциясынын көлөмү	102,1	91,4	95,0	85,9	111,3	<i>Объем промышленной продукции</i>
Негизги капиталга инвестициялар	89,6	113,5	128,2	111,2	117,2	<i>Инвестиции в основной капитал</i>
Турак-жайдын жалпы аянтын ишке киргизүү	100,5	107,5	106,6	107,9	150,2	<i>Ввод в действие общей площади жилых домов</i>
Тике чет өлкөлүк инвестициялардын түшүшү (кетүү агымын эсептебегенде)	72,1	2,5	50,8	205,3	1,8	<i>Поступление прямых иностранных инвестиций (без учета оттока)</i>
Автомобиль транспорту менен жүк ташуулар	100,9	100,9	105,8	105,2	101,6	<i>Перевозки грузов автомобильным транспортом</i>
Дүң жана чекене соода, автомобилдерди жана мотоциклдерди ондоонун жүгүртүүсүнүн жалпы көлөмү	103,0	106,1	107,1	106,9	103,7	<i>Общий объем оборота оптовой и розничной торговли, ремонта автомобилей и мотоциклов</i>
Мейманканалар жана ресторандар көрсөткөн тейлөө көлөмү	102,0	106,2	102,3	108,9	106,8	<i>Объем услуг, оказанных гостиницами и ресторанами</i>
Керектөө бааларынын индекси	106,3	107,3	108,4	106,2	106,3	<i>Индекс потребительских цен</i>
Өнөр-жай продукциясын өндүрүүчүлөрүнүн бааларынын индекси	103,4	93,0	106,7	108,8	104,5	<i>Индекс цен производителей промышленной продукции</i>
Бир айлык орточо анык эмгек акы (керектөө бааларынын индексин эсепке алуу менен)	100,6	100,2	101,1	104,7	105,8	<i>Среднемесячная реальная заработная плата (с учетом индекса потребительских цен)</i>

2. КЫРГЫЗ РЕСПУБЛИКАСЫНЫН МАМЛЕКЕТТИК ТҮЗҮЛҮШҮ ГОСУДАРСТВЕННОЕ УСТРОЙСТВО КЫРГЫЗСКОЙ РЕСПУБЛИКИ

Кыргыз Республикасынын мамлекеттик түзүлүшү.

Кыргыз Республикасы (Кыргызстан) - эгемендүү, демократиялык, укуктук, мамлекеттик башкарууга дин аралашпаган, унитардык, социалдык мамлекет.

Кыргыз Республикасында мамлекеттик бийлик мыйзам чыгаруу, аткаруу жана сот бутакарына бөлүштүрүүнүн принциптерине, алардын макулдашып иштешине жана эриш-аркак аракеттенишине негизделет.

Кыргыз Республикасынын Президенти мамлекеттин башчысы болуп саналат, ал элдин жана мамлекеттик бийликтин биримдигин билдирет.

Президент алты жылга шайланат.

Жогорку Кеңеш - Кыргыз Республикасынын парламенти - мыйзам чыгаруу бийлигин жана өз ыйгарым укуктарынын чегинде контролдук кылуу милдеттерин жүзөгө ашыруучу эн жогорку өкүлчүлүктүү орган.

Кыргыз Республикасында аткаруу бийлигин Өкмөт, ага баш ийген министрликтер, мамлекеттик комитеттер, администрациялык ведомстволор жана жергиликтүү мамлекеттик администрациялар ишке ашырат.

Сот бийлиги сот өндүрүшүнүн конституциялык, жарандык, жазыктык, администрациялык жана башка түрлөрү аркылуу жүзөгө ашырылат. Кыргыз Республикасынын сот тутуму Жогорку соттон жана жергиликтүү соттордон турат. Жогорку соттун курамында Конституциялык палата иштейт.

Государственное устройство Кыргызской Республики.

Кыргызская Республика (Кыргызстан) - суверенное, демократическое, правовое, светское, унитарное, социальное государство.

Государственная власть в Кыргызской Республике основывается на принципах разделения государственной власти на законодательную, исполнительную, судебную ветви, их согласованного функционирования и взаимодействия.

Президент Кыргызской Республики является главой государства, олицетворяет единство народа и государственной власти.

Президент избирается на шесть лет.

Жогорку Кеңеш - парламент Кыргызской Республики - является высшим представительным органом, осуществляющим законодательную власть и контрольные функции в пределах своих полномочий.

Исполнительную власть в Кыргызской Республике осуществляют Правительство, подчиненные ему министерства, государственные комитеты, административные ведомства и местные государственные администрации.

Судебная власть осуществляется посредством конституционного, гражданского, уголовного, административного и иных форм судопроизводства. Судебная система Кыргызской Республики состоит из Верховного суда и местных судов. В составе Верховного суда действует Конституционная палата.

2.1. 2016-ж. 1-январына карата АЙМАК ЖАНА
АДМИНИСТРАЦИЯЛЫК-АЙМАКТЫК БӨЛҮНҮШҮ
ТЕРРИТОРИЯ И АДМИНИСТРАТИВНО-ТЕРРИТОРИАЛЬНОЕ
УСТРОЙСТВО на 1 января 2016г.

	Аймак ¹ , миң. чарчы км	1 чарчы метрге тургун- дардын саны, адам	Администрациялык-аймактык бирдиктердин жана калктуу пунктардын саны <i>Число административно- территориальных единиц и населенных пунктов</i>				
			район- дор (шаар- дагы район- дордон башка- сы) <i>районов (без районов в горо- дах)</i>	шаар- лар <i>городов</i>	шаар- тибин- деги посе- локтор <i>посел- ков город- ского типа</i>	посе- лок- тор <i>посел- ков</i>	айыл- дык аймак- тар <i>айыл- ных айма- ков</i>
	<i>Терри- тория¹, тыс. кв. км</i>	<i>Число жите- лей на 1 кв. км, человек</i>					
Кыргыз Республикасы	199,9²	30	40	31	9	3	453
Баткен облусу	17,0	28	3	6	1	-	31
Жалал-Абад облусу	33,7	33	8	8	4	3	68
Ысык-Көл облусу	43,1	11	5	3	2	-	61
Нарын облусу	45,2	6	5	1	-	-	63
Ош облусу	29,0	42	7	3	-	-	88
Талас облусу	11,4	22	4	1	-	-	37
Чүй облусу	20,2	43	8	7	1	-	105
Бишкек ш.	-	1	1	-	-
Ош ш.	-	1	-	-	-

¹ Кыргыз Республикасынын Өкмөтүнө караштуу Мамлекеттик каттоо кызматынын мамлекеттик маалыматтары боюнча.

¹ По данным Государственной регистрационной службы при Правительстве Кыргызской Республики.

² Бишкек жана Ош шаарларынын аймагын кошкондо.

² Включая территорию г. Бишкек и г. Ош.

2.2. 2016-ж. 1-январына карата МАМЛЕКЕТТИК БАШКАРУУ
ОРГАНДАРЫНДА ИШТЕГЕН МАМЛЕКЕТТИК
КЫЗМАТКЕРЛЕРДИН САНЫ¹

ЧИСЛЕННОСТЬ ГОСУДАРСТВЕННЫХ СЛУЖАЩИХ, ЗАНЯТЫХ В ОРГАНАХ
ГОСУДАРСТВЕННОГО УПРАВЛЕНИЯ,¹ на 1 января 2016г.

	Миң адам Тыс. человек	Жыйынтыкка карата пайыз менен В процентах к итогу	
Мамлекеттик башкаруу органдар - бардыгы	18,1	100	Органы государственного управления - всего
алардын ичинен:			из них:
мыйзам чыгаруу ишмердиги	0,6	3,3	законодательная деятельность
аткаруу ишмердиги	15,8	87,3	исполнительная деятельность
сот ишмердиги	1,7	9,4	судебная деятельность

¹ Коргоо, коомдук тартип жана коопсуздукту камсыз кылуучу мамлекеттик органдарды, жана башка башкаруу органдарын эсепке албаганда.

¹ Без учета государственных органов, обеспечивающих оборону, общественный порядок и безопасность, и других органов управления.

2.3. КЫРГЫЗ РЕСПУБЛИКАСЫНЫН ЖОГОРКУ КЕҢЕШИНИН
ДЕПУТАТТАРЫНЫН КУРАМЫ
(2016-ж. 1-январына карата)

СОСТАВ ДЕПУТАТОВ ЖОГОРКУ КЕНЕША КЫРГЫЗСКОЙ РЕСПУБЛИКИ
(на 1 января 2016г.)

	Адам Человек		Жыйынтыкка карата пайыз менен В процентах к итогу	
	эркектер мужчины	аялдар женщины	эркектер мужчины	аялдар женщины
Бардыгы Всего	94	26	78,3	21,7

2.4. 2016-ж. 1-январына карата КАТТАЛГАН КООМДУК
БИРИКМЕЛЕРДИН ЖАНА УЮМДАРДЫН САНЫ

ЧИСЛО ЗАРЕГИСТРИРОВАННЫХ ОБЩЕСТВЕННЫХ
ОБЪЕДИНЕНИЙ И ОРГАНИЗАЦИЙ
на 1 января 2016г.

	Бардыгы <i>Всего</i>	Жыйынтыкка карата пайыз менен <i>В процентах</i> <i>к итогу</i>	
Коомдук бирикмелердин саны	17642	100	<i>Число общественных объединений</i>
анын ичинде:			<i>в том числе:</i>
саясий уюмдар	230	1,3	<i>политические организации</i>
коммерциялык жана ишкердик уюмдардын бирикмелери	1040	5,9	<i>объединения коммерческих и предпринимательских организаций</i>
кесиптик союздар	706	4,0	<i>профессиональные союзы</i>
кесиптик уюмдар	774	4,4	<i>профессиональные организации</i>
диний уюмдар	512	2,9	<i>религиозные организации</i>
башка уюмдар	14380	81,5	<i>прочие организации</i>

3. КАЛК

НАСЕЛЕНИЕ

Калк жөнүндө маалымат алуу булагы эл каттоо болуп эсептелет.

Эл каттоо - калктын социалдык, демографиялык жана экономикалык мүнөздөмөсү туурасында маалымат алуу менен бирге мезгил-мезгили менен Кыргыз Республикасынын аймагында жашаган калктын санын расмий эсепке алууну (же көзөмөл салуучу текшерүүнү) жүргүзүүгө мүмкүнчүлүк берген иш чара.

2009-ж. эл жана турак жай фондун каттоонун жыйынтыктарынын негизинде мурдагы каттоолордун ортосундагы мезгилдин ичинде калктын санын баалоо такталды. Мындан тышкары, бөлүүчүдө калктын саны жөнүндө маалыматтар бар болгон негизги демографиялык көрсөткүчтөр кайра эсептелди.

Калк жашаган жери боюнча шаардыктарга жана айылдыктарга бөлүштүрүлөт, республиканын Жогорку Кеңеши (Парламенти) тарабынан шаарлар, шаар тибиндеги поселоктор жана поселоктор деп бекитилген жерлер шаардык калктуу пункттар деп саналат. Калган бардык калктуу пункттар айылдык пункттар болуп эсептелет.

Болгон калк - каттоо учурунда ушул аймакта болгон калк, буга убактылуу жашагандар да кирет. Каттоолордун ортосундагы жылдарда демографиялык абалды учурдагы каттоонун билдирүүлөрүн эсепке алуу менен бирге акыркы каттоонун маалыматтарынын негизинде болгон калкка кезектеги баа берилет.

Туруктуу калк - каттоо учурунда ушул аймакта туруктуу жашаган калк, буга убактылуу жок болгондор да кирет. Каттоолордун ортосундагы жылдарда демографиялык абалды учурдагы каттоонун

Первоисточником получения сведений о населении являются переписи населения.

Перепись населения - мероприятие, позволяющее производить через регулярные интервалы времени официальный учет (или контрольную сверку) численности населения, проживающего на территории Кыргызской Республики, наряду с получением информации по набору социальных, демографических и экономических характеристик населения.

На основании итогов переписи населения и жилищного фонда 2009г. уточнена оценка численности населения за предыдущий межпереписной период. Кроме того, произведен пересчет основных демографических показателей, в знаменателе которых имеются данные о численности населения.

Распределение населения на городское и сельское производится по месту проживания, при этом городскими населенными пунктами считаются пункты, утвержденные Жогорку Кеңешем (Парламентом) республики в качестве городов, поселков городского типа и поселков. Все остальные населенные пункты считаются сельскими.

Население наличное - население, находящееся на момент переписи на данной территории, включая временно проживающих. В межпереписной период производится текущая оценка наличного населения на базе данных переписи и с учетом сведений текущей регистрации демографических событий.

Население постоянное - население, постоянно проживающее на момент переписи на данной территории, включая

билдирүүлөрүн эсепке алуу менен бирге акыркы каттоонун маалыматтарынын негизинде туруктуу калкка кезектеги баа берилет.

Негизги курактык топтор боюнча калктын саны жөнүндө маалыматтарда 16 жашка чейинки балдар жана өспүрүмдөр эмгекке жарамдуу куракка жетпеген калктын курамына киргизилди. 2011-жылга чейин эмгекке жарамдуу курактагы калктын санына 16-59 жаштагы эркектер, 16-54 жаштагы аялдар киргизилди; эмгекке жарамдуу курактан улуу калкка 60 жаш жана андан улуу эркектер, 55 жаш жана андан улуу аялдар киргизилди. 2011-жылдан тартып эмгекке жарамдуу курактагы калкка 16-62 жаштагы эркектер, 16-57 жаштагы аялдар киргизилди; эмгекке жарамдуу курактан улуу калкка 63 жаш жана андан улуу эркектер, 58 жаш жана андан улуу аялдар киргизилди (2011-жылдын Кыргыз Республикасынын Эмгек, иш менен камсыз кылуу жана миграция министрлигинин түшүндүрмөсү).

Калктын курагы - өмүрдүн (толук) толгон жылы. Калктын курактык курамы жалпы эл каттоолордун жыйынтыктары боюнча суроо жүргүзүү аркылуу алынат. Кезектеги иретте бул маалыматтар бир жылдагы курак боюнча калктын санынын x курамынан $x+1$ курамына чейин жылдыруу ыкмасы жолу менен эсептелет. Эсептөөлөрдө демографиялык абалдын кезектеги каттоолорунун маалыматтары эске алынат. Калктын орточо курагы - ушул калктын бардык адамдарынын жаш-курагынын орточо арифметикалык көрсөткүчү.

Эл каттоо учурунда адамдардын **улуту** алардын оозеки жообу боюнча жазылат, ал эми балдардын улуту ата-энелери тарабынан аныкталат.

Калктын санын баалоо - өлкөнүн аймагындагы же бөлүгүндөгү жашоочулардын санын болжол менен аныктоо;

временно отсутствующих. В межпереписной период производится текущая оценка постоянного населения на базе данных переписи и с учетом сведений текущей регистрации демографических событий.

В данных о численности населения по основным возрастным группам к населению моложе трудоспособного возраста отнесены дети и подростки до 16 лет. К численности в трудоспособном возрасте до 2011г. отнесены мужчины 16-59 лет, женщины 16-54 года; старше трудоспособного возраста - мужчины 60 лет и старше, женщины 55 лет и старше. С 2011г. трудоспособный возраст для мужчин 16-62 года, женщин 16-57 года; старше трудоспособного возраста для мужчин 63 года и старше, для женщин 58 лет и старше (разъяснение Министерства труда, занятости и миграции Кыргызской Республики в 2011г.).

Возраст населения - число исполнившихся лет жизни (полных). Сведения о возрастном составе населения получают по итогам всеобщих переписей населения путем опроса. В текущем порядке эти данные определяются расчетным путем методом передвижки численности населения по однолетним возрастам от возраста x к возрасту $x+1$. В расчетах учитывается информация текущей регистрации демографических событий. Средний возраст населения - средняя арифметическая из значений возрастов всех людей в данном населении.

Национальность при переписях населения записывалась со слов опрашиваемых, национальность детей определялась родителями.

Оценка численности населения - примерное определение числа жителей на территории страны или ее части; производится на основании итогов по-

акыркы эл каттоонун жыйынтыктарынын негизинде аныкталат, бул көрсөткүчкө жыл сайын төрөлгөндөрдүн жана бул аймакка келгендердин саны кошулат, ал эми өлгөндөрдүн жана бул аймактан кеткендердин саны кемитилет. Ошондой эле, администрациялык-аймактык кайра түзүүлөрдүн натыйжасындагы калктын санынын өзгөрүлүшү да эсепке алынат.

Калктын табигый кыймылы - табигый жол менен калктын санын өзгөрткөн төрөлүүнүн жана өлүүнүн жыйындысынын жалпыланган аталышы. Калктын санын өзгөргөндүгүнө карабастан, никелешүүлөр жана ажырашуулар да калктын табигый кыймылына киргизилет, анткени алар төрөлүү жана өлүү иретинде эсепке алынат.

Төрөлүү, өлүү, никеге туруу, ажырашуу жөнүндө маалыматтар туулгандыгы, өлгөндүгү, никеге тургандыгы жана ажырашкандыгы жөнүндө жарандык абалдын актыларын жазуу органдары түзгөн акт жазууларында камтылган маалыматтар жыл сайын статистикалык иштеп чыгууларынын негизинде алынат. Төрөлгөндөрдүн санына тирүү төрөлгөндөр гана кирет.

Кыргыз Республикасында никеге туруунун эң төмөнкү жаш курагы Үй бүлө кодекси тарабынан эркектер жана аялдар үчүн 18 жаш деп аныкталды.

Никеге турган күнү катары жарандык абалдын актыларын жазуу органдарында катталган күнү эсептелет. ЖААЖ органдарында ажырашкандыгы катталган учурдан тартып нике бузулду деп эсептелет (ажырашуу катталган учурдан тартып).

Калктын табигый кыймылынын жалпы көрсөткүчтөрү, эреже катары, жалпы жонунан калктын өнүгүшүндө болуп жаткан кезектеги өзгөрүүлөргө, мисалы, санын эсептөөгө баа берүү үчүн пайдаланылат.

следней переписи населения, к которым ежегодно прибавляются числа родившихся и прибывших на данную территорию и вычитаются числа умерших и выбывших с данной территории. При этом учитывается также изменение численности населения в результате административно-территориальных преобразований.

Естественное движение населения - обобщенное название совокупности рождений и смертей, изменяющих численность населения, так называемым, естественным путем. К естественному движению населения относят также браки и разводы, хотя они не меняют численность населения непосредственно, но учитываются в том же порядке, что рождения и смерти.

Сведения о рождениях, смертях, браках и разводах получают на основании ежегодной статистической разработки данных, содержащихся в актовых записях, соответственно, о рождении, смерти, заключении и расторжении брака, составляемых органами записи актов гражданского состояния. В число родившихся включены только родившиеся живыми.

Минимальный возраст вступления в брак в Кыргызской Республике установлен Семейным кодексом - 18 лет для мужчин и для женщин.

Датой заключения брака считается дата его регистрации в органах записи актов гражданского состояния. Брак считается расторгнутым с момента регистрации его расторжения (с момента регистрации развода) в органах ЗАГС.

Общие показатели естественного движения населения используются, как правило, для оценки текущих изменений в развитии населения в целом, например, как составляющие при расчете его численности.

Калктын табигый өсүүсү - аныкталган бир мезгилдин ичинде төрөлгөндөрдүн жана өлгөндөрдүн санынын ортосундагы айырманын абсолюттук өлчөмү. Бул өлчөм оң да, терс да болушу мүмкүн.

Төрөлүүнүн жана өлүүнүн жалпы коэффициенти - календарлык жылдын ичинде, тиешелүүлүгүнө жараша, төрөлгөндөрдүн жана өлгөндөрдүн санынын туруктуу калктын бир жылдагы орточо санына карата катышы. Промилле менен эсептелет (калктын 1000ине эсептегенде).

Табигый өсүү коэффициенти - төрөлүүнүн жана өлүүнүн жалпы коэффициенттеринин айырмасы. Промилле менен эсептелет.

Никелешүүнүн жана ажырашуунун жалпы коэффициенти - календарлык жылдын ичинде катталган никелешүүлөрдүн жана ажырашуулардын санынын туруктуу калктын бир жылдагы орточо санына карата катышы. Төрөлүүнүн жана өлүүнүн жалпы коэффициенти да промилле менен эсептелет (калктын 1000ине эсептегенде).

Кичинекей балдардын өлүмүнүн коэффициенти - бир жашка чейинки өлгөндөрдүн санынын тирүү төрөлгөн балдардын санына катышы. Промилле менен эсептелет.

Төрөлгөндөгү өмүрдүн күтүлгөн узактыгы - эгерде бул муундун ар бир курактагы өлүү деңгээли учурдагы мезгилдегидей болсо, төрөлгөн муундун бир адамы орточо эсеп менен жашай турган жылдын саны.

Өлүмдүн себептери жөнүндө маалымат алуу булагы болуп, дарыгерлер же орто медициналык персонал тарабынан өлүмгө себеп болгон оору, кырсык, өлтүрүү, өзүн-өзү өлтүрүү жана башка тышкы таасирлер туурасында медициналык күбөлүктөргө киргизилген өлүм туурасында жазуулар эсептелет. Бул документтер өлүм жөнүндө акт жазуулары

***Естественный прирост населения** - абсолютная величина разности между числами родившихся и умерших за определенный период. Его величина может быть как положительной, так и отрицательной.*

***Коэффициенты рождаемости и смертности общие** - отношение, соответственно, числа родившихся живыми и числа умерших в течение календарного года к среднегодовой численности постоянного населения. Исчисляются в промилле (на 1000 населения).*

***Коэффициент естественного прироста** - разность общих коэффициентов рождаемости и смертности. Исчисляется в промилле.*

***Коэффициенты брачности и разводимости общие** - отношение числа зарегистрированных в течение календарного года браков и разводов к среднегодовой численности постоянного населения. Как и общие коэффициенты рождаемости и смертности, исчисляются в промилле (на 1000 населения).*

***Коэффициент младенческой смертности** - отношением числа умерших в возрасте до 1 года к числу родившихся живыми. Исчисляется в промилле.*

***Ожидаемая продолжительность жизни при рождении** - число лет, которое в среднем предстояло бы прожить одному человеку из поколения родившихся при условии, что на протяжении всей жизни этого поколения уровень смертности в каждом возрасте останется таким, как в данный период.*

Источником информации о причинах смерти являются записи в медицинских свидетельствах о смерти, составляемых врачом или средним медицинским персоналом относительно заболевания, несчастного случая, убийства, самоубийства и другого внешнего воздействия, послуживших причиной смерти. Эти документы вместе с актовыми за-

менен бирге мамлекеттик статистика органдарына иштеп чыгууга жиберилет.

2000-ж. баштап, өлүмдүн себептери жөнүндө маалымат БСУнун 10-кайракароосундагы ооруларды, кырсыктарды жана өлүмдүн себептеринин эл аралык статистикалык классификациясынын (ЭОК-10) негизинде мамлекеттик статистика органдары тарабынан иштелип чыгат. 2004-ж. тартып БСУ тарабынан сунуш кылынган тирүү төрөлүүнүн жана тиешелүүлүгүнө жараша, ымыркайлардын өлүмүнүн критерийлерине өтүү ишке ашырылды.

Өлүмдүн себептери боюнча өлүү коэффициенти - көрсөтүлгөн өлүмдүн себептери боюнча өлгөндөрдүн санынын кезектеги баа боюнча туруктуу калктын орточо жылдык санына карата катышы. Алар өлүүнүн жалпы коэффициентинен айырмаланып, калктын 1000 адамына эмес, 100 000 адамына эсептелди.

Калктын **миграциясы** жөнүндө маалымат Кыргыз Республикасынын Өкмөтүнө караштуу Мамлекеттик каттоо кызматы тарабынан көрсөтүлгөн, каттоого турууда жана андан чыгууда адрестик барактар менен бирге толтурулуучу статистикалык эсепке алуунун келүү жана кетүү талондорун иштеп чыгуунун натыйжасында алынат. «Келүүчүлөр» жана «кетүүчүлөр» түшүнүктөрү бир кыйла шарттуу түшүнүк, анткени бир эле адам бир жылдын ичинде жашаган жерин бир нече жолу алмаштырышы мүмкүн.

писями о смерти направляются для разработки в органы государственной статистики.

Разработка данных об умерших по причинам смерти с отчета за 2000г. производится органами государственной статистики на основании Международной статистической классификации болезней, травм и причин смерти 10-го пересмотра ВОЗ (МКБ-10). С 2004г. осуществлен переход на критерии живорождения и, соответственно, младенческой смертности, рекомендованные ВОЗ.

Коэффициенты смертности по причинам смерти - отношение чисел умерших от указанных причин смерти к среднегодовой численности постоянного населения по текущей оценке. В отличие от общих коэффициентов смертности, они рассчитаны не на 1000, а на 100 000 населения.

Данные о миграции населения являются результатом разработки талонов статистического учета регистрации и выбытия, предоставляемых Государственной регистрационной службой при Правительстве Кыргызской Республики, которые составляют одновременно с адресными листками при регистрации и выписке. Понятия “прибывшие” и “выбывшие” содержат некоторую условность, так как одно и то же лицо может в течение года менять место жительства не один раз.

**3.1. НЕГИЗГИ ДЕМОГРАФИЯЛЫК КӨРСӨТКҮЧТӨР
ОСНОВНЫЕ ДЕМОГРАФИЧЕСКИЕ ПОКАЗАТЕЛИ**

	2011	2012	2013	2014	2015	
Туруктуу калктын саны – бардыгы (жылдын аягына карата), миң адам	5551,9	5663,1	5776,6	5895,1	6019,5	<i>Численность постоянного населения</i>
шаардык айылдык	1884,4	1900,2	1943,6	1986,7	2029,5	<i>- всего (на конец года), тыс. человек</i>
Калктын жалпы санынын ичинен:	3667,5	3762,9	3833,0	3908,4	3990,0	<i>городское сельское</i>
эмгекке жарамдуу жашка чейинкилер	1801,4	1845,0	1895,3	1949,2	2007,9	<i>Из общей численности население в возрасте:</i>
эмгекке жарамдуулар	3383,7	3439,7	3488,1	3537,5	3585,7	<i>моложе трудоспособного</i>
эмгекке жарамдуу жаштан улуулар	366,8	378,4	393,2	408,4	425,9	<i>трудо-способном старше трудоспособного</i>
Төрөлгөндө күтүлгөн өмүрдүн узактыгы, жаш:						<i>Ожидаемая продолжительность жизни при рождении, лет:</i>
экөө тең	69,6	70,0	70,2	70,4	70,6	<i>оба пола</i>
эркектер	65,7	66,1	66,3	66,5	66,7	<i>мужчины</i>
аялдар	73,7	74,1	74,3	74,5	74,8	<i>женщины</i>
Калктын 1000ине:						<i>На 1000 населения:</i>
төрөлгөндөр	27,1	27,6	27,2	27,7	27,4	<i>родившиеся</i>
өлгөндөр	6,5	6,5	6,1	6,1	5,8	<i>умершие</i>
анын ичинде						<i>в том числе</i>
1 жашка чейинки балдар (төрөлгөн 1000 балага)	21,1	20,0	19,9	20,2	18,0	<i>дети в возрасте до 1 года (на 1000 родившихся)</i>
табигый өсүү	20,6	21,1	21,1	21,6	21,6	<i>естественный прирост</i>
никелешүү	10,2	9,8	9,4	9,4	8,7	<i>браки</i>
ажырашуу	1,6	1,6	1,6	1,6	1,4	<i>разводы</i>
калктын миграциялык агымы	-7,1	-1,3	-1,3	-1,3	-0,7	<i>миграционный отток</i>

3.2. ТУРУКТУУ КАЛКТЫН САНЫ ЖАНА ЖЫШТЫГЫ
ЧИСЛЕННОСТЬ И ПЛОТНОСТЬ ПОСТОЯННОГО НАСЕЛЕНИЯ

Жылдар Годы	Бардык калк, миң адам Все население, тыс. человек	анын ичинде - в том числе		Калктын жалпы санына, карата пайыз менен В общей численности населения, процентов		1 км ² калктын туура келген саны Число жителей на 1 км ²
		шаардык городское	айылдык сельское	шаардык городское	айылдык сельское	
2012	5551,9	1884,4	3667,5	33,9	66,1	28
2013	5663,1	1900,2	3762,9	33,6	66,4	28
2014	5776,6	1943,6	3833,0	33,6	66,4	29
2015	5895,1	1986,7	3908,4	33,7	66,3	30
2016	6019,5	2029,5	3990,0	33,7	66,3	30

Бөлүмдүн бул жана кийинки таблицаларында калктын саны жөнүндө маалыматтар 1-январга карата баалоо боюнча алынды.

В этой и последующих таблицах раздела данные о численности населения приведены по оценке на 1 января.

3.3. КАЛКТЫН САНЫНЫН ӨСҮШҮНҮН ОРТОЧО ЖЫЛДЫК ТЕМПИ
(пайыз менен)

СРЕДНЕГОДОВЫЕ ТЕМПЫ ПРИРОСТА ЧИСЛЕННОСТИ НАСЕЛЕНИЯ
(в процентах)

Жылдар Годы	Бардык калк Все население	анын ичинде - в том числе	
		шаардык городское	айылдык сельское
2011	1,4	1,2	1,4
2012	2,0	0,8	2,6
2013	2,0	2,3	1,9
2014	2,1	2,2	2,0
2015	2,1	2,2	2,1

2011-ж. салыштырмалуу 2012-ж. шаар калкынын эң төмөнкү өсүүсү 13 шаар тибиндеги поселоктун айылдык калктуу пункт болуп өзгөрүлүшүнө байланыштуу болду.

Более низкий прирост городского населения в 2012г., по сравнению с 2011г., связан с преобразованием 13 поселков городского типа в сельские населенные пункты.

3.4. ТУРУКТУУ КАЛКТЫ КУРАКТЫК ТОПТОР БОЮНЧА БӨЛҮШТҮРҮҮ
РАСПРЕДЕЛЕНИЕ ПОСТОЯННОГО НАСЕЛЕНИЯ
ПО ВОЗРАСТНЫМ ГРУППАМ

	Миң адам		Жыйынтыкка карата пайыз менен		Бул курактагы 1000 аялга туура келген эркектердин саны	
	Тыс. человек		В процентах к итогу		На 1000 женщин данного возраста приходится мужчин	
	2013	2016	2013	2016	2013	2016
Бардык калк						
Все население	5663,1	6019,5	100	100	977	981
анын ичинен курагы, жашы:						
<i>в том числе</i>						
<i>в возрасте, лет:</i>						
0 - 9	1245,8	1395,5	22,0	23,2	1044	1051
10 - 19	1052,6	1025,9	18,6	17,0	1036	1039
20 - 29	1112,2	1150,8	19,6	19,1	1012	1020
30 - 39	756,0	835,7	13,3	13,9	999	1007
40 - 49	631,8	646,3	11,2	10,7	942	946
50 - 59	485,2	538,5	8,6	9,0	881	881
60 - 69	201,2	267,6	3,6	4,5	770	770
70 - 79	124,3	104,5	2,2	1,7	658	637
80 жана андан улуулар	54,0	54,7	0,9	0,9	542	540
<i>80 и старше</i>						
Калктын жалпы санынан жаш курактары:						
<i>Из общей численности население в возрасте:</i>						
Эмгекке жарамдуу жашка чейинкилер	1845,0	2007,9	32,6	33,3	1042	1047
<i>Моложе трудоспособного</i>						
Эмгекке жарамдуулар	3439,7	3585,7	60,7	59,6	1025	1036
<i>Трудоспособном</i>						
Эмгекке жарамдуу жаштан улуулар	378,4	425,9	6,7	7,1	444	434
<i>Старше трудоспособного</i>						

3.5. ЭРКЕКТЕР МЕНЕН АЯЛДАРДЫН САНЫ
 ЧИСЛЕННОСТЬ МУЖЧИН И ЖЕНЩИН

Жыл-дар Годы	Туруктуу калктын саны, миң адам Численность постоянного населения, тыс. человек	анын ичинде - в том числе		Калктын жалпы санына, карата пайыз менен В общей численности населения, процентов	
		эркектер мужчины	аялдар женщины	эркектер мужчины	аялдар женщины
2012	5551,9	2741,7	2810,2	49,4	50,6
2013	5663,1	2798,8	2864,3	49,4	50,6
2014	5776,6	2856,6	2920,0	49,4	50,6
2015	5895,1	2917,0	2978,1	49,5	50,5
2016	6019,5	2980,9	3038,6	49,5	50,5

3.6. 2016-ж. 1-январына карата эркектер менен аялдардын курактык топтору боюнча бөлүнүшү

Распределение мужчин и женщин по возрастным группам на 1 января 2016г.

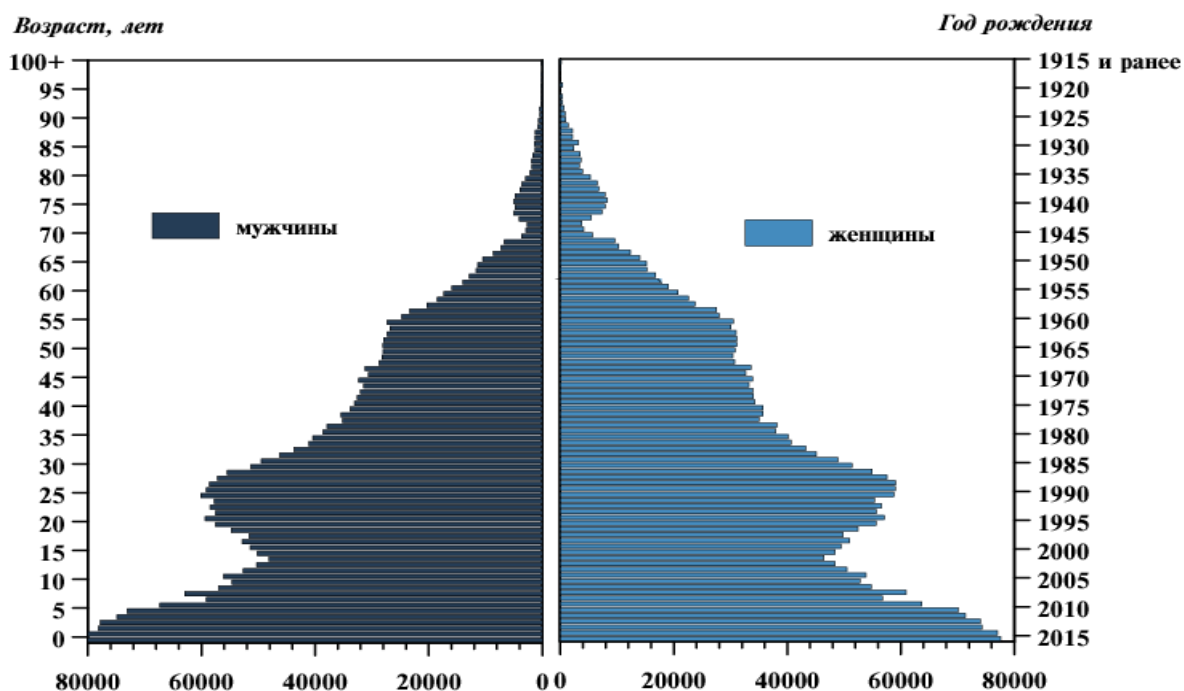

2016-ж. башына карата калктын орточо курагы 27,4 жашты түздү, эркектер - 26,4, аялдар - 28,3 жаш.

На начало 2016г. средний возраст населения составил 27,4 лет, мужчин - 26,4, женщин - 28,3 лет.

3.7. КАЛКТЫН УЛУТТУК КУРАМЫ
(жылдын башына карата)
НАЦИОНАЛЬНЫЙ СОСТАВ НАСЕЛЕНИЯ
(на начало года)

	Көрсөтүлгөн улуттун адамдарынын саны, миң адам <i>Число лиц данной национальности, тыс. человек</i>		Жалпы санга карата пайыз менен <i>В процентах к общей численности</i>		
	2013	2016	2013	2016	
Бардык улуттар анын ичинен:	5663,1	6019,5	100	100	Все национальности
					<i>в том числе:</i>
кыргыздар	4099,4	4393,1	72,4	73,0	<i>кыргызы</i>
азербайжандар	18,5	19,6	0,3	0,4	<i>азербайджанцы</i>
армяндар	0,8	0,8	0,0	0,0	<i>армяне</i>
белорустар	1,1	0,9	0,0	0,0	<i>белорусы</i>
грузиндер	0,6	0,6	0,0	0,0	<i>грузины</i>
дунгандар	63,0	67,6	1,1	1,1	<i>дунгане</i>
еврейлер	0,5	0,5	0,0	0,0	<i>евреи</i>
казактар	33,4	34,6	0,6	0,6	<i>казахи</i>
корейлер	16,8	17,0	0,3	0,3	<i>корейцы</i>
латыштар	0,1	0,1	0,0	0,0	<i>латыши</i>
литвалыктар	0,1	0,1	0,0	0,0	<i>литовцы</i>
молдавандар	0,4	0,4	0,0	0,0	<i>молдаване</i>
немистер	8,6	8,4	0,2	0,1	<i>немцы</i>
орустар	375,4	360,6	6,6	6,0	<i>русские</i>
тажиктер	49,1	52,7	0,9	0,9	<i>таджики</i>
татарлар	28,3	27,5	0,5	0,5	<i>татары</i>
түрктөр	40,4	42,3	0,7	0,7	<i>турки</i>
түркмөндөр	2,1	2,1	0,1	0,0	<i>туркмены</i>
өзбектер	816,2	878,6	14,4	14,6	<i>узбеки</i>
уйгурлар	51,4	54,8	0,9	0,9	<i>уйгуры</i>
украиндер	15,5	12,7	0,3	0,2	<i>украинцы</i>
чечендер	1,7	1,7	0,0	0,0	<i>чеченцы</i>
эстондор	0,1	0,1	0,0	0,0	<i>эстонцы</i>
башка улуттар	39,6	42,7	0,7	0,7	<i>другие национальности</i>

3.8. КАЛКТЫН ТАБИГЫЙ КЫЙМЫЛЫНЫН
ЖАЛПЫ КОЭФФИЦИЕНТТЕРИ
ОБЩИЕ КОЭФФИЦИЕНТЫ ЕСТЕСТВЕННОГО
ДВИЖЕНИЯ НАСЕЛЕНИЯ

Жылдар Годы	Калктын 1000ине На 1000 населения			Төрөлгөн ар бир 1000 баланын ичинен бир жашка чейинки өлгөн балдардын саны Число детей, умерших в возрасте до одного года, на 1000 родившихся
	төрөлгөн- дөр родившихся	өлгөндөр умерших	табигый өсүү естествен- ный прирост	
2011	27,1	6,5	20,6	21,1
2012	27,6	6,5	21,1	20,0
2013	27,2	6,1	21,1	19,9
2014	27,7	6,1	21,6	20,2
2015	27,4	5,8	21,6	18,0

3.9. НИКЕЛЭШҮҮЛӨР ЖАНА АЖЫРАШУУЛАР
БРАКИ И РАЗВОДЫ

Жылдар Годы	Саны - Число		Калктын 1000ине На 1000 населения	
	никелешүүлөр браков	ажырашуулар разводов	никелешүүлөр браков	ажырашуулар разводов
2011	56509	8705	10,2	1,6
2012	55176	8698	9,8	1,6
2013	53578	9052	9,4	1,6
2014	54942	9235	9,4	1,6
2015	52043	8588	8,7	1,4

Ажырашуулардын болжол менен үчтөн бир бөлүгү үйлөнгөндөрү 5 жыл боло элек, түгөйлөргө туура келет, ал эми ажырашкандардын жалпы санынын ичинен алардын үлүшү өсүүдө.

Около трети разводов приходится на пары, состоявшие в браке менее 5 лет, и их доля в общем числе расторгаемых браков ежегодно увеличивается.

3.10. ӨЛҮМДҮН НЕГИЗГИ СЕБЕПТЕРИ БОЮНЧА
КАЛКТЫН ӨЛҮМҮНҮН КОЭФФИЦИЕНТТЕРИ
(калктын 100 000ине туура келген өлгөндөрдүн саны)

КОЭФФИЦИЕНТЫ СМЕРТНОСТИ НАСЕЛЕНИЯ
ПО ОСНОВНЫМ ПРИЧИНАМ СМЕРТИ
(число умерших на 100 000 населения)

	2011	2012	2013	2014	2015	
Бардык себептер менен өлгөндөрдүн саны	651,7	645,3	609,8	609,4	584,3	Всего умерших от всех причин
анын ичинде:						<i>в том числе:</i>
кан айлануу система-сынын оорулары	326,3	331,2	308,2	307,0	297,0	<i>от болезней системы кровообращения</i>
дем алуу органдарынын оорулары	47,2	45,2	37,9	37,6	30,9	<i>от болезней органов дыхания</i>
сырттан болгон таасирлердин натыйжасындагы кырсыктар, уулануулар жана башкалар	65,5	61,9	55,1	53,2	52,2	<i>травм, отравлений и некоторых других последствий воздействия внешних причин</i>
анын ичинен:						<i>из них:</i>
транспорттон болгон бөөдө кырсыктар (бардык түрлөрү)	16,9	16,5	17,9	15,3	15,6	<i>от транспортных несчастных случаев (всех видов)</i>
атайылап өзүнө зыян келтирүү	8,5	9,4	7,8	7,9	7,0	<i>от преднамеренного самоповреждения</i>
кол салуу	5,5	4,4	3,8	3,5	3,6	<i>от нападения</i>
капысынан чөгүп өлүү жана чөгүү	5,4	5,1	3,7	3,4	3,8	<i>от случайного утопления и погружения в воду</i>
капысынан алкогольдон уулануу	5,4	5,3	4,7	5,0	5,1	<i>от случайного отравления алкоголем</i>
шишик оорулары	61,3	59,4	61,0	64,3	64,5	<i>от новообразований</i>
тамак сиңирүү органдарынын оорулары	44,0	43,7	43,1	40,1	38,5	<i>от болезней органов пищеварения</i>
айрым жугуштуу жана мите оорулары	18,6	17,4	17,5	15,6	14,8	<i>от некоторых инфекционных и паразитарных болезней</i>

Кокусунан болгон кырсыктан өлгөн адамдардын болжол менен 80 пайызы эмгекке жарамдуу курактагы адамдарга туура келет.

Около 80 процентов умерших от несчастных случаев приходилось на лица трудоспособного возраста.

3.11. 2015-ж. КАЛКТЫН ТЫШКЫ МИГРАЦИЯСЫ
(адам)
ВНЕШНЯЯ МИГРАЦИЯ НАСЕЛЕНИЯ в 2015г.
(человек)

	Саны Число		Миграциялык өсүү, агым ¹	
	келгендер прибывших	кеткендер выбывших	Миграционный прирост, отток ¹	
Бардыгы	3559	7788	-4229	Всего
КМШ өлкөлөрү	3254	7572	-4318	Страны СНГ
Азербайжан	8	7	1	Азербайджан
Армения	1	-	1	Армения
Беларусь	4	28	-24	Беларусь
Казакстан	511	1447	-936	Казакстан
Молдова	1	-	1	Молдова
Россия	2070	6013	-3943	Россия
Тажикстан	259	30	229	Таджикистан
Түркмөнстан	7	-	7	Туркменистан
Өзбекстан	373	42	331	Узбекистан
Украина	20	5	15	Украина
КМШдан тышкары өлкөлөр анын ичинен:	305	216	89	Страны вне СНГ из них:
Афганистан	13	-	13	Афганистан
Германия	11	89	-78	Германия
Израиль	2	10	-8	Израиль
Канада	3	19	-16	Канада
Кытай	170	-	170	Китай
АКШ	8	50	-42	США
Түркия	27	23	4	Турция

¹ (-) «кемитүү» белгиси агымды билдирет.

¹ Знак «минус» (-) означает отток.

3.12. 2015-ж. УЛУТТАР БОЮНЧА ТЫШКЫ
МИГРАНТТАРДЫН БӨЛҮНҮШҮ

(адам)

РАСПРЕДЕЛЕНИЕ ВНЕШНИХ МИГРАНТОВ
ПО НАЦИОНАЛЬНОСТЯМ в 2015г.

(человек)

	Саны Число		Миграциялык өсүү, агым ¹ <i>Миграционный прирост, отток</i> ¹	
	келгендер <i>прибывших</i>	кеткендер <i>выбывших</i>		
Бардык улуттар	3559	7788	-4229	<i>Все национальности</i>
анын ичинде				<i>в том числе:</i>
кыргыздар	1649	2142	-493	<i>кыргызы</i>
азербайжандар	28	68	-40	<i>азербайджанцы</i>
армяндар	10	7	3	<i>армяне</i>
белорустар	5	9	-4	<i>белорусы</i>
грузиндер	3	5	-2	<i>грузины</i>
дунгандар	47	111	-64	<i>дунгане</i>
еврейлер	1	9	-8	<i>евреи</i>
казактар	58	204	-146	<i>казахи</i>
корейлер	95	83	12	<i>корейцы</i>
латыштар	1	3	-2	<i>латыши</i>
литвалыктар	-	2	-2	<i>литовцы</i>
молдавандар	1	-	1	<i>молдаване</i>
немистер	31	150	-119	<i>немцы</i>
орустар	779	3385	-2606	<i>русские</i>
тажиктер	32	29	3	<i>таджики</i>
татарлар	82	296	-214	<i>татары</i>
түрктөр	33	47	-14	<i>турки</i>
түркмөндөр	1	-	1	<i>туркмены</i>
өзбектер	336	626	-290	<i>узбеки</i>
уйгурлар	106	93	13	<i>уйгуры</i>
украиндер	51	269	-218	<i>украинцы</i>
эстондор	-	2	-2	<i>эстонцы</i>
чечендер	4	11	-7	<i>чеченцы</i>
башка улуттар	206	237	-31	<i>другие национальности</i>

¹ (-) «кемитүү» белгиси агымды билдирет.

¹ Знак «минус» (-) означает отток.

4. ЧАРБА ЖҮРГҮЗҮҮЧҮ СУБЪЕКТИЛЕРДИН ЖАЛПЫ МҮНӨЗДӨМӨСҮ

ОБЩАЯ ХАРАКТЕРИСТИКА ХОЗЯЙСТВУЮЩИХ СУБЪЕКТОВ

Бөлүмдө статистикалык бирдиктердин жалпы мамлекеттик регистринин (СБЖМР) маалыматтар базасына киргизилген Кыргыз Республикасынын иштеп жаткан чарба жүргүзүүчү субъектилери жөнүндө маалыматтар берилген.

СБЖМР - бул Кыргыз Республикасынын аймагында чарба жүргүзүп жаткан бардык субъектилерди: ишканаларды, уюмдарды, бирикмелерди, мекемелерди, дыйкан (фермер) чарбаларын жана жеке ишкерлерди мамлекеттик эсепке алуунун жана идентификациялоонун бирдиктүү системасы.

СБЖМРдин субъектилерин эсепке алуу жана маалыматтарын актуалдаштыруу иши мамлекеттик статистика органдары тарабынан бардык администрациялык-аймактык деңгээлдеги мамлекеттик органдары жана аткаруу бийлигинин органдары менен бирдикте ишке ашырылат.

СБЖМР чөлкөмдөр, экономика ишмердигинин түрлөрү, менчик формасы, уюштуруу укук формасы боюнча ишкердикти жүргүзүшкөн чарба жүргүзүүчү субъектилердин саны жөнүндө маалыматтарды алуу мүмкүнчүлүгүн камсыз кылат.

В разделе приводятся данные о действующих хозяйствующих субъектах Кыргызской Республики, включенных в базу данных Единого государственного регистра статистических единиц (ЕГРСЕ).

ЕГРСЕ представляет собой единую систему государственного учета и идентификации всех субъектов хозяйственной деятельности на территории Кыргызской Республики: предприятий, организаций и объединений, учреждений, крестьянских (фермерских) хозяйств и индивидуальных предпринимателей.

Учет субъектов и актуализация данных ЕГРСЕ осуществляется органами государственной статистики во взаимодействии с государственными органами и органами исполнительной власти на всех административно-территориальных уровнях.

ЕГРСЕ обеспечивает возможность получения данных о количестве субъектов хозяйственной деятельности по регионам, видам экономической деятельности, формам собственности, организационно-правовым формам.

4.1. ИШТЕП ЖАТКАН ЧАРБА ЖҮРГҮЗҮҮЧҮ СУБЪЕКТИЛЕРДИ
ЭКОНОМИКАЛЫК ИШМЕРДИКТИН ТҮРЛӨРҮ БОЮНЧА
БӨЛҮШТҮРҮҮ

(1-январга карата; бирдик)

РАСПРЕДЕЛЕНИЕ ДЕЙСТВУЮЩИХ ХОЗЯЙСТВУЮЩИХ СУБЪЕКТОВ
ПО ВИДАМ ЭКОНОМИЧЕСКОЙ ДЕЯТЕЛЬНОСТИ
(на 1 января; единиц)

	2015	2016	
Бардыгы	603643	637624	Всего
анын ичинен:			<i>из них:</i>
Айыл чарбасы, токой чарбасы жана балык уулоочулук	385260	401723	<i>Сельское хозяйство, лесное хозяйство и рыболовство</i>
Пайдалуу кендерди казуу	485	562	<i>Добыча полезных ископаемых</i>
Иштетүүчү өндүрүшү (иштетүү өнөр жайы)	14070	15421	<i>Обрабатывающие произ- водства (обрабатываю- щая промышленность)</i>
Электр энергия, газ, буу жана кондицияланган аба менен камсыздоо (жабдуу)	175	180	<i>Обеспечение (снабжение) электроэнергией, газом, паром и кондициониро- ванным воздухом</i>
Суу менен жабдуу, тазалоо, калдыктарды иштетүү жана кайра пайдалануучу чийки затты алуу	415	446	<i>Водоснабжение, очистка, обработка отходов и получение вторичного сырья</i>
Курулуш	4902	5735	<i>Строительство</i>
Дүң жана чекене соода; автомобилдерди жана мотоциклдерди ондоо	100941	108153	<i>Оптовая и розничная торговля; ремонт авто- мобилей и мотоциклов</i>
Транспорт ишмердиги жана жүктөрдү сактоо	35353	37719	<i>Транспортная деятель- ность и хранение грузов</i>
Мейманкалардын жана ресторандардын ишмердиги	11223	12298	<i>Деятельность гостиниц и ресторанов</i>
Маалымат жана байланыш	3074	3347	<i>Информация и связь</i>
Финансылык ортотмчулук жана камсыздандыруу	2673	2717	<i>Финансовое посредничество и страхование</i>

ОБЩАЯ ХАРАКТЕРИСТИКА ХОЗЯЙСТВУЮЩИХ СУБЪЕКТОВ

уландысы

продолжение

	2015	2016	
Кыймылсыз мүлк операциялары	4755	5254	<i>Операции с недвижимым имуществом</i>
Кесиптик, илимий жана техникалык ишмердик	8715	9775	<i>Профессиональная, научная и техническая деятельность</i>
Административдик жана көмөкчү ишмердик	1894	2218	<i>Административная и вспомогательная деятельность</i>
Мамлекеттик башкаруу жана коргоо, милдеттүү социалдык камсыздандыруу	2835	2747	<i>Государственное управление и оборона; обязательное социальное обеспечение</i>
Билим берүү	5826	6270	<i>Образование</i>
Саламаттыкты сактоо жана калкты социалдык жактан тейлөө	3820	3988	<i>Здравоохранение и социальное обслуживание населения</i>
Искусство, көңүл ачуу жана эс алуу	3739	3992	<i>Искусство, развлечения и отдых</i>
Башка тейлөө ишмердиги	13374	14959	<i>Прочая обслуживающая деятельность</i>
Жалданма жумушчулар менен жеке үй чарбасынын ишмердиги; жеке үй чарбасынын ар түрдүү товарларды жана жеке керектөө үчүн кызмат көрсөтүүлөрдү өндүрүү	59	63	<i>Деятельность частных домашних хозяйств с наемными работниками; производство частными домашними хозяйствами разнообразных товаров и услуг для собственного потребления</i>
Экстерриториялуу уюмдардын ишмердиги	55	57	<i>Деятельность экстерриториальных организаций</i>

4.2. ИШТЕП ЖАТКАН ЧАРБА ЖҮРГҮЗҮҮЧҮ СУБЪЕКТИЛЕРДИ
МЕНЧИКТИН ФОРМАЛАРЫ БОЮНЧА БӨЛҮШТҮРҮҮ
(1-январга карата)

РАСПРЕДЕЛЕНИЕ ДЕЙСТВУЮЩИХ ХОЗЯЙСТВУЮЩИХ СУБЪЕКТОВ
ПО ФОРМАМ СОБСТВЕННОСТИ
(на 1 января)

	Чарба жүргүзүүчү субъектилердин саны, бирдик <i>Число хозяйствующих субъектов, единиц</i>		Жыйынтыкка карата пайыз менен <i>В процентах к итогу</i>		
	2015	2016	2015	2016	
Бардыгы	603643	637624	100	100	Всего
анын ичинде:					<i>в том числе:</i>
мамлекеттик менчик	6994	7165	1,2	1,1	<i>государственная собственность</i>
муниципалдык менчик	5191	5132	0,8	0,8	<i>муниципальная собственность</i>
жеке менчик	591397	625263	97,9	98,1	<i>частная собственность</i>
башка мамлекеттердин жана эл аралык уюмдардын жеке менчиги	61	64	0,0	0,0	<i>собственность других государств и международных организаций</i>

5. УЛУТТУК ЭСЕП СИСТЕМАСЫ СИСТЕМА НАЦИОНАЛЬНЫХ СЧЕТОВ

Кыргыз Республикасында Улуттук эсеп системасы (УЭС) 1993-жылдан тартып түзүлө баштаган. Ал базар мамилелерине өтүп жаткан өлкөнүн экономикасынын уюштуруу жана иштөө өзгөчөлүктөрүн эске алуу менен түзүлгөн.

Улуттук эсеп системасынын маныси экономиканын өнүгүшүндөгү кайталап өндүрүү процессинин ар кандай баскычындагы жалпы көрсөткүчтөрдү эсептеп чыгууда жана аларды өз ара байланыштырууда турат. Кайталап өндүрүүнүн ар бир баскычына атайын эсеп же эсептер тобу туура келет. Ошентип өндүрүлгөн товарлардын жана кызмат көрсөтүүлөрдүн наркынын, ошондой эле кошумча нарктын кыймылын өндүрүлгөндөн тартып пайдаланууга чейин байкоого мүмкүнчүлүк түзүлөт.

Системанын негизги көрсөткүчү болуп **ички дүң продукт** эсептелет, ал өлкөбүздүн экономикасынын бардык тармактарында өндүрүлгөн жана акыркы керектөөгө, топтоого жана экспортко багытталган товарлар менен кызмат көрсөтүүлөрдүн наркын мүнөздөйт.

Өндүрүштүн баскычы дүң чыгаруунун, арадагы керектөөнүн жана ички дүң продуктулардын көрсөткүчтөрү менен мүнөздөлөт.

Товарларды **чыгаруу** жана тейлөө кызматтарын көрсөтүү бул экономиканын бирдик-резиденттеринин отчеттук мезгилдеги өндүрүштүк ишмердигинин натыйжасында чыгарган товарлар менен кызмат көрсөтүүлөрүнүн наркынын суммасын көрсөтөт. **Негизги баа** менен эсептелинип, атап айтканда продуктулар са-

Система национальных счетов (СНС) начала формироваться в Кыргызской Республике с 1993г. Она построена с учетом специфики организации и функционирования экономики страны, находящейся на переходном этапе к рыночным отношениям.

Суть системы национальных счетов сводится к расчету обобщающих показателей развития экономики на различных стадиях процесса воспроизводства и взаимной увязке этих показателей между собой. Каждой стадии воспроизводства соответствует специальный счет или группа счетов. Таким образом, имеется возможность проследить движение стоимости произведенных товаров и услуг, а также добавленной стоимости, от производства до использования.

*Ключевым показателем системы является **валовой внутренний продукт**, характеризующий стоимость товаров и услуг, произведенных в стране во всех отраслях экономики и предназначенных для конечного потребления, накопления и экспорта.*

Стадия производства характеризуется показателями валового выпуска, промежуточного потребления и валового внутреннего продукта.

***Выпуск** товаров и услуг представляет собой суммарную стоимость товаров и услуг, являющихся результатом производственной деятельности единиц-резидентов экономики в отчетном периоде. Рассчитывается в **основных ценах**, т.е. исключая налоги на продукты, но включая субсидии на них.*

лыгы чыгарылып, аларга салынган субсидия кошулуп эсептелет.

Арадагы керектөө отчеттук мезгилде өндүрүү процессинде толугу менен керектелген же башка түргө өзгөртүлгөн товарлар менен кызмат көрсөтүүлөрдүн наркынын баасынан турат. Негизги капиталдын керектөө наркы арадагы керектелүүлөрдүн курамына кирбейт.

Дүң кошумча нарк тармактардын деңгээлиндеги товарларды чыгаруу жана кызмат көрсөтүү менен арадагы керектөөлөрдүн ортосундагы айырма катары чыгарылат. «Дүң» термини көрсөткүчтүн өз ичине өндүрүү процессинде керектелген негизги капиталдын наркын камтыганын көрсөтөт.

Продуктуларга жана импортко таза салыктар. Салык өндүрүлгөн продукциялар менен көрсөтүлгөн кызматтын наркына түздөн түз байланыштуу болгон салыктардын өлчөмүн камтыйт. Продуктулардын салыгына төмөнкүлөр кирет: кошумча нарк салыгы, сатуудан түшкөн салыктар, акциздер ж.б. «Таза» термини салыктардан продуктулар менен импорттун тийиштүү субсидиялары алынып салынгандыгын билдирет. Субсидиялар - ишканаларга мамлекет тарабынан аныкталган айрым товарлардын түрлөрүн чыгаргандыгы жана кызмат көрсөтүүлөрү үчүн мамлекеттик бюджеттен компенсацияланбаган кезектеги төлөөлөр.

Ички дүң продукт өндүрүү баскычында экономика тармактарынын же секторлорунун дүң кошумча нарктарын кошуу жолу менен алынат. Ички дүң продукт рыноктук баа менен, башкача айтканда продуктулар менен импортко таза салыктарды киргизүү аркылуу эсептелет.

Промежуточное потребление состоит из стоимости товаров и услуг, которые трансформируются или полностью потребляются в процессе производства в отчетном периоде. Потребление стоимости основного капитала не входит в состав промежуточного потребления.

Валовая добавленная стоимость исчисляется на уровне отраслей как разность между выпуском товаров и услуг и промежуточным потреблением. Термин “валовая” указывает на то, что показатель включает потребленную в процессе производства стоимость основного капитала.

Чистые налоги на продукты и импорт. Налоги на продукты включают налоги, размер которых прямо зависит от стоимости произведенной продукции и оказанных услуг. К налогам на продукты относятся: налог на добавленную стоимость, налог с продаж, акцизы и др. Налоги на импорт - это налоги на импортируемые товары и услуги. Термин “чистые” означает, что налоги показаны за вычетом соответствующих субсидий на продукты и импорт. Субсидии - текущие некомпенсируемые выплаты из государственного бюджета предприятиям, при условии производства ими определенного вида товаров и услуг.

Валовой внутренний продукт на стадии производства получается путем суммирования валовых добавленных стоимостей секторов или отраслей экономики. Валовой внутренний продукт рассчитывается в рыночных ценах, т.е. включая чистые налоги на продукты и импорт.

Акыркы керектөө үй чарбаларынын акыркы керектөө чыгымдарынан, үй чарбаларынын жана жалпы коомдун жеке жана коллективдүү керектөөлөрүн, ошондой эле үй чарбаларын тейлешкен коммерциялык эмес уюмдардын акыркы керектөөлөрүн канааттандыруучу мамлекеттик мекемелердин акыркы керектөө чыгымдарынан турат. Мындай топтоо, акыркы керектөө чыгымдарын ким каржылаарын көрсөтөт.

Үй чарбаларынын акыркы керектөө чыгымдарына үй чарбаларынын бардык соода ишканаларынан, шаар базарларынан жана уюшулбаган (көчө) соодалардан товарларды сатып алууга, турмуш тиричилик жактан тейлөө ишканаларынын, жүргүнчү ташуучу транспорттун, байланыштын, мейманканалардын, акы алуучу маданият, саламаттыкты сактоо, билим берүү мекемелеринин акы төлөнүүчү кызматына жумшаган чыгымдары, ошондой эле өздөрү өндүргөн, эмгек акы катары алынган жана керектеген натуралай товарлар (менчик көмөкчү чарбалардын айыл чарба азыктары, өзүмдүк үйдө жашагандыгы боюнча шарттуу эсептелген кызмат көрсөтүү) жана кызмат көрсөтүүлөр кирет.

Жеке муктаждыктарды тейлөөчү мамлекеттик мекемелердин акыркы керектөө чыгымдары жеке керектөөгө ылайыкталган керектөө товарлары жана кызмат көрсөтүүлөргө мамлекеттик мекемелер секторлору тарабынан бөлүнгөн чыгымдардан турат. Мындай чыгымдар мамлекеттик бюджеттен жана салык чогултуулардан жана башка мамлекеттик кирешелерден алынган бюджеттен тышкары фонддордун каражаттарынын эсебинен каржыланат. Бул чыгымдарга билим берүү, саламаттыкты сактоо, маданият тармактарына акысыз (калк

Конечное потребление складывается из расходов на конечное потребление домашних хозяйств, расходов на конечное потребление государственных учреждений, удовлетворяющих индивидуальные и коллективные потребности домашних хозяйств и общества в целом, а также расходов на конечное потребление некоммерческих организаций, обслуживающих домашние хозяйства. Такая группировка показывает, кто финансирует расходы на конечное потребление.

Расходы на конечное потребление домашних хозяйств включают расходы домашних хозяйств на приобретение потребительских товаров и услуг во всех торговых предприятиях, на городских рынках и через неорганизованную (уличную) торговлю, предприятиях бытового обслуживания, пассажирского транспорта, связи, гостиницах, платных учреждениях культуры, здравоохранения, образования, а также потребление товаров и услуг в натуральной форме - произведенных для себя (сельскохозяйственная продукция личных подсобных хозяйств, условно исчисленные услуги по проживанию в собственном жилище) и полученных в качестве оплаты труда.

Расходы на конечное потребление государственных учреждений, удовлетворяющих индивидуальные потребности, состоят из расходов сектора государственных учреждений на потребительские товары и услуги, предназначенные для индивидуального потребления. Такие расходы финансируются за счет государственного бюджета и внебюджетных фондов из средств, полученных в результате сбора налогов и из других доходов государства. В эти расходы включаются расходы предприятий и организаций,

үчүн) кызмат көрсөтүүчү ишканалар менен уюмдардын чыгымдары кирет.

Жамааттык муктаждыктарды камсыз кылуучу мамлекеттик мекемелердин акыркы керектөө чыгымдары. Бул көрсөткүчтүн мурдагылардан айырмасы, анда айрым үй чарбаларын эле эмес, жалпы коомдун муктаждыктарын (коргоо, башкаруу, жол чарбасы, бюджеттин каражатынын жана бюджеттен тышкаркы фонддордун эсебинен төлөнүүчү илимий ишмердиктер, коммуналдык чарбалар, айыл чарбасын тейлөөчү уюмдардын кызмат көрсөтүүлөрү) камсыз кылуучу ишканалар менен уюмдардын мамлекеттик бюджеттин эсебинен кызмат көрсөтүүлөр эсепке алынат.

Үй чарбаларын тейлөөчү коммерциялык эмес уюмдардын акыркы керектөөлөрүнүн чыгымдары - өзгөчөлөнгөн товарларды чыгарып жекече тейлөөлөрдү гана көрсөтөт деп шарттуу түрдө эсептелген коомдук уюмдардын чыгымдары. Буга коммерциялык ишканалар жана уюмдар өз кызматкерлерине көрсөткөн социалдык мүнөздөгү акысыз кызмат көрсөтүүлөрү да кирет.

Негизги капиталдын дүң жыйымы келечекте өндүрүштө пайдалануу аркылуу жаңы кирешени түзүү үчүн резиденттик бирдиктердин негизги капиталдын объектилерине каражат бөлүүлөрүн билдирет.

Материалдык жүгүртүү каражаттарынын запастарынын өзгөрүшү бүтпөгөн өндүрүштүн, даяр продукциялардын жаңа кайра сатылуучу товарлардын өндүрүштүк запастарынын өзгөрүлүшүн камтыйт. Белгилүү убакыттын ичиндеги запастын наркынын өзгөрүлүшү баанын өзгөрүлүү таасирин жоюу үчүн алынган мезгилдин рыноктук орточо баасы менен бааланган мезгилдин башындагы жана

оказывающих бесплатные (для населения) услуги в области здравоохранения, образования, культуры.

Расходы на конечное потребление государственных учреждений, удовлетворяющих коллективные потребности. Этот показатель отличается от предыдущего тем, что в нем учитываются услуги, оказываемые за счет государственного бюджета предприятиями и организациями, которые удовлетворяют потребности не отдельных домашних хозяйств, а общества в целом (расходы на оборону, управление, дорожное хозяйство, научную деятельность, оплаченную за счет средств бюджета и внебюджетных фондов, коммунальное хозяйство, услуги организаций, обслуживающих сельское хозяйство).

Расходы на конечное потребление некоммерческих организаций, обслуживающих домашние хозяйства - расходы общественных организаций, в отношении которых условно считается, что они предоставляют только индивидуальные товары и услуги. Сюда же включаются бесплатные услуги социального характера, оказываемые коммерческими предприятиями и организациями своим работникам.

Валовое накопление основного капитала представляет собой вложение резидентными единицами средств в объекты основного капитала для создания нового дохода в будущем путем использования их в производстве.

Изменение запасов материальных оборотных средств включает изменения производственных запасов, незавершенного производства, готовой продукции и товаров для перепродажи. Изменение стоимости запасов в течение данного периода рассчитывается как разность между стоимо-

аягындагы запастардын нарктарынын айырмасы катары эсептелет.

Баалуулуктардын таза алынышы - наркты сактап калуу үчүн сатылган баалуулуктарды чыгарып салгандан кийин сатып алынгандардын наркы: кымбат баалуу металлдар жана таштар, антиквардык буюмдар, коллекциялар жана башка сүрөт өнөрүнүн чыгармалары.

Товарлар жана кызмат көрсөтүүлөрдүн таза экспорту - товарлар менен кызмат көрсөтүүлөрдүн экспорту менен импортунун айырмасы катары аныкталат.

стью запасов на конец и на начало периода, оцененных в средних рыночных ценах рассматриваемого периода для устранения влияния изменения цен.

Чистое приобретение ценностей - стоимость покупок за вычетом продаж активов, приобретаемых как средство сохранения стоимости: драгоценных металлов и камней, антикварных изделий, коллекций и других произведений изобразительного искусства.

Чистый экспорт товаров и услуг рассчитывается как разница между экспортом и импортом товаров и услуг.

5.1. ИЧКИ ДҮҢ ПРОДУКТУНУН ӨНДҮРҮЛҮШҮ

(миллион сом)

ПРОИЗВОДСТВО ВАЛОВОГО ВНУТРЕННЕГО ПРОДУКТА

(миллионов сомов)

	2014			2015		
	Дүң чыгаруу <i>Валовой выпуск</i>	Арадагы керектөө <i>Промежуточное потребление</i>	Дүң кошумча нарк <i>Валовая добавленная стоимость</i>	Дүң чыгаруу <i>Валовой выпуск</i>	Арадагы керектөө <i>Промежуточное потребление</i>	Дүң кошумча нарк <i>Валовая добавленная стоимость</i>
Өндүрүлгөнү (негизги баа менен) - бардыгы <i>Произведено (в основных ценах) - всего</i>	808914,4	464151,5	344762,9	859851,4	487271,3	372580,1
анын ичинде: в том числе:						
товарларды өндүрүү <i>производство товаров</i>	472179,2	317483,7	154695,5	487524,8	327846,6	159678,2

уландысы

Продолжение

	2014			2015		
	Дүн чыгаруу <i>Валовой выпуск</i>	Арадагы керектөө <i>Промежуточное потребление</i>	Дүн кошумча нарк <i>Валовая добавленная стоимость</i>	Дүн чыгаруу <i>Валовой выпуск</i>	Арадагы керектөө <i>Промежуточное потребление</i>	Дүн кошумча нарк <i>Валовая добавленная стоимость</i>
тейлөөлөрдү өндүрүү (финансы ортомчулугунун кыйыр ченелүүчү кызмат көрсөтүүлөрүн кошкондо ¹⁾) <i>производство услуг (включая косвенно измеряемые услуги финансового посредничества¹⁾)</i>	336735,2	146667,8	190067,4	372326,6	159424,7	212901,9
Продуктуларга жана импортко таза салыктар <i>Чистые налоги на продукты и импорт</i>	55931,1		55931,1	51055,4		51055,4
Ички дүн продукт <i>Валовой внутренний продукт</i>	864845,5	464151,5	400694,0	910906,8	487271,3	423635,5

¹ Финансы ортомчуларынын менчиктен түшкөн кирешелери менен, кредиторлор төлөгөн пайыздарынын ортосундагы айырма.

¹ Разница между доходами от собственности, полученными финансовыми посредниками, и процентами, выплаченными их кредиторам.

5.2. ИЧКИ ДҮҢ ПРОДУКТУНУ ПАЙДАЛАНУУ ТҮЗҮЛҮШҮ
(иш жүзүндөгү азыркы баа менен)

СТРУКТУРА ИСПОЛЬЗОВАНИЯ ВАЛОВОГО ВНУТРЕННЕГО ПРОДУКТА
(в фактически действовавших ценах)

	2014		2015		
	Млн. сом	Жыйынтыкка карата пайыз менен <i>Млн. сомов</i> <i>В процентах к итогу</i>	Млн. сом	Жыйынтыкка карата пайыз менен <i>Млн. сомов</i> <i>В процентах к итогу</i>	
Ички дүң продукт	400694,0	100	423635,5	100	Валовой внутренний продукт
анын ичинде:					<i>в том числе:</i>
акыркы керектөөнүн чыгымдары	454676,1	113,5	447841,5	105,7	<i>расходы на конечное потребление</i>
анын ичинде:					<i>в том числе:</i>
үй чарбалары	380758,1	95,0	369697,4	87,3	<i>домашних хозяйств</i>
мамлекеттик башкаруу органдары	70014,6	17,5	74178,6	17,5	<i>органов государственного управления</i>
анын ичинде:					<i>в том числе:</i>
жеке товарлар жана кызмат көрсөтүүлөр	35673,8	8,9	37306,5	8,8	<i>на индивидуальные товары и услуги</i>
коллективдик тейлөөлөр	34340,8	8,6	36872,1	8,7	<i>на коллективные услуги</i>
үй чарбаларын тейлөөчү коммерциялык эмес уюмдар	3903,4	1,0	3965,5	0,9	<i>некоммерческих организаций, обслуживающих домашние хозяйства</i>

УЛУТТУК ЭСЕП СИСТЕМАСЫ

уландысы

продолжение

	2014		2015		
	Млн. сом	Жыйын-тыкка карата пайыз менен <i>В процентах к итогу</i>	Млн. сом	Жыйынтыкка карата пайыз менен <i>В процентах к итогу</i>	
	<i>Млн. сомов</i>		<i>Млн. сомов</i>		
дүң жыйым	147282,0	36,8	147131,0	34,7	<i>валовое накопление</i>
анын ичинде:					<i>в том числе:</i>
негизги капиталдын дүң жыйымы	130189,6	32,5	143021,2	33,8	<i>валовое накопление основного капитала</i>
баалуулуктардын таза алынышы	1408,8	0,4	2018,0	0,5	<i>чистое приобретение ценностей</i>
материалдык жүгүртүү каражаттарынын запастарынын өзгөрүшү	15683,6	3,9	2091,8	0,5	<i>изменение запасов материальных оборотных средств</i>
товарлардын жана кызмат көрсөтүүлөрдүн таза экспорту	-201264,1	-50,3	-152818,8	-36,0	<i>чистый экспорт товаров и услуг</i>
Өндүрүлгөн жана пайдаланылган ИДПнын ортосундагы статистикалык айырма	0,0	0,0	-18518,2	-4,4	<i>Статистическое расхождение между произведенным и использованным ВВП</i>

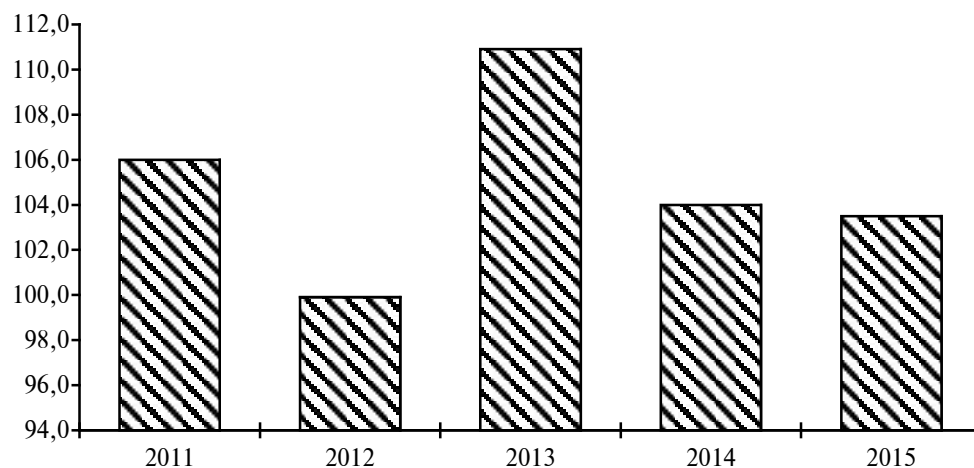
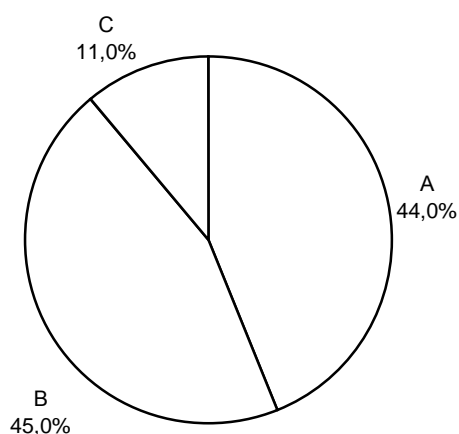
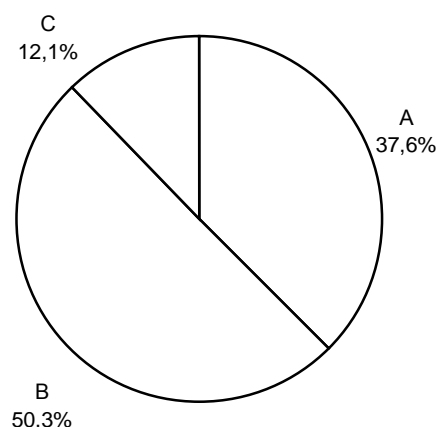
5.3. Ички дүн продуктуунун индекстери*(салыштырма баада; мурунку жылга карата пайыз менен)***Индексы валового внутреннего продукта***(в сопоставимых ценах; в процентах к предыдущему году)***5.4. Ички дүн продуктуунун өндүрүү түзүлүшү***(азыркы баа менен; жыйынтыкка карата пайыз менен)***Структура производства валового внутреннего продукта***(в текущих ценах; в процентах к итогу)***2011****2015**

- A Товарларды өндүрүү - *Производство товаров*
- B Тейлөөлөрдү өндүрүү - *Производство услуг*
- C Продуктуларга жана импортко таза салыктар - *Чистые налоги на продукты и импорт*

5.5. 2015-ж. ички дүң продуктуну пайдалануу түзүлүшү
(азыркы баа менен; пайыз менен)

Структура использования валового внутреннего продукта
в 2015г.

(в текущих ценах; в процентах)

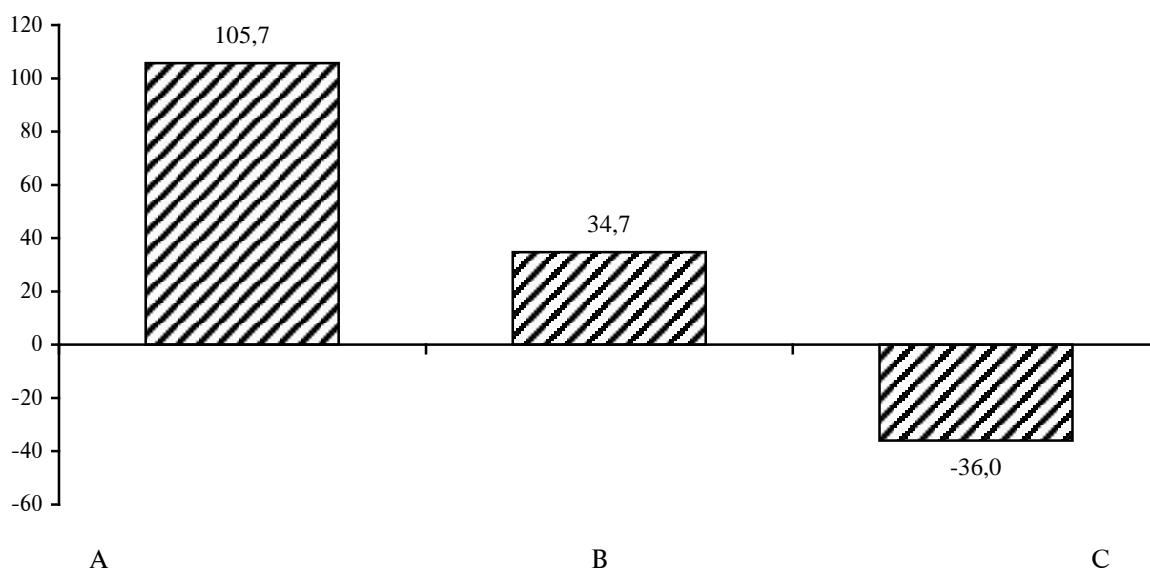

- А - Акыркы керектөө чыгымдары - *Расходы на конечное потребление*
- В - Дүң жыйым - *Валовое накопление*
- С - Товарлар менен тейлөөлөрдүн таза экспорту - *Чистый экспорт товаров и услуг*

6. ӨНӨР ЖАЙ ПРОМЫШЛЕННОСТЬ

Өнөр жай продукциясынын көлөмү чарба жүргүзүүчү субъекттер өндүргөн өнөр жай продукциясы, өндүрүштүк мүнөздөгү иш жана тейлөө көлөмүнүн маалыматтарынын суммасы катары аныкталат. Экономикалык ишмердиктин жана аймактын түрлөрү боюнча ай сайын жана жыл сайын нарк түрүндө эсепке алынат. Продукциянын көлөмү тууралуу маалыматтар отчеттук жылда болгон баа менен келтирилет. Өнөр жай ишканасынын продукциясынын көлөмү завод ыкмасы менен ички завод жүгүртүү наркысыз аныкталат. Даяр продукцияны чыгарган ишкана тарабынан акы төлөбөнгөн суроо-талап берүүчүнүн чийки зат менен материалдарынын наркы продукциянын көлөмүнө кирбейт.

Өнөр жай өндүрүшүнүн физикалык көлөмүнүн индекси - салыштырылып жаткан мезгилдин ичиндеги өндүрүлгөн материалдык баалуулуктардын массасынын (санынын) өзгөрүшүн мүнөздөөчү салыштырма көрсөткүч. Физикалык көлөмдүн индекси продукциялардын физикалык көлөмүнүн динамикасын талдоодо пайдаланылат. Продукциянын көлөмүнүн жеке жана жыйынтыкталган индекстери болот. Жеке индекс бир продукттун чыгарылышынын өзгөрүлүшүн чагылдырат жана салыштырылып жаткан мезгилдин ичиндеги продукциянын көлөмү менен натуралдык-буюмдук эсептелишинин катышы катары аныкталат. Продукциянын физикалык көлөмүнүн жыйынтыкталган индекси продукциялардын бир нече түрлөрүн камтыган физикалык көлөмдүн агрегацияланган өзгөрүүлөрүн мүнөздөйт. Индекс төмөнкүнү билдирет: продукциянын физикалык көлөмүнүн гана өзгөрүүсүнүн натыйжасында бардык продукциянын өндүрүлүшү да өзгөрөт.

Объем производства промышленной продукции определяется как сумма данных об объеме производства промышленной продукции, работ и услуг промышленного характера, произведенных хозяйствующими субъектами. Учитывается в стоимостном выражении в целом, по видам экономической деятельности и территории с месячной и годовой периодичностью. Данные об объеме продукции приводятся в ценах, действовавших в отчетном году. Объем продукции промышленного предприятия определяется по заводскому методу без стоимости внутризаводского оборота. Стоимость сырья и материалов заказчика, не оплачиваемых предприятием - изготовителем готовой продукции, в объем продукции не включается.

Индекс физического объема промышленного производства - относительный показатель, характеризующий изменение массы (количества) произведенных материальных благ в сравниваемых периодах. Индекс физического объема используется при анализе динамики физического объема продукции. Различаются индивидуальные и сводные индексы объема продукции. Индивидуальные отражают изменение выпуска одного продукта и исчисляются как отношение непосредственно объемов продукции в натурально-вещественном исчислении в сравниваемых периодах. Сводный индекс физического объема продукции характеризует агрегированные изменения физического объема, включающие в себя несколько видов продукции. Индекс показывает, как изменился выпуск всей продукции в результате изменения только ее физического объ-

Продукциянын физикалык көлөмүнүн индексин эсептөө үчүн өнөр жай боюнча жалпы жана ишмердиктин түрлөрү боюнча кийинки агрегациялана турган товарлардын белгиленген тобу боюнча продукциялардын натуралдык көрсөткүчүнүн динамикасына негизделген ыкма пайдаланылат.

Өнөр жай продукциясынын натуралай өндүрүлүшү, эреже катары, продукциянын дүң чыгарылышы боюнча көрсөтүлөт, башкача айтканда, ишканынын ичинде өнөр жай-өндүрүштүк муктаждыкка колдонулган продукцияны жана иштетүү үчүн берилген чийки затты кошкондо чагылдырылат. Иштетүү үчүн берилген чийки зат - түзүлгөн келишимге ылайык өнөр жай продукциясын иштеп чыгаруу үчүн башка ишканага берилген тапшырыкчынын чийки заты.

ема. Для исчисления индекса физического объема продукции используется метод, основанный на динамике натуральных показателей продукции по установленному набору товаров с последующей агрегацией по видам деятельности и в целом по промышленности.

***Производство промышленной продукции в натуральном выражении** приводится, как правило, по валовому выпуску продукции, т.е. включая продукцию, израсходованную на промышленно-производственные нужды внутри данного предприятия и выработанную из давальческого сырья. Давальческое сырье - это сырье, принадлежащее заказчику и переданное на промышленную переработку другим предприятиям для производства из него продукции в соответствии с заключенными договорами.*

Өнөр жайдын жалпы экономикалык көрсөткүчтөрү
Общезкономические показатели промышленности

6.1. ӨНӨР ЖАЙДЫН НЕГИЗГИ КӨРСӨТКҮЧТӨРҮ
ОСНОВНЫЕ ПОКАЗАТЕЛИ ПРОМЫШЛЕННОСТИ

	2011	2012	2013	2014	2015	
Ишканалардын жана өндүрүштөрдүн саны	1892	1885	1865	1745	1740	<i>Число предприятий и производств</i>
Өнөр жай продукциясынын көлөмү, млн. сом	164361,1	137229,2	169829,4	171108,9	175164,0	<i>Объем промышленной продукции, млн. сомов</i>
Өнөр жайда иштегендердин саны, миң адам	161,5	151,0	142,6	126,4	120,5	<i>Численность занятых в промышленности, тыс. человек</i>
Калдыгы чыгарылган финансылык жыйынтык (пайдадан чыгым кемитилет), млн. сом	26662,2	-2902,5	13131,5	-927,7	-18928,2	<i>Сальдированный финансовый результат (прибыль минус убыток), млн. сомов</i>

6.2. ЭКОНОМИКАЛЫК ИШМЕРДИКТИН ТҮРЛӨРҮ БОЮНЧА
ПРОДУКЦИЯЛАРДЫН САЛЫШТЫРМА САЛМАГЫ
(өндүрүштүн жалпы көлөмүнө салыштырмалуу пайыз менен)

УДЕЛЬНЫЙ ВЕС ПРОДУКЦИИ ПО ВИДАМ ЭКОНОМИЧЕСКОЙ ДЕЯТЕЛЬНОСТИ
(в процентах к общему объему производства)

	2011	2012	2013	2014	2015	
Өнөр жай - бардыгы	100	100	100	100	100	<i>Промышленность - всего</i>
Пайдалуу кен- дерди казуу	2,2	4,4	3,0	3,3	4,6	<i>Добыча полезных ископаемых</i>
Иштетүү өндүрүшү	82,5	77,3	83,2	82,0	77,0	<i>Обрабатывающие производства</i>
Электр энергиясы, газ, буу, кондициялан- ган аба менен камсыздоо (жабдуу)	14,8	17,4	13,0	13,8	17,5	<i>Обеспечение (снабжение) электроэнергией, газом, паром и кондициониро- ванным воздухом</i>
Суу менен жаб- дуу, тазалоо, калдыктарды иштетүү жана кайра пайдала- нуучу чийки затты алуу	0,5	0,8	0,8	0,9	0,9	<i>Водоснабжение, очистка, обработка отходов и получение вторичного сырья</i>

6.3. Өнөр жай өндүрүшүнүн физикалык көлөмүнүн индекстери
(пайыз менен)

Индексы физического объема промышленного производства
(в процентах)

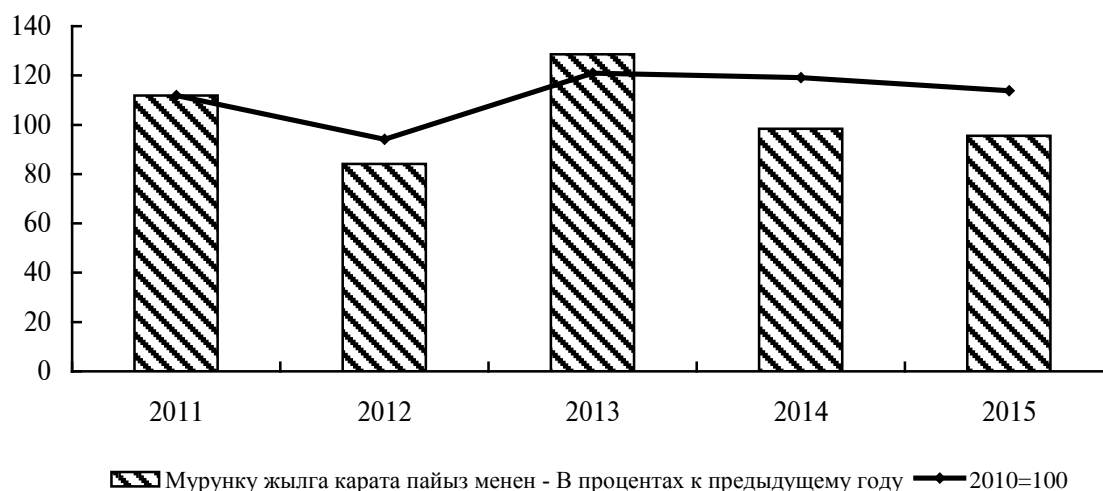

6.4. ЭКОНОМИКАЛЫК ИШМЕРДИКТИН ТҮРЛӨРҮ БОЮНЧА
ӨНДҮРҮЛГӨН ПРОДУКЦИЯЛАРДЫН ФИЗИКАЛЫК
КӨЛӨМҮНҮН ИНДЕКСИ

(мурунку жылга карата пайыз менен)

ИНДЕКСЫ ФИЗИЧЕСКОГО ОБЪЕМА ПРОИЗВЕДЕННОЙ
ПРОДУКЦИИ ПО ВИДАМ ЭКОНОМИЧЕСКОЙ ДЕЯТЕЛЬНОСТИ
(в процентах к предыдущему году)

	2011	2012	2013	2014	2015	
Өнөр жай - бардыгы	111,9	84,1	128,6	98,4	95,6	Промышленность - всего
Пайдалуу кендерди казуу	114,6	140,4	95,6	99,5	163,8	Добыча полезных ископаемых
Таш көмүр жана күрөң көмүр (лигнит) казуу	145,5	133,5	121,0	124,8	101,3	Добыча каменного угля и бурого угля (лигнита)
Чийки мунайзат жана жаратылыш газын өндүрүү	109,8	99,4	101,4	98,8	128,8	Добыча сырой нефти и природного газа
Металл рудасын казуу	586,4	256,1	67,4	69,3	475,5	Добыча металлических руд
Башка пайдалуу кендерди казуу	85,6	84,5	126,3	93,0	116,0	Добыча прочих полезных ископаемых

ӨНӨР ЖАЙ

уландысы

продолжение

	2011	2012	2013	2014	2015	
Иштетүү өндүрүшү	107,2	74,2	145,8	97,0	92,2	Обработывающие производства
Тамак-аш азыктарын (суусундуктарды кошкондо) жана тамекини өндүрүү	100,3	103,5	103,4	103,9	93,3	Производство пищевых продуктов (включая напитки) и табачных изделий
Текстиль өндүрүшү; кийим жана бут кийимдерди, булгаары, булгаарыдан жасалган башка буюмдарды өндүрүү	149,3	134,2	85,0	82,6	88,7	Текстильное производство; производство одежды и обуви, кожи и прочих кожаных изделий
Жыгачтан жана кагаздан жасалган буюмдар өндүрүшү; басмакана ишмердиги	117,1	212,0	109,6	92,7	103,6	Производство деревянных и бумажных изделий; полиграфическая деятельность
Тазаланган мунайзат продуктуларды өндүрүү	83,4	92,7	96,2	229,6	173,5	Производство очищенных нефтепродуктов
Химиялык продукцияларды өндүрүү	154,8	117,1	104,1	95,6	63,6	Производство химической продукции
Фармацевтикалык продукцияларды өндүрүү	59,6	104,9	151,0	128,3	136,2	Производство фармацевтической продукции
Резина жана пластмасса буюмдар, башка металл эмес минералдык продуктуларды өндүрүү	113,9	106,8	128,9	106,2	88,9	Производство резиновых и пластмассовых изделий, прочих неметаллических минеральных продуктов
Негизги металл жана даяр металл буюмдарды өндүрүү, машина жана жабдуу өндүрүшүнөн башка	104,5	55,2	183,6	93,6	91,5	Производство основных металлов и готовых металлических изделий, кроме машин и оборудования
Компьютер, электрондук жана оптикалык жабдууларды өндүрүү	98,1	88,7	82,6	79,0	183,9	Производство компьютеров, электронного и оптического оборудования

ПРОМЫШЛЕННОСТЬ

уландысы	2011	2012	2013	2014	2015	<i>продолжение</i>
Электр жабдууларын өндүрүү	93,0	102,2	103,1	100,5	91,2	<i>Производство электрического оборудования</i>
Машина жана жабдууларды өндүрүү	63,3	118,0	134,3	77,5	74,1	<i>Производство машин и оборудования</i>
Транспорт каражаттарын өндүрүү	162,9	112,4	123,0	82,6	70,5	<i>Производство транспортных средств</i>
Өндүрүштүн башка тармактары, машина жана жабдууну ондоо жана орнотуу	76,0	97,3	105,1	99,6	107,2	<i>Прочие производства, ремонт и установка машин и оборудования</i>
Электр энергиясы, газ, буу, кондицияланган аба менен камсыздоо (жабдуу)	123,8	104,9	98,5	107,8	97,2	<i>Обеспечение (снабжение) электроэнергией, газом, паром и кондиционированным воздухом</i>
Электр энергия өндүрүү, берүү жана бөлүштүрүү	123,9	104,8	99,0	107,2	95,3	<i>Производство электроэнергии, ее передача и распределение</i>
Газ өндүрүшү, газ менен жабдуу системасы аркылуу газ мүнөздүү күйүүчү майды бөлүштүрүү	124,7	119,1	77,0	81,7	112,3	<i>Производство газа; распределение газообразного топлива через системы газоснабжения</i>
Буу, кондицияланган аба менен камсыздоо (жабдуу)	117,3	101,8	92,7	152,7	112,4	<i>Обеспечение (снабжение) паром и кондиционированным воздухом</i>

ӨНӨР ЖАЙ

уландысы

продолжение

	2011	2012	2013	2014	2015	
Суу менен жабдуу, тазалоо, калдыктарды иштетүү жана кайра пайдалануучу чийки затты алуу	107,6	88,1	107,5	107,1	103,5	<i>Водоснабжение, очистка, обработка отходов и получение вторичного сырья</i>
Сууну чогултуу, иштетүү, бөлүштүрүү (суу менен жабдуу)	100,8	104,7	103,5	102,9	100,2	<i>Сбор, обработка и распределение воды (водоснабжение)</i>
Агып чыкма сууларды чогултуу жана иштетүү	108,6	105,8	109,9	93,1	96,7	<i>Сбор и обработка сточных вод</i>
Калдыктарды чогултуу, иштетүү жана жок кылуу, кайра пайдалануучу чийки затты алуу	190,8	26,7	80,9	158,3	104,6	<i>Сбор, обработка и уничтожение отходов, получение вторичного сырья</i>
Тазалоо жана башка калдыктарды иштетүү	105,3	83,5	114,7	110,2	109,4	<i>Обеззараживание и прочая обработка отходов</i>

6.5. 2015-ж. МЕНЧИКТИН ФОРМАЛАРЫ БОЮНЧА ӨНӨР ЖАЙ
ӨНДҮРҮШҮНҮН ТҮЗҮЛҮШҮ

(пайыз менен)

СТРУКТУРА ПРОМЫШЛЕННОГО ПРОИЗВОДСТВА
ПО ФОРМАМ СОБСТВЕННОСТИ в 2015г.

(в процентах)

	Салыштырма салмагы <i>Удельный вес</i>			
	ишкана- лардын жалпы саны боюнча <i>в общем числе пред- приятий</i>	өнөр жай про- дукцияларынын өндүрүшүнүн жалпы көлөмү боюнча <i>в общем объеме производства промышленной продукции</i>	кызматкерлер- дин жалпы саны боюнча <i>в общей численности работников</i>	
Өнөр жай - бардыгы	100	100	100	<i>Промышленность - всего</i>
анын ичинде менчиктин түрү боюнча:				<i>в том числе по формам собственности:</i>
мамлекеттик	3,3	0,9	3,4	<i>государственная</i>
муниципалдык	3,5	1,0	5,3	<i>муниципальная</i>
менчик	93,2	98,1	91,3	<i>частная</i>

**Экономикалык ишмердиктин түрлөрү боюнча
өндүрүштүн негизги көрсөткүчтөрү**

**Основные показатели производства
по видам экономической деятельности**

**6.6. ПАЙДАЛУУ КЕНДЕРДИ КАЗУУНУН НЕГИЗГИ КӨРСӨТКҮЧТӨРҮ
ОСНОВНЫЕ ПОКАЗАТЕЛИ ДОБЫЧИ ПОЛЕЗНЫХ ИСКОПАЕМЫХ**

	2011	2012	2013	2014	2015	
Ишканалардын саны	141	150	157	161	159	<i>Число предприятий</i>
Өнөр жай продукциясынын көлөмү, млн. сом	3682,3	6061,3	5065,0	5596,5	7993,4	<i>Объем промышленной продукции, млн. сомов</i>
Иштегендердин саны, миң адам	6,6	7,9	8,1	8,3	7,9	<i>Численность занятых, тыс. человек</i>
Калдыгы чыгарылган финансылык жыйынтык (пайдадан чыгым кемитилет), млн. сом	-181,2	624,7	-150,4	-1864,1	-8070,5	<i>Сальдированный финансовый результат (прибыль минус убыток), млн. сомов</i>
Өндүрүү (казуу):						<i>Производство (добыча):</i>
иштетилбеген мунайзат, миң т	89,9	78,9	83,5	82,0	107,1	<i>сырая нефть, тыс. т</i>
табигый газ, млн. м ³	26,6	28,5	32,5	32,5	31,6	<i>природный газ, млн. м³</i>
таш көмүр жана лигнит, миң т	830,7	1163,9	1407,9	1812,0	1882,7	<i>уголь каменный и лигнит, тыс. т</i>

6.7. ИШТЕТҮҮ ӨНДҮРҮШҮ
ОБРАБАТЫВАЮЩИЕ ПРОИЗВОДСТВА

	2011	2012	2013	2014	2015	
Ишканалардын саны	1406	1393	1360	1223	1220	Число предприятий
Өнөр жай продукциясынын көлөмү, млн. сом	135589,2	106105,7	141349,8	140266,8	134834,6	Объем промышленной продукции, млн. сомов
Иштегендердин саны, миң адам	129,1	117,2	108,3	89,3	109,9	Численность занятых, тыс. человек
Калдыгы чыгарылган финансылык жыйынтык (пайдадан чыгым кемитилет), млн. сом	23695,5	-3941,5	14321,1	6905,1	5623,7	Сальдированный финансовый результат (прибыль минус убыток), млн. сомов

6.8. ТАМАК-АШ АЗЫКТАРЫН (СУУСУНДУКТАРДЫ КОШОКОНДО)
ЖАНА ТАМЕКИНИ ӨНДҮРҮҮНҮН НЕГИЗГИ КӨРСӨТКҮЧТӨРҮ

ОСНОВНЫЕ ПОКАЗАТЕЛИ ПРОИЗВОДСТВА
ПИЩЕВЫХ ПРОДУКТОВ (ВКЛЮЧАЯ НАПИТКИ) И ТАБАЧНЫХ ИЗДЕЛИЙ

	2011	2012	2013	2014	2015	
Ишканалардын саны	372	354	340	290	291	Число предприятий
Өнөр жай продукциясынын көлөмү, млн. сом	19035,2	21104,9	22332,9	24835,2	21509,2	Объем промышленной продукции, млн. сомов
Иштегендердин саны, миң адам	21,2	20,7	20,5	19,9	20,8	Численность занятых, тыс. человек
Калдыгы чыгарылган финансылык жыйынтык (пайдадан чыгым кемитилет), млн. сом	661,6	1186,1	1688,8	1227,4	-6,9	Сальдированный финансовый результат (прибыль минус убыток), млн. сомов
Өндүрүү: эт						Производство: мясо
жана тамактык субпродуктулар, т	6497,4	7244,5	8127,0	8342,8	10770,0	и пищевые субпродукты, т
колбасалар, т	2907,9	2911,2	3617,6	3332,0	3054,1	колбасные изделия, т

ӨНӨР ЖАЙ

уландысы

продолжение

	2011	2012	2013	2014	2015	
бардык түрдөгү чалган май, т	2033,1	2168,4	1991,1	2214,2	2100,5	сливочное масло всех видов, т
иштетилген суюк сүт, т	19640,5	23035,3	21046,5	30707,9	31824,3	молоко обработанное жидкое, т
коюлантылбаган же таттуу кошулбаган каймак, т	41,5	31,3	23,3	14,1	36,0	сливки несгущенные или неподслащенные, т
бардык түрдөгү сырлар, т	3741,8	2996,4	3256,0	3176,7	3434,4	сыры всех типов, т
кумшекер, миң т	16,9	13,2	25,1	20,1	24,0	сахар-песок, тыс. т
өсүмдүк майы, т	15087,4	13949,0	14073,6	13876,2	13827,1	масло растительное, т
катырылган нан жана печенье, кондитердик азыктар жана пирожныйлар, т	5290,0	4910,7	6664,2	7143,6	5795,5	сухари и печенье, изделия кондитерские и пирожные, т
шоколад, шоколаддан жана канттан жасалган кондитердик азыктар, т	2242,2	2132,9	1328,9	1314,1	1002,0	шоколад, изделия кондитерские из шоколада и сахара, т
көндөй, кызартылбаган макарон азыктары, т	11524,4	9801,9	9967,7	13348,9	16628,2	макаронные изделия без начинки, не подвергнутые тепловой обработке, т
алкоголсуз суусундуктар, миң л	79010	85118	195998	102242	111905	безалкогольные напитки, тыс. л
газдаштырылган, таттуу эмес, жытандырылбаган минералдык суулар, миң л	22285,1	26592,4	35778,8	46736,3	36827,5	воды минеральные и газированные, неподслащенные и неароматизированные, тыс. л
дан эгиндеринин уну, миң т	440,2	446,5	432,5	445,2	243,3 ¹	мука из зерновых культур, тыс. т
жаңы бышкан нан, миң т	108,5	109,2	94,9	106,9	63,2 ¹	хлеб свежий, тыс. т

ПРОМЫШЛЕННОСТЬ

уландысы

продолжение

	2011	2012	2013	2014	2015	
арак жана ликер-лор, миң л	15839,0	15578,6	16115,6	13026,7	8989,6	<i>водка и ликеры, тыс. л</i>
накта жүзүм шарабы, көбүктөнүп турганы кошо, миң л	1377,4	522,9	1752,4	561,6	1479,6	<i>вино виноградное натуральное, включая игристое, тыс. л</i>
анын ичинен: «Шампан» түрүндөгү шарап, миң л	481,5	196,1	539,4	367,1	758,4	<i>из него: вино типа «Шампанское», тыс. л</i>
башка мөмө-жемиш, шарабы, миң л	330,6	226,0	720,2	189,6	378,2	<i>вина плодово-ягодные прочие, тыс. л</i>
коньяк, миң л	678,6	851,3	853,8	986	712,7	<i>коньяк, тыс. л</i>
пиво, миң л	21183,5	21879,5	23911,5	27073,6	26293,9	<i>пиво, тыс. л</i>
сигареталар, млн. даана	2446,6	1688,2	935,4	496,6	-	<i>сигареты, млн. шт.</i>
тартуучу тамеки, т	276,9	237,9	271,1	161,4	-	<i>табак курительный, т</i>
ферменттештирилген тамеки, миң т	7,5	4,4	5,8	5,7	4,6	<i>табак ферментированный, тыс. т</i>

¹ Көмүскө экономиканын эсебин кошпогондо.

¹ Без учета теневой экономики.

6.9. ТЕКСТИЛЬ ӨНДҮРҮШҮ; КИЙИМ ЖАНА БУТ КИЙИМДЕРДИ
БУЛГААРЫ, БУЛГААРЫДАН ЖАСАЛГАН БАШКА БУЮМДАРДЫ
ӨНДҮРҮНҮН НЕГИЗГИ КӨРСӨТКҮЧТӨРҮ

ОСНОВНЫЕ ПОКАЗАТЕЛИ ТЕКСТИЛЬНОГО ПРОИЗВОДСТВА,
ПРОИЗВОДСТВО ОДЕЖДЫ И ОБУВИ, КОЖИ И ПРОЧИХ
КОЖАНЫХ ИЗДЕЛИЙ

	2011	2012	2013	2014	2015	
Ишканалардын саны	141	137	130	129	128	<i>Число предприятий</i>
Өнөр жай продукциясынын көлөмү, млн. сом	7780,1	9592,3	8545,9	6144,7	4896,4	<i>Объем промышленной продукции, млн. сомов</i>
Иштегендердин саны, миң адам	75,3	63,3	53,6	36,0	35,0	<i>Численность занятых, тыс. человек</i>
Калдыгы чыгарылган финансылык жыйынтык (пайдандан чыгым кемитилет), млн. сом	-41,2	9,0	92,5	-64,4	-130,5	<i>Сальдированный финансовый результат (прибыль минус убыток), млн. сомов</i>
Өндүрүү:						<i>Производство:</i>
кардо жана тарак менен тытылган пахта буласы, миң т	22,9	26,4	18,6	19,0	13,3	<i>волокно хлопковое кардо-и гребнечесанное, тыс. т</i>
кардо жана тарак менен тытылбаган жуулган, чыбашсыз жүн, т	198,7	630,8	230,3	171,2	50,8	<i>шерсть мытая, обезжиренная не подвергнутая кардо- или гребнечесанию, т</i>
чекене сатууларга ылайыкталып таңгакталбаган пахта буласы, т	720,4	334,6	1,9	0,5	1,3	<i>пряжа хлопчатобумажная не расфасованная для розничной продажи, т</i>
бардык түрдөгү даяр кездемелер, миң м ² анын ичинен:	727,9	704,5	337,2	-	0,1	<i>ткани готовые всех видов, тыс. м²</i>
жүн кездемелер	52,4	22,0	14,9	-	-	<i>из шерсти</i>
Эркектердин жана балдардын сырткы кийими, трикотаждан башка, мин даана	4857,6	7821,3	6064,9	3223,5	2892,6	<i>Одежда верхняя, кроме трикотажной, мужская и для мальчиков, тыс. шт.</i>

ПРОМЫШЛЕННОСТЬ

уландысы

продолжение

	2011	2012	2013	2014	2015	
Аялдардын жана кыздардын сырткы кийими, трикотаждан башка, мин даана	29322	42742	39419	33935	20702	<i>Одежда верхняя, кроме трикотажной, женская и для девочек, тыс. шт.</i>
Ич кийим, трикотаждан башка, мин даана	42806	34304	23499	14062	6264	<i>Белье нижнее прочее, кроме трикотажного, тыс. шт.</i>
Машина жана кол менен токулган трикотаж байпак буюмдары, миң түгөй	44844,4	75236,7	36551,3	30827,4	17256,2	<i>Трикотажные чулочно-носочные изделия машинной и ручной вязки, тыс. пар</i>
Ири мүйүздүү малдын терисинен булгаары же жылкынын жүнсүз териси, миң кв. дм	2510,2	2592,2	2765,6	2423,6	4481,1	<i>Кожа из шкур скота крупного рогатого или шкур животных семейства лошадиных, без волосяного покрова, тыс. кв. дм</i>
Кой, эчки, чочкордун жүнсүз терилеринен жасалган булгары, миң кв. дм	108,0	185,0	278,0	362	123,3	<i>Кожа из овечьих, козьих и свиных шкур скота, без волосяного покрова, тыс. кв. дм</i>
Бут кийим, миң түгөй	5024,0	2599,1	2051,9	3018,8	6132,3	<i>Обувь, тыс. пар</i>

6.10. ТАЗАЛАНГАН МУНАЙЗАТ ПРОДУКТУЛАРДЫ ӨНДҮРҮНҮН НЕГИЗГИ КӨРСӨТКҮЧТӨРҮ

ОСНОВНЫЕ ПОКАЗАТЕЛИ ПРОИЗВОДСТВА ОЧИЩЕННЫХ НЕФТЕПРОДУКТОВ

	2011	2012	2013	2014	2015	
Ишканалардын саны	8	8	7	7	7	<i>Число предприятий</i>
Өнөр жай продукциясынын көлөмү, млн. сом	901,2	936,1	865,2	3198,2	4471,4	<i>Объем промышленной продукции, млн. сомов</i>
Иштегендердин саны, миң адам	0,4	0,4	0,4	1,2	1,2	<i>Численность занятых, тыс. человек</i>
Калдыгы чыгарылган финансылык жыйынтык пайдадан чыгым кемитилет), млн. сом	-298,9	-91,7	-255,2	-4149,2	-4491,1	<i>Сальдированный финансовый результат (прибыль минус убыток), млн. сомов</i>
Өндүрүү:						<i>Производство:</i>
мотор майы (бензин), миң т	15,0	10,5	9,0	65,2	102,1	<i>моторное топливо (бензин), тыс. т</i>
газойли (дизель майы), миң т	28,4	30,5	27,2	30,1	54,9	<i>газойли (дизельное топливо), тыс. т</i>
мунайзат отуну (мазут), миң т	43,7	39,2	41,4	32,2	85,9	<i>топливо нефтяное (мазут), тыс. т</i>

6.11. РЕЗИНА ЖАНА ПЛАСТМАССА БҮЮМДАР, БАШКА МЕТАЛЛ ЭМЕС МИНЕРАЛДЫК ПРОДУКТУЛАРДЫ ӨНДҮРҮҮНҮН НЕГИЗГИ КӨРСӨТКҮЧТӨРҮ

ОСНОВНЫЕ ПОКАЗАТЕЛИ ПРОИЗВОДСТВА РЕЗИНОВЫХ И ПЛАСТМАССОВЫХ ИЗДЕЛИЙ, ПРОЧИХ НЕМЕТАЛЛИЧЕСКИХ МИНЕРАЛЬНЫХ ПРОДУКТОВ

	2011	2012	2013	2014	2015	
Ишканалардын саны	342	324	333	318	317	<i>Число предприятий</i>
Өнөр жай продукциясынын көлөмү, млн. сом	9767,5	12710,6	17253,4	17304,7	14981,7	<i>Объем промышленной продукции, млн. сомов</i>

ПРОМЫШЛЕННОСТЬ

уландысы						<i>продолжение</i>
	2011	2012	2013	2014	2015	
Иштегендердин саны, миң адам	10,1	10,8	11,9	11,4	11,0	<i>Численность занятых, тыс. человек</i>
Калдыгы чыгарылган финансылык жыйынтык (пайдандан чыгым кемитилет), млн. сом	896,9	986,3	2004,4	1737,2	870,6	<i>Сальдированный финансовый результат (прибыль минус убыток), млн. сомов</i>
Өндүрүү:						<i>Производство:</i>
цемент, миң т	1016,6	1239,8	1682,7	1730,1	1494,4	<i>цемент, тыс. т</i>
курулуш акиташы, миң т	2,6	2,7	2,5	3,1	4,7	<i>строительная известь, тыс. т</i>
бетондон жасалган курама курулуш конструкциялары, миң т	128,0	126,5	179,3	198,9	202,0	<i>сборные строительные конструкции из бетона, тыс. т</i>
курулуш кирпичтери, пол үчүн блоктор жана ушул өндүү отко чыдамдуу эмес керамикалык буюмдар, млн. даана	69,9	70,4	85,9	83,6	70,3	<i>кирпичи строительные, блоки для полов и изделия аналогичные керамические, неогнеупорные, млн. шт.</i>
толкун сымал шифер, беттер, панелдер, плиткалар жана ушул өндүү асбоцементтен жасалган буюмдар, миң т	83,8	61,3	60,6	49,8	44,0	<i>шифер гофрированный, листы, панели, плитки и изделия аналогичные из асбоцемента, тыс. т</i>
шлак кебези, минералдык жана силикаттык кебез, т	1287,4	1899,6	1685,9	1219,1	822,1	<i>шлаковата, вата минеральная силикатная, т</i>
тилке айнек, миң м ²	-	13159,2	27029,2	21811,4	15020,5	<i>листовое стекло, тыс. м²</i>

6.12. ЭЛЕКТР ЖАБДУУЛАРЫН ӨНДҮРҮҮНҮН НЕГИЗГИ
КӨРСӨТКҮЧТӨРҮ

ОСНОВНЫЕ ПОКАЗАТЕЛИ ПРОИЗВОДСТВА
ЭЛЕКТРИЧЕСКОГО ОБОРУДОВАНИЯ

	2011	2012	2013	2014	2015	
Ишканалардын саны	21	22	18	18	18	<i>Число предприятий</i>
Өнөр жай продукциясынын көлөмү, млн. сом	1297,7	1382,7	1537,8	1867,7	1769,2	<i>Объем промышленной продукции, млн. сомов</i>
Иштегендердин саны, миң адам	3,9	3,7	3,6	3,5	3,4	<i>Численность занятых, тыс. человек</i>
Калдыгы чыгарылган финансылык жыйынтык (пайдадан чыгым кемитилет), млн. сом	55,0	49,6	83,5	211,4	149,7	<i>Сальдированный финансовый результат (прибыль минус убыток), млн. сомов</i>
Өндүрүү:						<i>Производство:</i>
электр жылыткычтар, даана	9300	7816	8132	1621	1675	<i>электрообогреватели помещений, шт.</i>
электр плиталары, даана	1302	1235	1232	1246	1009	<i>электроплитки, шт.</i>
электр лампалары, млн. даана	173,4	173,5	183,7	192,4	167,4	<i>лампы электрические, млн. шт.</i>
теле көрсөтүүчү, приемниктер, даана	6212	5692	-	-		<i>приемники телевизионные, шт.</i>
өзүнчө, оролгон өткөргүчтөр, т	0,2	0,4	36,4	65,8	112,3	<i>провода изолированные, обмоточные, т</i>

6.13. ЭЛЕКТР ЭНЕРГИЯ, ГАЗ, БУУ ЖАНА КОНДИЦИЯЛАНГАН АБА
МЕНЕН КАМСЫЗДООНУН (ЖАБДУУ) НЕГИЗГИ КӨРСӨТКҮЧТӨРҮ

ОСНОВНЫЕ ПОКАЗАТЕЛИ ОБЕСПЕЧЕНИЯ (СНАБЖЕНИЯ)
ЭЛЕКТРОЭНЕРГИЕЙ, ГАЗОМ, ПАРОМ И КОНДИЦИОНИРОВАННЫМ
ВОЗДУХОМ

	2011	2012	2013	2014	2015	
Ишканалардын саны	90	89	91	90	90	Число предприятий
Өнөр жай продукциясынын көлөмү, млн. сом	24219,6	23899,8	22070,9	23691,4	30745,7	Объем промышленной продукции, млн. сомов
Иштегендердин саны, миң адам	21,4	21,4	21,6	21,7	21,6	Численность занятых, тыс. человек
Калдыгы чыгарылган финансылык жыйынтык (пайдадан чыгым кемитилет), млн. сом	3139,2	387,8	-1055,7	-5869,6	-16269,2	Сальдированный финансовый результат (прибыль минус убыток), млн. сомов
Өндүрүү:						Производство:
электр энергиясы, млн. кВт. с	15158,0	15168,3	14011,4	14571,4	12977,6	электроэнергия, млн. кВт.ч
жылуулук энергиясы, миң Гкал	3190,4	3252,9	2875,9	3181,9	2904,1	тепловая энергия, тыс. Гкал

6.14. СУУ МЕНЕН ЖАБДУУ, ТАЗАЛОО, КАЛДЫКТАРДЫ ИШТЕТҮҮ
ЖАНА КАЙРА ПАЙДАЛАНУУЧУ ЧИЙКИ ЗАТТЫ АЛУУНУН НЕГИЗГИ
КӨРСӨТКҮЧТӨРҮ

ОСНОВНЫЕ ПОКАЗАТЕЛИ ВОДОСНАБЖЕНИЯ, ОЧИСТКИ,
ОБРАБОТКИ ОТХОДОВ И ПОЛУЧЕНИЯ ВТОРИЧНОГО СЫРЬЯ

	2011	2012	2013	2014	2015	
Ишканалардын саны	255	253	257	271	270	<i>Число предприятий</i>
Өнөр жай продукциясынын көлөмү, млн. сом	870,0	1162,4	1343,7	1554,1	1590,3	<i>Объем промышленной продукции, млн. сомов</i>
Иштегендердин саны, миң адам	4,4	4,6	4,5	7,1	7,0	<i>Численность занятых, тыс. человек</i>
Калдыгы чыгарылган финансылык жыйынтык (пайдадан чыгым кемитилет), млн. сом	8,7	26,5	16,5	-99,1	-212,2	<i>Сальдированный финансовый результат (прибыль минус убыток), млн. сомов</i>
Өндүрүү:						<i>Производство:</i>
жаратылыш суусу, млн. м ³	138,8	140,2	143,9	146,1	141,1	<i>вода природная, млн. м³</i>

7. АЙЫЛ ЧАРБАСЫ, ТОКОЙ ЧАРБАСЫ ЖАНА БАЛЫК УУЛООЧУЛУК

СЕЛЬСКОЕ ХОЗЯЙСТВО, ЛЕСНОЕ ХОЗЯЙСТВО И РЫБОЛОВСТВО

Айыл чарба продукцияларын өндүрүшкөн чарба жүргүзүүчү субъекттер төмөнкү категорияларга бөлүнүшөт: **мамлекеттик чарбалар, жамааттык чарбалар, жарандардын көмөкчү жеке чарбалары, дыйкан (фермер) чарбалары, жеке ишкерлер.**

Мамлекеттик чарбалар - мүлкү жана пайдасы мамлекеттин менчиги катары эсептелген юридикалык жактар.

Жамааттык чарбалар өзүнө айыл чарба кооперативдерин, акционердик коомдорду, бардык түрдөгү шериктештиктерди, ассоциацияларды, бирикмелерди жана жамааттык-дыйкан чарбаларын, агрофирмаларды жана ишканалар менен уюмдардын көмөкчү чарбаларын камтыйт.

Жарандардын жеке көмөкчү чарбалары өзүнө жеке көмөкчү чарбаларды, жамааттык бакчалар менен түтүндүк жерлерди камтыйт.

Жамааттык бакчалар жана огороддор - жер пайдалануунун формасы, мында жер бакчачылык кылуу жана жашылча-жемиш өстүрүү үчүн жарандар жамаатына бөлүнүп берилет.

Дыйкан (фермер) чарбасы юридикалык жактын статусуна ээ болгон, болбосо өзүнүн ишин юридикалык жакты түзбөстөн жүзөгө ашыруучу, иши басымдуу түрдө айыл чарба продукциясын өндүрүүнү чогуу жүргүзгөн бир үй-бүлөнүн мүчөлөрүнүн, бир туугандардын жана башка адамдардын эмгегине негизделген, дыйкан чарбасынын мүчөлөрүнүн менчик укугуна таандык болгон же пайдаланууга (ижарага) алынган жер участогуна жана башка мүлккө негизделген өз алдынча чарба жүргүзүүчү субъект.

Жеке ишкерлер - жеке ишкер катары мамлекеттик каттоодон өткөндөн

Хозяйствующие субъекты сельского хозяйства, занятые производством продукции, подразделены на следующие категории: государственные хозяйства, коллективные хозяйства, личные подсобные хозяйства граждан, крестьянские (фермерские) хозяйства, индивидуальные предприниматели.

Государственные хозяйства - юридические лица, имущество и прибыль которых являются собственностью государства.

Коллективные хозяйства включают в себя сельскохозяйственные кооперативы, акционерные общества, товарищества всех видов, ассоциации, объединения и коллективно-крестьянские хозяйства, агрофирмы и подсобные хозяйства предприятий и организаций

Личные подсобные хозяйства граждан включают в себя личные подсобные хозяйства, коллективные сады и огороды.

Коллективные сады и огороды - форма землепользования, при которой земля отводится коллективу граждан для садоводства и огородничества.

Крестьянское (фермерское) хозяйство - самостоятельный хозяйствующий субъект, имеющий статус юридического лица, либо осуществляющий свою деятельность без образования юридического лица, деятельность которого основана преимущественно на личном труде членов одной семьи, родственников и других лиц, совместно ведущих производство сельскохозяйственной продукции, которое базируется на земельном участке и другом имуществе, принадлежащем членам крестьянского хозяйства на праве собственности или полученном в пользование (аренду).

тартып жеке ишкерлик ишмердиктерди жүргүзгөн жеке адамдар.

Айыл чарбасынын продукцияларынын дүң чыгарылышы - алынган жылдагы иш жүзүндөгү баалар боюнча акчалай бааланган мал чарбачылыгы менен дыйканчылык продукцияларынын суммасын жана айыл чарбасына көрсөтүлгөн кызматтын наркын билдирет. Айыл чарба ишканаларынын жана калк өндүргөн продукциялардын товардык бөлүктөрү иш жүзүндөгү сатып өткөрүү баалары боюнча бааланат, товардык эмес бөлүгү - өздүк наркы боюнча аныкталат.

Айыл чарба продукцияларына белгилүү жылда алынган түшүмдүн, малды багып өстүрүүнүн жана чарбачылыкка пайдалануунун нарктары, жаңы отургузулган көп жылдык мөмө бактардын наркы жана жылдын башынан аягына чейин өстүрүлүп бүтпөй калган дыйканчылык продукцияларынын наркынын өзгөрүлүшү кирет.

Тейлөөлөрдүн наркына, айыл чарба өндүрүүчүлөрүнө көрсөтүлгөн төмөндөгү акылуу тейлөөлөрдөй эле акысыз тейлөөлөр (бюджеттик каржылоо) да кирет:

- жерлерди жакшыртуу; кыртышты химиялык иштетүү жана башка агрохимиялык иштер боюнча;

- мал чарбасын зоотехникалык тейлөө боюнча;

- суу чарба системаларын жана курулмаларын пайдалануу боюнча.

Айыл чарба продукцияларынын физикалык көлөмүнүн индексин эсептөө үчүн анын көлөмүнүн туруктуу баадагы көрсөткүчү пайдаланылат.

Экономикалык ишмердиктин түрлөрүнүн мамлекеттик классификаторуна (ЭИМК 3) ылайык «**Токой чарбасы**» тармагына токой иштери, жапайы өскөн жана жыгач эмес токой продуктуларын жыйноо, токой чарбаларын тейлөө кирет.

***Индивидуальные предприниматели** - физические лица, занятые индивидуальной предпринимательской деятельностью с момента государственной регистрации в качестве индивидуального предпринимателя.*

***Валовой выпуск продукции сельского хозяйства** представляет собой сумму продукции растениеводства и животноводства в стоимостной оценке по фактическим ценам данного года и стоимости услуг, оказанных сельскому хозяйству. Товарная часть продукции сельскохозяйственных предприятий и населения оценивается по фактическим ценам реализации, нетоварная - по себестоимости.*

В продукцию сельского хозяйства включается стоимость сырых продуктов, полученных от урожая данного года и в результате выращивания и хозяйственного использования сельскохозяйственных животных, стоимость выращивания молодых многолетних насаждений и изменение стоимости незавершенного производства продукции растениеводства от начала к концу года.

В стоимость услуг, как платных, так и бесплатных (бюджетное финансирование) относятся услуги, оказанные сельхозпроизводителям:

- по улучшению земель, химизации почв и другим агрохимическим работам;

- по зоотехническому обслуживанию животноводства;

- по эксплуатации водохозяйственных систем и сооружений.

Для исчисления индексов физического объема продукции сельского хозяйства используется показатель ее объема в постоянных ценах.

В вид деятельности «Лесное хозяйство» в соответствии с Государственным классификатором видов экономической деятельности (ГКЭД 3) включается: лесоводство, сбор дикорастущих и

Экономикалык ишмердиктин түрлөрүнүн мамлекеттик классификаторуна (ЭИМК 3) ылайык «**Балык уулоочулук**» тармагына суу биоресурстарын колдонуу, тактап айтканда балык уулоо, рак сыяктууларды, үлүл кабыктарын жана башка биоресурстарын уулоо жана жыйноо кирет.

Айыл чарба өсүмдүктөрүнүн айдоо аянттары - жазгы эгиндер (жазгы-түшүм берүүчү) айдалып бүткөндөн кийинки айыл чарба өсүмдүктөрү себилген аянт. Айдоо аянтынын курамына, күзгү-кышкы мезгилдерде үшүк алгандарын чыгарып салгандан кийинки, мурдагы жылдын күзүндө айдалган күздүк эгиндер, кезектеги жылдагы бардык жазгы айдап-себүүлөр, керектен чыккан күздүктөрдүн ордуна себилген жерлер кошо, ошондой эле мурдагы жылдагы көп жылдык чөптөрдүн сакталып калган аянттары кирет.

Айыл чарба өсүмдүктөрүнүн дүң жыйымы өзүнө негизги, ошондой эле кайра себилген, катар аралык өсүмдүктөрдөн жыйналган продукциялардын көлөмүн да камтыйт.

Айыл чарба өсүмдүктөрүнүн түшүмдүүлүгү - аянт бирдигинен алынган айыл чарба продукцияларынын орточо түшүмдүүлүгүн мүнөздөөчү көрсөткүч.

Дан өсүмдүктөрүнүн дүң жыйымы жыйналган буудайдын, арпанын, кара буудайдын, тритикаленин, сулунун, данга жүгөрүнүн, таруунун, данга соргонун жана аралашма кылкандуулар көлөмдөрүн камтыйт.

Айыл чарба продукциясын сатып өткөрүү - айыл чарбанын негизги продуктуларын айыл чарба ишканалары, дыйкан (фермер) чарбалары тарабынан даярдоочу уюмдарга, базарларда, бартердик бүтүмдөр боюнча, биржаларда, аукциондордо, калкка чарбанын коомдук тамак-аш системасы аркылуу жана айыл чарба ишканалары тарабы-

недревесных лесопродуктов, обслуживание лесного хозяйства.

В вид деятельности «Рыболовство» в соответствии с Государственным классификатором видов экономической деятельности (ГКЭД 3) включается: использование водных биоресурсов, а именно ловля рыбы, ловля и сбор ракообразных, раковин и прочих биоресурсов.

Посевные площади сельскохозяйственных культур - площадь, занятая посевами сельскохозяйственных культур к концу сева яровых культур (весенне-продуктивная). В состав посевной площади включаются озимые посевы осени предшествующего года за вычетом погибших в осенне-зимний период, все яровые посевы текущего года, включая посевы по погибшим озимым, а также сохранившиеся площади многолетних трав посева прошлых лет.

Валовой сбор сельскохозяйственных культур включает в себя объем собранной продукции, как с основных, так и с повторных посевов.

Урожайность сельскохозяйственных культур - показатель, характеризующий средний сбор сельскохозяйственной продукции с единицы площади.

Валовой сбор зерновых культур включает в себя объем собранной пшеницы, ячменя, ржи, тритикале, овса, кукурузы на зерно, проса, сорго на зерно и смеси колосовых.

Реализация сельскохозяйственной продукции - показатель, характеризующий реализацию сельскохозяйственными предприятиями, крестьянскими (фермерскими) хозяйствами и населением, основных продуктов сельского хозяйства заготовительным организациям, на рынке, по бартерным сделкам, на биржах, аукционах, реализованную населению через систему общественного питания хозяйства и в порядке оплаты труда сельскохозяйственными предприятиями.

нан эмгек акыны төлөө иретинде сатып өткөрүүнү мүнөздөөчү көрсөткүч.

Малдын башы 1-январдагы абалы боюнча жыл сайын өткөрүлүүчү текши эсепке алуунун негизинде белгиленет жана малдын тийиштүү түрүнүн бардык жаш курагынын башын камтыйт. Топоздордун саны ири мүйүздүү малдардын курамында эсептелет.

Союлуучу мал жана канаттуулар (тирүүлөй салмакта) - этке союлуучу малдын жана канаттуулардын пайдаланылышынын натыйжасын билдирүүчү көрсөткүч. **Эт өндүрүү (союлгандан кийинки салмакта)** өзүнө малдын жана канаттуулардын этинин бардык түрүн, тоң май чийки затын, тамак аш субпродуктуларын камтыйт.

Сүттүн өндүрүлүшү иш жүзүндө уйдан, эчкиден, бээден саалган сүттөрдү, алар сатып өткөрүлгөнүнө же чарбада пайдаланылгандыгына карабастан көрсөтүлөт.

Жүндүн өндүрүлүшү иш жүзүндө койдон, эчкиден кыркылып алынган жүндөрдү көрсөтөт, алардын сатып өткөрүлгөндүгүнө, же чарбалык муктаждыктарга пайдаланылганына карабастан. Жүндүн салмагы кой кыркылгандан кийинки, башкача айтканда, жуулбаган жүндүн салмагы боюнча көрсөтүлөт.

Жумуртка өндүрүүгө үй канаттууларынын бардык түрлөрүнөн алынган жумурткалар, жөжө чыгарууга калтырылгандары кошо камтылат.

***Поголовье скота** по состоянию на 1 января устанавливается на основе ежегодных сплошных учетов и включает поголовье всех возрастных групп соответствующего вида скота. Поголовье яков учитывается в составе крупного рогатого скота.*

***Скот и птица на убой (в живом весе)** - показатель, характеризующий результат использования скота и птицы для забоя на мясо. **Производство мяса (в убойном весе)** включает мясо всех видов скота и птицы, жир-сырец, пищевые субпродукты.*

***Производство молока** характеризуется фактически надоемным коровьим, козьим и кобыльим молоком, независимо от того, было ли оно реализовано или потреблено в хозяйстве.*

***Производство шерсти** включает всю фактически настриженную овечью, козью шерсть, независимо от того, была ли она реализована или использована на внутривладельческие нужды. Вес шерсти показывается физический, полученный непосредственно после стрижки овец, т.е. невыттой шерсти.*

***Производство яиц** включает их сбор от всех видов домашней птицы, включая яйца, используемые на воспроизводство птицы (инкубация и др.).*

**Айыл чарбасы, токой чарбасы жана балык уулоочулуктун
негизги көрсөткүчтөрү**

**Основные показатели сельского хозяйства,
лесного хозяйства и рыболовства**

**7.1. АЙЫЛ ЖАНА ТОКОЙ ЧАРБАЛАРЫНЫН АЗЫРКЫ УЧУРДА ЧАРБА
ЖУРГУЗУП ЖАТКАН СУБЪЕКТИЛЕРИНИН САНЫ**

(жылдын аягына карата; бирдик)

**КОЛИЧЕСТВО ДЕЙСТВУЮЩИХ ХОЗЯЙСТВУЮЩИХ СУБЪЕКТОВ
СЕЛЬСКОГО И ЛЕСНОГО ХОЗЯЙСТВА**

(на конец года; единиц)

	2011	2012	2013	2014	2015	
Субъектилердин бардыгы	345170	357286	383492	384927	401406	Всего субъектов
анын ичинде:						<i>в том числе:</i>
айыл чарбасы	345113	357227	383436	384871	401350	<i>сельское хозяйство</i>
анын ичинен:						<i>из них:</i>
мамлекеттик чарбалар	65	60	56	40	38	<i>государственные хозяйства</i>
коллективдик чарбалар	556	525	497	513	518	<i>коллективные хозяйства</i>
анын ичинде:						<i>в том числе:</i>
акционердик коомдор	44	42	40	38	43	<i>акционерные общества</i>
коллективдик-дыйкан чарбалары	95	99	100	102	115	<i>коллективно-крестьянские хозяйства</i>
айыл чарба кооперативдери	417	384	357	373	360	<i>сельскохозяйственные кооперативы</i>
дыйкан (фермер) чарбалары	344492	356642	382883	384318	400794	<i>крестьянские (фермерские) хозяйства</i>
токой чарбасы	57	59	56	56	56	<i>лесное хозяйство</i>

7.2. АЙЫЛ ЧАРБАСЫ, ТОКОЙ ЧАРБАСЫ ЖАНА БАЛЫК УУЛООЧУЛУК
ПРОДУКЦИЯЛАРЫНЫН ДҮҢ ЧЫГАРЫЛЫШЫ

(учурдагы иш жүзүндөгү баада; миллион сом)

ВАЛОВОЙ ВЫПУСК ПРОДУКЦИИ СЕЛЬСКОГО ХОЗЯЙСТВА,
ЛЕСНОГО ХОЗЯЙСТВА И РЫБОЛОВСТВА

(в фактически действовавших ценах; миллионов сомов)

	2011	2012	2013	2014	2015	
Бардык түрдөгү чарбалар - Хозяйства всех категорий						
Айыл чарбасы, токой чарбасы жана балык уулоочулук продукцияларынын дүң чыгарылышы	149276,3	167393,4	171695,6	195650,9	197065,8	Валовой выпуск продукции сельского хозяйства, лесного хозяйства и рыболовства
Айыл чарба продукцияларынын ичинде:	146381,3	163516,0	167897,9	191188,9	192721,3	Продукция сельского хозяйства в том числе:
дыйканчылык	75299,6	80349,3	86221,7	98165,1	99145,7	растениеводства
мал чарбасы	71081,7	83166,7	81676,2	93023,8	93575,6	животноводства
Айыл чарба тейлөөлөрү	2622,1	3576,3	3467,5	4115,8	3998,3	Сельскохозяйственные услуги
Токой чарбасы	218,1	237,3	265,2	285,2	285,2	Лесное хозяйство
Балык уулоочулук	54,8	63,8	65,0	61,0	61,0	Рыболовство
Мамлекеттик жана коллективдик чарбалар						
Государственные и коллективные хозяйства						
Айыл чарба продукцияларынын ичинде:	3318,9	3660,1	3849,1	3696,2	3271,4	Продукция сельского хозяйства в том числе:
дыйканчылык	2255,2	1870,1	2133,1	2069,2	1979,0	растениеводства
мал чарбасы	1063,7	1790,0	1716,0	1627,0	1292,4	животноводства
Жарандардын жеке көмөкчү чарбалары						
Личные подсобные хозяйства граждан						
Айыл чарба продукцияларынын ичинде:	54915,7	60372,2	59412,9	69816,9	73391,0	Продукция сельского хозяйства в том числе:
дыйканчылык	18645,9	19459,8	20344,8	24517,7	28047,2	растениеводства
мал чарбасы	36269,8	40912,4	39068,1	45299,2	45343,8	животноводства
Дыйкан (фермер) чарбалары						
Крестьянские (фермерские) хозяйства						
Айыл чарба продукцияларынын ичинде:	88146,7	99483,7	104635,9	117675,8	116058,9	Продукция сельского хозяйства в том числе:
дыйканчылык	54398,5	59019,4	63743,8	71578,2	69119,5	растениеводства
мал чарбасы	33748,2	40464,3	40892,1	46097,6	46339,4	животноводства

7.3. ЧАРБАЛАРДЫН КАТЕГОРИЯЛАРЫ БОЮНЧА АЙЫЛ ЧАРБА
ПРОДУКЦИЯЛАРЫНЫН КӨЛӨМҮНҮН ИНДЕКСИ

(мурунку жылга карата пайыз менен)

ИНДЕКСЫ ФИЗИЧЕСКОГО ОБЪЕМА ПРОДУКЦИИ
СЕЛЬСКОГО ХОЗЯЙСТВА ПО КАТЕГОРИЯМ ХОЗЯЙСТВ

(в процентах к предыдущему году)

Жылдар Годы	Бардык кате- гориядагы чарбалар Хозяйства всех категорий	анын ичинде - в том числе		
		мамлекеттик жана коллектив- дик чарбалар государственные и коллективные хозяйства	жарандардын жеке көмөкчү чарбалары личные подсобные хозяйства граждан	дыйкан (фермер) чарбалары крестьянские (фермерские) хозяйства
2011	102,0	100,9	103,1	101,7
2012	101,2	105,7	100,3	101,7
2013	102,7	104,6	100,9	104,0
2014	99,5	84,5	103,2	98,0
2015	106,2	103,3	101,0	109,8

7.4. ЧАРБАЛАРДЫН КАТЕГОРИЯЛАРЫ БОЮНЧА АЙЫЛ ЧАРБА
ПРОДУКЦИЯЛАРЫНЫН ТҮЗҮЛҮШҮ

(жыйынтыкка карата пайыз менен)

СТРУКТУРА ПРОДУКЦИИ СЕЛЬСКОГО ХОЗЯЙСТВА
ПО КАТЕГОРИЯМ ХОЗЯЙСТВ

(в процентах к итогу)

	2011	2012	2013	2014	2015	
Бардык категорияда- гы чарбалар	100	100	100	100	100	Хозяйства всех категорий
анын ичинен:						<i>в том числе:</i>
мамлекеттик жана коллективдик чарбалар	2,3	2,3	2,2	1,9	1,7	<i>государственные и коллективные хозяйства</i>
жарандардын жеке көмөкчү чарбалары	37,5	37,0	36,9	37,6	37,2	<i>личные подсобные хозяйства граждан</i>
дыйкан (фермер) чарбалары	60,2	60,7	60,9	60,5	61,1	<i>крестьянские (фер- мерские) хозяйства</i>

7.5. 2015-ж. ЧАРБАЛАРДЫН КАТЕГОРИЯЛАРЫ БОЮНЧА
АЙЫЛ ЧАРБА ПРОДУКЦИЯЛАРЫНЫН НЕГИЗГИ ТҮРЛӨРҮНҮН
ӨНДҮРҮЛҮШҮНҮН ТҮЗҮЛҮШҮ

(бардык категориядагы чарбаларга, пайыз менен)

СТРУКТУРА ПРОИЗВОДСТВА ОСНОВНЫХ ВИДОВ
СЕЛЬСКОХОЗЯЙСТВЕННОЙ ПРОДУКЦИИ ПО КАТЕГОРИЯМ ХОЗЯЙСТВ
в 2015г.

(в процентах к хозяйствам всех категорий)

	Мам- лекет- тик чар- балар	Коллек- тивдик чарба- лар	Жаран- дардын жеке көмөкчү чарба- лары	Дыйкан (фермер) чарба- лары	
	Госу- дарст- венные хозяй- ства	Коллек- тивные хозяй- ства	Личные подсобные хозяй- ства граждан	Кресть- янские (фермер- ские) хо- зяйства	
Дан ¹ (тазалангандан кийинки салмакта)	0,6	3,7	6,9	88,8	Зерно ¹ (в весе после доработки)
Пахта чийки заты (зачеттук салмакта)	1,3	4,7	-	94,0	Хлопок-сырец (в зачетном весе)
Тамеки (зачеттук салмакта)	0,1	0,2	4,6	95,1	Табак (в зачетном весе)
Кант кызылчасы (фабрикалык)	0,6	10,8	11,1	77,5	Сахарная свекла (фабричная)
Картошка	0,5	0,7	30,8	68,0	Картофель
Жашылча	0,1	0,9	35,4	63,6	Овощи
Эт (союлгандан кийинки салмакта)	0,0	1,0	47,7	51,3	Мясо (в убойном весе)
Чийки сүт	0,0	0,8	49,6	49,6	Молоко сырое
Жумуртка	0,0	29,0	38,4	32,6	Яйца
Жүн (жуулбаган салмакта)	0,4	0,0	43,0	56,6	Шерсть (в физическом весе)

¹ Бул жерде жана кийинки бөлүмдөрдө - дан буурчак, күрүч жана кара күрүч кошулбаганда.

¹Здесь и далее в разделе - без зернобобовых, риса и гречихи.

7.6. БАРДЫК КАТЕГОРИЯДАГЫ ЧАРБАЛАРДА
АЙЫЛ ЧАРБА ПРОДУКЦИЯЛАРЫНЫН НЕГИЗГИ
ТҮРЛӨРҮНҮН ӨНДҮРҮЛҮШҮ
(миң тонна)

ПРОИЗВОДСТВО ОСНОВНЫХ ВИДОВ СЕЛЬСКОХОЗЯЙСТВЕННОЙ
ПРОДУКЦИИ В ХОЗЯЙСТВАХ ВСЕХ КАТЕГОРИЙ
(тысяч тонн)

	2011	2012	2013	2014	2015	
Дан (тазалангандан кийинки салмакта)	1485,0	1333,8	1700,9	1327,5	1723,1	Зерно (в весе после доработки)
Пахта чийки заты (зачеттук салмакта)	101,3	84,7	68,6	69,0	44,1	Хлопок-сырец (в зачетном весе)
Тамеки (зачеттук салмакта)	9,9	7,4	6,5	4,4	1,3	Табак (в зачетном весе)
Кант кызылчасы (фабрикалык)	158,8	102,0	195,4	173,6	183,2	Сахарная свекла (фабричная)
Картошка	1379,2	1312,7	1332,0	1320,7	1416,4	Картофель
Жашылча	820,9	865,9	881,5	919,7	1052,1	Овощи
Эт (союлгандан кийинки салмакта)	191,6	192,3	193,2	204,1	205,4	Мясо (в убойном весе)
Чийки сүт	1358,1	1382,4	1408,2	1445,5	1481,1	Молоко сырое
Жумуртка, млн. даана	391,0	418,0	422,3	445,8	432,9	Яйца, млн. шт.
Жүн (жуулбаган салмакта)	11,1	11,3	11,3	11,8	12,0	Шерсть (в физическом весе)

7.7. МАМЛЕКЕТТИК ЖАНА КОЛЛЕКТИВДИК ЧАРБАЛАРДА
АЙЫЛ ЧАРБА ПРОДУКЦИЯЛАРЫНЫН НЕГИЗГИ
ТҮРЛӨРҮНҮН ӨНДҮРҮЛҮШҮ
(миң тонна)

ПРОИЗВОДСТВО ОСНОВНЫХ ВИДОВ СЕЛЬСКОХОЗЯЙСТВЕННОЙ
ПРОДУКЦИИ В ГОСУДАРСТВЕННЫХ И КОЛЛЕКТИВНЫХ ХОЗЯЙСТВАХ
(тысяч тонн)

	2011	2012	2013	2014	2015	
Дан (тазалангандан кийинки салмакта)	90,6	58,0	86,5	53,7	73,3	Зерно (в весе после доработки)
Пахта чийки заты (зачеттук салмакта)	4,6	4,3	3,3	3,1	2,6	Хлопок-сырец (в зачетном весе)

АЙЫЛ ЧАРБАСЫ

уландысы

продолжение

	2011	2012	2013	2014	2015	
Тамеки (зачеттук салмакта)	0,4	0,3	0,2	0,1	0,01	Табак (в зачетном весе)
Кант кызылчасы (фабрикалык)	16,2	6,7	22,8	22,5	20,9	Сахарная свекла (фабричная)
Картошка	18,3	13,6	14,5	15,4	16,6	Картофель
Жашылча	16,7	17,0	12,1	9,6	10,4	Овоци
Эт (союлгандан кийинки салмакта)	1,5	2,1	2,9	1,2	3,6	Мясо (в убойном весе)
Чийки сүт	13,4	12,2	11,9	14,8	12,4	Молоко сырое
Жумуртка, млн. даана	139,1	162,1	155,0	161,7	125,5	Яйца, млн. шт.
Жүн (жуулбаган салмакта)	0,1	0,1	0,1	0,1	0,1	Шерсть (в физическом весе)

7.8. ЖАРАНДАРДЫН КӨМӨКЧҮ ЖЕКЕ ЧАРБАЛАРЫНДА АЙЫЛ ЧАРБА
ПРОДУКЦИЯЛАРЫНЫН АЙРЫМ ТҮРЛӨРҮНҮН ӨНДҮРҮЛҮШҮ
(миң тонна)

ПРОИЗВОДСТВО ОТДЕЛЬНЫХ ВИДОВ СЕЛЬСКОХОЗЯЙСТВЕННОЙ
ПРОДУКЦИИ В ЛИЧНЫХ ПОДСОБНЫХ ХОЗЯЙСТВАХ ГРАЖДАН
(тысяч тонн)

	2012	2013	2014	2015		
				бар- дыгы всего	жалпы өндүрүү- нүн көлөмүнө карата пайыз менен в процентах от общего объема производства	
Картошка	406,4	419,2	432,3	437,2	30,9	Картофель
Жашылча	349,6	334,9	335,5	372,1	35,4	Овоци
Мөмө жемиш	141,1	154,2	154,8	139,8	66,8	Фрукты и ягоды
Эт (союлгандан кийинки салмакта)	95,5	93,9	179,7	181,3	47,7	Мясо (в убойном весе)
Чийки сүт	698,3	705,7	736,5	734,3	49,6	Молоко сырое
Жумуртка, млн. даана	149,1	156,4	168,5	166,3	38,4	Яйца, млн. шт.
Жүн (жуулбаган салмакта)	4,9	4,9	5,1	5,2	42,9	Шерсть (в фи- зическом весе)

7.9. ДЫЙКАН (ФЕРМЕР) ЧАРБАЛАРЫНДА АЙЫЛ ЧАРБА
ПРОДУКЦИЯСЫНЫН НЕГИЗГИ ТҮРЛӨРҮНҮН ӨНДҮРҮЛҮШҮ
(миң тонна)

ПРОИЗВОДСТВО ОСНОВНЫХ ВИДОВ СЕЛЬСКОХОЗЯЙСТВЕННОЙ
ПРОДУКЦИИ В КРЕСТЬЯНСКИХ (ФЕРМЕРСКИХ) ХОЗЯЙСТВАХ
(тысяч тонн)

	2012	2013	2014	2015		
				бар-дыгы всего	өндүрүүнүн жалпы көлөмүнө пайыз менен в процентах от общего объема производства	
Дан (тазалангандан кийинки салмакта)	1173,4	1491,5	1169,5	1531,0	88,9	Зерно (в весе после доработки)
Пахта чийки заты (зачеттук салмакта)	80,3	65,3	65,8	41,5	94,0	Хлопок-сырец (в зачетном весе)
Тамеки (зачеттук салмакта)	7,0	6,2	4,1	1,3	95,1	Табак (в зачетном весе)
Кант кызылчасы (фабрикалык)	82,4	154,5	140,9	142,0	77,5	Сахарная свекла (фабричная)
Картошка	892,7	898,4	873,0	962,6	68,0	Картофель
Жашылча	499,3	534,5	574,6	669,6	63,6	Овощи
Эт (союлгандан кийинки салмакта)	94,7	96,4	186,8	195,3	51,3	Мясо (в убойном весе)
Чийки сүт	672,0	690,8	694,1	734,4	49,6	Молоко сырое
Жумуртка, млн. даана	106,8	110,8	115,5	141,2	32,6	Яйца, млн. шт.
Жүн (жуулбаган салмакта)	6,3	6,5	6,6	6,8	56,6	Шерсть (в физическом весе)

7.10. 2014-ж. АЙЫЛ ЧАРБА ПРОДУКТУЛАРЫНЫН РЕСУРСУ
ЖАНА ПАЙДАЛАНЫЛЫШЫ
(миң тонна)

РЕСУРСЫ И ИСПОЛЬЗОВАНИЕ СЕЛЬХОЗПРОДУКТОВ
в 2014г.
(тысяч тонн)

	Дан	Картошка	Жашылча жана бакчачылык	Эт	Сүт	Жумуртка, млн. даана
	<i>Зерно</i>	<i>Карто- фель</i>	<i>Овоци и бахчевые</i>	<i>Мясо</i>	<i>Молоко</i>	<i>Яйца, млн. шт.</i>
Ресурстары						
<i>Ресурсы</i>						
Ресурстардын бардыгы						
<i>Всего ресурсов</i>	3384,7	2081,1	1455,4	271,6	1538,2	563,0
Жылдын башындагы запастар						
<i>Запасы на начало года</i>	1346,5	759,1	315,9	3,1	69,9	51,4
Өндүрүш						
<i>Производство</i>	1445,9	1320,7	1119,9	202,8	1445,5	445,7
Импорт						
<i>Импорт</i>	592,3	1,3	19,6	65,7	22,8	65,8
Пайдалануу						
<i>Использование</i>						
Өндүрүштө колдонулуу						
<i>Производственное потребление</i>	1142,3	465,9	95,5		125,3	9,1
Жоготуулар						
<i>Потери</i>	58,7	62,4	18,6	0,3	1,7	0,03
Экспорт						
<i>Экспорт</i>	56,0	245,0	182,8	72,8	126,7	-
Жеке керектөө						
<i>Личное потребление</i>	1085,7	549,7	835,8	193,6	1202,9	455,7
Жылдын аягындагы запастар						
<i>Запасы на конец года</i>	1042,0	758,1	322,7	4,9	81,6	98,2

Дыйканчылык

Растениеводство

7.11. АЙЫЛ ЧАРБА ӨСҮМДҮКТӨРҮНҮН АЙДОО АЯНТТАРЫ

(бардык категориядагы чарбаларда; миң гектар)

ПОСЕВНЫЕ ПЛОЩАДИ СЕЛЬСКОХОЗЯЙСТВЕННЫХ КУЛЬТУР

(в хозяйствах всех категорий; тысяч гектаров)

	2011	2012	2013	2014	2015	
Бардык айдоо аянты	1159,2	1165,7	1170,4	1181,2	1185,9	Вся посевная площадь
Дан (тазалангандан кийинки салмакта)	577,6	568,6	587,4	588,3	576,0	<i>Зерно (в весе после доработки)</i>
анын ичинен:						<i>из него:</i>
күздүк буудай	247,7	177,7	206,3	208,1	171,3	<i>пшеница озимая</i>
жаздык буудай	129,7	146,8	140,3	131,4	126,0	<i>пшеница яровая</i>
күздүк арпа	11,2	12,1	10,9	11,1	11,8	<i>ячмень озимый</i>
жаздык арпа	112,0	135,3	136,3	144,5	162,1	<i>ячмень яровой</i>
сулу	1,3	0,9	0,9	0,8	1,5	<i>овес</i>
дандык жүгөрү	74,5	95,3	91,9	92,1	102,3	<i>кукуруза на зерно</i>
таруу	0,3	0,04	0,04	0,03	0,04	<i>просо</i>
башка дан өсүмдүктөрү	0,9	0,5	0,8	0,3	1,0	<i>прочие зерновые культуры</i>
Күрүч	6,5	7,3	7,9	8,1	8,6	<i>Рис</i>
Дан буурчак	46,2	49,3	49,9	61,2	57,3	<i>Зернобобовые</i>
Кара күрүч	0,1	0,04	0,03	0,02	0,04	<i>Гречиха</i>
Кант кызылчасы (фабрикалык)	8,1	5,6	6,7	7,3	5,0	<i>Сахарная свекла (фабричная)</i>
Май өсүмдүктөрү	54,6	54,4	50,1	43,8	42,9	<i>Масличные культуры</i>
Пахта	37,4	31,0	23,4	23,3	14,3	<i>Хлопчатник</i>
Тамеки	4,1	3,4	3,1	2,0	0,6	<i>Табак</i>
Картошка	84,9	81,6	80,5	78,9	84,5	<i>Картофель</i>
Жашылчалар	42,8	45,4	44,2	44,9	51,5	<i>Овощи</i>
Бакча өсүмдүктөр	7,0	8,9	8,8	9,3	11,3	<i>Бахчи</i>
Башка өсүмдүктөр	0,1	0,2	0,4	0,4	0,7	<i>продовольственные культуры</i>

АЙЫЛ ЧАРБАСЫ

уландысы

продолжение

	2011	2012	2013	2014	2015	
Тоютук өсүмдүктөр анын ичинен:	289,8	310,0	308,0	313,7	333,2	<i>Кормовые культуры</i>
көп жылдык чөптөр	257,2	252,2	271,1	275,2	285,5	<i>из них: многолетние травы</i>
силостук жүгөрү жана көк тоют	2,9	2,7	2,3	1,2	1,5	<i>кукуруза на силос и зеленый корм</i>
Кысыр аңыз аянты	2,5	3,3	3,8	2,6	2,4	<i>Площадь чистых паров</i>

**7.12. 2015-ж. ЧАРБАЛАРДЫН КАТЕГОРИЯЛАРЫ БОЮНЧА
АЙЫЛ ЧАРБА ӨСҮМДҮКТӨРҮНҮН АЙДОО АЯНТТАРЫ
(миң гектар)**

**ПОСЕВНЫЕ ПЛОЩАДИ СЕЛЬСКОХОЗЯЙСТВЕННЫХ КУЛЬТУР
ПО КАТЕГОРИЯМ ХОЗЯЙСТВ в 2015г.
(тысяч гектаров)**

	анын ичинде - в том числе				
	мамлекеттик чарбалар <i>государственные хозяйства</i>	коллективдик чарбалар <i>коллективные хозяйства</i>	жарандардын жеке көмөкчү чарбалары <i>личные подсобные хозяйства граждан</i>	дыйкан (фермер) чарбалары <i>крестьянские (фермерские) хозяйства</i>	
Бардык айдоо аянты	8,6	40,7	99,4	1037,2	Вся посевная площадь
Дан (тазалангандан кийинки салмакта) анын ичинен:	3,6	26,5	33,7	512,2	<i>Зерно (в весе после доработки)</i>
буудай	1,8	14,0	11,6	269,9	<i>пшеница</i>
арпа	1,1	10,4	10,9	151,5	<i>ячмень</i>
сулу	0,04	0,2	-	1,3	<i>овес</i>
дандык жүгөрү	0,7	1,8	11,2	88,6	<i>кукуруза на зерно</i>
таруу	0,02	-	-	0,02	<i>просо</i>
Башка дан өсүмдүктөр	-	0,10	-	0,9	<i>Прочие зерновые культуры</i>
Күрүч	0,2	0,1	-	8,3	<i>Рис</i>

уландысы

продолжение

	анын ичинде - в том числе				
	мамлекеттик чарбалар государственные хозяйства	коллективдик чарбалар коллективные хозяйства	жарандардын жеке көмөкчү чарбалары личные подсобные хозяйства граждан	дыйкан (фермер) чарбалары крестьянские (фермерские) хозяйства	
Дан буурчак	0,1	0,6	1,8	54,8	<i>Зернобобовые</i>
Кара күрүч	-	0,03	-	0,01	<i>Гречиха</i>
Кант кызылчасы (фабрикалык)	0,04	0,4	0,6	4,0	<i>Сахарная свекла (фабричная)</i>
Май өсүмдүктөрү	1,0	1,5	2,1	38,3	<i>Масличные культуры</i>
Пахта	0,2	0,8	-	13,3	<i>Хлопчатник</i>
Тамеки	-	-	0,03	0,6	<i>Табак</i>
Картошка	0,5	0,5	26,8	56,7	<i>Картофель</i>
Жашылчалар	0,1	0,5	19,7	31,2	<i>Овощи</i>
Бакча өсүмдүктөрү	0,1	0,1	0,2	10,9	<i>Бахчи продовольственные</i>
Башка өсүмдүктөр	0,04	0,1	-	0,6	<i>Прочие культуры</i>
Тоютук өсүмдүктөр анын ичинен:	2,7	9,6	14,5	306,4	<i>Кормовые культуры</i>
көп жылдык чөптөр	2,3	6,2	10,0	267,0	<i>из них: многолетние травы</i>
силостук жүгөрү жана көк тоют	0,03	1,2	0,03	0,2	<i>кукуруза на силос и зеленый корм</i>
Кысыр аңыз аянты	0,2	0,3	0,1	1,8	<i>Площадь чистых паров</i>

7.14. АЙЫЛ ЧАРБА ӨСҮМДҮКТӨРҮНҮН ДҮҢ ЖЫЙЫМЫ
ЖАНА ТҮШҮМДҮҮЛҮГҮ

(бардык категориядагы чарбалар)

ВАЛОВОЙ СБОР И УРОЖАЙНОСТЬ СЕЛЬСКОХОЗЯЙСТВЕННЫХ КУЛЬТУР
(в хозяйствах всех категорий)

	2011	2012	2013	2014	2015	
--	------	------	------	------	------	--

Дүң жыйым, миң т
Валовой сбор, тыс. т

Дан (тазалангандан кийинки салмакта)	1485,0	1333,8	1700,9	1327,5	1723,1	Зерно (в весе после доработки)
Кант кызылчасы (фабрикалык)	158,8	102,0	195,4	173,6	183,2	Сахарная свекла (фабричная)
Пахта чийки заты (зачеттук салмакта)	101,3	84,7	68,6	69,0	44,1	Хлопок-сырец (в зачетном весе)
Тамеки (зачеттук салмакта)	9,9	7,4	6,5	4,4	1,3	Табак (в зачетном весе)
Картошка	1379,2	1312,7	1332,0	1320,7	1416,4	Картофель
Жашылчалар	820,9	865,9	881,5	919,7	1052,1	Овощи

Жыйналган аянттын түшүмдүүлүгү, гектарына ц
Урожайность, ц с га убранный площади

Дан (тазалангандан кийинки салмакта)	25,8	23,4	28,8	22,5	29,7	Зерно (в весе после доработки)
Кант кызылчасы (фабрикалык)	197,1	192,3	293,4	238,7	363,0	Сахарная свекла (фабричная)
Пахта чийки заты (зачеттук салмакта)	27,2	27,4	29,3	29,6	30,9	Хлопок-сырец (в зачетном весе)
Тамеки (зачеттук салмакта)	24,2	21,8	21,0	21,9	23,5	Табак (в зачетном весе)
Картошка	160,8	159,0	163,3	165,2	165,1	Картофель
Жашылчалар	182,0	181,1	186,8	190,2	192,3	Овощи

7.15. АЙРЫМ ДАН ӨСҮМДҮКТӨРҮНҮН ДҮҢ ЖЫЙЫМЫ
ЖАНА ТҮШҮМДҮҮЛҮГҮ

(бардык категориядагы чарбаларда; тазалангандан кийинки салмакта)

ВАЛОВОЙ СБОР И УРОЖАЙНОСТЬ ОТДЕЛЬНЫХ ЗЕРНОВЫХ КУЛЬТУР
(в хозяйствах всех категорий; в весе после доработки)

	2011	2012	2013	2014	2015	
Дүң жыйым, миң т						
Валовой сбор, тыс. т						
Дан (тазалангандан кийинки салмакта)	1485,0	1333,8	1700,9	1327,5	1723,1	Зерно (в весе после доработки)
буудай	799,8	540,5	819,4	572,7	704,6	пшеница
арпа	233,8	212,7	309,9	197,1	370,2	ячмень
сулу	2,9	1,5	2,0	1,2	4,1	овес
дандык жүгөрү	446,4	578,3	568,2	556,1	641,9	кукуруза на зерно
таруу	0,5	0,1	0,1	0,1	0,1	просо
Күрүч	19,4	23,1	27,2	28,2	30,2	Рис
Дан буурчак	76,1	81,3	84,9	90,1	96,7	Зернобобовые
Кара күрүч	0,08	0,1	0,03	0,02	0,1	Гречиха
Түшүмдүүлүк, жыйналган аянттын бир гектарынан ц						
Урожайность, ц с га убранной площади						
Дан (тазалангандан кийинки салмакта)	25,8	23,4	28,8	22,5	29,7	Зерно (в весе после доработки)
буудай	21,4	16,8	23,7	16,9	23,7	пшеница
арпа	19,2	14,5	21,1	12,7	21,3	ячмень
сулу	21,9	17,6	21,8	14,3	27,2	овес
дандык жүгөрү	59,0	60,2	60,8	59,7	61,6	кукуруза на зерно
таруу	16,9	17,9	15,6	19,8	20,9	просо
Күрүч	29,9	31,7	33,9	34,6	34,7	Рис
Дан буурчак	16,5	16,4	16,9	14,7	16,8	Зернобобовые
Кара күрүч	12,7	14,3	9,7	9,6	14,2	Гречиха

7.16. МӨМӨ-ЖЕМИШ ЖАНА ЖҮЗҮМ ТИГИЛГЕН ЖЕРЛЕРДИН АЯНТЫ
(бардык түрдөгү чарбаларда, миң гектар)

ПЛОЩАДЬ ПЛОДОВО-ЯГОДНЫХ И ВИНОГРАДНЫХ НАСАЖДЕНИЙ
(в хозяйствах всех категорий; тысяч гектаров)

	2011	2012	2013	2014	2015	
Мөмө-жемиш тигилген жерлердин аянты	48,8	48,8	50,7	51,6	51,2	<i>Площадь плодово-ягодных насаждений в том числе в плодоносящем возрасте</i>
анын ичинде түшүм бере турган жаштагы	45,6	46,3	48,7	49,7	49,2	
Жүзүм тигилген жерлердин аянты	6,2	6,2	6,6	6,5	6,4	<i>Площадь виноградных насаждений в том числе в плодоносящем возрасте</i>
анын ичинде түшүм бере турган жаштагы	6,1	5,5	5,8	5,8	5,7	

7.17. ЖҮЗҮМДҮН, МӨМӨ-ЖЕМИШТЕРДИН ДҮҢ ЖЫЙЫМЫ
ЖАНА ТҮШҮМДҮҮЛҮГҮ
(бардык түрдөгү чарбаларда)

ВАЛОВОЙ СБОР И УРОЖАЙНОСТЬ ВИНОГРАДА, ПЛОДОВ И ЯГОД
(в хозяйствах всех категорий)

Жылдар <i>Годы</i>	Дүң жыйым, миң тонна <i>Валовой сбор, тыс. т</i>		Түшүмдүүлүк, 1 гектарына ц менен <i>Урожайность, ц с 1 га</i>	
	жүзүм виноград	мөмө-жемиштер плоды и ягоды	жүзүм виноград	мөмө-жемиштер плоды и ягоды
2011	6,7	215,1	11,0	47,2
2012	7,9	222,7	14,3	48,1
2013	8,1	233,6	13,9	48,0
2014	8,5	237,0	14,7	47,7
2015	5,7	209,2	10,1	42,5

Мал чарбасы
Животноводство

7.18. МАЛ ЧАРБАСЫНЫН НЕГИЗГИ ПРОДУКТЫЛАРЫН ӨНДҮРҮҮ
(миң тонна)

ПРОИЗВОДСТВО ОСНОВНЫХ ПРОДУКТОВ ЖИВОТНОВОДСТВА
(тысяч тонн)

	2011	2012	2013	2014	2015	
Эт (союлгандан кийинки салмакта)	191,6	192,3	193,2	204,1	205,4	<i>Мясо (в убойном весе)</i>
Чийки сүт	1358,1	1382,4	1408,2	1445,5	1481,1	<i>Молоко сырое</i>
Жумуртка, млн. даана	391,0	418,0	422,3	445,8	433,0	<i>Яйца, млн. шт.</i>
Жүн (жуулбаган салмакта)	11,1	11,3	11,6	11,8	12,0	<i>Шерсть (в физическом весе)</i>

7.19. ЭТТИН АЙРЫМ ТҮРЛӨРҮН ӨНДҮРҮҮ
(миң тонна)

ПРОИЗВОДСТВО МЯСА ПО ОТДЕЛЬНЫМ ВИДАМ
(тысяч тонн)

	2011	2012	2013	2014	2015	
Эт (союлгандан кийинки салмакта)	191,6	192,3	193,2	204,1	205,4	<i>Мясо (в убойном весе)</i>
анын ичинде:						<i>в том числе:</i>
уйдун жана музоонун	99,7	97,1	96,9	102,3	99,0	<i>говядина и телятина</i>
чочконун	16,0	16,1	15,1	15,9	15,4	<i>свинина</i>
койдун жана эчкинин	48,1	51,1	51,8	60,1	61,0	<i>баранина и козлятина</i>
жылкынын	21,3	21,5	22,2	19,7	21,7	<i>конина</i>
канаттуулардын	6,1	6,1	6,8	5,8	8,0	<i>мясо птицы</i>
коендун эти	0,4	0,4	0,4	0,3	0,3	<i>мясо кроликов</i>

7.20. Чарбалардын категориялары боюнча мал чарбасынын негизги азыктарын өндүрүү түзүлүшү
(пайыз менен)

Структура производства основных продуктов животноводства по категориям хозяйств
(в процентах)

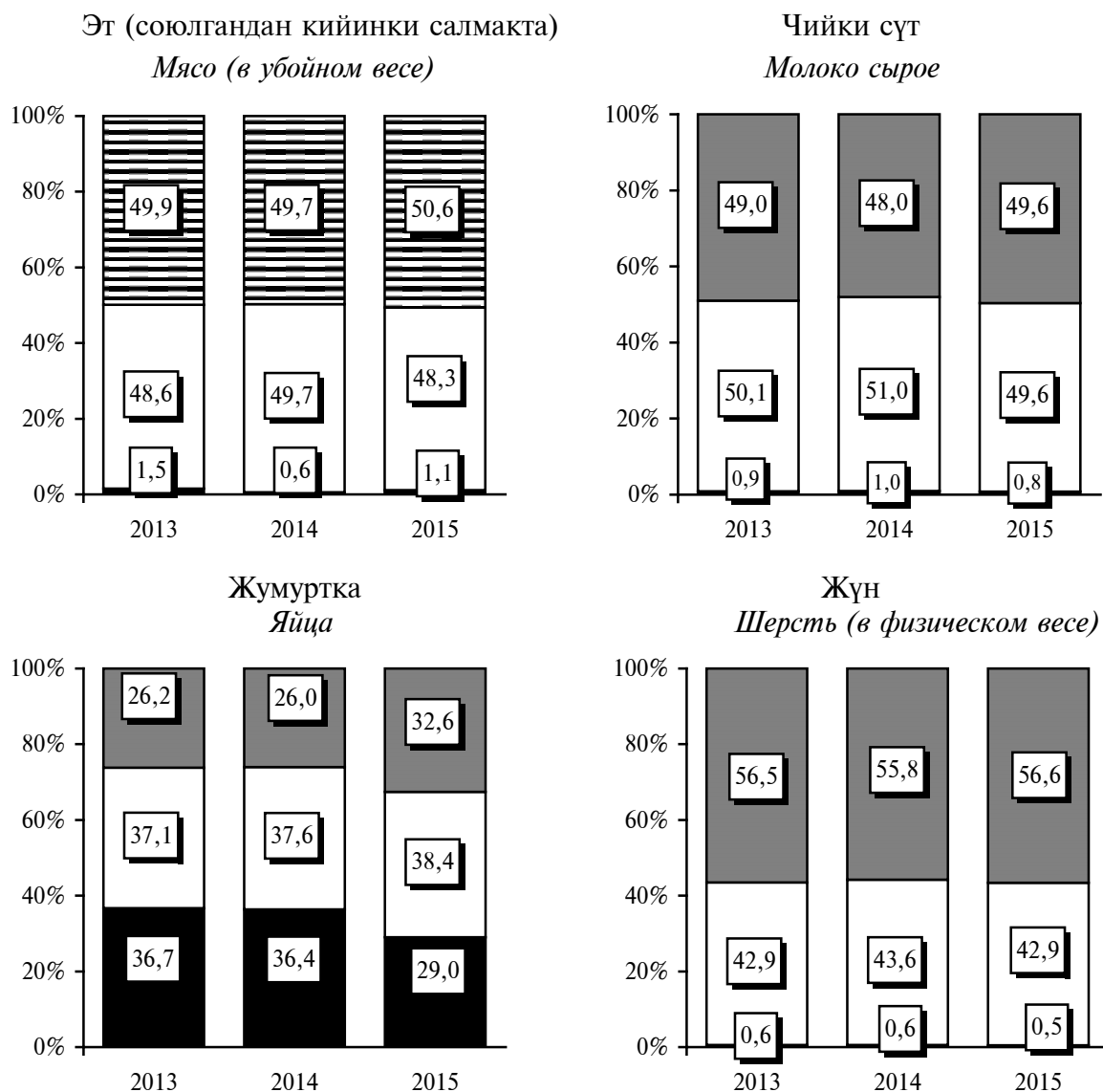

- ▨ Дыйкан (фермер) чарбалары - Крестьянские (фермерские) хозяйства
- Жарандардын жеке көмөкчү чарбалары - Личные подсобные хозяйства граждан
- Мамлекеттик жана коллективдик чарбалар - Государственные и коллективные хозяйства

7.21. МАЛДЫН ЖАНА ҮЙ КАНАТТУУЛАРЫНЫН ӨНДҮРҮМДҮҮЛҮГҮ
ПРОДУКТИВНОСТЬ СКОТА И ДОМАШНЕЙ ПТИЦЫ

	2011	2012	2013	2014	2015	
Бир уйдан орточо саалып алынган сүт, кг	2030	2023	2013	2009	2028	<i>Средний надой молока от одной коровы, кг</i>
Бир койдон орточо кыркылган жүн (жуулбаган салмакта), кг	2,6	2,5	2,5	2,4	2,4	<i>Средний настриг шерсти с одной овцы (в физическом весе), кг</i>
Тооктун орточо жумурткалуулугу, даана	122	119	113	117	113	<i>Средняя яйценоскость одной курицы-несушки, шт.</i>

7.22. МАЛДЫН ЖАНА ҮЙ КАНАТТУУЛАРЫНЫН БАШЫ
(1-январга карата бардык категориядагы чарбаларда; миң баш)

ПОГОЛОВЬЕ СКОТА И ДОМАШНЕЙ ПТИЦЫ
(в хозяйствах всех категорий; на 1 января; тысяч голов)

Жылдар	Ири мүйүздүү мал	анын ичинде уйлар	Чочколор	Кой жана эчкилер	Жылкылар	Үй канаттуулары
Годы	<i>Крупный рогатый скот</i>	<i>в том числе коровы</i>	<i>Свиньи</i>	<i>Овцы и козы</i>	<i>Лошади</i>	<i>Домашняя птица</i>
2012	1338,5	684,1	59,2	5288,1	388,9	4815,3
2013	1367,5	699,3	55,4	5423,9	398,8	5076,6
2014	1404,2	718,5	51,8	5641,2	407,4	5385,7
2015	1458,4	744,3	50,8	5829,0	433,0	5420,0
2016	1492,5	757,4	50,3	5929,5	449,6	5586,2

7.23. ЧАРБАЛАРДЫН КАТЕГОРИЯЛАРЫ БОЮНЧА
МАЛДЫН ЖАНА ҮЙ КАНАТТУУЛАРЫНЫН БАШЫ
(2016-ж. 1-январга карата; миң баш)

ПОГОЛОВЬЕ СКОТА И ДОМАШНЕЙ ПТИЦЫ
ПО КАТЕГОРИЯМ ХОЗЯЙСТВ
(на 1 января 2016г.; тысяч голов)

	Ири мүйүздүү мал <i>Крупный рогатый скот</i>	анын ичинде уйлар <i>в том числе коровы</i>	Чочколор <i>Свиньи</i>	Кой, эчкилер <i>Овцы и козы</i>	Жылкылар <i>Лошади</i>	Үй канаттуулары <i>Домашняя птица</i>	
Бардык категориядагы чарбалар	1492,5	757,4	50,3	5929,5	449,6	5586,2	<i>Хозяйства всех категорий</i>
анын ичинде:							<i>в том числе:</i>
мамлекеттик чарбалар	2,2	0,8	0,1	17,0	2,2	0,1	<i>государственные хозяйства</i>
коллективдик чарбалар	10,7	3,9	1,2	8,6	1,6	856,1	<i>коллективные хозяйства</i>
жарандардын жеке көмөкчү чарбалары	749,8	377,8	23,7	2587,2	192,9	2616,2	<i>личные подсобные хозяйства граждан</i>
дыйкан (фермер) чарбалары жана жеке ишкерлер	729,6	374,8	25,3	3316,5	252,7	2113,7	<i>крестьянские (фермерские) хозяйства и индивидуальные предприниматели</i>

8. ИНВЕСТИЦИЯЛАР

ИНВЕСТИЦИИ

Инвестициялар - ишкерчилик жана ишмердиктин башка түрүндөгү объекттердеги капиталдын узак мөөнөттүү салымдары түрүндө ишке ашырылуучу чыгымдарынын жыйындысы. Бул чарба же башка иш-аракеттер тармагындагы акчалай жана башка материалдык салымдар (максаттуу салымдар, пайлар, акциялар жана башка баалуу кагаздар, технологиялар, машиналар, жабдуулар, лицензиялар, анын ичинде товардык белгилер, кредиттер, башка мүлк же мүлктүк укуктар), ошондой эле чет өлкөлүк мамлекеттердин юридикалык жактардын жана жарандардын интеллектуалдык менчик укугун бериши.

Финансылык эмес активге инвестициялар төмөнкү көрсөткүчтөрдү камтыйт: негизги капиталдын инвестицияларын, капиталдык ондоо чыгымдарын, жер үлүштөрүн жана жаратылышты пайдалануу объектилерин сатып алууга кеткен инвестицияларды, материалдык эмес активдердин инвестицияларын (илимий изилдөө жана тажрыйбалык конструкторлук иштеп чыгуулар), материалдык жүгүртүү каражаттарынын запастарын толуктоочу инвестициялар ж. б. Капитал түзүүчү инвестициялардын түзүлүшүн жана көлөмүн мүнөздөөчү көрсөткүчтөр системасындагы башкы орунду негизги капиталдын инвестициялары ээлейт, алар негизги капиталды алууга, түзүүгө жана өндүрүүгө (жаңы курулуш, реконструкция, кеңейтүү жана иштеп жаткан өнөр жай, айыл чарба, транспорт, соода жана башка ишканаларды техникалык жактан кайра жабдууга, имараттарды, курулуштарды, машиналарды, жабдууларды сатып алууга, турак жай

Инвестиции - совокупность затрат, реализуемых в форме долгосрочных вложений капитала в объекты предпринимательской и других видов деятельности. Это денежные и материальные вклады в сферу хозяйственной и иной деятельности (целевые вклады, паи, акции и другие ценные бумаги, технологии, машины, оборудование, лицензии, в том числе на товарные знаки, кредиты, любое другое имущество или имущественные права), а также передача права на интеллектуальную собственность иностранными государствами, юридическими лицами и гражданами.

Инвестиции в нефинансовые активы включают в себя следующие показатели: инвестиции в основной капитал, затраты на капитальный ремонт, инвестиции на приобретение земельных участков и объектов природопользования, инвестиции в нематериальные активы (научно-исследовательские и опытно-конструкторские разработки), инвестиции на пополнение запасов материальных оборотных средств и т.д. Основное место в системе показателей, характеризующих объемы и структуру капиталобразующих инвестиций, занимают инвестиции в основной капитал, которые представляют собой совокупность затрат, направляемых на приобретение, создание и воспроизводство основных фондов (новое строительство, реконструкция, расширение и техническое перевооружение действующих промышленных, сельскохозяйственных, транспортных, торговых и других предприятий, приобретение зда-

жана маданий-тиричилик курулуштарынын ж. б. чыгымдарына) чыгууга кеткен бардык чыгымдардын жыйындысын билдирет.

Негизги капиталдын инвестицияларына курулуш иштеринин чыгымдарынын бардык түрлөрү кирет; курулуштун сметаларында каралган монтажды талап кылуучу жана талап кылбоочу, жабдууларды алуу жана монтаждоо чыгымдары; курулуштун сметаларына киргизилген, чарбалык инвентарларды жана өндүрүштүк транспортту алуу чыгымдары; курулуштун сметаларына киргизилбеген, машина жана жабдууларды, ошондой эле курулуш ишмердигин жүргүзүшпөгөн ишканаларда машина, жабдуу, транспорт каражаттарын сатып алуу чыгымдары; башка капиталдык иштердин жана ректөөлөрдүн чыгымдары.

Негизги капиталдын инвестициялары боюнча маалыматтар иш жүзүндөгү азыркы баа менен берилген, өсүү (азаяу) темпи салыштырма баада берилген, салыштырма баа катары 1991-ж. 1-январынын сметалык баалары кабыл алынган.

Негизги каражаттардын капиталдык ондоосу - жабдууларды, машиналарды, транспорт каражаттарын, имараттар менен курулмаларды ондоого кеткен чыгымдар.

Материалдык эмес активдерге инвестициялар - патенттерди, лицензияларды, автордук укуктарды, соода маркаларын, товардык белгилерди, программалык продуктуларды сатып алууга, жер үлүштөрүн, табигый пайдалануу объектилерин колдонуу укуктарын алууга кеткен чыгымдар.

Өндүрүштүк эмес материалдык активдерге инвестициялар - жаратылыштан келип чыккан активдерди сатып алууга кеткен чыгымдар, аларга ээ болуу укугун аныктаса жана өткөрүп бер-

ний, сооружений, машин, оборудования, затраты на жилищное и культурно-бытовое строительство и т.д.).

К инвестициям в основной капитал относятся затраты на строительные работы всех видов; затраты по монтажу и приобретению оборудования, требующего и не требующего монтажа, предусмотренного в сметах на строительство; на приобретение производственного транспорта и хозяйственного инвентаря, включаемых в сметы на строительство; на приобретение машин и оборудования, не входящих в сметы на строительство, а также приобретение машин, оборудования, транспортных средств на предприятиях, не осуществляющих строительную деятельность; на прочие капитальные работы и затраты.

Данные по инвестициям в основной капитал приведены в фактически действовавших ценах, темпы роста (снижения) рассчитаны в сопоставимых ценах, в качестве которых приняты сметные цены на 1 января 1991г.

Капитальный ремонт основных средств - затраты на капитальный ремонт оборудования, машин, транспортных средств, зданий и сооружений.

Инвестиции в нематериальные активы - затраты на приобретение патентов, лицензий, авторских прав, торговых марок, товарных знаков, программных продуктов, права пользования земельными участками, объектами природопользования.

Инвестиции в произведенные материальные активы - затраты на приобретение активов природного происхождения, право на владение которыми может быть установлено

се мүмкүн (жер бети, жер ичи, көлмөлөр, токойлор жана башка жаратылышты пайдалануу объекттери).

Материалдык жүгүртүү каражаттардын запастарынын өсүүсүнө кеткен инвестициялар - бул, жүгүртүү каражаттарды сатып алууга кеткен чыгымдар менен алардын чыгашасына кеткен чыгымдардын ортосундагы айырма.

Чет өлкөлүк инвестициялар - пайда алуу үчүн Кыргыз Республикасынын аймагында чет өлкөлүк инвесторлор тарабынан ишмердиктин объектилерине капиталды салым катары киргизүү. Капитал, биргелешкен ишканалардын уставдык (топтоо) капиталына акча каражаттары, пай, акциялар ж.б. баалуу кагаздар түрүндө киргизүү, юридикалык жактарга жана жеке адамдарга кредит берүү, ошондой эле банк салымдарын жана кыймылсыз мүлктү сатып алуу түрүндө киргизилсе болот.

Тике чет өлкөлүк инвестициялар бир өлкөнүн физикалык жана юридикалык жактары (тике инвесторлор) башка өлкөнүн (чет өлкөлүк инвестициялары бар ишканалардын) чарбалык бирдигин башкарууга катышуу максатында ишке ашыруучу инвестицияларды чагылдырат. Тике инвестиция катары тике инвестордун ишкананын капиталында катышуу формасында капитал киргизүүлөрү гана эмес, тике инвестор менен тике инвестициялануучу ишкананын ортосундагы инвестициялардын башка бардык формасы катары классификацияланат. Тике инвестициялар акционердик капиталга, финансылык лизинг кайра инвестицияланган пайдага жана башка капиталга (карыз милдеттенмелери менен операцияларга) бөлүнөт.

Акционердик капитал - ишканалардын салынган анык каражаттары, туунду ишканалардын бардык акциялары жана тике инвестор тарабынан ишке

и передано (земля, недра, водоемы, леса и др. объекты природопользования).

Инвестиции на прирост запасов материальных оборотных средств - разница между затратами на приобретение оборотных средств и затратами на их выбытие.

Иностранные инвестиции - вложения капитала иностранными инвесторами в объекты предпринимательской деятельности на территории Кыргызской Республики в целях получения дохода. Капитал может вкладываться в виде денежных средств, паев, акций и др. ценных бумаг, взносов в уставный (складочный) капитал совместных предприятий, кредитов юридическим и физическим лицам, а также банковских вкладов и приобретения недвижимости.

Прямые иностранные инвестиции представляют собой инвестиции, осуществляемые физическими и юридическими лицами одной страны (прямой инвестор), в целях принятия участия в управлении хозяйственной единицей другой страны (предприятие с иностранными инвестициями). В качестве прямых инвестиций классифицируются не только капиталовложения прямого инвестора в форме участия в капитале предприятия, но и все другие формы инвестиций, происходящих между прямым инвестором и предприятием прямого инвестирования. Прямые инвестиции подразделяются на акционерный капитал, финансовый лизинг, реинвестированную прибыль и прочий капитал (операции с долговыми обязательствами).

Акционерный капитал - фактически вложенные средства предприятия, все акции дочерних предприятий и другие вложения капитала, осуществленные прямым инвестором.

ашырылган капиталдын башка салымдары.

Финансылык лизинг - узак мөөнөттүү ижаранын түрү, анда лизинг берүүчү лизинг алуучуга аныкталган акысына лизинг буюму катары мүлктү убактылуу ээ болууга жана пайдаланууга, аныкталган мөөнөткө жана аныкталган шартта өткөрүп берет.

Кайра инвестицияланган пайда - ишкананын пайдасындагы тике инвестордун үлүшү, бул үлүш бөлүштүрүлбөстөн, ишкананын ишмердигине инвестордун катышуусун кеңейтүүгө багытталган.

Башка капиталдар чет өлкөлүк тике инвестиция формасында кредиттерди, займдарды (анын ичинде дебитордук жана кредитордук карыздарды) берүү боюнча операцияларды камтыйт, алар тике инвестор менен тике инвестициялануучу ишкананын ортосунан орун алган.

Портфельдик инвестициялар - салым киргизген адамдарга ишкананын ишине кийлигишүүгө укук бербеген, ишкананын уставдык капиталында 10 пайыз жетпеген, акцияларды, ошондой эле облигацияларды, векселдерди ж.б. баалуу карыз кагаздарды сатып алуу.

Башка инвестициялар - тике жана портфельдик инвестициялар катары каралбаган активдер жана милдеттенмелер.

Грант, техникалык жана гуманитардык жардам - чет өлкөлөр, эл аралык уюмдар тарабынан Кыргыз Республикасынын Өкмөтүнө, жергиликтүү өз алдынча башкаруу органдарына, мамлекеттик жана коммерциялык эмес уюмдарга акысыз берилген активдер, алар техника, жабдуу, медициналык каражаттар жана дары-дармектер түрүндө берилет.

Финансовый лизинг - вид долгосрочной аренды, при котором лизингодатель передает лизингополучателю имущество в качестве предмета лизинга за определенную плату на определенный срок и на определенных условиях во временное владение и пользование.

Реинвестированная прибыль - доля прямого инвестора в прибыли предприятия, которая была не распределена, а направлена к расширению его участия в деятельности предприятия.

Прочий капитал в форме прямых иностранных инвестиций охватывает операции по предоставлению кредитов, займов (в том числе дебиторской и кредиторской задолженности), которые имеют место между прямым инвестором и предприятием прямого инвестирования.

Портфельные инвестиции - представляют собой покупку акций, не дающих право вкладчикам влиять на функционирование предприятий, и составляющих менее 10 процентов в уставном капитале предприятия, а также облигаций, векселей и других долговых ценных бумаг.

Другие инвестиции - включают активы и обязательства, которые не рассматриваются как прямые и портфельные инвестиции.

Гранты, техническая и гуманитарная помощь - активы, безвозмездно предоставляемые иностранными государствами, международными организациями Правительству Кыргызской Республики, органам местного самоуправления, государственным и некоммерческим организациям в виде техники, снаряжения, оборудования, медицинских средств и медикаментов и др.

**Финансылык эмес активдерге инвестициялар
Инвестиции в нефинансовые активы**

**8.1. ФИНАНСЫЛЫК ЭМЕС АКТИВДЕРГЕ
ИНВЕСТИЦИЯЛАРДЫН ТҮЗҮМҮ**

СТРУКТУРА ИНВЕСТИЦИЙ В НЕФИНАНСОВЫЕ АКТИВЫ

	2011	2012	2013	2014	2015	
	Млн. сом - Млн. сомов					
Финансылык эмес активдердин инвестициялары - бардыгы	57487,9	81134,3	101174,6	122130,6	132627,6	Инвестиции в нефинансовые активы - всего
анын ичинде:						из них:
негизги капиталдын инвестициялары ¹	52026,2	76196,4	97013,3	118108,0	127955,0	инвестиции в основной капитал ¹
негизги каражаттардын капиталдык ондоосу	2533,3	2329,1	2342,3	2735,8	2712,4	капитальный ремонт основных средств
материалдык эмес активдердин инвестициялары	2919,8	2600,8	1747,3	1249,9	1954,0	инвестиции в нематериальные активы
өндүрүлбөгөн материалдык активдердин инвестициялары	8,6	8,0	71,7	36,9	6,2	инвестиции в произведенные материальные активы

ИНВЕСТИЦИЯЛАР

уландысы

продолжение

	2011	2012	2013	2014	2015	
Жыйынтыкка карата пайыз менен						
<i>В процентах к итогу</i>						
Финансылык эмес активдердин инвестициялары - бардыгы	100	100	100	100	100	<i>Инвестиции в нефинансовые активы - всего</i>
анын ичинде:						<i>из них:</i>
негизги капиталдын инвестициялары ¹	90,5	93,9	95,9	96,7	96,5	<i>инвестиции в основной капитал¹</i>
негизги каражаттардын капиталдык ондоосу	4,4	2,9	2,3	2,3	2,0	<i>капитальный ремонт основных средств</i>
материалдык эмес активдердин инвестициялары	5,1	3,2	1,7	1,0	1,5	<i>инвестиции в нематериальные активы</i>
өндүрүлбөгөн материалдык активдердин инвестициялары	0,0	0,0	0,1	0,0	0,0	<i>инвестиции в произведенные материальные активы</i>

¹ Машина, жабдуу, транспорт каражаттары өндүү жаңы негизги фонддорду сатып алууга кеткен каражаттарды эсепке алганда.

¹ С учетом средств на приобретение новых основных фондов в виде машин, оборудования, транспортных средств и др.

8.2. НЕГИЗГИ ФОНДДОРДУН ТҮРЛӨРҮ БОЮНЧА
НЕГИЗГИ КАПИТАЛГА ИНВЕСТИЦИЯЛАР

ИНВЕСТИЦИИ В ОСНОВНОЙ КАПИТАЛ ПО ВИДАМ ОСНОВНЫХ ФОНДОВ

	2011	2012	2013	2014	2015	
	Млн. сом					
	<i>Млн. сомов</i>					
Негизги капиталга инвестициялар¹						Инвестиции в основной капитал¹ - всего
- бардыгы	52026,2	76196,4	97013,3	118108,0	127955,0	<i>в том числе по видам основных фондов:</i>
анын ичинде негизги фонддордун түрлөрү боюнча:						<i>жилые здания</i>
турак жайлар имараттар (турак жайдан тышкары), курулмалар	13793,3	15097,3	18490,6	27114,0	31349,0	<i>нежилые здания и сооружения</i>
машиналар, жабдуулар, инвентарлар	24282,4	37704,2	48824,1	58483,3	78261,2	<i>машины, оборудование, инвентарь</i>
башкалар	13865,2	23394,6	29693,8	32430,8	18333,3	<i>прочие</i>
	85,3	0,3	4,8	79,9	11,5	
	Жыйынтыкка карата пайыз менен					
	<i>В процентах к итогу</i>					
Негизги капиталга инвестициялар¹						Инвестиции в основной капитал¹ - всего
- бардыгы	100	100	100	100	100	<i>в том числе по видам основных фондов:</i>
анын ичинде негизги фонддордун түрлөрү боюнча:						<i>жилые здания</i>
турак жайлар имараттар (турак жайдан тышкары), курулмалар	26,5	19,8	19,1	23,0	24,5	<i>нежилые здания и сооружения</i>
машиналар, жабдуулар, инвентарлар	46,7	49,5	50,3	49,5	61,2	<i>машины, оборудование, инвентарь</i>
башкалар	26,6	30,7	30,6	27,4	14,3	<i>прочие</i>
	0,2	0,0	0,0	0,1	0,0	

¹ 116-беттеги сносканы кара.

См. сноску на стр. 116.

8.3. МЕНЧИКТИН ТҮРЛӨРҮ БОЮНЧА НЕГИЗГИ КАПИТАЛГА
ИНВЕСТИЦИЯЛАРДЫН ТҮЗҮЛҮШҮ
(жыйынтыкка карата пайыз менен)

СТРУКТУРА ИНВЕСТИЦИЙ В ОСНОВНОЙ КАПИТАЛ
ПО ФОРМАМ СОБСТВЕННОСТИ
(в процентах к итогу)

	2011	2012	2013	2014	2015	
Негизги капиталга инвестициялар - бардыгы	100	100	100	100	100	Инвестиции в основной капитал - всего
анын ичинде менчиктин түрлөрү боюнча:						<i>в том числе по формам собственности:</i>
мамлекеттик	25,8	12,8	11,9	16,7	12,8	<i>государственная</i>
муниципалдык	4,6	3,3	4,0	2,1	2,3	<i>муниципальная</i>
жеке менчик	69,4	83,3	83,7	80,3	84,0	<i>частная</i>
жана башка	0,2	0,6	0,4	0,9	0,9	<i>иная</i>

8.4. КАРЖЫЛОО БУЛАКТАРЫ БОЮНЧА НЕГИЗГИ КАПИТАЛГА
ИНВЕСТИЦИЯЛАРДЫН ТҮЗҮЛҮШҮ
(жыйынтыкка карата пайыз менен)

СТРУКТУРА ИНВЕСТИЦИЙ В ОСНОВНОЙ КАПИТАЛ
ПО ИСТОЧНИКАМ ФИНАНСИРОВАНИЯ
(в процентах к итогу)

	2011	2012	2013	2014	2015	
Негизги капиталга инвестициялар - бардыгы	100	100	100	100	100	Инвестиции в основной капитал - всего
анын ичинде төмөнкүлөрдүн эсебинен каржыланган:						<i>в том числе финансируемые за счет:</i>
Ички инвестициялар	73,8	67,0	63,5	60,8	57,8	<i>Внутренние инвестиции</i>
республикалык бюджет	10,2	4,3	3,4	3,0	3,6	<i>республиканского бюджета</i>

ИНВЕСТИЦИИ

уландысы

продолжение

	2011	2012	2013	2014	2015	
жергиликтүү бюджеттин ишканалардын жана уюмдардын каражаттары	1,6	1,4	0,9	0,9	1,0	<i>местного бюджета средств предприятий и организаций</i>
банктын кредиттери	35,7	37,4	40,2	33,6	30,5	<i>кредитов банков</i>
калктын каражаты, КРдин резиденттеринин кайрымдуулук жардамын кошкондо	7,2	0,6	1,2	1,0	0,9	<i>средств населения и благотворительной помощи резидентов КР</i>
Тышкы инвестициялар	25,4	24,2	20,4	22,3	21,8	<i>Внешние инвестиции</i>
чет өлкөлүк насыя	22,7	26,2	33,0	39,2	42,2	<i>иностранных кредитов</i>
тике чет өлкөлүк инвестициялардын	10,9	16,9	24,4	28,1	30,6	<i>прямых иностранных инвестиций</i>
чет өлкөлүк гранттардын жана гуманитардык жардамдардын	8,2	5,7	5,3	8,7	9,8	<i>иностранных грантов и гуманитарной помощи</i>
	3,6	3,6	3,3	2,4	1,8	

**8.5. НЕГИЗГИ КАПИТАЛГА ИНВЕСТИЦИЯЛАРДЫН
ТЕХНОЛОГИЯЛЫК ТҮЗҮМҮ**

(жыйынтыкка карата пайыз менен)

**ТЕХНОЛОГИЧЕСКАЯ СТРУКТУРА ИНВЕСТИЦИЙ
В ОСНОВНОЙ КАПИТАЛ
(в процентах к итогу)**

	2011	2012	2013	2014	2015	
Негизги капиталга инвестициялар - бардыгы	100	100	100	100	100	<i>Инвестиции в основной капитал - всего</i>
анын ичинде:						<i>в том числе на:</i>
подряддык иштердин көлөмү	63,8	53,3	58,8	56,7	69,5	<i>подрядные работы</i>
жабдуулар, шаймандар, инвентарлар	24,2	28,4	19,2	21,0	19,4	<i>оборудование, инструмент, инвентарь</i>
башка капиталдык иштер жана чыгымдар	12,0	18,3	22,0	22,3	11,1	<i>прочие капитальные работы и затраты</i>

**8.6. Негизги капиталга инвестициялардын физикалык
көлөмүнүн индекстери**

**Индексы физического объема инвестиций
в основной капитал
(2010=100)**

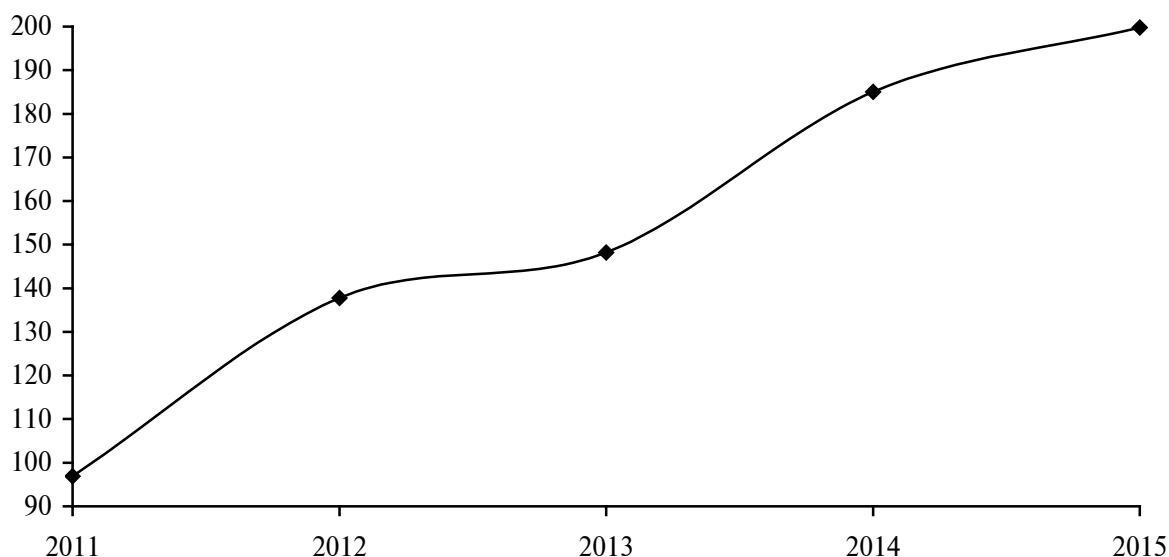

**8.7. Негизги капиталга инвестициялардын жалпы көлөмүндөгү
мамлекеттик сектордун салыштырма өлчөмү
(пайыз менен)**

**Удельный вес государственного сектора в общем объеме
инвестиций в основной капитал
(в процентах)**

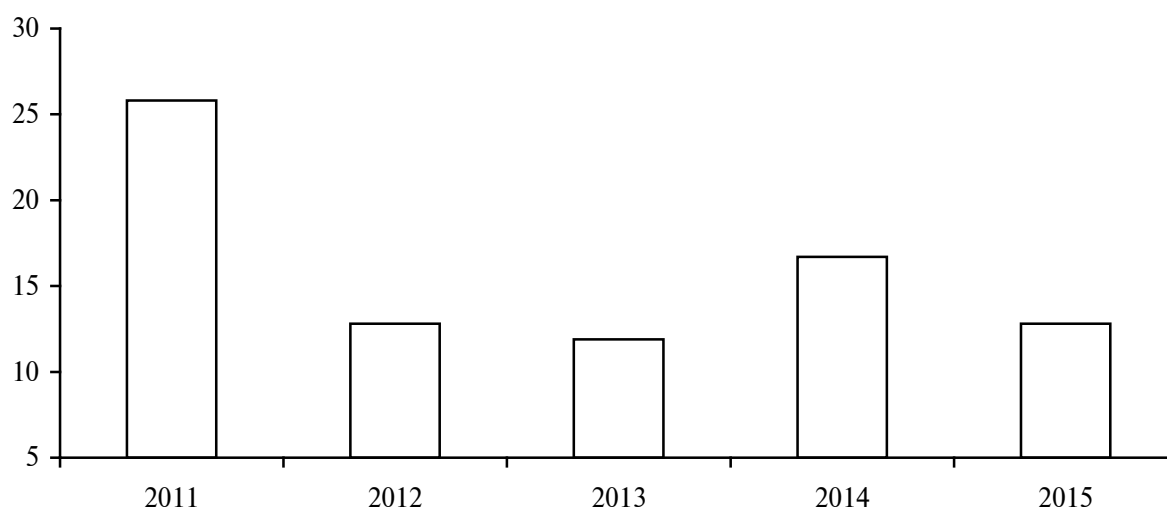

Чет өлкөлүк инвестициялар
Иностранные инвестиции

8.8. ЧЕТ ӨЛКӨЛҮК ИНВЕСТИЦИЯЛАРДЫН ТҮШҮҮ ТҮЗҮМҮ
СТРУКТУРА ПОСТУПЛЕНИЯ ИНОСТРАННЫХ ИНВЕСТИЦИЙ

	2011	2012	2013	2014	2015	
АКШнын млн. доллары Млн. долларов США						
Чет өлкөлүк инвестициялар - бардыгы¹	4948,0	4335,8	5487,1	5415,7	4350,7	Всего иностранных инвестиций¹
анын ичинде:						в том числе:
тике чет өлкөлүк инвестициялар	849,2	590,7	964,5	727,1	818,8	прямые иностранные инвестиции
портфельдик инвестициялар	5,5	0,0	2,5	0,1	377,0	портфельные инвестиции
башка инвестициялар	4001,1	3665,5	4474,9	4612,2	3108,9	другие инвестиции
гранттар, техникалык жардам	92,2	79,6	45,2	76,3	46,0	гранты, техническая помощь
Жыйынтыкка карата пайыз менен В процентах к итогу						
Чет өлкөлүк инвестициялар - бардыгы¹	100	100	100	100	100	Всего иностранных инвестиций¹
анын ичинде:						в том числе:
тике чет өлкөлүк инвестициялар	17,2	13,6	17,6	13,4	18,8	прямые иностранные инвестиции
портфельдик инвестициялар	0,1	0,0	0,0	0,0	8,7	портфельные инвестиции
башка инвестициялар	80,8	84,5	81,6	85,2	71,4	другие инвестиции
гранттар, техникалык жардам	1,9	1,9	0,8	1,4	1,1	гранты, техническая помощь

¹ Бул жерде жана мындан аркы бөлүмдө - кетүү агымын эсепке албаганда.

¹ Здесь и далее в разделе - без учета оттока.

8.9. ЧЕТ ӨЛКӨЛҮК ИНВЕСТИЦИЯЛАР ТҮШҮҮСҮ
(жыйынтыкка карата пайыз менен)

ПОСТУПЛЕНИЕ ИНОСТРАННЫХ ИНВЕСТИЦИЙ ПО СТРАНАМ
(в процентах к итогу)

	2011	2012	2013	2014	2015	
Чет өлкөлүк инвестициялар - бардыгы¹	100	100	100	100	100	Всего иностранных инвестиций¹
анын ичинде:						<i>в том числе:</i>
КМШдан тышкаркы өлкөлөрдөн	82,7	78,8	78,1	67,7	58,6	<i>из стран вне СНГ</i>
КМШ өлкөлөрүнөн	17,3	21,2	21,9	32,3	41,4	<i>из стран СНГ</i>
Тике чет өлкөлүк инвестициялар	100	100	100	100	100	<i>Прямые иностранные инвестиции</i>
КМШдан тышкаркы өлкөлөрдөн	94,9	89,9	87,1	87,5	77,4	<i>из стран вне СНГ</i>
КМШ өлкөлөрүнөн	5,1	10,1	12,9	12,5	22,6	<i>из стран СНГ</i>
Портфельдик инвестициялар	100	100	100	100	100	<i>Портфельные инвестиции</i>
КМШдан тышкаркы өлкөлөрдөн	99,8	-	24,0	79,6	4,4	<i>из стран вне СНГ</i>
КМШ өлкөлөрүнөн	0,2	100,0	76,0	20,4	95,6	<i>из стран СНГ</i>
Башка инвестициялар	100	100	100	100	100	<i>Другие инвестиции</i>
КМШдан тышкаркы өлкөлөрдөн	79,8	76,5	76,0	64,4	60,1	<i>из стран вне СНГ</i>
КМШ өлкөлөрүнөн	20,2	23,5	24,0	35,6	39,9	<i>из стран СНГ</i>
Гранттар, техникалык жардам	100	100	100	100	100	<i>Гранты, техническая помощь</i>
КМШдан тышкаркы өлкөлөрдөн	92,3	99,0	95,8	81,1	71,3	<i>из стран вне СНГ</i>
КМШ өлкөлөрүнөн	7,7	1,0	4,2	18,9	28,7	<i>из стран СНГ</i>

8.10. ТИКЕ ЧЕТ ӨЛКӨЛҮК ИНВЕСТИЦИЯЛАРДЫН ТҮШҮҮ ТҮЗҮМҮ
СТРУКТУРА ПОСТУПЛЕНИЯ ПРЯМЫХ ИНОСТРАННЫХ ИНВЕСТИЦИЙ

	2011	2012	2013	2014	2015	
АКШнын млн. доллары						
Млн. долларов США						
Бардык тике чет өлкөлүк инвестициялар¹	849,2	590,7	964,5	727,1	818,8	Всего прямых иностранных инвестиций¹
анын ичинде:						<i>в том числе:</i>
акционердик капитал	86,6	26,9	58,6	58,6	355,5	<i>акционерный капитал</i>
финансылык лизинг	4,3	-	-	0,5	-	<i>финансовый лизинг</i>
кайра инвестицияланган киреше	475,3	101,0	144,2	213,3	201,8	<i>реинвестированная прибыль</i>
башка капитал анын ичинде:	283,0	462,8	761,7	454,7	261,5	<i>прочий капитал</i>
ишканалардын чет өлкөлүк кошумча ээликтеринен алынган кредиттер	179,8	404,2	699,3	338,9	188,9	<i>в том числе: кредиты, полученные от зарубежных совладельцев предприятий</i>
соода кредиттери	103,2	58,6	62,4	115,8	72,6	<i>торговые кредиты</i>
Жыйынтыкка карата пайыз менен						
В процентах к итогу						
Бардык тике чет өлкөлүк инвестициялар¹	100	100	100	100	100	Всего прямых иностранных инвестиций¹
анын ичинде:						<i>в том числе:</i>
акционердик капитал	10,2	4,6	6,1	8,1	43,4	<i>акционерный капитал</i>
финансылык лизинг	0,5	-	-	0,1	-	<i>финансовый лизинг</i>
кайра инвестицияланган киреше	56,0	17,1	14,9	29,3	24,6	<i>реинвестированная прибыль</i>
башка капитал анын ичинде:	33,3	78,3	79,0	62,5	32,0	<i>прочий капитал</i>
ишканалардын чет өлкөлүк кошумча ээликтеринен алынган кредиттер	21,2	68,4	72,5	46,6	23,1	<i>в том числе: кредиты, полученные от зарубежных совладельцев предприятий</i>
соода кредиттери	12,1	9,9	6,5	15,9	8,9	<i>торговые кредиты</i>

8.11. ЭКОНОМИКАЛЫК ИШМЕРДИКТИН ТҮРЛӨРҮ БОЮНЧА
ТИКЕ ЧЕТ ӨЛКӨЛҮК ИНВЕСТИЦИЯЛАРДЫН ТҮШҮҮСҮ

(жыйынтыкка карата пайыз менен)

ПОСТУПЛЕНИЕ ПРЯМЫХ ИНОСТРАННЫХ ИНВЕСТИЦИЙ
ПО ВИДАМ ЭКОНОМИЧЕСКОЙ ДЕЯТЕЛЬНОСТИ

(в процентах к итогу)

	2011	2012	2013	2014	2015	
Бардык тике чет өлкөлүк инвестициялар¹	100	100	100	100	100	Всего прямых иностранных инвестиций¹
Айыл чарбасы, токой чарбасы жана балык уулоочулук	0,0	0,3	0,0	-	0,0	Сельское хозяйство, лесное хозяйство и рыболовство
Пайдалуу кендерди казуу	3,1	4,4	2,4	10,3	1,8	Добыча полезных ископаемых
Иштетүү өндүрүшү (иштетүү өнөр жайы)	57,6	43,6	32,9	37,3	24,1	Обрабатывающие производства (обрабатывающая промышленность)
Электр энергия, газ, буу жана кондицияланган аба менен камсыздоо (жабдуу)	-	0,0	1,7	6,0	10,9	Обеспечение (снабжение) электроэнергией, газом, паром и кондиционированным воздухом
Суу менен жабдуу, тазалоо жана калдыктарды иштетүү, кайра пайдаланылуучу чийки затты алуу	0,0	0,0	0,0	0,0	-	Водоснабжение, очистка, обработка отходов и получение вторичного сырья
Курулуш	0,7	4,7	1,6	2,8	12,5	Строительство
Дүң жана чекене соода; автомобилдерди жана мотоциклдерди оңдоо	7,7	5,5	6,9	5,2	7,9	Оптовая и розничная торговля; ремонт автомобилей и мотоциклов
Транспорт ишмердиги жана жүктөрдү сактоо	4,3	1,1	1,1	0,8	0,2	Транспортная деятельность и хранение грузов

ИНВЕСТИЦИИ

уландысы

продолжение

	2011	2012	2013	2014	2015	
Мейманкалардын жана ресторандардын ишмердиги	0,5	0,3	0,1	0,0	0,0	<i>Деятельность гостиниц и ресторанов</i>
Маалымат жана байланыш	0,4	0,5	0,3	1,8	0,7	<i>Информация и связь</i>
Финансылык ортомчулук жана камсыздандыруу	5,7	7,1	10,4	3,9	9,6	<i>Финансовое посредничество и страхование</i>
Кыймылсыз мүлк операциялары	0,0	0,7	0,3	0,4	0,3	<i>Операции с недвижимым имуществом</i>
Кесиптик, илимий жана техникалык ишмердик	20,0	31,6	41,8	31,5	32,0	<i>Профессиональная, научная и техническая деятельность</i>
Административдик жана көмөкчү ишмердик	0,0	0,2	0,0	0,0	0,0	<i>Административная и вспомогательная деятельность</i>
Билим берүү	-	-	0,5	0,0	0,0	<i>Образование</i>
Саламаттыкты сактоо жана калкка социалдык жактан тейлөө	-	0,0	-	-	-	<i>Здравоохранение и социальное обслуживание населения</i>
Искусство, көңүл ачуу жана эс алуу	0,0	0,0	0,0	-	-	<i>Искусство, развлечения и отдых</i>
Башка тейлөө ишмердиги	-	-	0,0	-	-	<i>Прочая обслуживающая деятельность</i>

8.12. ӨЛКӨЛӨР БОЮНЧА ТИКЕ ЧЕТ ӨЛКӨЛҮК
ИНВЕСТИЦИЯЛАРДЫН ТҮШҮҮСҮ
(жыйынтыкка карата пайыз менен)

ПОСТУПЛЕНИЕ ПРЯМЫХ ИНОСТРАННЫХ ИНВЕСТИЦИЙ ПО СТРАНАМ
(в процентах к итогу)

	2011	2012	2013	2014	2015	
Бардык тике чет өлкөлүк инвестициялар¹	100	100	100	100	100	<i>Всего прямых иностранных инвестиций¹</i>
КМШдан тышкаркы өлкөлөрдөн	94,9	89,9	87,1	87,5	77,4	<i>Из стран вне СНГ</i>
Австралия	1,3	1,4	0,9	4,8	0,4	<i>Австралия</i>
Виргин аралдары (Британия)	0,3	1,9	0,5	2,3	0,1	<i>Виргинские острова, Британские</i>
Германия	5,0	5,5	0,7	2,5	0,9	<i>Германия</i>
Индия	0,2	0,2	0,3	0,1	-	<i>Индия</i>
Иран	0,1	0,1	0,1	0,2	0,0	<i>Иран</i>
Канада	52,5	22,5	10,9	25,2	15,9	<i>Канада</i>
Кипр	0,1	0,2	3,6	4,4	3,5	<i>Кипр</i>
Кытай	17,6	23,9	48,5	30,5	13,3	<i>Китай</i>
Латвия	0,7	0,9	0,7	0,2	0,2	<i>Латвия</i>
Нидерланды	0,0	0,2	1,0	0,9	1,6	<i>Нидерланды</i>
Бириккен Араб Эмираттары	3,2	0,9	1,4	1,0	0,3	<i>Объединенные Арабские Эмираты</i>
Пакистан	0,7	0,7	0,6	0,6	0,6	<i>Пакистан</i>
Корей Республикасы	0,2	4,7	1,0	0,4	0,4	<i>Республика Корея</i>
Сейшел аралдары	0,4	4,5	0,3	0,1	0,1	<i>Сейшелы</i>

ИНВЕСТИЦИИ

уландысы						<i>продолжение</i>
	2011	2012	2013	2014	2015	
Бириккен падышалык	6,1	12,0	8,5	7,3	23,2	<i>Соединенное королевство</i>
Кошмо Штаттары	1,4	0,9	0,9	2,0	2,2	<i>Соединенные Штаты</i>
Түркия	0,6	3,8	2,5	4,0	12,9	<i>Турция</i>
Швейцария	3,1	3,6	1,8	0,5	0,8	<i>Швейцария</i>
Реконструкция жана өнүгүүнүн Европа банкы	0,4	0,4	0,3	0,0	0,0	<i>Европейский банк реконструкции и развития</i>
Башка эл аралык уюмдар	0,8	0,6	0,5	0,0	-	<i>Прочие международные организации</i>
Башка өлкөлөр	0,2	1,0	2,1	0,5	1,0	<i>Другие страны</i>
КМШ өлкөлөрүнөн	5,1	10,1	12,9	12,5	22,6	<i>Из стран СНГ</i>
Казакстан	2,8	5,8	5,4	4,2	3,1	<i>Казахстан</i>
Россия Федерациясы	2,2	4,3	7,3	8,3	14,5	<i>Российская Федерация</i>
Башка өлкөлөр	0,1	0,0	0,2	0,0	5,0	<i>Другие страны</i>

9. КУРУЛУШ СТРОИТЕЛЬСТВО

Курулуш ишмердиги

Строительная деятельность

Курулуш уюмдарына бардык жалпы курулуштук жана адистештирилген уюмдар, ондоочу-курулуш уюмдары, механизация башкармалары жана үй салуу комбинаттары, ишке киргизүү уюмдары, мунайзат жана газды чалгындоочу скважиналардын курулушуна байланыштуу терең бургулоо иштерин ишке ашыруучу бургулоочу уюмдар да кирет. Курулуш уюмдарынын негизги ишмердиги - заказчылар менен түзүлгөн келишим боюнча «курулуш» тармагындагы ишмердиктин бардык түрүнүн жалпы классификаторуна ылайык келүүчү подряддык иштерди аткаруу.

Тапшырык берүүчү менен түзүлгөн келишимдер боюнча иштерди аткарган менчиктин бардык формасындагы юридикалык жактар, филиалдар, структуралык бөлүкчөлөр, чакан ишмердиктин субъектилери курулуш уюмдарынын санына киргизилет.

Подряддык иштердин наркына жаңы курулуш, реконструкция, кеңейтүү жана техникалык кайра жабдуу боюнча иштер, капиталдык жана кезектеги ремонт иштери, башка подряддык иштер (иштетип, жөнгө салуу, бургулап жардыруу, өстүрүүчүлүк техникалык ж.б.) иштер кирет.

Курулуш боюнча бардык нарктык көрсөткүчтөр иш жүзүндөгү азыркы баа менен, өсүү (азаяу) темпи салыштырма баа менен берилген, анда салыштырма баа катары 1991-ж. 1-январындагы сметалык баа кабыл алынган.

К строительным организациям относятся все общестроительные и специализированные организации, включая ремонтно-строительные организации, управления механизации и домостроительные комбинаты, пусконаладочные организации, буровые организации, осуществляющие глубокое разведочное бурение и другие работы, связанные со строительством разведочных скважин на нефть и газ. Основная деятельность строительных организаций состоит в выполнении по договорам подряда с заказчиками работ, относящихся в соответствии с общим классификатором всех видов деятельности к отрасли "строительство".

В число строительных организаций включаются юридические лица всех форм собственности, филиалы, структурные подразделения, субъекты малого предпринимательства, выполняющие работы по договорам, заключаемым с заказчиком.

В стоимость подрядных работ включаются работы по новому строительству, реконструкции, расширению и техническому перевооружению, а также по капитальному и текущему ремонту, другие подрядные работы (пусконаладочные, буровзрывные, культурно-технические работы и др.).

Все стоимостные показатели по строительству приведены в фактически действовавших ценах, темпы роста (снижения) рассчитаны в сопоставимых ценах, в качестве которых приняты сметные цены на 1 января 1991г.

Салынган квартиралардын жалпы саны жөнүндө маалыматтарга бардык менчик формасындагы уюмдар жана ишканалар, ошондой эле жеке куруучулар шаар жана айыл жерлеринде салынган квартира жана мейманкана тибиндеги турак үйлөр менен жатаканалардагы квартиралар кирет.

Турак үйлөрдүн **жалпы аянты** квартиралуу үйлөрдөгү жана туруктуу түрдөгү жатаканалардагы, майыптар жана картандар үйлөрүндөгү, ошондой эле балдар үйлөрү менен мектеп-интернаттарындагы эс алуучу жашоо аянттары менен көмөкчү (кошумча) аянттардан турат. Көмөкчү (кошумча) аянттарга квартиранын ичинде жайгашкан аянттар: ашкана, коридор, санитардык түйүндөр, ванналар жана гардеробдук комнаталар, кладовкалар менен кошо курулган шкафтар кирет. Жатаканаларда көмөкчү (кошумча) аянттарга жогоруда айтылгандан тышкары, маданий-тиричилик жана медициналык жактан тейлөө жайлары да кирет. Көмөкчү (жардамчы) аянттарга квартиранын алдындагы жабылган верандалар, лоджиялар, террасалар жана балкондор турак үйлөрдүн долбоорундагы техникалык-экономикалык көрсөткүчтөрүндө төмөндөтүүчү коэффициент каралган болсо, эсепке алынып киргизилет.

Турак жай имараттарынын жалпы аянтына вестибюлдардын, тамбурлардын, тепкич аянттарынын, жалпы коридорлордун, ошондой эле турак үйлөрдүн кошумча-куруу үчүн калтырылган жашоого ылайыкталбаган аянттары кирбейт.

В данные об общем числе построенных квартир включены квартиры в жилых домах квартирного и гостиничного типа и общежитиях, построенных в городских поселениях и сельской местности предприятиями и организациями всех форм собственности, а также индивидуальными застройщиками.

Общая площадь жилых домов состоит из жилой площади и площади подсобных (вспомогательных) помещений в квартирных домах и общежитиях постоянного типа, в домах для инвалидов и престарелых, спальных помещениях детских домов и школ-интернатов. К подсобным (вспомогательным) помещениям относятся помещения, расположенные внутри квартир: кухни, коридоры, санитарные узлы, ванны и гардеробные комнаты, кладовые и встроенные шкафы. В общежитиях к подсобным (вспомогательным) помещениям, кроме вышеуказанных, относятся помещения культурно-бытового назначения и медицинского обслуживания. В площадь подсобных (вспомогательных) помещений включаются крытые приквартирные веранды, лоджии, террасы и балконы с установленными понижающими коэффициентами, если это предусмотрено технико-экономическими показателями проектов жилых домов.

В общую площадь жилых зданий не входит площадь вестибюлей, тамбуров, лестничных площадок, общих коридоров, а также площадь в жилых домах, предназначенная для встроено-пристроенных нежилых помещений.

9.1. ИШТЕП ЖАТКАН КУРУЛУШ УЮМДАРЫНЫН САНЫ
ЧИСЛО ДЕЙСТВУЮЩИХ СТРОИТЕЛЬНЫХ ОРГАНИЗАЦИЙ

Жылдар <i>Годы</i>	Курулуш уюмдары - бардыгы <i>Строительные организации - всего</i>	анын ичинде иштегендердин саны 50 адамга чейин болгондор в том числе с численностью работников до 50 человек
2011	761	690
2012	774	714
2013	800	745
2014	862	800
2015	748	686

9.2. КЕЛИШИМДЕР БОЮНЧА АТКАРЫЛГАН ПОДРЯДДЫК
ИШТЕРДИН КӨЛӨМҮ
ОБЪЕМ ПОДРЯДНЫХ РАБОТ, ВЫПОЛНЕННЫХ ПО ДОГОВОРАМ

	2011	2012	2013	2014	2015	
Подряддык иштердин көлөмү, млн. сом	21577,2	28630,7	36604,3	41858,1	43404,1	<i>Объем подрядных работ, млн. сомов</i>
Мурдагы жылга пайыз менен	118,3	127,5	121,3	109,8	99,7	<i>В процентах к предыдущему году</i>

9.3. МЕНЧИКТИН АР КАНДАЙ ФОРМАЛАРЫНДАГЫ УЮМДАР
ТАРАБЫНАН КУРУЛУШТУК ПОДРЯДДЫН КЕЛИШИМДЕРИ БОЮНЧА
АТКАРЫЛГАН ИШТЕРДИН КӨЛӨМҮ

ОБЪЕМ РАБОТ, ВЫПОЛНЕННЫХ ПО ДОГОВОРАМ СТРОИТЕЛЬНОГО ПОДРЯДА ОРГАНИЗАЦИЯМИ РАЗЛИЧНЫХ ФОРМ СОБСТВЕННОСТИ

	2011	2012	2013	2014	2015	
Млн. сом - Млн. сомов						
Иштердин көлөмү - бардыгы	21577,2	28630,7	36604,3	41858,1	43404,1	Объем работ - всего
анын ичинен менчиктин түрү боюнча:						<i>из них по формам собственности:</i>
мамлекеттик	1416,9	1384,9	1759,0	2108,5	2404,4	<i>государственная</i>
муниципалдык	1,2	0,9	2,8	16,5	31,0	<i>муниципальная</i>

СТРОИТЕЛЬСТВО

менчик || 20159,1 27244,9 34842,5 39733,1 40968,7 || частная

уландысы

продолжение

	2011	2012	2013	2014	2015	
--	------	------	------	------	------	--

**Жыйынтыкка карата пайыз менен
В процентах к итогу**

Иштердин көлө- мү - бардыгы	100	100	100	100	100	Объем работ - всего
анын ичинен менчиктин түрү боюнча:						<i>из них по формам собственности:</i>
мамлекеттик	6,6	4,8	4,8	5,0	5,5	государственная
муниципалдык	0,0	0,0	0,0	0,1	0,1	муниципальная
менчик	93,4	95,2	95,2	94,9	94,4	частная

9.4. Подряддык иштердин көлөмүнүн индекси

Индексы объема подрядных работ

(2010=100)

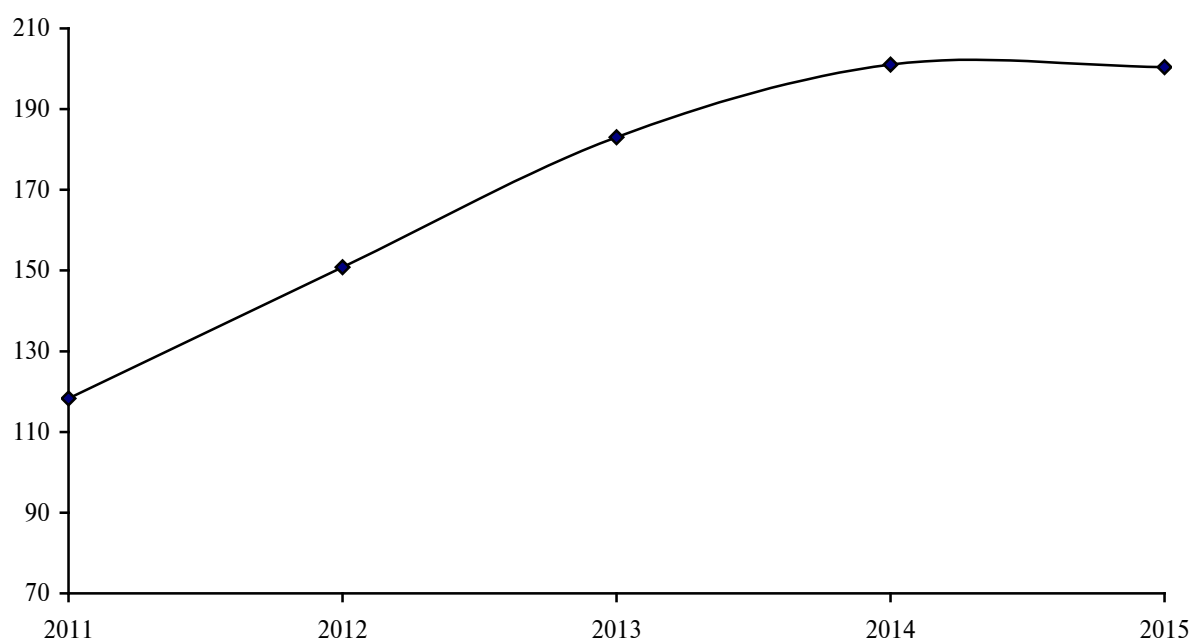

9.5. Мамлекеттик курулуш уюмдарынын өз күчү менен аткарылган иштеринин жалпы көлөмүндөгү салыштырма салмагы (пайыз менен)

Удельный вес государственных строительных организаций в общем объеме работ, выполненных собственными силами (в процентах)

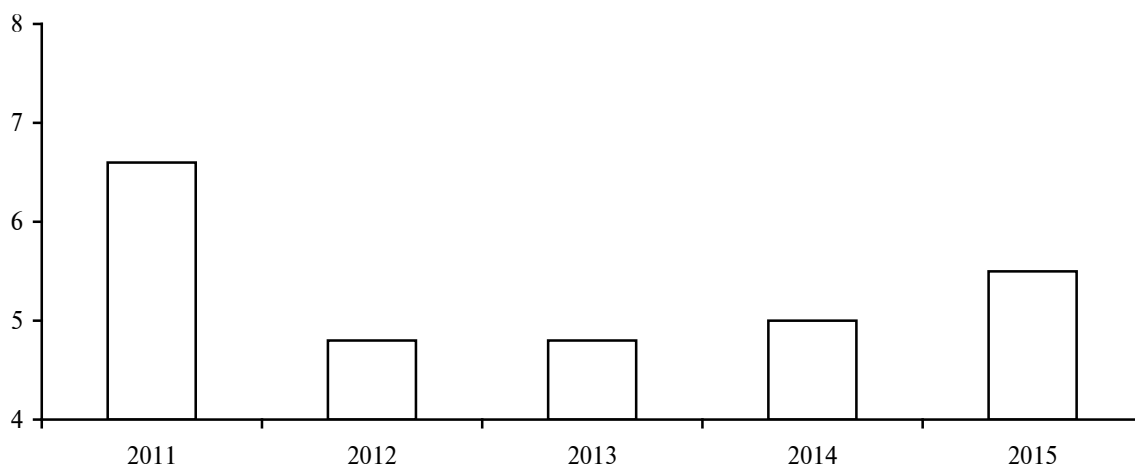

9.6. КУРУЛУШ УЮМДАРЫНДАГЫ ЭЛЕМЕНТТЕРИ БОЮНЧА ИШТЕРДИ ӨНДҮРҮҮГӨ КЕТКЕН ЧЫГЫМДАР¹
(иш жүзүндөгү оздук нарк боюнча; жыйынтыкка карата пайыз менен)

ЗАТРАТЫ НА ПРОИЗВОДСТВО РАБОТ ПО ЭЛЕМЕНТАМ В СТРОИТЕЛЬНЫХ ОРГАНИЗАЦИЯХ¹
(по фактической себестоимости; в процентах к итогу)

Жыл-дар	Бардык чыгым-дар	анын ичинде - в том числе				
		материалдык чыгымдар	Эмгек акыга кеткен чыгымдар	социалдык камсыздандырууга чегерүүлөр	негизги каражаттардын амортизациясы	башка чыгымдар
Годы	Всего затрат	материальные затраты	затраты на оплату труда	отчисления на социальное страхование	амортизация основных средств	прочие затраты
2011	100	65,5	12,1	2,1	3,7	16,6
2012	100	66,8	8,2	1,4	6,9	16,7
2013	100	74,7	6,6	1,1	5,9	11,7
2014	100	78,1	6,4	1,0	5,7	8,8
2015	100	75,9	9,0	1,5	4,4	9,2

¹ Жеке ишкерлердин маалыматтарын кошпогондо.

¹ Без учета индивидуальных предпринимателей.

9.7. ЖУМУШЧУЛАРДЫН САНЫ ЖАНА МЕНЧИК ФОРМАЛАРЫ
БОЮНЧА ИШТЕП ЖАТКАН КУРУЛУШ УЮМДАРЫНЫН БӨЛҮНҮШҮ
2016-ж. 1-январына карата

РАСПРЕДЕЛЕНИЕ ДЕЙСТВУЮЩИХ СТРОИТЕЛЬНЫХ ОРГАНИЗАЦИЙ
ПО ЧИСЛЕННОСТИ РАБОТНИКОВ И ФОРМАМ СОБСТВЕННОСТИ
на 1 января 2016г.

	Бардык уюмдар <i>Всего организаций</i>	анын ичинде менчик формалары боюнча - в том числе по формам собственности:		
		мамлекеттик государствен- ная	муниципалдык муниципальная	жеке менчик частная
Уюмдар - бардыгы Всего организаций	748	66	1	681
анын ичинде кызмат- керлердин саны: <i>в том числе с числен- ностью работников, человек:</i>				
50гө чейин <i>до 50</i>	686	52	-	634
51-200	56	14	1	41
201 жана андан көп <i>от 201 и выше</i>	6	-	-	6
Жыйынтыкка карата пайыз менен В процентах к итогу				
Уюмдар - бардыгы Всего организаций	100	100	100	100
анын ичинде кызмат- керлердин саны: <i>в том числе с числен- ностью работников, человек:</i>				
50гө чейин <i>до 50</i>	91,7	78,8	-	93,1
51-200	7,5	21,2	100,0	6,0
201 жана андан көп <i>от 201 и выше</i>	0,8	-	-	0,9

**Турак-жай жана социалдык-маданий курулуштар
Жилищное и социально-культурное строительство**

**9.8. ТУРАК ҮЙЛӨРДҮ ПАЙДАЛАНУУГА БЕРҮҮ
ВВОД В ДЕЙСТВИЕ ЖИЛЫХ ДОМОВ**

Жылдар	Ишке киргизилген - бардыгы, жалпы аянттын миң чарчы метри	анын ичинде калктын өз эсебинен жана кредиттердин жардамы менен	Калктын өз эсебинен жана кредиттердин жардамы менен салган турак үйлөрүнүн жалпы пайдаланууга берүүдөгү салыштырма өлчөмү, пайыз менен
<i>Годы</i>	<i>Введено в действие - всего, тыс. кв. метров общей площади</i>	<i>из них населением за свой счет и с помощью кредитов</i>	<i>Удельный вес жилых домов, построенных населением за свой счет и с помощью кредитов в общем вводе, в процентах</i>
2011	865,2	586,4	67,8
2012	850,5	717,1	84,3
2013	937,0	760,6	81,2
2014	1082,3	839,2	77,5
2015	1127,1	780,9	69,3

**9.9. МЕНЧИКТИН ФОРМАСЫ БОЮНЧА ТУРАК
ҮЙЛӨРДҮ ПАЙДАЛАНУУГА БЕРҮҮ**

ВВОД В ДЕЙСТВИЕ ЖИЛЫХ ДОМОВ ПО ФОРМАМ СОБСТВЕННОСТИ

	2011	2012	2013	2014	2015
--	-------------	-------------	-------------	-------------	-------------

Жалпы аянттын миң чарчы метри

Тысяч квадратных метров общей площади

Менчиктин бардык формасындагы ишканалар жана уюмдар	2011	2012	2013	2014	2015	Предприятия и организации всех форм собственности
анын ичинде:						<i>в том числе:</i>
мамлекеттик	26,4	65,5	22,7	19,1	22,4	государственная
муниципалдык	18,7	-	5,7	6,3	8,6	муниципальная
жеке менчик	820,1	785,0	908,6	1056,9	1096,1	частная

Жалпы пайдаланууга берүүдөгү салыштырма салмагы, пайыз менен

Удельный вес в общем объеме ввода, в процентах

Менчиктин бардык формасындагы ишканалар жана уюмдар	2011	2012	2013	2014	2015	Предприятия и организации всех форм собственности
анын ичинде:						<i>в том числе:</i>
мамлекеттик	3,0	7,7	2,4	1,8	2,0	государственная
муниципалдык	2,2	-	0,6	0,6	0,8	муниципальная
жеке менчик	94,8	92,3	97,0	97,6	97,2	частная

9.10. ШААР ЖАНА АЙЫЛ ЖЕРЛЕРИНДЕ
ТУРАК ҮЙЛӨРДҮ ПАЙДАЛАНУУГА БЕРҮҮ
(жалпы аянттын миң чарчы метри)

ВВОД В ДЕЙСТВИЕ ЖИЛЫХ ДОМОВ В ГОРОДСКИХ ПОСЕЛЕНИЯХ
И СЕЛЬСКОЙ МЕСТНОСТИ
(тысяч квадратных метров общей площади)

	2011	2012	2013	2014	2015	
Шаар жерлеринде						
<i>В городских поселениях</i>						
Курулуп бүткөнү						<i>Построено</i>
- бардыгы	552,7	441,0	525,2	602,6	632,3	- всего
анын ичинде						<i>в том числе</i>
калктын өз эсебинен жана кредиттин жардамы менен	286,5	316,6	356,6	372,4	298,5	<i>населением за свой счет и с помощью кредита</i>
Айыл жерлеринде						
<i>В сельской местности</i>						
Курулуп бүткөнү						<i>Построено</i>
- бардыгы	312,5	409,5	411,8	479,7	494,8	- всего
анын ичинде калктын өз эсебинен жана кредиттин жардамы менен	299,9	400,5	404,0	466,8	482,4	<i>населением за свой счет и с помощью кредита</i>

9.11. КУРУЛГАН КВАРТИРАЛАРДЫН САНЫ
ЖАНА АЛАРДЫН ОРТОЧО ӨЛЧӨМҮ

ЧИСЛО ПОСТРОЕННЫХ КВАРТИР И ИХ СРЕДНИЙ РАЗМЕР

Жылдар	Курулуп бүткөнү - бардыгы	анын ичинен жеке куруучулар	Курулган квартиралардын орточо өлчөмү, жалпы аянттын чарчы метри
<i>Годы</i>	<i>Всего построено квартир</i>	<i>из них индивидуальными застройщиками</i>	<i>Средний размер построенных квартир, кв. метров общей площади</i>
2011	8986	5769	96,3
2012	8847	7212	96,1
2013	8978	6924	104,4
2014	10156	7146	106,6
2015	11131	6836	101,3

9.12. Турак үйлөрдүн жалпы аянтын пайдаланууга берүү
Ввод в действие общей площади жилых домов
(2010=100)

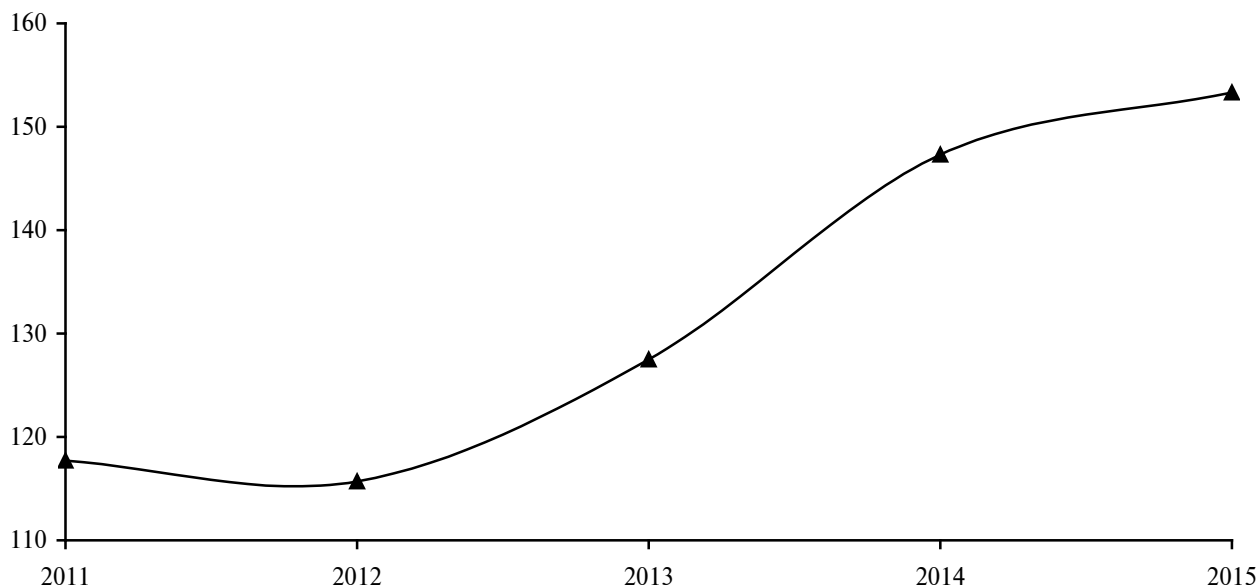

9.13. Шаар жана айыл жерлеринде калктын 1000ине алгандагы турак үйлөрдүн пайдаланууга берүү
Ввод в действие жилых домов в городских поселениях и сельской местности на 1000 населения
(2010=100)

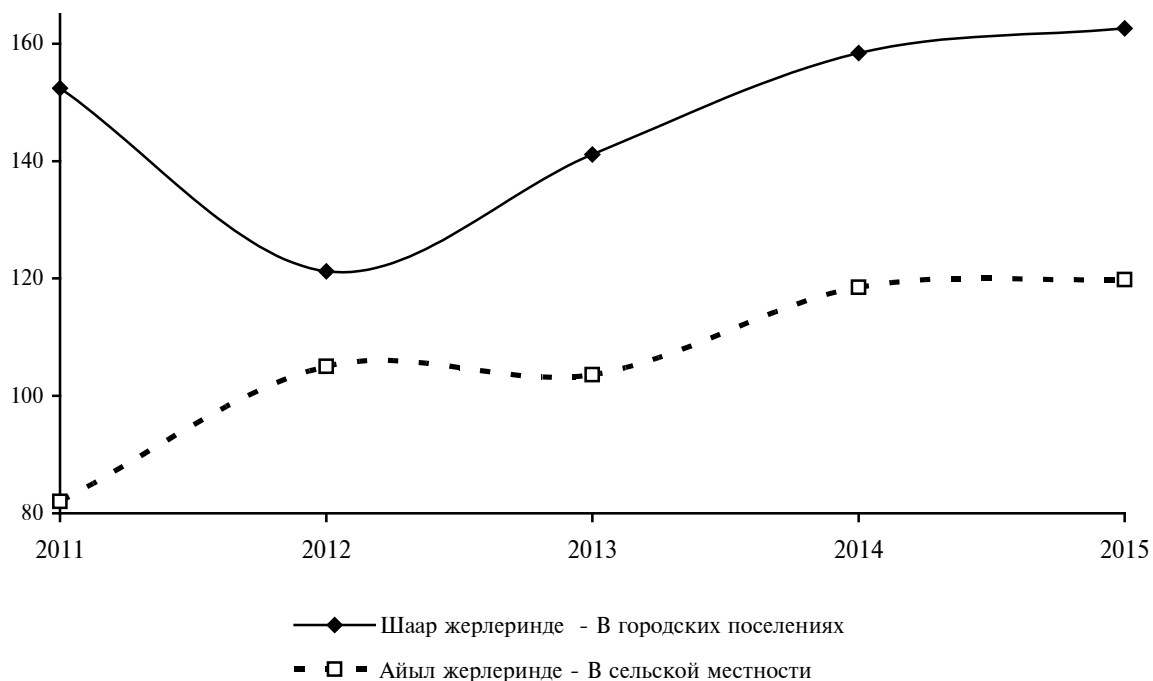

9.14. СОЦИАЛДЫК-МАДАНИЙ БАГЫТТАГЫ ОБЪЕКТИЛЕРДИ
ПАЙДАЛАНУУГА БЕРҮҮ

ВВОД В ДЕЙСТВИЕ ОБЪЕКТОВ СОЦИАЛЬНО-КУЛЬТУРНОГО
НАЗНАЧЕНИЯ

	2011	2012	2013	2014	2015	
--	------	------	------	------	------	--

Шаар жана айыл жерлеринде
В городских поселениях и сельской местности

Жалпы билим берүүчү мектептер, окуучулук орун	10274	13462	1886	11372	3323	Общеобразовательные школы, ученических мест
Мектепке чейинки мекемелер, орун	1110	625	990	1251	440	Дошкольные учреждения, мест
Ооруканалар, койкалар	198	355	32	505	226	Больницы, коек
Амбулаториялык-бейтапканалык мекемелер, кезметине келүү	913	734	1346	1315	502	Амбулаторно-поликлинические учреждения, посещений в смену

анын ичинде айыл жерлеринде
в том числе в сельской местности

Жалпы билим берүүчү мектептер, окуучулук орун	9632	10728	825	10084	3125	Общеобразовательные школы, ученических мест
Мектепке чейинки мекемелер, орун	930	495	825	981	380	Дошкольные учреждения, мест
Ооруканалар, койкалар	92	140	32	205	16	Больницы, коек
Амбулаториялык-бейтапканалык мекемелер, кезметине келүү	473	644	869	775	177	Амбулаторно-поликлинические учреждения, посещений в смену

9.15. Мектеп курагындагылардын 10 000ине туура келген жалпы билим берүүчү мектептерди пайдаланууга берүү

Ввод в действие общеобразовательных школ на 10 000 населения школьного возраста

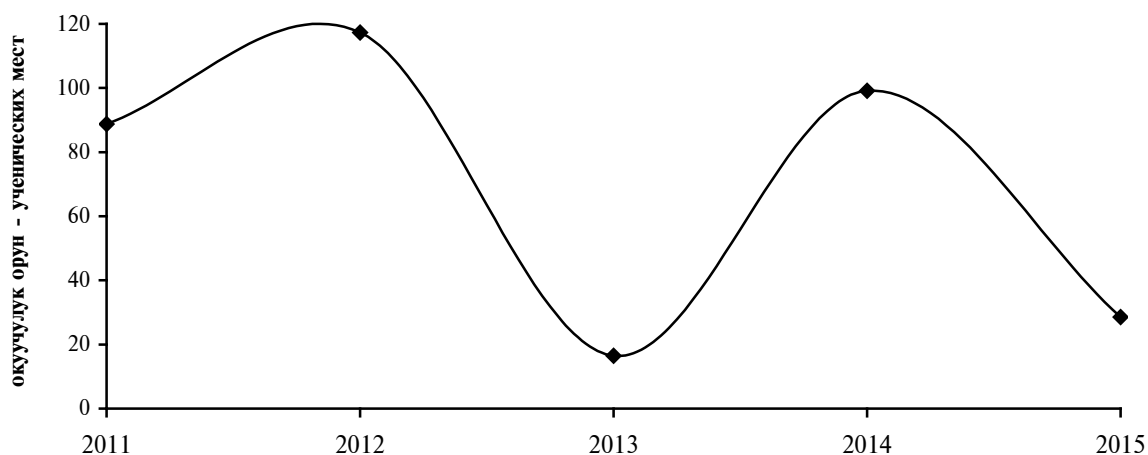

9.16. Калктын 10 000ине туура келген ооруканалар менен амбулаториялык-бейтапканалык мекемелерди ишке киргизүү

Ввод в действие больниц и амбулаторно-поликлинических учреждений на 10 000 населения



10. КЫЗМАТ КӨРСӨТҮҮЛӨР УСЛУГИ

Бөлүмдө соода, мейманкана, ресторан, транспорттук иш жана жүк сактоо, маалымат жана байланыш, жана маалыматтык-коммуникациялык технологиялар чөйрөсүндө тейлөө көрсөтүүчү чарба жүргүзүүчү субъекттердин ишмердиктеринин негизги көрсөткүчтөрү жөнүндө маалымат берилди.

2008-ж. баштап, Кыргыз Республикасынын Улуттук статистика комитети статистикалык көрсөткүчтөрүн эл аралык стандарттарга салыштырууну камсыз кылуу максатында, экономикалык ишмердиктин негизги түрү рыноктук тейлөөлөргө кызмат көрсөтүү болуп эсептелген чарба жүргүзүүчү субъекттердин ишмердиктеринин негизги статистикалык көрсөткүчтөрүн калыптандырат.

Тейлөөлөр - бул керектөөчүлөрдүн тапшырыгы боюнча өндүрүүчүлөр тарабынан ишке ашырылган ишмердиктин түрлөрү, аларды өндүрүү процессинде жаңы материалдык-буюмдук продукт жаралбайт, бирок, болгон продуктунун сапаты же ишмердиктин түрү өзгөрөт.

Рыноктук тейлөөлөр - сатуу же сатып алуу объекти болуп эсептелген тейлөөлөр, мында өндүрүүчүлөрдүн чыгымдары сатып өткөрүүдөн түшкөн акчанын эсебинен жабылат.

Тейлөөлөрдү эсепке алуу аларды өндүрүү учурунда жүргүзүлүп, сатып алуучуга сунушталып жаткан учурга дал келет. Бул, акчанын качан төлөнгөндүгүнө, б.а. кошуп эсептөө ыкмасына карабастан, алардын кайсыл мезгилде чыгарылгандыгы эске алынуусу зарыл экендигин билдирет. Көрсөтүлгөн тейлөөлөрдүн наркы КНС, акциз жана башка ушул өндүү

В разделе представлена информация об основных показателях деятельности хозяйствующих субъектов, оказывающих услуги в сфере торговли, гостиниц, ресторанов, транспортной деятельности и хранения грузов, информации и связи и информационно-коммуникационных технологий.

Начиная с 2008г., Нацстатком Кыргызской Республики в целях обеспечения сопоставимости статистических показателей с международными стандартами, формирует основные статистические показатели деятельности хозяйствующих субъектов, основным видом экономической деятельности которых является оказание рыночных услуг.

Услуги - это виды деятельности, осуществляемые производителями по заказу потребителей, в процессе выполнения которых не создается новый материально-вещественный продукт, но изменяется качество имеющегося продукта или вида деятельности.

Рыночные услуги - услуги, являющиеся объектом купли и продажи, где затраты производителей покрываются за счет выручки от их реализации.

Учет услуг осуществляется на момент их производства, совпадает с моментом их предоставления покупателю. Это означает, что они должны учитываться в периоде, когда они произведены, независимо от того, когда получена оплата, т.е. по методу начисления. Стоимость оказанных услуг определяется в текущих рыночных ценах, включающих НДС, акциз и другие обязательные аналогичные платежи.

милдеттендирилген төлөмдөрдү камтыган кезектеги рыноктук баа менен аныкталат.

Рыноктук тейлөөлөрдү чарба жүргүзүүчү субъекттер, б.а. экономикалык ишмердиктин негизги түрү менен алектенген жана тейлөө көрсөтүү чөйрөсүндө менчиктин формасына көз карандысыз ишмердигин ишке ашырган ишканалар (юридикалык жактар) жана жеке ишкерлер (жеке адамдар) көрсөтөт.

Кыргыз Республикасынын Экономикалык ишмердиктин түрлөрү боюнча мамлекеттик классификаторлоруна (ЭИМК 3) ылайык рыноктук тейлөө көрсөтүү боюнча экономикалык ишмердиктин негизги түрлөрүнө дүң жана чекене соода, автомобилдерди жана мотоциклдерди ондоо, транспорт ишмердиги жана жүктөрдү сактоо мейманканалардын жана ресторандардын ишмердиги, маалымат жана байланыш, финансылык ортомчулук жана камсыздандыруу, кыймылсыз мүлк операциялары, кесиптик, илимий жана техникалык ишмердик, административдик жана көмөкчү ишмердик, билим берүү, саламаттыкты сактоо жана калкты социалдык жактан тейлөө, искусство, көңүл ачуу жана эс алуу жана башка тейлөө ишмердиги.

«Дүң жана чекене соода, автомобилдерди жана мотоциклдерди ондоо» ишмердигинин түрү өзүнө автомобилдерди, тетиктерди жана шаймандарды соодалоо, автомобилдерди техникалык жактан тейлөө жана ондоо, мотор майынын чекене соодасы, дүң соода жана агенттер аркылуу соода жүргүзүү, чекене соода кызматтарын камтыйт, буга автомобилдердин, мотор майынын соодасы кирбейт.

***Рыночные услуги** оказывают хозяйствующие субъекты, т.е. предприятия (юридические лица) и индивидуальные предприниматели (физические лица) с основным видом экономической деятельности, осуществляющие предпринимательскую деятельность в сфере услуг, независимо от формы собственности.*

В соответствии с Государственным Классификатором видов экономической деятельности Кыргызской Республики (ГКЭД 3) к основным видам экономической деятельности по оказанию рыночных услуг относятся оптовая и розничная торговля, ремонт автомобилей и мотоциклов, транспортная деятельность и хранение грузов, гостиницы и рестораны, информация и связь, финансовое посредничество и страхование, операции с недвижимым имуществом, профессиональная, научная и техническая деятельность, административная и вспомогательная деятельность, образование, здравоохранение социальное обслуживание населения, искусство, развлечения и отдых и прочая обслуживающая деятельность.

*Вид деятельности «**Оптовая и розничная торговля; ремонт автомобилей и мотоциклов**» включает в себя торговлю автомобилями, узлами и принадлежностями, техническое обслуживание и ремонт автомобилей, розничную торговлю моторным топливом, оптовую торговлю и торговлю через агентов, розничную торговлю, кроме торговли автомобилями и моторным топливом.*

***Оборот розничной торговли** представляет собой стоимость проданных населению за наличный расчет потребительских товаров для личного потребления или использования в домашнем хозяйстве.*

Чекене соода жүгүртүү - бул жеке пайдаланууда же үй чарбада колдонуу үчүн калкка акчага сатылган керектөө товарларынын наркы.

Мындан тышкары, чекене соода жүгүртүүгө буюм-терим, аралаш жана азык-түлүк базарларында жеке адамдар тарабынан сатылган товарлардын соодасы да кирет.

Дүң соода жүгүртүү - чекене сатуучуларга, өнөр жай, ишкана, профессионалдык керектөөчүлөргө же башка дүң соода сатуучуларга, ошондой эле товарларды сатып алуу учурунда аларды кайра сатып өткөрүү максатында мындай адамдардын жана компаниялардын атынан иштеген агенттерге жаңы же мурун колдонулган товарларды сатууну (кайра сатууну) өзүнө камтыйт.

Автомобилдерди ондоо жана техникалык жактан тейлөө үчүн **көрсөтүлгөн тейлөөлөрдүн көлөмү** - бул тейлөөлөрдүн сатуусун мүнөздөөчү сооданын жалпы көлөмүнүн бөлүгү.

«Мейманканалар жана ресторандар» ишмердигинин түрү өзүнө мейманканалар жана кыска мөөнөткө жашай турган башка жайлар көрсөткөн тейлөөлөрдү, ресторандар, барлар, ашканалар жана даяр тамак-аш менен камсыз кылуучу башка ишканалар көрсөткөн тейлөөлөрдү камтыйт.

Мейманканалар жана башка кыска мөөнөткө жашай турган жайлардын жүгүртүүсү өзүнө жашап туруу үчүн берилген орундан түшкөн акчанын көлөмүн ичине камтыйт.

Ресторан, кафе, бар, ашкананын жүгүртүүсү - бул калкка сатылган өзүмдүк тамак-аш азыктарынын наркы, ошондой эле иштетилбеген, ошол эле жерде керектөө үчүн сатылган кулинардык товарлардын наркы.

Кроме того, оборот розничной торговли включает продажу товаров физическими лицами на вещевых, смешанных и продовольственных рынках.

Оборот оптовой торговли включает продажу (перепродажу) новых и бывших в употреблении товаров розничным торговцам, промышленным, учрежденческим или профессиональным пользователям, или же другим торговым оптовым торговцам, а также лицам, действующим в качестве агентов при покупке товаров от имени таких лиц и компаний для дальнейшей перепродажи товаров.

Объемы оказанных услуг за ремонт и техническое обслуживание автомобилей, представляют собой часть общего объема торговли, характеризующую продажу этих услуг.

Вид деятельности «Гостиницы и рестораны» включает в себя предоставление услуг гостиницами и услуг для туристического проживания, а также прочими местами для краткосрочного проживания и предоставление услуг ресторанами барами, мобильных и прочих услуг по обеспечению пищей.

Оборот гостиниц и других мест для краткосрочного проживания включает в себя объем выручки за предоставление места для проживания.

Оборот ресторанов, кафе, баров, столовых представляет собой стоимость проданной населению собственной кулинарной продукции, а также покупных товаров, проданных для потребления на месте без кулинарной обработки.

Физикалык көлөмдүн индекси - ресторандардын жана мейманканалардын, соода жүгүртүүнүн салыштырылып жаткан мезгилдин ичиндеги салыштырмалуу баада мүнөздөөчү салыштырма көрсөткүч.

Рыноктук тейлөө көлөмү юридикалык жактар жана жеке ишкерлер (жеке адамдар) тарабынан көрсөтүлгөн тейлөөлөрдөн түшкөн акчанын жалпы көлөмүн чагылдырат.

Транспорт ишмердиги жана жүктөрдү сактоо тейлөөлөрү жүрүү тартибине баш ийген же баш ийбеген, жүргүнчү жана темир жол, түтүк өткөрүүчү, автомобиль, сууда жүрүүчү жана аба жолдору транспорту менен ташуу тейлөөлөрү; терминалдардын жана стоянкалардын тейлөөлөрү (темир жол, автобус станциялары сыяктуулар), жүктөрдү сактоо жана транспорттук иштетүү; башка жардамчы транспорт ишкердигинин; почта жана курьердик ишкердиктин тейлөө көрсөтүүлөрүнүн көлөмү чагылдырылат.

Маалымат жана байланыш кызматы басма ишмердиги, программалык камсыздоону кошкондо; кино өндүрүшү, видео жана теле программалар, үн жазуу жана музыка басып чыгаруу, радио уктуруу жана теле көрсөтүү; маалыматтык технологиялар жана байланыштын түрдүү каражаттарынын жардамы менен маалыматты берүү жана кабыл алуу тейлөөлөрү жана башка маалыматтык тейлөөлөрдүн көлөмү көрсөтүлөт.

Финансылык ортомчулук жана камсыздандыруу ишмердиги акча каражаттарын алуу жана кайра бөлүштүрүү менен байланышкан жана камсыздандыруу чөйрөсүнүн тейлөө көлөмү чагылдырылат.

Индексы физического объема - относительный показатель, характеризующий изменения оборота торговли, гостиниц и ресторанов в сравниваемых периодах в сопоставимых ценах.

Объем рыночных услуг отражает общий объем выручки от предоставления услуг, оказанных юридическими лицами и индивидуальными предпринимателями (физическими лицами).

Услуги транспортной деятельности и хранения грузов включают деятельность, связанную с услугами перевозок пассажирского или грузового железнодорожного, трубопроводного, автомобильного, водного или воздушного транспорта, подчиняющегося или не подчиняющегося расписанию; вспомогательной деятельности, включающую услуги терминалов и мест стоянок (таких как железнодорожные станции, автобусные станции), хранения и транспортной обработки грузов; прочей вспомогательной деятельности; почтовой и курьерской деятельности.

Услуги информации и связи включают услуги издательской деятельности, включающей издание программного обеспечения; производство кинофильмов, видео и телевизионных программ, звукозапись и издание музыки, радиовещание и телевидение; связь; объемы услуг от передачи и приема информации с помощью различных средств связи, предоставление услуг в области информационных технологий и предоставлении прочих информационных услуг.

Услуги по финансовому посредничеству и страхованию включают деятельность, связанную с получением и перераспределением финансовых средств и услуги по страхованию.

Кыймылсыз мүлк операциялары боюнча тейлөөлөр ижарага берүүчүлөрдүн, кыймылсыз мүлктү сатуу же сатып алуу боюнча агенттердин же ортомчулардын, ижарага алучулардын ишмердиги, кыймылсыз мүлктү баалоо же мүлктү алуу боюнча кредиторлордун ишмердиги (карызды жапкандан кийин кредитор аны кайра өткөрүп берет); кыймылсыз мүлктү башкаруу жана кыймылсыз мүлккө болгон менчик укугун аныктоо боюнча ишмердиктердин; көлөмүн чагылдырат.

Билим берүү тейлөөлөрүнө билим берүү системасында көрсөтүлүүчү тейлөө көлөмү чагылдырылат, буга мамлекеттик жана ар кайсы денгээлдеги жеке билим берүү, каалаган кесипке окутуу, күндүзгү жана сыртан окутуу, ошондой эле радио жана телекөрсөтүү аркылуу окутуу кирет

Саламаттыкты сактоо жана калкты-социалдык жактан тейлөө кызматы саламаттыкты сактоо жана калкка көрсөтүлүүчү социалдык тейлөө көлөмү чагылдырат, алар өзүнө тейлөөлөрдүн төмөнкү комплексин камтыйт: оорукана мекемелеринде, санаторияларда, профилакторияларда, медициналык мекемелерде көрсөтүлгөн тейлөөлөр, бейтаптарды стационардык дарылоо үчүн шарттары бар психиатриялык ооруканаларда, акыл жагынан арта калгандар үчүн ооруканаларда, реабилитациялык борборлордо, лепрозорияларда жана башка медициналык дарылоо мекемелеринде бейтаптарды дарылоо жана багуу, буга диагноз коюу, медициналык кеңеш берүү жана дарылоо кирет.

Башка тейлөө ишмердиги боюнча компьютерлерди, жеке колдонуучу буюмдарды жана тиричилик товарлар-

Услуги по операциям с недвижимым имуществом включают объемы оказанных услуг от деятельности арендодателей, агентов или посредников по продаже или покупке недвижимости, аренде недвижимости, оценке недвижимости или получению имущества кредитором, который возвращает его после погашения долга; управление недвижимостью и определение прав собственности на недвижимость.

Услуги образования включают объемы услуг в системе образования, включая государственное, а также частное образование любого уровня, обучение любой профессии, очное или заочное, а также по радио и телевидению.

Услуги здравоохранения и социального обслуживания включают услуги в области здравоохранения и социального обслуживания населения, что охватывает комплекс услуг, предоставляемых в больничных учреждениях, санаториях, профилакториях, медицинских учреждениях, осуществляющих лечение и уход за больными, психиатрических больницах, больницах для умственно отсталых, реабилитационных центрах, лепрозориях и других медицинских лечебных учреждениях, имеющих условия для стационарного пребывания пациентов, включая диагностику, медицинские консультации и лечение.

Услуги прочей обслуживающей деятельности включают услуги от прочей обслуживающей деятельности, которые предоставляют услуги по ремонту компьютеров, предметов личного пользования и бытовых товаров и прочее индивидуальное (персональное) обслуживание.

ды ондоо боюнча кызмат көрсөтүүчү башка ишмердиктин тейлөөлөрүнүн жана башка жеке (персоналдык) тейлөө көрсөтүүчү көлөмдөрү чагылдырылат.

Жүктөрдү ташуу - транспорт каражаттары менен ташылган жүктөрдүн тонналык көлөмүн мүнөздөөчү көрсөткүч. Эсеп транспорттун түрлөрү боюнча өз алдынча жүргүзүлөт. Темир жол жана суу жолдорунун транспортторунан башка транспорттун бардык түрлөрү менен ташылган жүктүн эсеби жөнөтүлгөн жана жеткирилген учурда жүргүзүлөт, алардын көлөмү жөнөтүлгөн жүктүн жана кабыл алынган жүктөрдүн суммасы катары аныкталат. Темир жол жана суу транспортунда ташылган жүктөрдүн көлөмү жөнөтүү учурунда эсепке алынат. Жүктү жөнөтүүнү эсепке алуу учуру болуп жүктү кабыл алуу учуру эсептелет.

Жөнөтүлгөн жүк транспортко жөнөтүү үчүн кабыл алынган бардык жүктүн (таранын салмагы кошо) жалпы салмагы менен эсептелет.

Темир жол транспорту менен жүктөрдү ташуу - поезддердин бардык түрлөрү менен, чарбалык ташуулар кошо, ички жана эл аралык катташууларда майда, вагондор, маршрутдук жөнөтүүлөр жана контейнерлер менен темир жолдордо жөнөтүлгөн бардык жүктөрдүн суммасы катары аныкталат.

Көрсөткүч өлкөнүн аймагынын темир жолдорунун отчеттук мезгилде ташууга кабыл алган бардык жөнөтүүчүлөрдүн жүгүнүн салмагынын суммасы катары аныкталат.

Автомобиль транспорту менен жүк ташуу жүк ташуучу автомобилдер, пикаптар, жеңил фургондор жана авточиркегичтер ташыган бардык жүктөрдүн көлөмүнүн суммасы катары аныкталат. Буга ички жана эл аралык

***Перевозки грузов** - показатель, характеризующий объем грузов в тоннах, перевозимых на транспортных средствах. Учет ведется отдельно по видам транспорта. По всем видам транспорта, кроме железнодорожного и водного, учет перевезенных грузов осуществляется по моменту отправления и прибытия, объем которых определяется как сумма отправленных грузов. На железнодорожном и водном транспорте объем перевезенных грузов учитывается по моменту отправления. Моментом учета отправления груза считается момент принятия груза к перевозке.*

Отправленный груз исчисляется как вес (масса) всех отправок грузов (включая тару), принятых к перевозке транспортом.

***Перевозки грузов железнодорожным транспортом** - исчисляются как сумма всех грузов, отправленных железной дорогой мелкими, повагонными, маршрутными отправлениями и контейнерами во внутреннем и международном сообщении всеми родами поездов и грузовых вагонах рабочего парка, включая хозяйственные перевозки. Показатель исчисляется как сумма веса всех отправок, принятых к перевозке за отчетный период участками железной дороги на территории страны.*

***Перевозки грузов автомобильным транспортом** измеряются суммарными объемами доставленных грузов, выполненных грузовыми автомобилями, пикапами, легковыми фургонами и автоприцепами. Включаются перевозки во внутреннем и международном сообщении, независимо от применяемых тарифов или условий оплаты за перевозку этого груза.*

катташуудагы ташуулар да, кабыл алынган тарифтерге же бул жүктү ташуу үчүн төлөнгөн акынын шартына карабастан кирет.

Автомобиль транспорту менен жүк ташуу адистештирилген автотранспорт ишканалары, ошондой эле коммерциялык жүктөрдү ташуучу ишкерлер (жеке адамдар) ташыган жүктөрдү чагылдылат.

Газ өткөрүү - магистралдуу түтүк өткөргүчтөр менен газ жеткирүү - газ чыгарылуучу (өндүрүлүүчү) райондордон же чет өлкөдөн пайдалануучу пунктка чейин (газды бөлүштүрүүчү станцияга чейин) жеткирүү үчүн түтүк өткөргүч транспортунун ишканаларынан кабыл алынган жүктү алгачкы жөнөтүү.

Суу жолдору транспорту менен жүк ташуу суу транспортунун ишканаларынын майда партиялар менен жөнөтүлгөн жана кемелер менен жөнөтүлгөн жүктөрдүн саны боюнча аныкталат.

Аба жолдору транспортундагы туруктуу жүк ташуучулар - жүргүнчүлөрдү, жүктөрдү жана почтаны, ошондой эле такай, же келишим түрдө ташылуучу экономиканын муктаждыктары үчүн керектүү авиациялык иштерди коммерциялык түрдө ташуучу авиашканалар. Туруктуу жүк ташуулар: акысын төлөтүп, жарыяланган расписаниелерге ылайык аткарылуучу пландаштырылган учуулар, же атайын системага салууга боло турган, баасы арзан тез арадагы учуулар, ошондой эле туруктуу рейстерге жеңилдик берүү үчүн кошумча иретинде киргизилген учуулар.

Аба жолдору транспортунун туруктуу эмес жүк ташуучулары - жүктөр менен жана жүргүнчүлөрдү жана ишканалар менен калктын муктаждыктары үчүн авиация иштерин туруктуу эмес негизде (туруктуу жүк ташууларда

Перевозки грузов автомобильным транспортом отражают перевозки грузов, выполненные специализированными автотранспортными предприятиями, а также перевозки грузов, осуществленные предпринимателями (физическими лицами), занимающимися коммерческими грузовыми перевозками.

***Перекачка газа** - транспортировка газа по магистральным трубопроводам - первоначальное отправление газа, принятого предприятиями трубопроводного транспорта, для доставки из районов добычи (производства) или из-за границы в пункты потребления (газораспределительные станции).*

***Перевозки грузов водным транспортом** - измеряются количеством отправленных грузов предприятиями водного транспорта мелкими партиями и судовыми отправлениями.*

***Регулярные перевозчики на воздушном транспорте** - авиапредприятия, осуществляющие коммерческие перевозки пассажиров, грузов и почты, а также авиационные работы для нужд экономики как на регулярной, так и на договорной основе. К регулярным перевозкам относятся полеты, запланированные и выполняемые в соответствии с опубликованным расписанием за плату, или достаточно частые полеты, которые поддаются определенной систематизации и доступны для общественного пользования, а также дополнительные полеты, вызванные перегрузкой регулярных рейсов.*

***Нерегулярные перевозчики на воздушном транспорте** - предприятия, осуществляющие коммерческие перевозки грузов и пассажиров и авиационные работы для нужд предприятий и населения только на нерегулярной*

көрсөтүлбөн чартердик (заказдык) учуулар, атайын рейстер, туристтик маршруттар) коммерциялык түрдө ишке ашыруучу ишканалар.

Аба жолдору транспорттору менен жүк ташуу экономика тармактарында пайдаланылуучу транспорт авиациясынын жана авиациянын самолеттору менен ташылган почтанын жана акы төлөнүүчү багаждын бардык жүктөрүнүн салмагынын суммасы катары эсептелет.

Жүк ташуунун жүгүртүлүшү - транспорт иштеринин жүк ташуу көлүмүнүн көрсөткүчү, мында ташуунун аралыгы тонна-километр менен эсепке алынат. Ташылган жүктүн ар бир жөнөтүлүүсүнүн (тонна менен) ташуулардын тарифтик аралыгына (километр менен) көбөйтүүлөрүнүн суммасы катары аныкталат.

Транспорт менен жүргүнчүлөрдү ташуу өлкөнүн аймагындагы транспорттун бардык түрү менен жана эл аралык катташууда вагондордун бардык класстары, самолеттор, автобустар жана вертолеттор, троллейбустар, маршрутдук жана жеңил таксомоторлор менен ташылган жүргүнчүлөрдүн санын көрсөтөт, коммерциялык түрдө жүргүнчүлөрдү ташуучу (автобустар жана жеңил таксомоторлор менен) ишкерлер (жеке адамдар) ташыган жүргүнчүлөрдүн саны да эсепке алынат.

Жүргүнчүлөрдү ташуу өлкөнүн ичиндегидей эле эл аралык катташууда да акысын алганда кандай тариф колдонулганына карабастан, бекер жүргөн жана жеңилдетилген шарт менен акы төлөп жүргөн жүргүнчүлөр кошо, транспорт каражаттарында ташылган бардык жүргүнчүлөрдүн суммасы катары эсептелет.

Жүргүнчүлөрдү ташуунун жүгүртүлүшү аралыкты эсепке алуу менен

основе (чартерные (заказные) полеты, спецрейсы, туристические маршруты, не отраженные в регулярных перевозках).

Перевозки грузов воздушным транспортом исчисляются как сумма веса всех грузов, почты и платного багажа, перевозимых самолетами транспортной авиации и авиации, применяемой в отраслях экономики.

Грузооборот - показатель объема перевозочной работы транспорта с учетом расстояния перевозки в тонно-километрах. Определяется как сумма произведений каждой отправки перевезенного груза в тоннах на тарифное расстояние перевозки в километрах.

Перевозки пассажиров транспортом характеризуют число пассажиров, перевезенных всеми видами транспорта на территории страны и в международном сообщении во всех классах вагонов, автобусами, самолетами и вертолетами, троллейбусами, маршрутными и легковыми таксомоторами, перевозки пассажиров, осуществленные предпринимателями (физическими лицами), занимающимися коммерческими пассажирскими перевозками (автобусами и легковыми таксомоторами).

Перевозки пассажиров исчисляются как сумма всех пассажиров, перевезенных на транспортных средствах как внутри страны, так и в международном сообщении, независимо от того, какой тариф применяется при взимании провозной платы, включая пассажиров, пользующихся правом бесплатного и льготного проезда.

Пассажирооборот характеризует объем работы транспорта по перевозкам пассажиров с учетом расстояния и определяется в пассажиро-километрах. Определяется как сумма

транспорттун жүргүнчүлөрдү ташуу боюнча иштеринин көлөмүн мүнөздөйт жана жүргүнчү-километр менен аныкталат. Отчеттук мезгилде ташылган жүргүнчүлөрдүн санын аларды ташуу аралыгына көбөйтүүлөрдүн суммасы катары аныкталат.

Байланыш оператору - лицензиянын негизинде байланыш кызматтарды көрсөткөн юридикалык жак.

Байланыш кызмат көрсөтүүлөрү - почта жөнөтүүлөрүн же электр байланыш билдирүүлөрүн кабыл алуу, иштеп чыгуу, жөнөтүү жана жеткирүү боюнча ишмердиктин продуктусу.

Байланыш - зымдуу, радио-оптикалык же башка электр магниттик тутум боюнча белгилерди, жазуу жүзүндөгү текстти, сүрөттөрдү жана үндөрдү же бардык түрдөгү билдирүүлөрдү берүү жана кабыл алуу. Телефондук, телеграфтык, факсимилдик байланышты, маалыматтарды берүүнү жана документалдык билдирүүлөрдүн башка түрлөрүн (ЭЭМдин ортосундагы маалыматтар менен алмашууну кошкондо), ошондой эле телевизиондук, үн жана радио жана зымдуу берүүлөрдүн башка түрлөрүн камсыз кылуучу тарамдар жана каражаттар кирет.

Кыймылдуу байланыш - техникалык каражаттардын жыйындысы (радио жабдуу, коммуникациялык жабдуу, туташтыруучу чубалгылар жана курулмалар), анын жардамы менен кыймылдуу абоненттерге өз ара жана жалпы пайдалануудагы телефон тарамынын абоненттери менен байланышты берүүгө мүмкүн.

Уюктук байланыш - радио телефон байланышынын уюктук тутуму. Бул тутумдун аракетинин принциби кабыл алуучу станциялар АТСке чыгууда шаарды (районду) жабуусунда камтылат. Уюктук радио-телефондун ээсин

произведений количества пассажиров, перевезенных за отчетный период на расстояние их перевозки.

Оператор связи - юридическое лицо, оказывающее услуги связи на основании лицензии.

Услуги связи - продукт деятельности по приему, обработке, передаче и доставке почтовых отправок или сообщений электросвязи.

Связь - передача и прием знаков, сигналов, письменного текста, изображений и звуков или сообщений любого рода по проводной, радио-, оптической или другим электромагнитным системам. Включает сети и средства, обеспечивающие телефонную, телеграфную, факсимильную связь, передачу данных и других видов документальных сообщений (включая обмен информацией между ЭВМ), а также телевизионное, звуковое и иные виды радио- и проводного вещания.

Подвижная связь - совокупность технических средств (радиооборудование, коммуникационное оборудование, соединительные линии и сооружения), с помощью которых можно предоставить подвижным абонентам связь между собой и с абонентами телефонной сети общего пользования.

Сотовая связь - мобильная система радиотелефонной связи. Принцип действия этой системы заключается в том, что принимающие станции с выходом на АТС покрывают город (район). По мере перемещения владельца сотового радиотелефона он автоматически переключается с одной станции на другую.

Почтовая связь - прием, обработка, перевозка и доставка почтовых отправок, а также экспедирование, перевод денежных средств.

ооштуруунун чегинде ал автоматтык түрдө бир станциядан башка станцияга өтөт.

Почта байланышы- почта жөнөтүүлөрүн кабыл алуу, иштеп чыгуу, ташуу жана жеткирүү, ошондой эле жөнөтүү, акча каражаттарын которуу.

Телефон аппараттары. Негизги телефон аппараттары — шаардык телефон станциялардан өз алдынча номерлерди ээлеген телефон аппараттары, анын ичинде жалпы пайдалануу үчүн арналган жупталган телефон аппараттары.

Кошумча (жарыш) телефон аппараттары — негизги аппарат менен жалпы чубалгыга кошулган жана станциядан өз алдынча номерге ээ болбогон аппараттар.

Универсалдуу таксофондор — шаар аралык жана эл аралык сыяктуу эле жергиликтүү телефондук биригүү ишке ашкан таксофондор.

Квартира телефон аппараттары — квартираларда (турак үйлөрдө) орнотулган телефон аппараттары.

Маалыматтык-коммуникациялык технологиялар катары маалыматты, текстти, сүрөттү жана үндү чогултуу, сактоо, иштеп чыгуу, өткөрүп берүү жана издөө үчүн микроэлектроника каражаттарын пайдаланган технология эсептелет.

2001-ж. бери Кыргыз Республикасынын Улстаткомитети, МКТны пайдаланган ишканаларда жана уюмдарда маалыматтык-коммуникациялык технологиялардын абалына, өнүгүшүнө жана алардын пайдаланылышына **статистикалык байкоо** жүргүзөт.

Локалдык-эсептөө түйүнү (ЛЭТ) - бул бир же бир нече жерлеринде компьютерлер жайгашкан түйүн. Түйүн катары жабдуулардын (учундагы жумушчу станциялардын, коммутация

Телефонные аппараты. Основные телефонные аппараты — телефонные аппараты, занимающие самостоятельные номера на городской телефонной станции, в том числе спаренные телефонные аппараты, предназначенные для общего пользования. **Дополнительные** (параллельные) телефонные аппараты - аппараты, присоединенные к общей линии с основным аппаратом и не имеющие самостоятельного номера на станции.

Таксофоны универсальные - таксофоны, с которых осуществляются как междугородные и международные, так и местные телефонные соединения.

Квартирные телефонные аппараты — телефонные аппараты, установленные в квартирах (жилых домах).

Под информационно-коммуникационными технологиями понимаются технологии, использующие средства микроэлектроники для сбора, хранения, обработки, поиска, передачи и представления данных, текстов, образов и звука.

Начиная с 2001г., Нацстатком Кыргызской Республики проводит **статистическое наблюдение** о состоянии, развитии и использовании информационно-коммуникационных технологий на предприятиях и в организациях, использующих ИКТ.

Локально-вычислительная сеть (ЛВС) - это сеть, в одном или нескольких узлах которой размещены компьютеры. Под сетью понимается совокупность устройств (конечных рабочих станций, узлов коммутации), связанных между собой средой передачи сигнала: кабелями, радиоканалами и т.п. Оборудование, подключаемое к ЛВС, может находиться в одном или нескольких соседних зданиях.

түйүндөрүнүн) жыйындысы эсептелет, алар бири-бири менен кабелдер, радиоканалдар өңдүү белги берүүчү чөйрө аркылуу байланышып турат. ЛЭТке кошулган жабдуу бир же бир нече жакын турган имараттарда жайгаштырылышы мүмкүн.

Электрондук почта - «электрондук почта ящиктеринде» арадагы топтолушу менен бирге электр байланыш каналдары боюнча кирүүдө эсептөө техника каражаттары аркылуу иштелип чыккан маалыматты чоң тездик менен өткөрүү.

Интернет - глобалдуу маалыматтык тутум, анын бөлүктөрү уникалдуу даректик мейкиндик аркылуу бири-бири менен логикалык жактан өз ара байланышып турушат, ал ачык түрүндө же жекече түрдө жогорку деңгээлдеги коммуникациялык сервисти камсыз кылат. Компьютерлерди, электрондук почтаны, жарыя такталарды, маалыматтык базаларды пайдалануу мүмкүнчүлүгү жана талкуулоочу топторго катышуу мүмкүнчүлүгү Интернет аркылуу камсыз кылынат.

Электронная почта - высокоскоростная передача информации, обрабатываемой на входе средствами вычислительной техники по каналам электросвязи с промежуточным накоплением «в электронных почтовых ящиках».

Интернет - глобальная информационная система, части которой логически взаимосвязаны друг с другом посредством уникального адресного пространства, которая обеспечивает, публично или частным образом, коммуникационный сервис высокого уровня. Интернет обеспечивает доступ к компьютерам, электронной почте, доскам объявлений, базам данных и дискуссионным группам.

Рыноктук тейлөөлөр
Рыночные услуги

10.1. 2015-ж. КӨРСӨТҮЛГӨН РЫНОКТУК ТЕЙЛӨӨЛӨРДҮН КӨЛӨМҮ
ОБЪЕМ ОКАЗАННЫХ РЫНОЧНЫХ УСЛУГ в 2015г.

	Млн. сом	Пайыз менен <i>В процентах</i>		
		мурунку жылга карата <i>к предыду- щему году</i>	жыйын- тыкка карата <i>к итогу</i>	
		Бардыгы - Всего		
Тейлөөлөр - бардыгы	568724,0	106,0	100	Услуги - всего
Дүң жана чекене соода, автомобилдерди жана мотоциклерди ондоо	428072,9	106,9	75,3	<i>Оптовая и розничная торговля, ремонт автомобилей и мотоциклов</i>
Транспорт ишмердиги жана жүктөрдү сактоо	36685,7	101,8	6,5	<i>Транспортная деятельность и хранение грузов</i>
Мейманканалардын жана ресторандардын ишмердиги	19799,6	108,9	3,5	<i>Деятельность гостиниц и ресторанов</i>
Маалымат жана байланыш	33598,6	105,6	5,9	<i>Информация и связь</i>
Финансылык ортомчулук жана камсыздандыруу	18266,1	101,5	3,2	<i>Финансовое посредничество и страхование</i>
Кыймылсыз мүлк операциялары	7096,1	99,5	1,2	<i>Операции с недвижимым имуществом</i>
Кесиптик, илимий жана техникалык ишмердик	5166,5	100,6	0,8	<i>Профессиональная, научная и техническая деятельность</i>
Административдик жана көмөкчү ишмердик	3309,1	100,0	0,6	<i>Административная и вспомогательная деятельность</i>
Билим берүү	7809,2	98,6	1,4	<i>Образование</i>
Саламаттыкты сактоо жана калкты социалдык жактан тейлөө	2282,6	104,1	0,4	<i>Здравоохранение и социальное обслуживание</i>
Искусство, көңүл ачуу жана эс алуу	1428,9	104,0	0,3	<i>Искусство, развлечения и отдых</i>
Башка тейлөө ишмердиги	5208,7	101,2	0,9	<i>Прочая обслуживающая деятельность</i>

уландысы

продолжение

	Млн. сом	Пайыз менен В процентах		
		мурунку жылга карата к предыду- щему году	жыйын- тыкка карата к итогу	

анын ичинен калкка - в том числе населению

Тейлөөлөр - бардыгы	403320,7	107,2	100	Услуги - всего
Дүң жана чекене соода, автомо билдерди жана мотоциклдерди ондоо	295809,2	108,6	73,3	Оптовая и розничная торговля, ремонт автомобилей и мотоциклов
Транспорт ишмердиги жана жүктөрдү сактоо	29800,1	102,0	7,4	Транспортная деятельность и хранение грузов
Мейманканалардын жана ресторандардын ишмердиги	19799,6	108,9	4,9	Деятельность гостиниц и ресторанов
Маалымат жана байланыш	18485,7	106,3	4,6	Информация и связь
Финансылык ортомчулук жана камсыздандыруу	13977,1	101,4	3,5	Финансовое посредничество и страхование
Кыймылсыз мүлк операциялары	5019,0	99,7	1,2	Операции с недвижимым имуществом
Кесиптик, илимий жана техникалык ишмердик	2427,7	103,0	0,7	Профессиональная, научная и техническая деятельность
Административдик жана көмөкчү ишмердик	1400,9	100,3	0,3	Административная и вспомогательная деятельность
Билим берүү	7809,2	98,6	1,9	Образование
Саламаттыкты сактоо жана калкты социалдык жактан тейлөө	2282,6	104,1	0,6	Здравоохранение и социальное обслуживание
Искусство, көңүл ачуу жана эс алуу	1402,6	103,8	0,3	Искусство, развлечения и отдых
Башка тейлөө ишмердиги	5107,0	99,9	1,3	Прочая обслуживающая деятельность

10.2. 2015-ж. КӨРСӨТҮЛГӨН РЫНОКТУК ТЕЙЛӨӨЛӨРДҮН КӨЛӨМҮ,
СООДАНЫН, МЕЙМАНКАНАЛАРДЫН ЖАНА РЕСТОРАНДАРДЫН
ЖҮГҮРТҮЛҮШҮН КОШПОГОНДО

ОБЪЕМ ОКАЗАННЫХ РЫНОЧНЫХ УСЛУГ,
ИСКЛЮЧАЯ ОБОРОТ ТОРГОВЛИ, ГОСТИНИЦ И РЕСТОРАНОВ в 2015г.

	Млн. сом	Пайыз менен <i>В процентах</i>		
		мурунку жылга карата <i>к предыду- щему году</i>	жыйын- тыкка карата <i>к итогу</i>	
	Млн. сомов			
Бардыгы - Всего				
Тейлөөлөр - бардыгы	120851,5	102,4	100	Услуги - всего
Транспорт ишмердиги жана жүктөрдү сактоо	36685,7	101,8	30,4	Транспортная деятельность и хранение грузов
Маалымат жана байланыш	33598,6	105,6	27,8	Информация и связь
Финансылык ортомчулук жана кам- сыздандыруу	18266,1	101,5	15,1	Финансовое посредничество и страхование
Кыймылсыз мүлк операциялары	7096,1	99,5	5,9	Операции с недвижимым имуществом
Кесиптик, илимий жана техникалык ишмердик	5166,5	100,6	4,3	Профессиональная, научная и техниче- ская деятельность
Административдик жана көмөкчү ишмердик	3309,1	100,0	2,7	Административная и вспомогательная деятельность
Билим берүү	7809,2	98,6	6,5	Образование
Саламаттыкты сактоо жана калкты социал- дык жактан тейлөө	2282,6	104,1	1,9	Здравоохранение и социальное обслуживание
Искусство, көңүл ачуу жана эс алуу	1428,9	104,0	1,2	Искусство, развлече- ния и отдых
Башка тейлөө ишмердиги	5208,7	101,2	4,2	Прочая обслуживаю- щая деятельность

уландысы

продолжение

	Млн. сом	Пайыз менен <i>В процентах</i>		
		мурунку жылга карата <i>к предыду- щему году</i>	жыйын- тыкка карата <i>к итогу</i>	
	<i>Млн. сомов</i>			

анын ичинен калкка - в том числе населению

Тейлөөлөр - бардыгы	87711,9	102,4	100	Услуги - всего
Транспорт ишмердиги жана жүктөрдү сактоо	29800,1	102,0	34,0	Транспортная деятельность и хранение грузов
Маалымат жана байланыш	18485,7	106,3	21,1	Информация и связь
Финансылык ортомчулук жана камсыздандыруу	13977,1	101,4	15,9	Финансовое посредничество и страхование
Кыймылсыз мүлк операциялары	5019,0	99,7	5,7	Операции с недвижимым имуществом
Кесиптик, илимий жана техникалык ишмердик	2427,7	103,0	2,8	Профессиональная, научная и техническая деятельность
Административдик жа- на көмөкчү ишмердик	1400,9	100,3	1,6	Административная и вспомогательная деятельность
Билим берүү	7809,2	98,6	8,9	Образование
Саламаттыкты сактоо жана калкты социал- дык жактан тейлөө	2282,6	104,1	2,6	Здравоохранение и социальное обслуживание
Искусство, көңүл ачуу жана эс алуу	1402,6	103,8	1,6	Искусство, развлече- ния и отдых
Башка тейлөө ишмердиги	5107,0	99,9	5,8	Прочая обслуживающая деятельность

Соода, мейманканалар менен ресторандардын тейлөө көрсөтүүсү
Торговля, услуги гостиниц и ресторанов

10.3. ДУҢ ЖАНА ЧЕКЕНЕ СООДА, АВТОМОБИЛДЕРДИ
ЖАНА МОТОЦИКЛДЕРДИ ОҢДОО

ОПТОВАЯ И РОЗНИЧНАЯ ТОРГОВЛЯ, РЕМОНТ АВТОМОБИЛЕЙ
И МОТОЦИКЛОВ

	2011	2012	2013	2014	2015	
<i>Млн. сом - Млн. сомов</i>						
Бардыгы	251356,6	286625,9	330573,7	386691,5	428072,9	<i>Всего</i>
Автомобилдерди, мотоциклдерди, автомобиль тетиктерин жана шайман- дарын сатуу	7375,3	9152,5	9962,7	11413,4	12632,6	<i>Торговля автомобиллями и мотоциклами, узлами и принадлежно- стями</i>
Автомобилдерди техникалык жактан тейлөө жана оңдоо	1234,5	1331,9	1430,2	1849,2	2225,5	<i>Техническое обслуживание и ремонт автомобилей</i>
Мотор майын чекене сатуу	24809,0	32273,3	39471,2	47196,9	53691,5	<i>Розничная торгов- ля моторным топливом</i>
Дуң соода, буга автомо- билдерди жана мотоциклдерди сатуу кирбейт	82068,1	93277,8	108137,5	121796,4	132263,7	<i>Оптовая торговля, кроме торговли автомобиллями и мотоциклами</i>
Чекене соода, буга автомо- билдерди жана мотоциклдерди сатуу кирбейт	135869,7	150590,4	171572,1	204435,6	227259,7	<i>Розничная торговля, кроме торговли автомобиллями и мотоциклами</i>

уландысы

продолжение

	2011	2012	2013	2014	2015	
Мурунку жылга карата пайыз менен - В процентах к предыдущему году						
Бардыгы	109,6	111,4	108,8	107,7	106,9	Всего
Автомобилдерди, мотоциклдерди, автомобиль тетиктерин жана шаймандарын сатуу	120,3	122,8	108,8	109,3	102,4	Торговля автомобильями и мотоциклами, узлами и принадлежно- стями
Автомобилдерди техникалык жактан тейлөө жана ондоо	115,3	102,3	103,3	105,1	107,1	Техническое обслуживание и ремонт автомобилей
Мотор майын чекене сатуу	124,4	125,2	121,7	107,3	123,1	Розничная торгов- ля моторным топливом
Дүң соода, буга автомобил- дерди жана мо- тоциклдерди сатуу кирбейт	104,5	112,0	108,5	105,1	103,2	Оптовая торговля, кроме торговли автомобильями и мотоциклами
Чекене соода, бу- га автомобилдер- ди жана мото- циклдерди сатуу кирбейт	109,5	107,9	106,2	109,4	105,6	Розничная торговля, кроме торговли автомобильями и мотоциклами

10.4. МЕЙМАНКАНАЛАР ЖАНА РЕСТОРАНДАР
ГОСТИНИЦЫ И РЕСТОРАНЫ

	2011	2012	2013	2014	2015	
Млн. сом - Млн. сомов						
Бардыгы	10923,5	12158,8	14602,4	17438,9	19799,6	Всего
Мейманканалардын кызмат көрсөтүүлөрү, туристтик жашоо үчүн жана кыска мөөнөткө жашоо үчүн ылайыкталган башка жайлардын кызмат көрсөтүүлөрү	1556,7	1759,7	2232,9	2761,9	3192,5	<i>Предоставление услуг гостиницами и услуг для туристического проживания, а также прочими местами для краткосрочного проживания</i>
Ресторандар, барлардын кызмат көрсөтүүлөрү, даяр тамак-аш менен камсыздоо боюнча мобилдүү жана башка кызмат көрсөтүүлөр	9366,8	10399,1	12369,5	14677,0	16607,1	<i>Предоставление услуг ресторанами, барами мобильных и прочих услуг по обеспечению пищей</i>
Мурунку жылга карата пайыз менен - В процентах к предыдущему году						
Бардыгы	116,8	111,9	112,6	109,7	108,9	Всего
Мейманканалардын кызмат көрсөтүүлөрү, туристтик жашоо үчүн жана кыска мөөнөткө жашоо үчүн ылайыкталган башка жайлардын кызмат көрсөтүүлөрү	139,9	109,3	118,6	109,5	108,8	<i>Предоставление услуг гостиницами и услуг для туристического проживания, а также прочими местами для краткосрочного проживания</i>
Ресторандар, барлардын кызмат көрсөтүүлөрү, даяр тамак-аш менен камсыздоо боюнча мобилдүү жана башка кызмат көрсөтүүлөр	113,2	112,3	111,6	109,7	108,9	<i>Предоставление услуг ресторанами, барами мобильных и прочих услуг по обеспечению пищей</i>

10.5. Мейманканалардын жана ресторандардын тейлөөсү (жыйынтыкка карата пайыз менен)

Услуги гостиниц и ресторанов (в процентах к итогу)

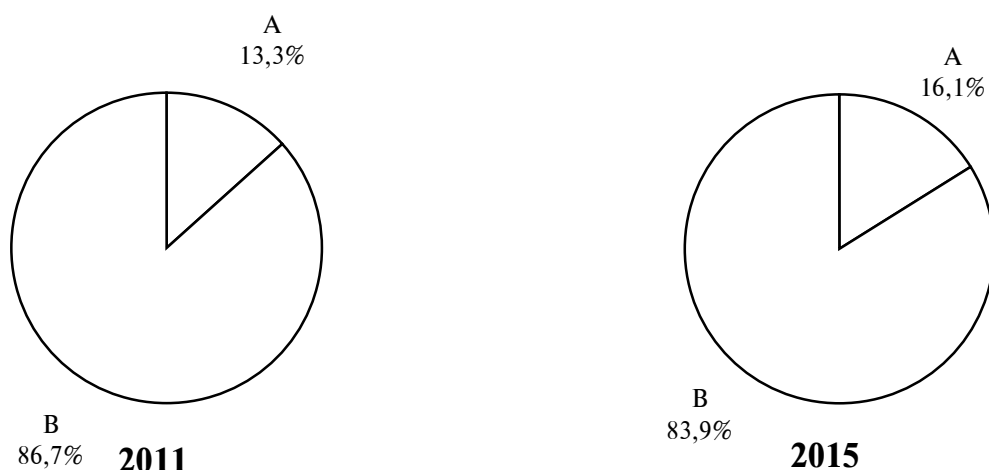

А – Мейманканалар
Гостиницы
В – Ресторандар
Рестораны

Чекене соода

Розничная торговля

10.6. ЧЕКЕНЕ СООДАНЫН НЕГИЗГИ КӨРСӨТКҮЧТӨРҮ (миллион сом)

ОСНОВНЫЕ ПОКАЗАТЕЛИ РОЗНИЧНОЙ ТОРГОВЛИ (миллионов сомов)

	2011	2012	2013	2014	2015	
Чекене соода жүгүртүү						Оборот розничной торговли
- бардыгы анын ичинде:	177420,8	202415,3	233375,6	277722,9	310190,8	- всего
сатуучу уюмдар	83508,0	97358,1	115287,1	141092,0	164130,9	в том числе:
буюм-терим, аралаш жана азык-түлүк базарларында товарларды сатуу	93912,8	105057,2	118088,5	136630,9	146059,9	торгующих организаций
						продажа товаров на вещевых, смешанных и продовольственных рынках

КЫЗМАТ КӨРСӨТҮҮЛӨР

уландысы						продолжение
	2011	2012	2013	2014	2015	
Чекене соода жүгүртүүнүн жалпы көлөмүнүн ичинен: азык-түлүк товарлары	92867,0	105576,2	121822,1	144971,4	163580,6	<i>Из общего объема оборота розничной торговли: продовольственные товары</i>
азык-түлүк эмес товарлар	84553,8	96839,1	111553,5	132751,5	146610,2	
Калктын адам башына чекене соода жүгүртүү, сом анын ичинде:	33732	37818	42706	49766	54451,0	<i>Оборот розничной торговли на душу населения, сомов в том числе:</i>
азык-түлүк товарлары	17656	19725	22293	25978	28715	<i>продовольственные товары</i>
азык-түлүк эмес товарлар	16076	18093	20413	23788	25736	<i>непродовольственные товары</i>

10.7. ЧЕКЕНЕ СООДА ЖҮГҮРТҮҮНҮ МЕНЧИКТИН ФОРМАЛАРЫ БОЮНЧА БӨЛҮШТҮРҮҮ
РАСПРЕДЕЛЕНИЕ ОБОРОТА РОЗНИЧНОЙ ТОРГОВЛИ ПО ФОРМАМ СОБСТВЕННОСТИ

	2014		2015			
	млн. сом	жыйынтыкка карата пайыз менен в процентах к итогу	млн. сом	жыйынтыкка карата пайыз менен в процентах к итогу		
Чекене соода жүгүртүү - бардыгы анын ичинен менчиктин формалары боюнча:	277722,9	100	310190,8	100	<i>Оборот розничной торговли - всего в том числе по формам собственности:</i>	
мамлекеттик жеке менчик	141,5	0,1	184,7	0,1		<i>государственная</i>
	277581,4	99,9	310006,1	99,9		<i>частная</i>

10.8 Чекене соода жүгүртүүнүн жалпы көлөмүнүн ичинде буюм-терим, аралаш жана азык-түлүк базарларында товарларды сатуунун салыштырма салмагы
(пайыз менен)

Удельный вес продажи товаров на вещевых, смешанных и продовольственных рынках в общем объеме оборота розничной торговли
(в процентах)

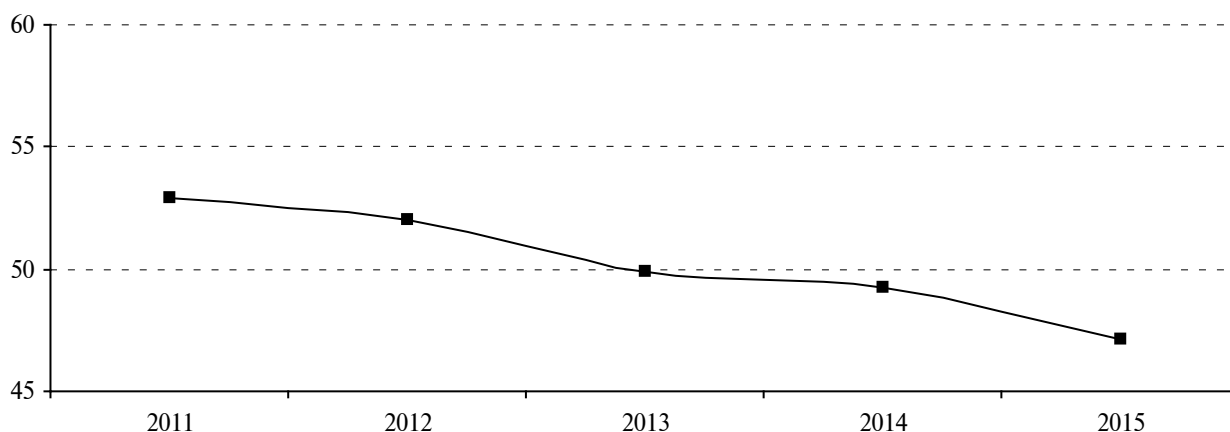

10.9. ЧЕКЕНЕ СООДА ЖҮГҮРТҮҮНҮН ФИЗИКАЛЫК КӨЛӨМҮНҮН ИНДЕКСИ

(мурунку жылга карата пайыз менен)

ИНДЕКСЫ ФИЗИЧЕСКОГО ОБЪЕМА ОБОРОТА РОЗНИЧНОЙ ТОРГОВЛИ
(в процентах к предыдущему году)

	2011	2012	2013	2014	2015	
Чекене соода жүгүртүү - бардыгы	109,9	111,1	107,6	109,1	106,1	Оборот розничной торговли - всего
анын ичинен:						<i>в том числе:</i>
сатуучу уюмдардын жүгүртүүсү	120,5	113,7	110,7	112,1	110,5	<i>оборот торгующих организаций</i>
буюм-терим, аралаш жана азык-түлүк базарларында товарларды сатуу	101,9	108,8	104,7	106,2	101,6	<i>продажа товаров на вещевых, смешанных и продовольственных рынках</i>

уландысы

продолжение

	2011	2012	2013	2014	2015	
Чекене соода жүгүртүүнүн жалпы көлөмүнүн ичинен:						<i>Из общего объема оборота розничной торговли:</i>
азык-түлүк товарлары	102,7	115,4	108,4	110,3	108,4	<i>продовольственные товары</i>
азык-түлүк эмес товарлар	116,5	106,4	106,7	108,2	103,6	<i>непродовольственные товары</i>

10.10. 2015-ж. КЕРЕКТӨӨ ТОВАРЛАРЫН САТУУНУН
ФИЗИКАЛЫК КӨЛӨМҮНҮН ИНДЕКСИ

(мурунку жылга карата пайыз менен)

ИНДЕКСЫ ФИЗИЧЕСКОГО ОБЪЕМА ПРОДАЖИ
ПОТРЕБИТЕЛЬСКИХ ТОВАРОВ в 2015г.

(в процентах к предыдущему году)

	Бардыгы Всего	анын ичинде соода уюмдарында в том числе торгующих организаций	
Эт	100,9	101,2	<i>Мясо</i>
Тоң май	102,1	101,7	<i>Масло животное</i>
Өсүмдүк майы	103,7	102,1	<i>Масло растительное</i>
Жумуртка	104,0	103,1	<i>Яйца</i>
Кант	104,5	102,5	<i>Сахар</i>
Кондитердик азыктар	102,7	102,0	<i>Кондитерские изделия</i>
Кийим жана ич кийим	103,7	101,2	<i>Одежда и белье</i>
Трикотаж буюмдары	102,0	101,5	<i>Трикотажные изделия</i>
Бут кийим	104,7	101,9	<i>Обувь</i>
Тамеки	102,1	100,5	<i>Табачные изделия</i>

10.11. СООДА ИШКАНАЛАРЫ ТАРАБЫНАН
ТАМАК-АШ АЗЫКТАРЫН САТУУ
(миң тонна)

ПРОДАЖА ПРОДУКТОВ ПИТАНИЯ ПРЕДПРИЯТИЯМИ ТОРГОВЛИ
(тысяч тонн)

	2011	2012	2013	2014	2015	
Эт жана эт азыктары	31,5	31,7	31,8	32,3	32,9	<i>Мясо и мясопродукты</i>
Тоң май	5,2	5,2	5,2	5,3	5,3	<i>Масло животное</i>
Өсүмдүк майы	23,7	23,9	23,9	24,2	25,4	<i>Масло растительное</i>
Сүт жана сүт азыктары, сыр кошо (сүткө айландырып эсептегенде)	168,9	169,1	169,7	170,0	171,1	<i>Молоко и молочные продукты, включая сыр (в пересчете на молоко)</i>
Жумуртка, млн. даана	36,1	36,7	36,8	37,5	38,6	<i>Яйца, млн. шт.</i>
Кант	37,3	38,5	38,5	38,9	39,3	<i>Сахар</i>
Кондитердик азыктар	23,8	24,1	24,3	24,8	25,2	<i>Кондитерские изделия</i>
Чай	4,9	4,9	4,9	4,9	5,0	<i>Чай</i>
Нан азыктары (унга айландырып эсептегенде)	673,4	673,9	674,0	691,5	706,0	<i>Хлебные продукты (в пересчете на муку)</i>
Картошка	22,5	22,6	22,8	23,5	24,4	<i>Картофель</i>
Жашылча	58,9	59,2	60,3	62,0	63,0	<i>Овощи</i>
Жемиш жана цитрус жемиштери	27,8	28,3	29,2	29,7	29,9	<i>Фрукты и цитрусовые</i>

10.12. АЛКОГОЛДУК ИЧИМДИКТЕРДИ ЖАНА ПИВОНУ САТУУ
ПРОДАЖА АЛКОГОЛЬНЫХ НАПИТКОВ И ПИВА

	2011	2012	2013	2014	2015	
Алкохолдук ичимдиктер жана пиво таза алкохолго айландырганда:						<i>Алкобольные напитки и пиво в абсолютном алкоhole:</i>
бардыгы, миң дал	2213	2257	2326	2401	2448	<i>всего, тыс. дал</i>
калктын адам башына, литр	4,21	4,22	4,23	4,30	4,29	<i>на душу населения, литров</i>

уландысы

продолжение

	2011	2012	2013	2014	2015	
натуралай түрдө, миң дал:						<i>в натуральном выражении, тыс. дал:</i>
арак жана ликер-арак ичимдиктери	4595	4687	4833	4992	5087	<i>водка и ликеро-водочные изделия</i>
вино	694	711	732	755	772	<i>вино</i>
коньяк	260	267	275	284	289	<i>коньяк</i>
шампан	242	243	250	258	264	<i>шампанское</i>
пиво	4825	4870	4992	5127	5240	<i>пиво</i>

10.13. ҮЙ ЧАРБАЛАРДА УЗАК МӨӨНӨТКӨ ПАЙДАЛАНУУЧУ БУЮМДАРДЫН БОЛУШУ¹
(100 үй чарбага алганда, даана)

НАЛИЧИЕ ПРЕДМЕТОВ ДЛИТЕЛЬНОГО ПОЛЬЗОВАНИЯ В ДОМАШНИХ ХОЗЯЙСТВАХ¹
(штук на 100 домохозяйств)

	2011	2012	2013	2014	2015	
Телевизор	119	113	110	109	111	<i>Телевизоры</i>
Магнитофон, видеоманитофон	59	41	25	24	25	<i>Магнитофоны, видеоманитофоны</i>
Фотоаппарат	10	8	5	5	5	<i>Фотоаппараты</i>
Жуугуч машина	60	60	65	64	67	<i>Стиральные машины</i>
Муздаткыч	69	69	103	80	82	<i>Холодильники</i>
Электр чаң соргуч	23	24	33	33	35	<i>Электропылесосы</i>
Жеңил автомобиль	18	18	19	21	22	<i>Легковые автомобили</i>
Компьютерлер	5	5	7	8	9	<i>Компьютеры</i>
Уюлдук телефондор	137	146	196	198	209	<i>Мобильные телефоны</i>

¹ Үй чарбанын бюджетине жана жумушчу күчүнө интеграцияланган тандалма изилдөө жүргүзүүнүн маалыматтары боюнча.

¹ По данным интегрированного выборочного обследования бюджетов домашних хозяйств и рабочей силы.

Жүк ташуу
Грузовые перевозки

10.14. ТРАНСПОРТТУН БАРДЫК ТҮРҮ МЕНЕН ЖҮК ТАШУУ
(миллион тонна)

ПЕРЕВОЗКИ ГРУЗОВ ВСЕМИ ВИДАМИ ТРАНСПОРТА
(миллионов тонн)

	2011	2012	2013	2014	2015	
Транспорт - бардыгы	25,2	26,8	27,9	28,9	29,7	Транспорт - всего
анын ичинде:						<i>в том числе:</i>
Жерде жүрүүчү транспорт						<i>Наземный транспорт</i>
Темир жол ¹	1,0	1,1	1,4	1,5	1,3	<i>Железнодорожный¹</i>
Автомобиль	23,9	25,4	26,3	27,2	28,2	<i>Автомобильный</i>
Түтүк өткөрүү транспорту	0,3	0,3	0,2	0,2	0,2	<i>Трубопроводный транспорт</i>
Суу транспорту, миң т ¹	10,8	11,6	10,8	15,0	12,2	<i>Водный транспорт, тыс. т¹</i>
Аба транспорту, миң т	1,3	0,7	0,5	0,2	0,2	<i>Воздушный транспорт, тыс. т</i>

¹Жүктөрдү жөнөтүү учурда.

¹На момент отправления груза.

10.15. ТРАНСПОРТТУН БАРДЫК ТҮРҮ МЕНЕН ЖҮК ТАШУУНУН
ЖҮГҮРТҮЛҮШҮ

(миллион тонна-километр)

ГРУЗООБОРОТ ВСЕХ ВИДОВ ТРАНСПОРТА
(миллионов тонно-километров)

	2011	2012	2013	2014	2015	
Транспорт - бардыгы	2152,2	2375,5	2446,1	2497,1	2525,1	Транспорт - всего
анын ичинде:						<i>в том числе:</i>
Жерде жүрүүчү транспорт						<i>Наземный транспорт</i>
Темир жол	798,3	922,7	1001,7	1010,0	917,8	<i>Железнодорожный</i>
Автомобиль	1094,6	1142,6	1175,8	1264,7	1401,7	<i>Автомобильный</i>
Түтүк өткөрүү транспорту	146,3	208,8	156,7	136,2	145,9	<i>Трубопроводный транспорт</i>
Суу транспорту	2,0	2,2	2,0	2,8	2,3	<i>Водный транспорт</i>
Аба транспорту	111,0	99,2	109,9	83,4	57,4	<i>Воздушный транспорт</i>

Жүргүнчүлөрдү ташуу

Пассажирские перевозки

**10.16. ТРАНСПОРТТУН БАРДЫК ТҮРҮ МЕНЕН
ЖҮРГҮНЧҮЛӨРДҮ ТАШУУ**
(миллион адам)

ПЕРЕВОЗКИ ПАССАЖИРОВ ВСЕМИ ВИДАМИ ТРАНСПОРТА
(миллионов человек)

	2011	2012	2013	2014	2015	
Транспорт - бардыгы	566,6	603,1	619,0	638,6	653,1	Транспорт - всего
анын ичинде:						<i>в том числе:</i>
Жерде жүрүүчү транспорт						<i>Наземный транспорт</i>
Темир жол	0,6	0,5	0,4	0,3	0,3	<i>Железнодорожный</i>
Автобус	524,2	563,8	579,5	596,1	604,1	<i>Автобусы</i>
Троллейбус	23,8	19,5	19,0	20,1	23,3	<i>Троллейбусы</i>
Такси	17,3	18,5	19,1	20,9	24,2	<i>Такси</i>
Аба транспорту	0,7	0,8	1,0	1,2	1,2	<i>Воздушный транспорт</i>

**10.17. КАТTOОНУН ТҮРЛӨРҮ БОЮНЧА ТРАНСПОРТ
ИШКАНАЛАРЫНЫН ЖҮРГҮНЧҮЛӨРДҮ ТАШУУЛАРЫ**
(миллион адам)

**ПЕРЕВОЗКИ ПАССАЖИРОВ ТРАНСПОРТНЫМИ ПРЕДПРИЯТИЯМИ
ПО ВИДАМ СООБЩЕНИЙ**
(миллионов человек)

	2011	2012	2013	2014	2015	
Жерде жүрүүчү транспорт						<i>Наземный транспорт</i>
Темир жол анын ичинде каттоонун түрлөрү боюнча:	0,6	0,5	0,4	0,3	0,3	<i>Железнодорожный в том числе по видам сообщений:</i>
эл аралык (алыскы каттоолор)	0,2	0,2	0,1	0,1	0,04	<i>международное (дальнее сообщение)</i>
шаардын тегерегиндеги уландысы	0,4	0,3	0,3	0,2	0,3	<i>пригородное</i>

продолжение

УСЛУГИ

	2011	2012	2013	2014	2015	
Автобустар анын ичинде каттоонун түрлөрү боюнча:	81,5	68,6	57,0	54,5	38,6	<i>Автобусы в том числе по видам сообщений:</i>
эл аралык	0,1	0,1	0,1	0,1	0,1	<i>международное</i>
шаар аралык шаардын тегерегиндеги	4,5	4,9	4,2	4,4	3,6	<i>междугородное пригородное</i>
шаар ичиндеги	5,5	3,7	3,7	3,8	2,2	<i>внутригородское</i>
Троллейбустар анын ичинде каттоонун түрлөрү боюнча:	71,4	59,9	49,0	46,2	32,7	<i>Троллейбусы в том числе по видам сообщений:</i>
шаар ичиндеги	23,8	19,5	19,0	20,1	23,3	<i>внутригородское</i>
Аба транспорту анын ичинде каттоонун түрлөрү боюнча:	23,8	19,5	19,0	20,1	23,3	<i>Воздушный транспорт в том числе по видам сообщений:</i>
эл аралык	0,7	0,8	1,0	1,2	1,2	<i>международное</i>
ички	0,5	0,6	0,7	0,7	0,7	<i>внутреннее</i>
	0,2	0,2	0,3	0,5	0,5	

10.18. ТРАНСПОРТТУН БАРДЫК ТҮРҮ МЕНЕН
ЖҮРГҮНЧҮЛӨРДҮ ТАШУУНУН ЖҮГҮРТҮЛҮШҮ
(миллион жүргүнчү-километр)

ПАССАЖИРОБОРОТ ВСЕХ ВИДОВ ТРАНСПОРТА
(миллионов пассажиро-километров)

	2011	2012	2013	2014	2015	
Транспорт - бардыгы анын ичинде:	8862,6	9620,7	10378,1	10776,8	11012,5	Транспорт - всего
Жерде жүрүүчү транспорт						<i>в том числе:</i>
Темир жол	82,8	75,8	55,5	42,9	40,8	<i>Наземный транспорт</i>
Автобус	6925,5	7466,2	7717,7	8000,0	8410,4	<i>Железнодорожный</i>
Троллейбус	97,7	79,9	77,8	82,5	95,6	<i>Автобусы</i>
Такси	356,2	397,2	427,7	471,4	499,6	<i>Троллейбусы</i>
Аба транспорту	1400,4	1601,6	2099,4	2180,0	1966,1	<i>Такси</i>
						<i>Воздушный транспорт</i>

10.19. КАТTOОНУН ТҮРЛӨРҮ БОЮНЧА ТРАНСПОРТТУК
ИШКАНАЛАРДЫН ЖҮРГҮНЧҮЛӨРДҮ ТАШУУЛАРЫНЫН
ЖҮГҮРТҮЛҮШҮ

(миллион жүргүнчү-километр)

ПАССАЖИРООБОРОТ ТРАНСПОРТНЫХ ПРЕДПРИЯТИЙ
ПО ВИДАМ СООБЩЕНИЙ

(миллионов пассажиро-километров)

	2011	2012	2013	2014	2015	
Жерде жүрүүчү транспорт						<i>Наземный транспорт</i>
Темир жол анын ичинде каттоонун түрлөрү боюнча:	82,8	75,8	55,5	42,9	40,8	<i>Железнодорожный в том числе по видам сообщений:</i>
эл аралык (алыскы каттоолор) шаардын тегерегиндеги	33,8	26,6	14,9	8,2	5,2	<i>международное (дальнее сообщение)</i>
Автобустар анын ичинде каттоонун түрлөрү боюнча:	49,0	49,2	40,6	34,7	35,6	<i>пригородное</i>
эл аралык	511,3	423,9	371,6	364,9	292,6	<i>Автобусы в том числе по видам сообщений:</i>
шаар аралык	9,6	12,8	6,1	8,5	6,5	<i>международное</i>
шаардын тегерегиндеги	131,8	110,7	120,4	117,1	112,2	<i>междугородное</i>
шаар ичиндеги	62,6	40,7	26,3	41,9	34,2	<i>пригородное</i>
Троллейбустар анын ичинде каттоонун түрлөрү боюнча:	307,3	259,7	218,8	197,4	139,7	<i>внутригородское</i>
шаар ичиндеги	97,7	79,9	77,8	82,5	95,6	<i>Троллейбусы в том числе по видам сообщений:</i>
Аба транспорту анын ичинде каттоонун түрлөрү боюнча:	97,7	79,9	77,8	82,5	95,6	<i>внутригородское</i>
эл аралык	1400,4	1601,6	2099,4	2180,0	1966,1	<i>Воздушный транспорт в том числе по видам сообщений:</i>
ички	1309,5	1506,3	1979,7	1985,3	1765,8	<i>международное</i>
	90,9	95,3	119,7	194,7	200,3	<i>внутреннее</i>

**Транспорт кырсыктары
Аварийность на транспорте**

**10.20. КЫЙМЫЛДУУ КУРАМДЫН ЖОЛ-ТРАНСПОРТ КЫРСЫКТАРЫ
(бирдик)**

**ДОРОЖНО-ТРАНСПОРТНЫЕ ПРОИСШЕСТВИЯ
С ПОДВИЖНЫМ СОСТАВОМ
(единиц)**

	2014	2015	
Болгон ЖТК - бардыгы анын ичинде транспорт каражаттарынын айдоочуларынын күнөөсү менен: менчик машинелердин ээлеринин экономика тармактарынын ишканалары жана уюмдарынын	7119	7066	<i>Совершено ДТП - всего в том числе по вине водителей транспортных средств:</i>
	4925	5071	<i>индивидуальных владельцев</i>
	137	176	<i>предприятий и организаций отраслей экономики</i>

**10.21. КЫЙМЫЛДУУ КУРАМДЫН КЫРСЫКТАРЫНАН
ЖАБЫР ТАРТКАНДАРДЫН САНЫ
(адам)**

**ЧИСЛЕННОСТЬ ПОСТРАДАВШИХ В ПРОИСШЕСТВИЯХ
С ПОДВИЖНЫМ СОСТАВОМ
(человек)**

	Өлгөнү		Жарадар болгону		
	<i>Погибло</i>		<i>Ранено</i>		
	2014	2015	2014	2015	
Кыймылдуу составдын кырсыгынан жабыр тартканы: автомобиль жолдорунда жана көчөлөрдө - бардыгы анын ичинде транспорт каражаттарынын айдоочуларынын күнөөсү менен: менчик машинелердин ээлеринин	1022	1060	10510	10402	<i>Пострадало в происшествиях с подвижным составом: на автомобильных дорогах и улицах - всего в том числе по вине водителей транспортных средств: индивидуальных владельцев</i>
	697	742	7693	7734	

КЫЗМАТ КӨРСӨТҮҮЛӨР

уландысы

продолжение

	Өлгөнү		Жарадар болгону		
	Погибло		Ранено		
	2014	2015	2013	2014	
экономика тармактарынын ишканаларынын жана уюмдарынын	16	27	176	234	предприятий и организаций отраслей экономики

**Байланыш
Связь**

**10.22. ЖАЛПЫ ПАЙДАЛАНУУДАГЫ БАЙЛАНЫШТЫН НЕГИЗГИ
КӨРСӨТКҮЧТӨРҮ**

ОСНОВНЫЕ ПОКАЗАТЕЛИ СВЯЗИ ОБЩЕГО ПОЛЬЗОВАНИЯ

	2011	2012	2013	2014	2015	
Жөнөтүлдү:						Отправлено:
жазуу корреспонденциялары, млн.	2	1,5	1,5	1,7	2,2	письменной корреспонденции, млн.
жөнөтмөлөр, миң	103	119	138	198,7	197,5	посылок, тыс.
акча каражаттарын почта аркылуу которуу, миң	60,4	42,5	36,9	26,6	70,6	почтовых переводов денежных средств, тыс.
Экспресс-почтанын чыгыш почта жөнөтүүлөрүнүн саны, миң						Число исходящих почтовых отправлений экспресс-почты, тыс.
ички	5,0	5,1	3,6	3,8	6,2	внутренних
эл аралык	7,2	8,8	9,3	12,1	11,4	международных
Калктын 1000 адамына алганда (жылдын аягына карата) жалпы пайдалануудагы телефон тарамынын телефон аппараттарынын (таксофондорсуз) саны, даана						Число телефонных аппаратов (без таксофонов) телефонной сети общего пользования на 1000 человек населения (на конец года), шт.
	88	85	79	75	68	

уландысы

продолжение

	2011	2012	2013	2014	2015	
Калктын 1000 адамына алганда (жылдын аягына карата) уюктук кыймылдуу байланыштын тарамдарга кошулган абоненттик терминалдарынын саны, даана	910	992	1166	1283	1163	Число подключенных к сетям абонентских терминалов сотовой подвижной связи на 1000 человек населения (на конец года), шт.
Телевизиондук станциялардын саны (жылдын аягына карата), бирдик	26	26	26	24	31	Число телевизионных станций (на конец года), единиц

**10.23. ПОЧТА ЖАНА ЧАБАРМАН ИШМЕРДИГИНИН КЫЗМАТ
КӨРСӨТҮҮЛӨРҮНҮН КӨЛӨМДӨРҮ,
БАЙЛАНЫШ КЫЗМАТ КӨРСӨТҮҮЛӨРҮ**

(иш жүзүндө колдонуудагы баа менен; миллион сом)

**ОБЪЕМЫ УСЛУГ ПОЧТОВОЙ И КУРЬЕРСКОЙ ДЕЯТЕЛЬНОСТИ,
УСЛУГИ СВЯЗИ**

(в фактически действовавших ценах; миллионов сомов)

	2011	2012	2013	2014	2015	
Почта жана чабарман ишмердиги	611,8	600,9	631,1	657,3	634,5	Почтовая и курьерская деятельность
анын ичинде:						<i>в том числе:</i>
почта	577,9	565,8	596,6	622,8	581,0	почтовая
атайын байланыш жана фельдбайланыш	33,9	35,1	34,5	34,5	53,5	спецсвязь и фельдсвязь

КЫЗМАТ КӨРСӨТҮҮЛӨР

уландысы						продолжение
	2011	2012	2013	2014	2015	
Байланыш	18433,3	20395,3	23939,4	25903,1	27127,4	Связь
анын ичинде:						<i>в том числе:</i>
телеграф	12,3	8,3	13,2	24,9	29,6	<i>телеграфная</i>
эл аралык телефон	881,2	342,6	276,0	323,8	175,9	<i>международная телефонная</i>
шаар аралык телефон	785,4	433,6	421,7	332,6	375,0	<i>междугородная телефонная</i>
шаардык жана айылдык телефон	506,1	451,4	430,7	413,1	409,0	<i>городская и сельская телефонная</i>
кыймылдуу радио байланыштын кызмат көрсөтүүлөрү	14569,0	17102,9	20364,6	21817,2	22477,8	<i>услуги подвижной радиосвязи</i>
радио байланыш, радио берүү жана теле көрсөтүү	318,2	318,9	301,1	316,5	441,7	<i>радиосвязь, радиовещание и телевидение</i>
радио электрондук каражаттарды жана жогорку жыштуулуктагы түзүлүштөрдү пайдалануу боюнча контроль	66,9	79,3	83,8	120,2	137,3	<i>контроль по использованию радиоэлектронных средств и высокочастотных устройств</i>
Интернет-каналдарды берүү боюнча кызмат көрсөтүүлөр	1114,6	1485,8	1842,8	2382,0	2906,0	<i>услуги по предоставлению Интернет - каналов</i>
башкалар	179,6	172,5	205,5	172,8	175,1	<i>прочие</i>

10.24. 2015-ж. ПОЧТА ЖАНА ЧАБАРМАН ИШМЕРДИГИНИН КЫЗМАТ
КӨРСӨТҮҮЛӨРҮНҮН КӨЛӨМДӨРҮ, БАЙЛАНЫШ КАЛККА
КӨРСӨТҮЛГӨН
КЫЗМАТ КӨРСӨТҮҮЛӨР

(иш жүзүндө колдонуудагы баа менен; миллион сом)

ОБЪЕМЫ УСЛУГ ПОЧТОВОЙ И КУРЬЕРСКОЙ ДЕЯТЕЛЬНОСТИ,
УСЛУГИ СВЯЗИ, ОКАЗАННЫЕ НАСЕЛЕНИЮ, в 2015г.
(в фактически действовавших ценах; миллионов сомов)

	Млн. сом	Жыйынтыкка карата пайыз менен В процентах к итогу	
	Млн. сомов		
Байланыш	14845,5	100	Связь
анын ичинде:			<i>в том числе:</i>
телеграф	20,7	0,1	<i>телеграфная</i>
эл аралык телефон	31,8	0,2	<i>международная телефонная</i>
шаар аралык телефон	27,2	0,2	<i>междугородная телефонная</i>
шаардык жана айылдык те- лефон	209,9	1,4	<i>городская и сель- ская телефонная</i>
кыймылдуу радио байла- ныштын кызмат көрсөтүүлөрү	13069,0	88,0	<i>услуги подвижной радиосвязи</i>
Интернет-каналдарды берүү боюнча кызмат көрсөтүүлөр	1296,5	8,7	<i>услуги по предоставле- нию Интернет - каналов</i>
башкалар	190,4	1,4	<i>прочие</i>

2015 ж. почта жана чабарман
ишмердигинен калкка
71,4 млн. сом кызмат көрсөтүлдү.

В 2015г. населению предоставлено услуг
почтовой и курьерской деятельности
на сумму 71,4 млн. сомов.

10.25. ЖАЛПЫ ПАЙДАЛАНУУДАГЫ ТЕЛЕФОН БАЙЛАНЫШЫНЫН
ЖАНА КЫЙМЫЛДУУ БАЙЛАНЫШТЫН ӨНҮГҮҮСҮНҮН НЕГИЗГИ
КӨРСӨТКҮЧТӨРҮ

(жылдын аягына карата)

ОСНОВНЫЕ ПОКАЗАТЕЛИ РАЗВИТИЯ ТЕЛЕФОННОЙ СВЯЗИ ОБЩЕГО
ПОЛЬЗОВАНИЯ И ПОДВИЖНОЙ СВЯЗИ

(на конец года)

	2011	2012	2013	2014	2015	
Жергиликтүү телефон тарамынын телефон станцияларынын саны, бирдик	837	830	801	775	783	<i>Число телефонных станций местной телефонной сети, единиц</i>
анын ичинде:						<i>в том числе:</i>
шаар жерлеринде	553	567	543	535	543	<i>в городских поселениях</i>
айыл жерлеринде	284	263	258	240	240	<i>в сельской местности</i>
Телефон станцияларынын жалпы монтаждланган сыйымдуулугу, миң номер	766,2	771,1	762,8	1063,4	1070,4	<i>Общая монтированная емкость телефонных станций, тыс. номеров</i>
анын ичинде:						<i>в том числе:</i>
шаар жерлеринде	590,0	596,2	589,6	899,7	905,5	<i>в городских поселениях</i>
айыл жерлеринде	176,2	174,9	173,2	163,7	164,9	<i>в сельской местности</i>
Телефон станцияларынын жалпы сыйымдуулугундагы автоматташтырылган шаар аралык телефон станциясына чыгуу мүмкүнчүлүгү бар телефон станцияларынын сыйымдуулугунун салыштырма салмагы,						<i>Удельный вес емкости телефонных станций, имеющих выход на автоматическую междугородную телефонную станцию, в общей емкости телефонных станций, процентов:</i>

пайыз менен:

||

||

КЫЗМАТ КӨРСӨТҮҮЛӨР

уландысы

продолжение

	2011	2012	2013	2014	2015	
шаар жерлеринде	95,9	95,9	95,9	95,9	95,3	городские поселения
айыл жерлеринде	99,3	98,7	98,8	99,9	99,9	сельская местность
Автоматташтырылган шаар аралык жана эл аралык станциялардын сыйымдуулугу, миң канал	50,0	48,7	48,9	48,9	50,2	Емкость автоматических междугородных и международных станций, тыс. каналов
Шаар аралык телефон каналдарынын узундугу, млн. канал-километр	35,2	120,8	126,6	197,3	338,5	Протяженность междугородных телефонных каналов, млн. канало-километров
Жалпы пайдалануудагы телефон тарамынын телефон аппараттарынын саны (таксофондорсуз) - бардыгы, миң даана	490,7	478,8	458,8	443,1	408,0	Число телефонных аппаратов (без таксофонов) телефонной сети общего пользования - всего, тыс. шт.
анын ичинде:						в том числе:
шаар жерлеринде	398,8	393,6	380,6	370,5	340,5	в городских поселениях
айыл жерлеринде	91,9	85,2	78,2	72,6	67,5	в сельской местности
Жалпы пайдалануудагы телефон тарамынын телефон аппараттарынын жалпы саны:						Из общего числа телефонных аппаратов телефонной сети общего пользования:
квартира телефон аппараттарынын саны - бардыгы, миң даана	387,5	379,2	353,6	321,4	303,4	число квартирных телефонных аппаратов - всего, тыс. шт.
анын ичинде:						в том числе:
шаар жерлеринде	309,6	308,1	288,1	261,4	248,3	в городских поселениях
айыл жерлеринде	77,9	71,1	65,5	60,0	55,1	в сельской местности

уландысы

продолжение

	2011	2012	2013	2014	2015	
Бардык типтеги таксофондордун саны - бардыгы, даана	547	431	220	298	155	<i>Число таксофонов всех типов - всего, шт.</i>
анын ичинде:						<i>в том числе:</i>
шаар жерлеринде	513	397	194	273	138	<i>в городских поселениях</i>
айыл жерлеринде	34	34	26	25	17	<i>в сельской местности</i>
Уюктук кыймылдуу байланыштын тарам- дарга кошулган абоненттик терминалдарынын саны, миң	5049,5	5615,0	6737,5	7563,4	7003,1	<i>Число подключенных к сетям абонентских терминалов сотовой подвижной связи, тыс.</i>

Маалыматтык-коммуникациялык технологиялар

Информационно-коммуникационные технологии

10.26. ИШКАНАЛАРДА ЖАНА УЮМДАРДА МААЛЫМАТТЫК-КОММУНИКАЦИЯЛЫК ТЕХНОЛОГИЯЛАРДЫ ПАЙДАЛАНУУНУН НЕГИЗГИ КӨРСӨТКҮЧТӨРҮ

ОСНОВНЫЕ ПОКАЗАТЕЛИ ИСПОЛЬЗОВАНИЯ ИНФОРМАЦИОННО-КОММУНИКАЦИОННЫХ ТЕХНОЛОГИЙ ПРЕДПРИЯТИЯМИ И ОРГАНИЗАЦИЯМИ

	2011	2012	2013	2014	2015	
Бардыгы - Всего						
МКТны пайдаланган ишканалардын жана уюмдардын ичинен отчет бергендердин саны	8894	9924	10396	11010	11400	<i>Число отчитавшихся предприятий и организаций, использующих ИКТ</i>
анын ичинен төмөнкүнү пайдаланган:						<i>из них использовали:</i>
жеке компьютер	8497	8843	10030	10751	11146	<i>персональные компьютеры</i>
локалдык эсептөө түйүндөрү	1556	1750	2995	2815	2154	<i>локальные вычислительные сети</i>
электрондук почта	2733	3059	3369	4367	4778	<i>электронную почту</i>
Интернет түйүнү анын ичинде:	3435	4048	4785	4948	5471	<i>сеть Интернет в том числе:</i>
берилген ADSL линиялар	1220	1291	3007	3017	3249	<i>выделенные линии ADSL</i>
өзүмдүк WEB-сайттар анын ичинде:	835	952	982	1334	1541	<i>имели собственные веб-сайты в том числе:</i>
кыргыз тилин пайдаланган WEB-сайттар	135	168	230	356	351	<i>веб-сайты, использующие кыргызский язык</i>

уландысы

продолжение

	2011	2012	2013	2014	2015	
Отчет берген ишканалардын жана уюмдардын жалпы санына карата пайыз менен - В процентах от общего числа отчитавшихся предприятий и организаций						
МКТны пайдаланган ишканалардын жана уюмдардын ичинен отчет бергендердин саны	100	100	100	100	100	<i>Число отчитавшихся предприятий и организаций, использующих ИКТ</i>
анын ичинен төмөнкүнү пайдаланган:						<i>из них использовали:</i>
жеке компьютер	95,5	95,8	96,5	97,6	97,8	<i>персональные компьютеры</i>
локалдык эсептөө түйүндөрү	17,5	18,9	28,8	25,6	18,9	<i>локальные вычислительные сети</i>
электрондук почта	30,7	33,2	32,4	39,7	41,9	<i>электронную почту</i>
Интернет түйүнү	38,6	43,8	46,0	44,9	48,0	<i>сеть Интернет</i>
анын ичинде:						<i>в том числе:</i>
берилген ADSL линиялар	13,7	14,0	28,9	27,4	28,5	<i>выделенные линии ADSL</i>
өзүмдүк WEB-сайттар	9,4	10,3	9,4	12,1	13,5	<i>имели собственные веб-сайты</i>
анын ичинде:						<i>в том числе:</i>
кыргыз тилин пайдаланган WEB-сайттар	1,5	1,8	2,2	3,2	3,1	<i>веб-сайты, использующие кыргызский язык</i>

10.27. ИШКАНАЛАРДА ЖАНА УЮМДАРДА МААЛЫМАТТЫК-КОММУНИКАЦИЯЛЫК ТЕХНОЛОГИЯЛАРДЫ МЕНЧИК ФОРМАЛАРЫ БОЮНЧА ПАЙДАЛАНУУ

(жыйынтыкка карата пайыз менен)

ИСПОЛЬЗОВАНИЕ ИНФОРМАЦИОННО-КОММУНИКАЦИОННЫХ ТЕХНОЛОГИЙ ПРЕДПРИЯТИЯМИ И ОРГАНИЗАЦИЯМИ ПО ФОРМАМ СОБСТВЕННОСТИ

(в процентах к итогу)

	2011	2012	2013	2014	2015	
МКТны пайдаланган жана отчет берген ишканалар жана уюмдар - бардыгы	100	100	100	100	100	<i>Отчитавшиеся предприятия и организации, использующие ИКТ - всего</i>
анын ичинде менчик формалары боюнча:						<i>в том числе по формам собственности:</i>
мамлекеттик	37,0	40,4	33,5	47,9	46,6	<i>государственная</i>
жеке менчик	63,0	59,6	66,5	52,1	53,4	<i>частная</i>

11. ЭМГЕК

ТРУД

Бөлүмдө экономикалык жактан активдүү, иштеген жана жумушсуз калктын саны жана курамы, ошондой эле өндүрүштөгү травмалар туурасында маалыматтар камтылат.

Экономикалык жактан активдүү калк - бул каралып жаткан мезгилде товарларды өндүрүү жана кызмат көрсөтүү үчүн жумушчу күчүнө болгон талапты камсыз кылуучу калктын бөлүгү. Экономикалык жактан активдүү калктын саны экономикада иштеген жана жумушсуз адамдардын бардыгын камтыйт.

Экономикада иштегендердин катарына каралып жаткан убакта акысына жалданып иштегендер, ошондой эле жалданбастан өз алдынча башка жумушчуларды тартуу менен же тартпастан эле киреше тапкандар кирет. Иштегендердин арасына үй-бүлөлүк ишканаларда акысын албай иштегендер, ошондой эле оорусуна, оорулуу адамды кароого, жылына алуучу өргүүдө же эс алуу күндөрүндө, окууда, окууга байланыштуу өргүүдө, администрациянын демилгеси же башка ушул өндүү себептер менен эмгек акысы сакталбай жана жарым-жартылай төлөнгөн өргүүдө болгондугуна байланыштуу, иште убактылуу болбогон адамдар да кирет.

Жумушсуздардын катарына Эл аралык Эмгекти Уюштуруу (ЭЭУ) стандарттарына ылайык каралып жаткан мезгилдин ичинде жумушу (кирешелүү иши) болбогон, иш менен камсыз кылуу кызматынын жардамы менен же өз алдынча иш издеп жүргөн, ишке кирүүгө даяр адамдар кирет.

Раздел представляет данные о численности и составе экономически активного населения, занятых и безработных, а также о травматизме на производстве.

Экономически активное население - это часть населения, обеспечивающая в рассматриваемый период предложение рабочей силы для производства товаров и услуг. Экономически активное население включает всех занятых в экономике и безработных.

К занятым в экономике относятся лица, которые в рассматриваемый период: выполняли **работу по найму** за вознаграждение, а также приносящую доход **работу не по найму**, самостоятельно или с одним или несколькими компаньонами, как с привлечением, так и без привлечения наемных работников. В число занятых включаются также лица, которые выполняли работу без оплаты на семейном предприятии и лица, которые временно отсутствовали на работе из-за болезни, ухода за больными, ежегодного отпуска или выходных дней, обучения, учебного отпуска, отпуска без сохранения или с частичным сохранением заработной платы по инициативе администрации, других подобных причин.

К безработным, применительно к стандартам Международной Организации Труда (МОТ), относятся лица, которые в рассматриваемый период не имели работы (доходного занятия), занимались ее поиском с помощью служб занятости или самостоятельно и были готовы приступить к ней.

Расмий түрдө катталган жумушсуздар - иш менен камсыз кылуу мамлекеттик кызмат органдарына иш издеп кайрылган, жумуш ишмердигинде эмгектенбеген, Кыргыз Республикасында кабыл алынган «Калктын иш менен камсыздуулугу жөнүндө» Мыйзамына ылайык жумушсуздук статусун алган жарандар.

Расмий катталган жумушсуздар боюнча маалыматтар Кыргыз Республикасынын эмгек жана социалдык өнүгүү министрлигинен алынды.

Экономикалык жактан активдүү эмес калк - каралып жаткан мезгилде иштеген же жумушсуз деп эсептелбеген адамдар.

Экономикалык активдүүлүктүн деңгээли - айрым курактык топтун ичинен экономикалык жактан активдүү калктын санынын ушул курактык тобундагы калктын жалпы санына болгон катышы.

Иш менен камсыздуулук деңгээли - айрым курактык топтун ичинен экономикалык жактан активдүү калктын санынын ушул курактык тобундагы калктын жалпы санына болгон катышы.

Жалпы жумушсуздуктун деңгээли - айрым курактык топтун ичиндеги жумушсуздардын санынын ушул курактык тобундагы экономикалык жактан активдүү калктын болгон катышы катары эсептелет.

Расмий жумушсуздук деңгээли - расмий түрдө катталган жумушсуздардын санынын экономикалык жактан активдүү калктын санына болгон катышы катары эсептелет.

Официально зарегистрированные безработные - не занятые трудовой деятельностью граждане, обратившиеся в поисках работы в органы государственной службы занятости, и признанные безработными, согласно принятому в Кыргызской Республике Закону “О занятости населения”.

Данные по официально зарегистрированным безработным получены от Министерства труда и социального развития Кыргызской Республики.

Экономически неактивное население - лица, которые в рассматриваемый период не считаются занятыми или безработными.

Уровень экономической активности - отношение численности экономически активного населения определенной возрастной группы к общей численности населения данной возрастной группы.

Уровень занятости - отношение численности занятого населения определенной возрастной группы к общей численности населения данной возрастной группы.

Уровень общей безработицы исчисляется как отношение численности безработных определенной возрастной группы к численности экономически активного населения данной возрастной группы.

Уровень официальной безработицы исчисляется как отношение численности официально зарегистрированных безработных к численности экономически активного населения.

Өндүрүштө бөөдө кырсыктан эмгекке жарамдуулугун жоготуп жабыр тарткандардын санына «Өндүрүштө бөөдө кырсыктарды эсепке алуу жана изилдөө жөнүндө жобого» ылайык изилдене жана эсепке алына турган бөөдө кырсыктардан 1 жана андан көп жумушчу күнү жабыр тарткан адамдар кирет.

Экономикалык жактан активдүү калктын, иштеген жана жумушсуз адамдардын саны жөнүндө маалыматтар үй чарбалардын бюджеттерине интеграцияланган тандалма изилдөөнүн натыйжасында алынган «Иш менен камсыздуулук жана жумушсуздук» модулунун маалыматтарынан алынды. Бул изилдөө 2003-ж. баштап туруктуу негизинде жүргүзүлөт. Ал, республиканын бардык чөлкөмдөрүндө 5 миң үй чарбаны камтыды. Изилдөөнүн жыйынтыктары кийин бүт калкка тийиштүү болот.

К числу пострадавших при несчастных случаях на производстве с утратой трудоспособности на 1 рабочий день и более относятся лица, пострадавшие при несчастных случаях, подлежащих расследованию и учету в соответствии с “Положением о расследовании и учете несчастных случаев на производстве”.

Данные о численности экономически активного населения, занятых и безработных получены по данным модуля «Занятость и безработица» интегрированного выборочного обследования бюджетов домашних хозяйств. Начиная с 2003г., данное обследование проводится на постоянной основе. Им охвачено 5 тыс. домохозяйств во всех регионах республики. Итоги обследования в последующем распространяются на все население.

11.1. 2015-ж. 15 ЖАШ ЖАНА АНДАН УЛУУ КУРАКТАГЫ
 ЭКОНОМИКАЛЫК ЖАКТАН АКТИВДҮҮ КАЛК
 (үй чарбалардын бюджеттерине жана жумушчу күчүнө интеграциялык
 тандалма изилдөө жүргүзүүнүн маалыматтары боюнча; миң адам)
 ЭКОНОМИЧЕСКАЯ АКТИВНОСТЬ НАСЕЛЕНИЯ
 В ВОЗРАСТЕ 15 ЛЕТ И СТАРШЕ в 2015г.
 (по данным интегрированного выборочного обследования бюджетов
 домашних хозяйств и рабочей силы; тыс. человек)

	Бардык калк <i>Все население</i>	анын ичинде - в том числе		
		эркектер <i>мужчины</i>	аялдар <i>женщины</i>	
Экономикалык активдүү калк - бардыгы	2544,3	1501,0	1043,3	<i>Экономически активное население - всего</i>
анын ичинде:				<i>в том числе:</i>
иштеген калк	2352,1	1402,9	949,2	<i>занятое население</i>
жумушсуздар	192,2	98,1	94,1	<i>безработные</i>
Экономикалык активдүү эмес калк	1534,3	487,2	1047,1	<i>Экономически неактивное население</i>
Экономикалык активдүүлүктүн деңгээли, пайыз менен	62,4	75,5	49,9	<i>Уровень экономической активности, в процентах</i>
Иш менен камсыздуулук деңгээли, пайыз менен	57,7	70,6	45,4	<i>Уровень занятости, в процентах</i>
Жумушсуздуктун деңгээли, пайыз менен	7,6	6,5	9,0	<i>Уровень безработицы, в процентах</i>

11.2. 2015-ж. ЭКОНОМИКАДА ИШТЕГЕНДЕРДИН САНЫН
КУРАКТЫК ТОПТОР БОЮНЧА БӨЛÜШТҮРҮҮ
(үй чарбалардын бюджеттерине жана жумушчу күчүнө интеграциялык
тандалма изилдөө жүргүзүүнүн маалыматтары боюнча; пайыз менен)

РАСПРЕДЕЛЕНИЕ ЧИСЛЕННОСТИ ЗАНЯТЫХ В ЭКОНОМИКЕ
ПО ВОЗРАСТНЫМ ГРУППАМ в 2015г.
(по данным интегрированного выборочного обследования бюджетов
домашних хозяйств и рабочей силы; в процентах)

	Бардык калк	анын ичинде - в том числе		
	<i>Все население</i>	эркектер <i>мужчины</i>	аялдар <i>женщины</i>	
Иштеген калк - бардыгы	100	100	100	Занятое население - всего
анын ичинде жаш курагы боюнча:				<i>в том числе в возрасте, лет:</i>
15-19	4,5	4,9	4,0	15-19
20 -24	12,6	13,5	11,2	20 -24
25-29	16,5	17,5	15,0	25-29
30-34	14,1	14,5	13,4	30-34
35-39	12,3	12,1	12,6	35-39
40-44	11,1	10,4	12,1	40-44
45-49	10,3	9,3	11,7	45-49
50-54	8,7	7,7	10,3	50-54
55-59	6,3	6,3	6,2	55-59
60-64	2,5	2,6	2,2	60-64
65-69	0,7	0,6	0,7	65-69
70 жаштан улуу	0,5	0,4	0,5	70 и старше
эмгекке жарамдуу куракта	96,4	97,8	94,2	<i>в трудоспособном возрасте</i>

11.3. 2015-ж. ИШТЕГЕН КАЛКТЫН САНЫН ЖЫНЫСЫ
ЖАНА БИЛИМИ БОЮНЧА БӨЛҮШТҮРҮҮ

(үй чарбалардын бюджеттерине жана жумушчу күчүнө интеграциялык
тандалма изилдөө жүргүзүүнүн маалыматтары боюнча; пайыз менен)

РАСПРЕДЕЛЕНИЕ ЧИСЛЕННОСТИ ЗАНЯТОГО НАСЕЛЕНИЯ
ПО ПОЛУ И ОБРАЗОВАНИЮ в 2015г.

(по данным интегрированного выборочного обследования бюджетов
домашних хозяйств и рабочей силы; в процентах)

	Бардык калк Все население	анын ичинде - в том числе		
		эркектер мужчины	аялдар женщины	
Иштеген калк				Занятое население
- бардыгы	100	100	100	- всего
анын ичинде билими барлар:				в том числе имеют образование:
жогорку кесиптик	19,8	16,1	25,2	высшее профессиональное
бүтпөгөн жогорку кесиптик	1,7	1,8	1,6	незаконченное высшее профессиональное
орто кесиптик	9,7	7,1	13,6	среднее профессиональное
баштапкы кесиптик	7,6	9,5	4,6	начальное профессиональное
жалпы орто (толук)	53,6	56,4	49,5	среднее (полное) общее
негизги жалпы	6,2	7,6	4,1	основное общее
жалпы баштапкы билимдүү, жалпы баштапкы билими жоктор жана сабатсыздар	1,4	1,4	1,4	начальное общее, не имеют начального общего и неграмотные

11.4. 2015-ж. ЭКОНОМИКАЛЫК ИШМЕРДИКТИН ТҮРЛӨРҮ БОЮНЧА
ИШТЕГЕН КАЛКТЫН ОРТОЧО ЖЫЛДЫК САНЫ

(үй чарбалардын бюджеттерине жана жумушчу күчүнө интеграциялык
тандалма изилдөө жүргүзүүнүн маалыматтары боюнча)

СРЕДНЕГОДОВАЯ ЧИСЛЕННОСТЬ ЗАНЯТОГО НАСЕЛЕНИЯ
ПО ВИДАМ ЭКОНОМИЧЕСКОЙ ДЕЯТЕЛЬНОСТИ в 2015г.

(по данным интегрированного выборочного обследования бюджетов
домашних хозяйств и рабочей силы)

	Миң адам	Жыйынтыкка карата пайыз менен	
	Тыс. человек	В процентах к итогу	
Экономикада иштегендердин бардыгы	2352,1	100	Всего занято в экономике
Айыл чарба, токой чарбасы жана балык уулоочулук	689,3	29,3	Сельское хозяйство, лесное хозяйство и рыболовство
Пайдалуу кендерди казып алуу	9,3	0,4	Добыча полезных ископаемых
Иштетүү өндүрүшү (иштетүү өнөр жайы)	173,9	7,4	Обрабатывающие производства (обрабатывающая промышленность)
Электр энергиясы, газ, буу жана кондицияланган аба менен камсыздоо (жабдуу)	28,8	1,2	Обеспечение (снабжение) электроэнергией, газом, паром и кондиционированным воздухом
Суу менен камсыздоо, тазалоо, таштандыларды иштетүү жана кайра пайдалануучу чийки зат алуу	14,2	0,6	Водоснабжение, очистка, обработка отходов и получение вторичного сырья
Курулуш	265,5	11,3	Строительство

уландысы

продолжение

	Миң адам	Жыйынтыкка карата пайыз менен	
	<i>Тыс. человек</i>	<i>В процентах к итогу</i>	
Дүн жана чекене соода, автомобиль жана мотоциклдерди ондоо	364,6	15,5	<i>Оптовая и розничная торговля, ремонт автомобилей и мотоциклов</i>
Транспорт ишмердиги жана жүктөрдү сактоо	162,2	6,9	<i>Транспортная деятельность и хранение грузов</i>
Мейманканалар менен ресторандардын ишмердиги	99,8	4,2	<i>Деятельность гостиниц и ресторанов</i>
Маалымат жана байланыш	31,0	1,3	<i>Информация и связь</i>
Финансылык ортомчулук жана камсыздандыруу	26,3	1,1	<i>Финансовое посредничество и страхование</i>
Кыймылсыз мүлк операциялары	9,5	0,4	<i>Операции с недвижимым имуществом</i>
Кесиптик, илимий жана техникалык ишмердик	15,2	0,6	<i>Профессиональная, научная и техническая деятельность</i>
Администрациялык жана көмөкчү ишмердик	12,5	0,5	<i>Административная и вспомогательная деятельность</i>
Мамлекеттик башкаруу жана коргоо, милдеттүү социалдык камсыздандыруу	95,3	4,1	<i>Государственное управление и оборона; обязательное социальное обеспечение</i>
Билим берүү	193,1	8,2	<i>Образование</i>
Саламаттыкты сактоо жана калкты социалдык жактан тейлөө	81,8	3,5	<i>Здравоохранение и социальное обслуживание населения</i>

уландысы

продолжение

	Миң адам	Жыйынтыкка карата пайыз менен	
	<i>Тыс. человек</i>	<i>В процентах к итогу</i>	
Искусство, көңүл ачуу жана эс алуу	15,6	0,7	<i>Искусство, развлечения и отдых</i>
Башка тейлөө ишмердиги	43,8	1,9	<i>Прочая обслуживающая деятельность</i>
Жалданма жумушчулары бар жеке үй чарбаларынын ишмердиги; өзү пайдалануу үчүн жеке үй чарбаларынын ар түрдүү товарларды жана тейлөөлөрдү өндүрүүсү	20,2	0,9	<i>Деятельность частных домашних хозяйств с наемными работниками; производство частными домашними хозяйствами разнообразных товаров и услуг для собственного потребления</i>
Экстерриториалдык уюмдардын ишмердиги	0,2	0,0	<i>Деятельность экстерриториальных организаций</i>

11.5. 2015-ж. ЖУМУШСУЗДАРДЫН САНЫН
ЖЫНЫСЫ ЖАНА КУРАГЫ БОЮНЧА БӨЛҮШТҮРҮҮ
(үй чарбалардын бюджеттерине жана жумушчу күчүнө интеграциялык
тандалма изилдөө жүргүзүүнүн маалыматтары боюнча)

РАСПРЕДЕЛЕНИЕ ЧИСЛЕННОСТИ БЕЗРАБОТНЫХ
ПО ПОЛУ И ВОЗРАСТУ в 2015г.
(по данным интегрированного выборочного обследования бюджетов
домашних хозяйств и рабочей силы)

	Бардыгы Всего	анын ичинде - в том числе		
		эркектер мужчины	аялдар женщины	
	Миң адам - Тысяч человек			
Жумушсуздар - бардыгы	192,2	98,1	94,1	Безработные - всего
анын ичинде жаш курагы боюнча:				<i>в том числе в возрасте, лет:</i>
15-19	22,2	11,4	10,8	15-19
20-29	80,3	40,6	39,7	20-29
30-39	41,2	19,4	21,8	30-39
40-49	30,8	15,0	15,8	40-49
50-59	15,4	9,9	5,5	50-59
60 жаштан улуу	2,3	1,8	0,5	60 и старше
	Пайыз менен - В процентах			
Жумушсуздар - бардыгы	100	100	100	Безработные - всего
анын ичинде жаш курагы боюнча:				<i>в том числе в возрасте, лет:</i>
15-19	11,6	11,6	11,5	15-19
20-29	41,8	41,3	42,2	20-29
30-39	21,4	19,8	23,1	30-39
40-49	16,0	15,4	16,7	40-49
50-59	8,0	10,1	5,9	50-59
60 жаштан улуу	1,2	1,8	0,5	60 и старше

11.6. 2015-ж. ЖУМУШСУЗДАРДЫН САНЫН
ЖЫНЫСЫ ЖАНА БИЛИМИ БОЮНЧА БӨЛҮШТҮРҮҮ
(үй чарбалардын бюджеттерине жана жумушчу күчүнө интеграциялык
тандалма изилдөө жүргүзүүнүн маалыматтары боюнча; пайыз менен)

РАСПРЕДЕЛЕНИЕ ЧИСЛЕННОСТИ БЕЗРАБОТНЫХ
ПО ПОЛУ И ОБРАЗОВАНИЮ в 2015г.
(по данным интегрированного выборочного обследования бюджетов
домашних хозяйств и рабочей силы; в процентах)

	Бардыгы <i>Всего</i>	анын ичинде - в том числе		
		эркектер <i>мужчины</i>	аялдар <i>женщины</i>	
Жумушсуздар - бардыгы	100	100	100	Безработные - <i>всего</i>
анын ичинде билими барлар:				<i>в том числе имеют образование:</i>
жогорку кесиптик	18,2	15,5	21,0	<i>высшее профессиональное</i>
бүтпөгөн жогорку кесиптик	2,2	1,5	2,9	<i>незаконченное высшее профессиональное</i>
орто кесиптик	10,3	7,5	13,2	<i>среднее профессиональное</i>
баштапкы кесиптик	7,4	8,8	5,9	<i>начальное профессиональное</i>
жалпы орто (толук)	50,4	51,9	48,9	<i>среднее (полное) общее</i>
негизги жалпы	10,0	12,1	7,7	<i>основное общее</i>
жалпы баштапкы билимдүү, жалпы баштапкы билими жоктор жана сабат- сыздар	1,6	2,7	0,5	<i>начальное общее, не имеют начального общего и неграмотные</i>

11.7. 2015-ж. ЖУМУШСУЗДАРДЫН САНЫН ЖУМУШСУЗДУКТУН
СЕБЕПТЕРИ БОЮНЧА БӨЛҮШТҮРҮҮ

(үй чарбалардын бюджеттерине жана жумушчу күчүнө интеграциялык
тандалма изилдөө жүргүзүүнүн маалыматтары боюнча; пайыз менен)

РАСПРЕДЕЛЕНИЕ ЧИСЛЕННОСТИ БЕЗРАБОТНЫХ
ПО ОБСТОЯТЕЛЬСТВАМ НЕЗАНЯТОСТИ в 2015г.

(по данным интегрированного выборочного обследования бюджетов
домашних хозяйств и рабочей силы; в процентах)

	Бардыгы <i>Всего</i>	анын ичинде - в том числе		
		эркектер мужчины	аялдар женщины	
Жумушсуздар - бардыгы	100	100	100	Безработные - всего
анын ичинде:				<i>в том числе:</i>
мурда иши барлар	52,8	62,2	43,0	<i>ранее имели работу</i>
анын ичинен мурдагы иш ордуна бошогондор:				<i>из них оставили прежнее место работы в связи:</i>
иштен бошогондугуна штаттардын кыскар- гандыгына, ишкана- нын же өз ишинин жоюлгандыгына байланыштуу	16,1	16,7	15,2	<i>с высвобождением, сокращением штатов, ликвидацией предприятия, собственного дела</i>
өз ыктыяры менен	13,0	13,3	12,5	<i>увольнением по соб- ственному желанию</i>
мурда иши жоктор	47,2	37,8	57,0	<i>ранее не имели работу</i>

11.8. МАМЛЕКЕТТИК ИШ МЕНЕН КАМСЫЗ КЫЛУУ
ОРГАНДАРЫНДА ЭСЕПТЕ ТУРГАН ЖУМУШСУЗ КАЛКТЫН САНЫ
(жылдын аягына карата, миң адам)

ЧИСЛЕННОСТЬ НЕЗАНЯТОГО НАСЕЛЕНИЯ, СОСТОЯЩЕГО НА УЧЕТЕ
В ОРГАНАХ ГОСУДАРСТВЕННОЙ СЛУЖБЫ ЗАНЯТОСТИ
(на конец года; тыс. человек)

	2011	2012	2013	2014	2015	
Мамлекеттик иш менен камсыз кылуу органдарында эсепте турган жумушсуз калктын саны	95,0	95,3	94,2	93,0	87,7	<i>Численность незанятого населения, состоящего на учете в органах государственной службы занятости</i>
алардын ичинен жумушсуз деп табылды	61,1	60,4	58,4	58,2	56,0	<i>из них признаны безработными</i>
Жумушсуздардын санынын ичинен жумушсуздук боюнча жөлөкпул берилди	1,1	0,9	0,4	0,4	0,5	<i>Из числа безработных назначено пособие по безработице</i>
Бир жылдын ичинде иш менен камсыз кылуу органдары тарабынан ишке орноштурулган жарандар	42,5	39,6	39,7	48,1	50,7	<i>Трудоустроено граждан органами службы занятости за год</i>
Уюмдар тарабынан сунуш кылынган кызматкерлерге болгон талаптары	8,2	7,1	7,0	6,5	6,2	<i>Заявленная организациями потребность в работниках</i>
Сунуш кылынган бир вакансияга эсептеп алганда, жумушсуз калктын саны, адам	12	13	13	14	14	<i>Численность незанятого населения в расчете на одну заявленную вакансию, человек</i>
Катталган жумушсуздуктун деңгээли, пайыз менен	2,5	2,4	2,3	2,3	2,2	<i>Уровень зарегистрированной безработицы, в процентах</i>

11.9. 2015-ж. ЭКОНОМИКАЛЫК ИШМЕРДИКТИН ТҮРЛӨРҮ БОЮНЧА
ЖУМУШЧУЛАРДЫН САНЫНЫН КЫЙМЫЛЫ

ДВИЖЕНИЕ ЧИСЛЕННОСТИ РАБОТНИКОВ
ПО ВИДАМ ЭКОНОМИЧЕСКОЙ ДЕЯТЕЛЬНОСТИ в 2015г.

	Бир жылдын ичинде кабыл алынган жумушчулардын саны <i>Принято работников в течение года</i>		Бир жылдын ичинде иштен чыккан жумушчулардын саны <i>Выбыло работников в течение года</i>		
	миң адам <i>тыс. человек</i>	орточо тизмелик санга пайыз менен <i>в процентах от среднесписочной численности</i>	миң адам <i>тыс. человек</i>	орточо тизмелик санга пайыз менен <i>в процентах от среднесписочной численности</i>	
Бардыгы	85,3	100	123,1	100	Всего
анын ичинде:					<i>в том числе:</i>
Айыл чарбасы, токой чарбасы жана балык уулоочулук	2,3	2,7	3,8	3,1	<i>Сельское хозяйство, лесное хозяйство и рыболовство</i>
Пайдалуу кендерди казуу	0,3	0,4	2,2	1,8	<i>Добыча полезных ископаемых</i>
Иштетүү өндүрүшү (иштетүү өнөр жайы)	1,0	1,2	13,8	11,2	<i>Обрабатывающие производства (обрабатывающая промышленность)</i>
Электр энергия, газ, буу жана кондицияланган аба менен камсыздоо (жабдуу)	0,2	0,2	3,9	3,2	<i>Обеспечение (снабжение) электроэнергией, газом, паром и кондиционированным воздухом</i>
Суу менен жабдуу, тазалоо, калдыктарды иштетүү жана кайра пайдалануучу чийки затты алуу	0,5	0,6	2,6	2,1	<i>Водоснабжение, очистка, обработка отходов и получение вторичного сырья</i>

уландысы

продолжение

	Бир жылдын ичинде кабыл алынган жумушчулардын саны <i>Принято работников в течение года</i>		Бир жылдын ичинде иштен чыккан жумушчулардын саны <i>Выбыло работников в течение года</i>		
	миң адам <i>тыс. человек</i>	орточо тизмелик санга пайыз менен <i>в процентах от среднесписочной численности</i>	миң адам <i>тыс. человек</i>	орточо тизмелик санга пайыз менен <i>в процентах от среднесписочной численности</i>	
Курулуш	0,5	0,6	5,3	4,3	<i>Строительство</i>
Дүң жана чекене соода, автомобилдерди жана мотоциклдерди ондоо	9,6	11,3	9,0	7,3	<i>Оптовая и розничная торговля, ремонт автомобилей и мотоциклов</i>
Транспорт ишмердиги жана жүктөрдү сактоо	3,7	4,3	4,2	3,4	<i>Транспортная деятельность и хранение грузов</i>
Мейманканалардын жана ресторандардын ишмердиги	2,9	3,4	2,8	2,3	<i>Деятельность гостиниц и ресторанов</i>
Маалымат жана байланыш	2,4	2,8	4,3	3,5	<i>Информация и связь</i>
Финансылык ортомчулук жана камсыздандыруу	4,2	4,9	4,4	3,6	<i>Финансовое посредничество и страхование</i>
Кыймылсыз мүлк операциялары	1,7	2,0	1,6	1,3	<i>Операции с недвижимым имуществом</i>

уландысы

продолжение

	Бир жылдын ичинде кабыл алынган жумушчулардын саны <i>Принято работников в течение года</i>		Бир жылдын ичинде иштен чыккан жумушчулардын саны <i>Выбыло работников в течение года</i>		
	миң адам <i>тыс. человек</i>	орточо тизмелик санга пайыз менен <i>в процентах от среднесписочной численности</i>	миң адам <i>тыс. человек</i>	орточо тизмелик санга пайыз менен <i>в процентах от среднесписочной численности</i>	
Кесиптик, илимий жана техникалык ишмердик	2,9	3,4	9,5	7,7	Профессиональная, научная и техническая деятельность
Административдик жана көмөкчү ишмердик	2,9	3,4	2,7	2,2	Административная и вспомогательная деятельность
Мамлекеттик башкаруу жана коргоо; милдеттүү социалдык камсыздоо	10,4	12,2	19,0	15,4	Государственное управление и оборона; обязательное социальное обеспечение
Билим берүү	24,8	29,1	18,4	14,9	Образование
Саламаттыкты сактоо жана калкты социалдык жактан тейлөө	11,6	13,6	11,8	9,6	Здравоохранение и социальное обслуживание населения
Искусство, көңүл ачуу жана эс алуу	2,6	3,0	3,0	2,4	Искусство, развлечения и отдых
Башка тейлөө ишмердиги	0,8	0,9	0,8	0,7	Прочая обслуживающая деятельность

**11.10. ӨНДҮРҮШТӨГҮ МАЙЫП БОЛУУЧУЛУК
ТРАВМАТИЗМ НА ПРОИЗВОДСТВЕ**

	2011	2012	2013	2014	2015	
1 жана андан көп жумушчу күнү жумушка жарамдуулугун жоготкон өндүрүштүк бөйдө кырсыктан жабыр тарткандардын саны:						<i>Численность пострадавших при несчастных случаях на производстве с утратой трудоспособности на 1 рабочий день и более:</i>
бардыгы	136	130	191	146	113	<i>всего</i>
иштеген 1000 адамга	0,3	0,3	0,4	0,3	0,2	<i>на 1000 работающих</i>
Өндүрүштөгү бөйдө кырсыктан өлгөндөрдүн саны:						<i>Численность пострадавших при несчастных случаях на производстве со смертельным исходом:</i>
бардыгы	22	23	29	18	21	<i>всего</i>
иштеген 1000 адамга	0,05	0,05	0,06	0,04	0,04	<i>на 1000 работающих</i>

12. БААЛАР ЖАНА ТАРИФТЕР ЦЕНЫ И ТАРИФЫ

Баалардын индекстери товарлар менен тейлөөлөрдүн бааларынын өзгөрүлүшүн мүнөздөө үчүн эсепке алынат жана динамикада баалардын салыштырмалуу чондугун билдирет. Статистика органдары эсептеп чыккан **баалардын индекстеринин системасы** өзүнө керектөө рыногундагы товарлар менен тейлөөлөрдүн бааларынын жана тарифтеринин, өнөр жай товарларын өндүрүүчүлөрдүн бааларынын, транспорт менен жүк ташуу тарифтеринин, ишканаларга, мекемелерге жана уюмдарга көрсөтүлгөн байланыш тейлөөлөрүнүн тарифтеринин, айыл чарба продукциясын сатып өткөрүү бааларынын индекстерин камтыйт. Бул индекстер менчиктин бардык түрү жана формасындагы тандалып алынган ишканалардын бааларына байкоо жүргүзүү маалыматтары боюнча эсептелип чыгат.

Республиканын бүт аймагы боюнча өкүл-товардын (тейлөөнүн) **орточо баасы** региондор боюнча алардын үлүшүнө туура келген калктын керектөө чыгымдарынын жалпы көлөмүндөгү орточо баалары боюнча чыгарылат. Ар бир товар боюнча баалардын көп саны катталгандыктан, алардын ичинен бир калыс орточо бааны аныктоого мүмкүнчүлүк түзүлөт.

Керектөө бааларынын индекси калктын өндүрүштүк эмес пайдаланууга алган товарлары менен тейлөөлөрүнүн бааларынын жалпы деңгээлинин убакыттык өзгөрүүсүн мүнөздөйт. Ал учурдагы товарлар жана тейлөөлөрдүн иш жүзүндө катталган анык баасы менен базистик мезгилдеги наркына болгон катышын ченейт. Эсептөө ай сайын, жылдын башынан берки мезгил ичиндеги өсүүчү жыйынтык боюнча Кыргыз

Индексы цен исчисляются для характеристики изменения цен на товары и услуги и представляют собой относительную величину сравнения цен в динамике. Система индексов цен, рассчитываемых органами статистики, включает в себя индексы цен и тарифов на товары и услуги на потребительском рынке, цен производителей в промышленности, тарифов на перевозки грузов транспортом, на услуги связи, оказываемые предприятиям, учреждениям и организациям, цен реализации сельскохозяйственной продукции. Эти индексы рассчитываются по данным наблюдения за ценами по выборочному кругу предприятий всех типов и форм собственности.

Средняя цена на товар (услугу) - представитель по всей территории республики исчисляется из средних цен по регионам, взвешенных на долю регионов в общем объеме потребительских расходов населения. По каждому товару регистрируется такое количество цен, которое позволяет репрезентативно определить его среднюю цену.

Индекс потребительских цен характеризует изменение во времени и пространстве общего уровня цен на товары и услуги, приобретаемые населением для непроизводственного пользования. Он измеряет отношение стоимости фактического фиксированного набора товаров и услуг в текущем периоде к его стоимости в базисном периоде. Расчет производится ежемесячно и нарастающим итогом за период с начала года на базе статистических данных, полученных в результате наблюдения за изменени-

Республикасында мурунку жылы калыптанган анык керектөө деңгээлинин негизинде соода ишканаларында, ошондой эле буюм-терим, аралаш жана азык-түлүк базарларында жана тейлөө тармагында баалардын өзгөрүлүшүнө байкоо жүргүзүүнүн натыйжасында алынган статистикалык маалыматтардын негизинде чыгарылат. Керектөө бааларынын индексин эсептеп чыгуу программасы республиканын экономикасынын өнүгүү өзгөчөлүктөрүн эсепке алуу менен эл аралык стандартка ылайык түзүлөт. Айрым региондор жана жалпы республика боюнча Ласпейрестин формуласы боюнча эсептелип чыгып, керектөө чыгымдарынын 12 негизги тобу жана 371 товарлар (тейлөөлөр) боюнча 15-күндөн кечиктирбестен жарыяланат. Статистикалык маалыматтардын топтолушу 2003-ж. баштап Жеке керектөөлөрдүн максаттары боюнча классификаторун (ЖКМК) пайдалануу менен ишке ашырылат. Индекс республиканын бардык калкын камтыйт жана азыркы учурда өткөн жылдагы керектөө чыгымдарынын салыштырма өлчөмүн пайдаланат. Сатып алуу баалары 7 облустун жана республиканын борборлорунда катталат. Отчет берүүчү бирдиктер тандалып алынат, тандалуу соода жана тейлөө чөйрөсүнүн 1496 ишканаларын камтыйт. Бир айдын ичинде 45 миңден ашык баалардын аныкталышы катталат.

Керектөө бааларынын индекси инфляциянын экономикадагы процесстерин мүнөздөөчү эң маанилүү көрсөткүчтөрдүн бири болуп эсептелет.

Өнөр жай продукцияларын өндүрүүчүлөрдүн бааларынын индекси негизги (базалык) 219 өнөр жай ишканаларынын 410 котировкасын камтыган өкүл-товарлар боюнча катталган баалардын негизинде эсептелет. Ички

ем цен на предприятиях торговли, а также на вещевых, смешанных и продовольственных рынках и в сфере услуг на основе фактически сложившегося уровня потребления за предыдущий год в Кыргызской Республике. Программа расчета индекса потребительских цен составлена в соответствии с международными стандартами с учетом особенностей развития экономики республики. Рассчитывается индекс по формуле Ласпейреса по отдельным регионам и в целом по республике по 12 основным группам и 371 товару (услуге) - представителю потребительских расходов и публикуется не позднее 15-го числа. С 2003г. агрегирование статистической информации осуществляется с использованием Классификатора индивидуального потребления по целям (КИПЦ). Индекс охватывает все население республики и использует в настоящее время удельные веса потребительских расходов предыдущего года. Регистрируются покупные цены в 7 областных центрах и столице республики. Круг отчетных единиц выборочный, охват выборки составляет 1496 предприятий торговли и сферы обслуживания. В течение месяца регистрируются более 45 тыс. котировок цен.

Индекс потребительских цен является одним из важнейших показателей, характеризующих инфляционные процессы в экономике.

Индекс цен производителей на промышленную продукцию рассчитывается на основе зарегистрированных цен по товарам-представителям, набор которых включает 410 котировок на 219 опорных (базовых) предприятиях промышленности. Регистрации подлежат фактически сложившиеся цены на продукцию при

рынокто керектөөчүлөрдүн бардык категориясын эсепке алуу менен ички рынокко продукцияны сатып өткөрүүдө калыптанып калган баалар а катталуугу тийиш. Өкүл-товарлар катары негизги сапаттык параметри боюнча аларды өндүрүүдө пайдаланылган материалдар жана технологиялык процесстери окшош же жакын болгон продукциялардын бир тектүү тобу же конкретүү буюмдар эсептелет.

Өнөр жай продукциясын өндүрүүчүлөрдүн бааларынын индексинин түзүлүшү өткөн жылдагы өнөр жайдын көлөмүнүн акчалай берилиши жөнүндөгү маалыматтын негизинде салмактоо системасын камтыйт.

Экономикалык ишмердиктин түрлөрүнүн мамлекеттик классификатордо (ЭИМК, 3-версиясы) колдонуу менен статистикалык маалыматтар топтолот.

Айыл чарба продукциясын сатып өткөрүү бааларынын индекси бир тектүү продукциялардын топтору боюнча эсептелет. Баалардын индекси базистик баага салыштырмалуу отчеттук мезгилде баалардын өзгөрүлүшүнүн натыйжасында сатып өткөрүлгөн продукциянын наркынын өзгөрүлүшүн чагылдырат жана отчеттук мезгилде сатып өткөрүлгөн продукциянын көлөмүнө жараша отчеттук жана базистик мезгилдеги сатып өткөрүү бааларына жараша эсептелет. Базистик катары мурунку жыл эсептелет.

реализации ее на внутреннем рынке с учетом всех категорий потребителей. В качестве товаров-представителей принимаются конкретные изделия или однородные группы продукции, близкие по основным качественным параметрам, используемому сырью, материалам и технологическим процессам при их производстве.

Построение индексов цен производителей промышленной продукции предусматривает систему взвешивания на основе данных об объеме промышленности в стоимостном выражении за предыдущий год. Агрегирование статистической информации осуществляется с использованием государственного классификатора видов экономической деятельности (ГКЭД, версия 3).

***Индекс цен реализации сельскохозяйственной продукции** исчисляется по группам однородной продукции. Индексы цен отражают изменение стоимости реализованной продукции вследствие изменения цен на нее в отчетном периоде по сравнению с базисным и исчисляются исходя из объемов продукции, реализованной в отчетном периоде, и цен реализации отчетного и базисного периодов. В качестве базисного используется предыдущий год.*

12.1. ЭКОНОМИКАНЫН АЙРЫМ СЕКТОРЛУРУНДАГЫ
БААЛАРДЫН ИНДЕКСИ

(мурунку жылга карата пайыз менен)

ИНДЕКСЫ ЦЕН В ОТДЕЛЬНЫХ СЕКТОРАХ ЭКОНОМИКИ

(в процентах к предыдущему году)

	2011	2012	2013	2014	2015	
Товарлардын жана тейлөөлөрдүн керектөө бааларынын индекси	116,6	102,8	106,6	107,5	106,5	<i>Индекс потребительских цен на товары и услуги</i>
Өнөр жай продукциясын өндүрүү чүлөрдүн бааларынын индекси	122,0	105,3	97,9	101,5	108,8	<i>Индекс цен производителей промышленной продукции</i>
Айыл чарба продукциясы сатуу бааларынын индекси	145,0	101,6	105,4	109,1	98,8	<i>Индекс цен реализации сельскохозяйственной продукции</i>
Транспорттун негизги түрлөрү менен жүк ташуу тейлөөлөрүнүн тарифтеринин индекси	116,2	99,7	109,8	126,5	114,5	<i>Индекс тарифов на услуги грузовых перевозок основными видами транспорта</i>
Ишканаларга, мекемелерге жана уюмдарга көрсөтүлгөн байланыш тейлөөлөрүнүн тарифтеринин индекси	95,6	100,6	98,6	103,5	106,4	<i>Индекс тарифов на услуги связи, оказываемые предприятиям, учреждениям и организациям</i>

Керектөө рыногундагы баалардын деңгээли жана динамикасы
Уровень и динамика цен на потребительском рынке

12.2. ТОВАРЛАРДЫН ЖАНА ТЕЙЛӨӨЛӨРДҮН КЕРЕКТӨӨ
БААЛАРЫНЫН (ТАРИФТЕРИНИН) ИНДЕКСИ
(мурунку жылдын декабрына карата пайыз менен)

ИНДЕКСЫ ПОТРЕБИТЕЛЬСКИХ ЦЕН (ТАРИФОВ) НА ТОВАРЫ И УСЛУГИ
(в процентах к декабрю предыдущего года)

	2011	2012	2013	2014	2015	
Бардык товарлар жана тейлөөлөр	105,7	107,5	104,0	110,5	103,4	<i>Все товары и услуги</i>
анын ичинде:						<i>в том числе:</i>
Товарлар	104,7	107,1	103,9	111,2	102,8	<i>Товары</i>
анын ичинен:						<i>из них:</i>
тамак-аш азыктары жана алкогольсуз суусундуктар	103,5	104,5	101,8	113,9	95,8	<i>пищевые продукты и безалкогольные напитки</i>
алкоголдук ичимдиктер жана тамеки	109,8	110,2	107,3	112,3	112,4	<i>алкогольные напитки и та- бачные изделия</i>
азык-түлүктүк эмес	109,2	109,8	106,3	106,8	112,3	<i>непродовольственные</i>
Тейлөөлөр	111,1	109,8	104,3	105,9	106,7	<i>Услуги</i>

12.3. 2015-ж. ТОВАРЛАРДЫН ЖАНА ТЕЙЛӨӨЛӨРДҮН
КЕРЕКТӨӨ БААЛАРЫНЫН (ТАРИФТЕРИНИН) ИНДЕКСИ

(пайыз менен)

ИНДЕКС ПОТРЕБИТЕЛЬСКИХ ЦЕН (ТАРИФОВ)

НА ТОВАРЫ И УСЛУГИ в 2015г.

(в процентах)

Бардык товарлар жана тейлөөлөр	анын ичинде - в том числе				тейлөөлөр
	тамак-аш азыктары жана алко- голсуз суусундуктар	алкоголдук ичимдиктер, тамеки	азык- түлүктүк эмес товар- лар		
<i>Все товары и услуги</i>	<i>пищевые про- дукты и без- алкогольные напитки</i>	<i>алкогольные напитки, табачные изделия</i>	<i>непродоволь- ственные товары</i>	<i>услуги</i>	

Мурунку айга карата - К предыдущему месяцу

Январь	101,5	100,8	100,6	103,6	99,9
Февраль	100,3	99,9	101,1	100,2	101,2
Март	99,8	99,7	100,5	99,7	100,0
Апрель	100,4	100,0	101,1	100,6	101,1
Май	99,2	98,2	100,5	100,1	100,4
Июнь	99,1	97,9	100,1	100,0	100,7
Июль	99,5	98,4	100,9	100,8	100,1
Август	100,3	99,6	101,0	101,0	100,6
Сентябрь	101,0	100,2	100,2	102,1	101,8
Октябрь	100,3	100,1	100,9	100,7	100,0
Ноябрь	100,9	100,4	103,0	101,3	100,2
Декабрь	101,0	100,6	101,9	101,5	100,5

Мурунку жылдын декабрына карата - К декабрю предыдущего года

Январь	101,5	100,8	100,6	103,6	99,9
Февраль	101,7	100,7	101,7	103,9	101,1
Март	101,5	100,4	102,3	103,6	101,1
Апрель	102,0	100,4	103,3	104,1	102,2
Май	101,2	98,6	103,9	104,3	102,6
Июнь	100,2	96,5	103,9	104,3	103,3
Июль	99,8	94,9	104,9	105,1	103,4
Август	100,1	94,5	106,0	106,2	104,0
Сентябрь	101,1	94,8	106,2	108,4	105,9
Октябрь	101,4	94,8	107,1	109,2	105,9
Ноябрь	102,3	95,2	110,3	110,7	106,1
Декабрь	103,4	95,8	112,4	112,3	106,7

12.4. 2015-ж. керектөө бааларынын индекси жана АКШ долларынын сомго салыштырмалуу расмий курсунун өзгөрүлүшү
(2014-ж. декабрына салыштырмалуу пайыз менен)

Индекс потребительских цен и изменение официального курса доллара США по отношению к сому в 2015г.
(в процентах к декабрю 2014г.)

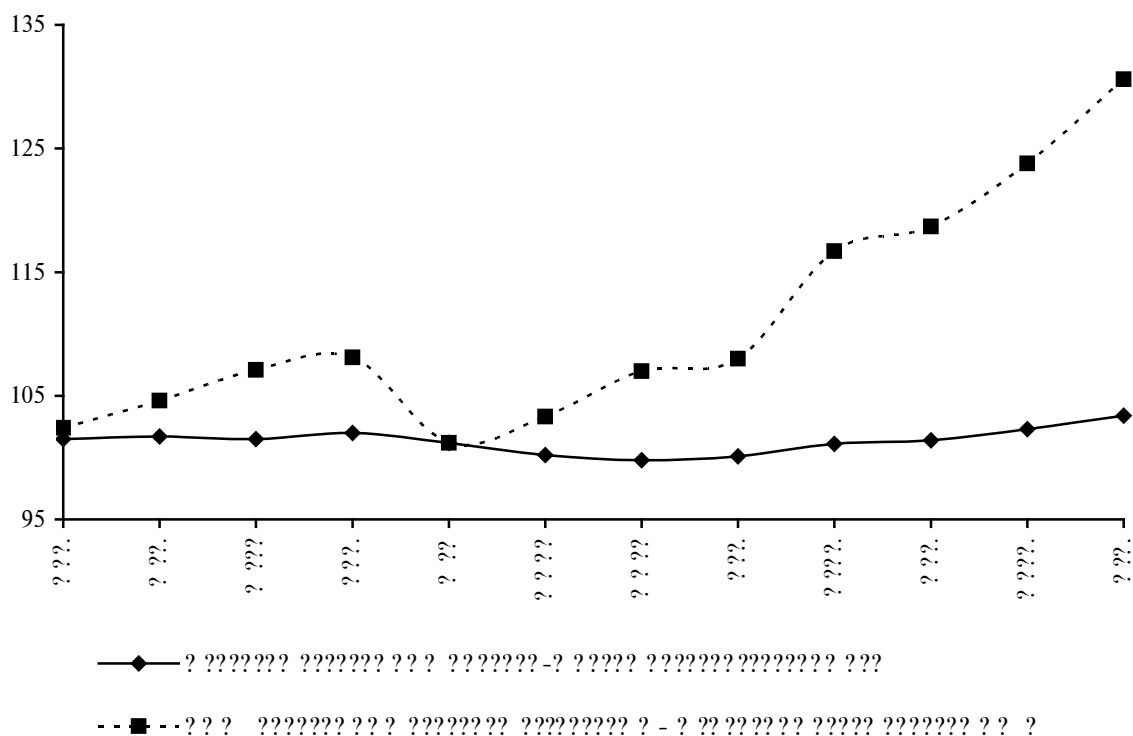

12.5. АЗЫК-ТҮЛҮКТҮК ТОВАРЛАРЫНЫН НЕГИЗГИ ТҮРЛӨРҮНӨ БААЛАРДЫН УЙ ЭТИНИН БААСЫНА БОЛГОН КАТЫШЫ
(декабрь, пайыз менен)

СООТНОШЕНИЕ ЦЕН НА ОСНОВНЫЕ ВИДЫ ПРОДОВОЛЬСТВЕННЫХ ТОВАРОВ К ЦЕНЕ НА ГОВЯДИНУ
(декабрь, в процентах)

	2011	2012	2013	2014	2015	
Уйдун эти	100	100	100	100	100	Говядина
Койдун эти	95	97	92	93	91	Баранина
Чалган май	98	103	96	97	101	Сливочное масло
Күнкарама майы	36	38	33	29	34	Подсолнечное масло
Катуу сырлар	113	123	113	116	127	Сыры твердые
Жаңы саалган сүт	10	12	11	12	11	Молоко свежее
Жумуртка, он даана	24	25	28	23	23	Яйца, за десяток

БААЛАР ЖАНА ТАРИФТЕР

уландысы						продолжение
	2011	2012	2013	2014	2015	
1-сорттогу буудай унунун наны	12	15	13	13	14	Хлеб пшеничный из муки 1 сорта
Орто дандуу күрүч	21	23	22	23	26	Рис среднезерный
Макарон азыктары	23	25	23	24	26	Макаронные изделия
Картошка	5	8	8	8	5	Картофель
Жаңы ак капуста	5	10	5	7	7	Капуста свежая белокочанная
Пияз	6	7	6	9	6	Лук репчатый
Сабиз	6	8	7	8	7	Морковь
Алма	13	15	18	20	17	Яблоки
Биздин өлкөдө чыгарылган арак, 0,5 л	38	45	48	47	53	Водка отечествен- ного производства за 0,5 л

12.6. АЙРЫМ АЗЫК-ТҮЛҮКТҮК ТОВАРЛАРЫНЫН ОРТОЧО БААЛАРЫ
(декабрь, 1 кг сом менен)

СРЕДНИЕ ЦЕНЫ НА ОТДЕЛЬНЫЕ ПРОДОВОЛЬСТВЕННЫЕ ТОВАРЫ
(декабрь, сомов за килограмм)

	2011	2012	2013	2014	2015	
Уйдун эти	307,38	292,59	317,62	352,62	324,96	Говядина
Койдун эти	291,22	282,54	292,87	327,86	295,76	Баранина
Чочконун эти	231,61	285,94	308,86	312,55	309,10	Свинина
Тоок ич эти жок	273,65	287,08	276,85	302,90	277,89	Куры потрошенные
Орточо ышталган колбаса	271,54	287,81	307,35	340,10	354,96	Колбаса полукопченая
Чалган май	302,51	301,96	305,35	342,77	328,42	Сливочное масло
Күнкарама майы	111,01	112,08	105,64	101,56	110,99	Подсолнечное масло
Сүт, бир литр	30,66	34,30	35,13	40,79	36,72	Молоко, за литр
Сметана, бир литр	197,16	204,81	199,38	222,81	212,95	Сметана, за литр
Майлуу быштак	233,71	237,44	283,43	322,82	320,69	Творог жирный
Катуу сырлар	346,73	360,13	359,95	410,50	412,53	Сыры твердые
Жумуртка, он даана	72,83	73,18	88,00	80,20	75,19	Яйца, за десяток
Кумшекер	51,49	48,66	49,03	53,03	56,77	Сахар-песок
Печенье, 250 г	36,79	39,65	33,55	35,17	36,25	Печенье, за 250 г

ЦЕНЫ И ТАРИФЫ

уландысы						продолжение
	2011	2012	2013	2014	2015	
Бал	258,59	276,15	306,29	341,37	329,74	Мед
Жогорку сорттогу кара чай	415,45	427,74	478,78	615,30	696,12	Чай черный высшего сорта
Эритилүүчү накта кофе, 100 г	184,76	187,86	189,80	217,92	232,10	Кофе натуральный растворимый, за 100 г
Туз	15,59	16,75	16,56	18,06	19,51	Соль
1-сорттогу буудай уну	26,96	31,09	29,65	35,10	34,38	Мука пшеничная 1 сорта
1-сорттогу буудай унунун наны	36,35	42,81	41,84	45,40	45,31	Хлеб пшеничный из муки 1 сорта
Орто дандуу күрүч	66,04	65,85	70,76	81,51	83,48	Рис среднезерный
Макарон азыктары	70,38	74,31	74,63	83,36	85,15	Макаронные изделия
Биздин өлкөдө чыгарылган арак, 0,5 л	116,89	131,14	151,08	164,26	171,87	Водка отечественного производства, за 0,5 л
Картошка	15,12	23,60	24,26	29,55	16,40	Картофель
Ак капуста	15,95	28,98	16,27	25,87	21,82	Капуста белокочанная
Пияз	18,01	19,13	19,20	31,67	18,85	Лук репчатый
Сабиз	17,73	23,46	22,47	26,59	22,79	Морковь
Алма	40,70	43,33	57,53	69,45	55,50	Яблоки
Биздин өлкөдө чыгарылган балмуздак («Каймак-туу» түрүндө)	138,27	143,38	139,63	163,14	183,13	Мороженое отечественное (типа «Сливочное»)

**12.7. АЙРЫМ АЗЫК-ТҮЛҮК ЭМЕС ТОВАРЛАРЫНЫН
ОРТОЧО БААЛАРЫ**

(декабрь, бир даанасы, сом менен)

**СРЕДНИЕ ЦЕНЫ НА ОТДЕЛЬНЫЕ НЕПРОДОВОЛЬСТВЕННЫЕ ТОВАРЫ
(декабрь, сомов за штуку)**

	2011	2012	2013	2014	2015	
Пахта кездемелери, м ²	145,24	160,18	152,42	131,12	145,17	Ткани хлопчатобумажные, за м ²
Жүн жана жарым-жартылай жүн кездемелери, м ²	227,33	243,38	294,53	266,72	355,30	Ткани шерстяные и полушерстяные, за м ²

БААЛАР ЖАНА ТАРИФТЕР

уландысы						продолжение
	2011	2012	2013	2014	2015	
Эркектердин ар түрдүү жиптен токулган кездемеден тигилген жазгы-күзгү пальтосу	6825,13	7200,14	7037,84	7262,36	8106,53	<i>Пальто мужское демисезонное из смесовой ткани</i>
Эркектердин жарымы жүн кездемеден тигилген костюмшымы	4337,33	4485,31	5178,14	5230,83	5676,43	<i>Костюм-двойка мужской из полушерстяной ткани</i>
Эркектердин аралаш кездемеден тигилген көйнөгү	976,20	1083,02	1158,98	1098,42	1176,52	<i>Сорочка мужская из смесовой ткани</i>
Эркектердин синтетика жибинен токулган байпагы, түгөй	37,89	46,82	52,79	56,55	57,80	<i>Носки мужские из синтетической пряжи, за пару</i>
Аялдардын колготкиси	107,89	135,78	161,42	194,07	196,74	<i>Колготки женские</i>
Эркектердин кышкы өтүгү, ботинкасы, түгөй	2477,28	2753,18	2708,60	2888,38	3199,10	<i>Сапоги, ботинки мужские зимние, за пару</i>
Аялдардын кышкы өтүгү, түгөй	2990,18	4032,09	3792,98	4150,76	4876,99	<i>Сапоги женские зимние, за пару</i>
Кир самын, 250 г	26,20	27,84	26,89	25,38	26,08	<i>Хозяйственное мыло, за 250 г</i>
Жуугуч порошок, 100 г	14,67	16,43	15,77	15,82	14,80	<i>Порошок стиральный, за 100 г</i>
Жарымы жүнжиптен токулган килем, м ²	482,97	616,13	683,33	716,84	2177,93	<i>Ковры из полушерстяной пряжи, за м²</i>
Муздаткыч	18139,37	20978,40	21458,40	24102,34	27953,69	<i>Холодильник</i>
Телевизор	11626,97	11764,2	10951,62	15225,35	17541,02	<i>Телевизор</i>
Цемент, тонна	5763,54	6030,76	6474,50	7118,71	6537,31	<i>Цемент, за тонну</i>

ЦЕНЫ И ТАРИФЫ

уландысы						<i>продолжение</i>
	2011	2012	2013	2014	2015	
Тамга чаптагычтар, бир рулон үчүн	182,09	190,50	201,26	265,44	307,57	<i>Обои, за рулон</i>
Кирпич, 1000 даана	6587,08	6995,59	8387,05	8378,64	6842,35	<i>Кирпич, за 1000 шт.</i>
Линолеум (текстилдик негизде), м ²	165,46	186,69	182,71	192,01	178,92	<i>Линолеум (на текстильной основе) за м²</i>
А-92 бензини, литр	37,71	39,97	38,52	48,36	39,98	<i>Бензин А-92, за литр</i>
Аспирин, 10 таблетка	6,89	7,22	6,21	5,96	6,42	<i>Аспирин, за 10 таблеток</i>
Ампициллина тригидрат, 24 таблетка	45,17	46,67	39,91	43,23	43,50	<i>Ампициллина тригидрат, за 24 таблетки</i>
Корвалол, 25 мл	16,15	16,46	16,81	17,71	18,22	<i>Корвалол, за 25 мл</i>
Валидол, 20 таблетка	16,07	15,92	15,95	19,62	20,69	<i>Валидол, за 20 таблеток</i>

**12.8. ТОВАРЛАРДЫН ЖАНА ТЕЙЛӨӨЛӨРДҮН АЙРЫМ ТҮРЛӨРҮНҮН
ОРТОЧО БААЛАРЫ (ТАРИФТЕРИ)**

(декабрь, кызмат көрсөтүүнүн бир түрүнө сом менен)

**СРЕДНИЕ ЦЕНЫ (ТАРИФЫ) НА ОТДЕЛЬНЫЕ ВИДЫ ТОВАРОВ И УСЛУГ
(декабрь, сомов за один вид услуг)**

	2011	2012	2013	2014	2015	
Такага кагылгыч каптоо, түгөйүнө	92,07	113,22	121,11	141,70	164,96	<i>Постановка набоек, за пару</i>
Түстүү телевизорду ондоо	1157,05	1063,25	612,62	731,76	719,62	<i>Ремонт телеви- зоров цветного изображения</i>
Муздаткычты ондоо	1461,91	1553,59	1481,98	1669,45	1793,36	<i>Ремонт холодильников</i>
Эркектердин шым костюмун химиялык тазалоо	422,04	512,67	502,74	527,46	584,96	<i>Химическая чистка мужского костюма-двойки</i>

БААЛАР ЖАНА ТАРИФТЕР

уландысы						продолжение
	2011	2012	2013	2014	2015	
Аялдар залында моделдүү чач алуу	263,62	293,51	280,06	317,73	453,24	<i>Стрижка модельная в женском зале</i>
Эркектер залында чач алуу	167,64	185,25	200,22	199,95	214,13	<i>Стрижка в мужском зале</i>
Шаардык муниципалдык автобус менен жол жүрүү	5,91	7,49	7,80	8,00	8,00	<i>Проезд в городском муниципальном автобусе</i>
Маршрутдук такси менен жол жүрүү	7,76	9,17	9,37	9,93	9,97	<i>Проезд в маршрутном такси</i>
Троллейбус менен жол жүрүү	4,78	7,21	7,52	7,52	7,56	<i>Проезд в троллейбусе</i>
Шаар тегерегинде каттоочу автобус (35 км)	32,90	35,12	41,86	40,91	39,33	<i>Пригородный автобус (35 км)</i>
Шаар аралыгында каттоочу автобус (100 км)	110,14	116,62	116,44	117,99	116,09	<i>Междугородный автобус (100 км)</i>
Кат жиберүү	5,70	5,70	5,70	5,70	7,98	<i>Пересылка письма</i>
Телеграмма жөнөтүү (10 сөзгө)	28,50	28,50	28,50	27,40	27,40	<i>Отправка телеграммы, за 10 слов</i>
Телефонго абоненттик акы төлөө	58,11	58,06	57,74	57,33	58,07	<i>Абонентская плата за телефон</i>
Көп квартиралуу үйдү техникалык тейлөө акысы, жалпы аянттын м ²	1,30	1,29	1,30	1,48	1,90	<i>Плата за техобслуживание многоквартирного дома, за м² общей площади</i>
Электр энергиясы, негизги тариф, 1 кВт. с	0,70	0,70	0,70	0,70	0,77	<i>Электроэнергия, основной тариф, за 1 кВт. ч</i>
Электр энергия, 700 кВт.с жогору, 1 кВт. с	-	-	-	-	2,16	<i>Электроэнергия, свыше 700 кВт.ч, за 1 кВт. ч</i>

ЦЕНЫ И ТАРИФЫ

уландысы						<i>продолжение</i>
	2011	2012	2013	2014	2015	
Суу менен камсыз кылуу жана канализация, бир айга	47,25	48,41	47,36	47,77	57,15	<i>Водоснабжение и канализация, за месяц</i>
Ысык суу менен камсыз кылуу, бир айга	197,28	197,28	197,28	233,03	309,03	<i>Горячее водоснабжение, за месяц</i>
Жылытуу, 1 Гкал	715,00	715,00	715,00	917,78	1134,76	<i>Отопление, за 1 Гкал</i>
Түйүндүк газ, бир айга	173,01	195,81	177,65	167,89	197,73	<i>Газ сетевой, за месяц</i>
Кинотеатр	166,84	167,77	164,54	169,71	184,15	<i>Кинотеатр</i>
Театр	59,90	96,72	106,84	151,55	153,55	<i>Театр</i>
Балдар бакчасы (мамлекеттик), бир баланын бир күнү үчүн	29,27	30,85	30,13	31,35	32,22	<i>Детский сад (государственный), за день посещения с человека</i>
Балдар бакчасы (ведомстволук), бир баланын бир күнү үчүн	64,51	73,21	71,03	85,13	87,68	<i>Детский сад (ведомственный), за день посещения с человека</i>
Мейманканада жашоо, бир адамдын бир суткасына	1028,76	1756,53	1774,42	2024,40	2301,28	<i>Проживание в гостинице, за сутки с человека</i>
Санаторий жана эс алуу үйү, бир адамдын бир күнү үчүн	759,15	1197,61	1145,35	1189,94	1386,04	<i>Санаторий и дом отдыха, за день с человека</i>
Бир нерседен ажыратууну нотариалдык конторада күбөлөндүрүү	3577,84	1500,00	1436,08	1441,65	1432,87	<i>Удостоверение отчуждения в нотариальной конторе</i>
Бир нерсени белек катары берип коюуну нотариалдык конторада күбөлөндүрүү	3577,84	1500,00	1436,08	1441,65	1432,87	<i>Удостоверение дарения в нотариальной конторе</i>
Мүрзө казуу	2283,17	2976,47	2855,36	2813,84	3798,13	<i>Рытье могилы</i>

**Экономикалык ишмердиктин түрлөрү боюнча баалардын
деңгээли жана динамикасы**

Уровень и динамика цен по видам экономической деятельности

**12.9. ЭКОНОМИКАЛЫК ИШМЕРДИКТИН ТҮРЛӨРҮ БОЮНЧА
ӨНӨР ЖАЙ ПРОДУКЦИЯЛАРЫН ӨНДҮРҮҮЧҮЛӨРДҮН
БААЛАРЫНЫН ИНДЕКСИ**

(мурунку жылга карата пайыз менен)

**ИНДЕКС ЦЕН ПРОИЗВОДИТЕЛЕЙ ПРОМЫШЛЕННОЙ ПРОДУКЦИИ
ПО ВИДАМ ЭКОНОМИЧЕСКОЙ ДЕЯТЕЛЬНОСТИ**

(в процентах к предыдущему году)

	2011	2012	2013	2014	2015	
Өнөр жай - бардыгы	122,0	105,3	97,9	101,5	108,8	<i>Промышленность- всего</i>
Пайдалуу кендерди казуу	112,4	120,3	113,3	109,9	116,0	<i>Добыча полезных ископаемых</i>
Таш көмүр жана күрөң көмүр (лигнит) казуу	105,8	133,9	109,6	127,2	108,8	<i>Добыча каменного угля и бурого угля (лигнита)</i>
Чийки мунайзатты жана жаратылыш газын казуу	120,6	119,9	115,4	96,2	130,3	<i>Добыча сырой нефти и природного газа</i>
Башка пайдалуу кендерди казуу	98,1	105,7	105,4	107,2	100,3	<i>Добыча прочих полезных ископаемых</i>
Иштетүү өндүрүшү	127,2	105,7	96,6	101,0	107,2	<i>Обрабатывающие производства</i>
Тамак-аш азыктарын (суусундуктарды кошкондо) жана тамеки өндүрүү	129,7	95,5	116,9	107,7	104,5	<i>Производство пише- вых продуктов (включая напитки) и табачных изделий</i>
Текстиль өндүрүшү; кийим жана бут кийим, булгаары жана башка бул- гаарыдан жасалган буюмдарды өндүрүү	132,6	102,8	97,9	99,8	101,9	<i>Текстильное производство; производство одежды и обуви, кожи и прочих кожаных изделий</i>
Жыгач жана кагаз буюмдар өндүрүшү; басмакана ишмердиги	107,3	103,8	103,6	104,6	101,0	<i>Производство дере- вянных и бумажных изделий; полиграфи- ческая деятельность</i>

ЦЕНЫ И ТАРИФЫ

уландысы	<i>продолжение</i>					
	2011	2012	2013	2014	2015	
Кокс жана тазаланган мунайзат продуктуларын өндүрүү	122,8	113,6	97,0	106,1	90,6	<i>Производство кокса и очищенных нефтепродуктов</i>
Химиялык продуктуларды өндүрүү	132,4	180,2	119,0	110,1	108,0	<i>Производство химической продукции</i>
Фармацевтикалык продукцияларды өндүрүү	100,0	100,0	100,0	100,0	100,0	<i>Производство фармацевтической продукции</i>
Резина жана пластмасса буюмдар, башка металл эмес минералдык продуктуларды өндүрүү	108,1	106,5	103,5	100,4	103,6	<i>Производство резиновых и пластмассовых изделий, прочих неметаллических минеральных продуктов</i>
Машина жана жабдуулардан башка негизги металлдар жана даяр металл буюмдарды өндүрүү	129,9	108,7	88,5	97,4	110,4	<i>Производство основных металлов и готовых металлических изделий, кроме машин и оборудования</i>
Электр жабдууларын өндүрүү	107,3	103,1	104,4	118,8	99,7	<i>Производство электрического оборудования</i>
Башка топтошууларга киргизилбеген машина жана жабдууларды өндүрүү	104,4	104,2	102,0	100,0	100,6	<i>Производство машин и оборудования, не включенных в другие группировки</i>
Транспорт каражаттарын өндүрүү	157,6	135,8	100,0	100,0	91,7	<i>Производство транспортных средств</i>
Башка өндүрүштөр, машина жана жабдууларды орнотуу жана ондоо	101,3	122,7	117,4	102,6	102,1	<i>Прочие производства, ремонт и установка машин и оборудования</i>
Электр энергия, газ, буу жана кондицияланган аба менен камсыздоо (жабдуу)	94,1	101,9	103,5	102,5	118,5	<i>Обеспечение (снабжение) электроэнергией, газом, паром и кондиционированным воздухом</i>
Суу менен жабдуу, тазалоо, калдыктарды иштетүү жана кайра пайдалануучу чийки затты алуу	104,6	100,0	100,0	100,0	103,6	<i>Водоснабжение, очистка, обработка отходов и получение вторичного сырья</i>

12.10. САТЫП ӨТКӨРҮЛГӨН АЙЫЛ ЧАРБА ПРОДУКЦИЯСЫН
ӨНДҮРҮҮЧҮЛӨРДҮН БААЛАРЫНЫН ИНДЕКСИ

(мурунку жылга карата пайыз менен)

ИНДЕКСЫ ЦЕН ПРОИЗВОДИТЕЛЕЙ НА РЕАЛИЗОВАННУЮ
СЕЛЬСКОХОЗЯЙСТВЕННУЮ ПРОДУКЦИЮ

(в процентах к предыдущему году)

	2011	2012	2013	2014	2015	
Айыл чарба продукциясы	145,0	101,6	105,4	109,1	98,8	Продукция сельского хозяйства
Өсүмдүк өстүрүүчүлүк продукциясы	149,7	90,7	112,7	110,2	99,5	Продукция растениеводства
Дан	177,0	103,8	108,4	98,2	104,2	Зерно
Иштетилбеген пахта	152,4	81,5	93,9	114,7	92,9	Хлопок -сырец
Картошка	145,5	75,3	149,7	131,0	73,9	Картофель
Бакча өсүмдүктөрү	183,9	98,7	67,3	115,2	95,9	Бахчевые
Мөмө -жемиш	110,9	94,2	108,0	97,5	109,6	Фрукты и ягоды
Жүзүм	113,1	119,6	109,3	122,7	121,8	Виноград
Мал чарба продукциясы	140,7	112,3	99,7	108,1	98,1	Продукция животноводства
Союулуучу мал жана канаттуулар (тирүүлөй салмакта)	152,6	110,5	95,9	107,3	101,8	Скот и птица на убой (в живом весе)
Иштетилбеген сүт	117,4	116,7	108,9	110,4	90,1	Сырое молоко
Жумуртка	114,1	113,7	114,6	104,8	102,6	Яйца
Жүн	149,3	123,1	75,6	86,3	76,1	Шерсть
Пилла	100,0	100,0	100,0	100,0	100,0	Коконь

12.11. САТЫП ӨТКӨРҮЛГӨН АЙЫЛ ЧАРБА ПРОДУКЦИЯСЫН
ӨНДҮРҮҮЧҮЛӨРДҮН ОРТОЧО БААЛАРЫ

(бир тонна үчүн сом менен)

СРЕДНИЕ ЦЕНЫ ПРОИЗВОДИТЕЛЕЙ НА РЕАЛИЗОВАННУЮ
СЕЛЬСКОХОЗЯЙСТВЕННУЮ ПРОДУКЦИЮ

(сомов за тонну)

	2011	2012	2013	2014	2015	
Дан	17904	19450	21538	22732	20662	Зерно
Картошка	14342	10799	16152	21158	15637	Картофель
Мөмө-жемиш	33283	31426	33802	33232	37040	Фрукты и ягоды

уландысы						продолжение
	2011	2012	2013	2014	2015	
Союулуучу мал жана канаттуулар (тирүүлөй салмакта)	132081	146275	140486	151004	153446	Скот и птица на убой (в живом весе)
Иштетилбеген сүт	15461	18040	19651	21689	19542	Сырое молоко
Жумуртка (миң даанага)	5254	5974	6846	7174	7364	Яйца (за 1000 шт.)
Жүн	36523	44952	34002	29327	22331	Шерсть

12.12. ТРАНСПОРТТУН НЕГИЗГИ ТҮРЛӨРҮ МЕНЕН ЖҮК ТАШУУ
ТЕЙЛӨӨЛӨРҮНҮН ТАРИФТЕРИНИН ИНДЕКСИ

(мурунку жылга карата пайыз менен)

ИНДЕКС ТАРИФОВ НА УСЛУГИ ГРУЗОВЫХ ПЕРЕВОЗОК
ОСНОВНЫМИ ВИДАМИ ТРАНСПОРТА

(в процентах к предыдущему году)

	2011	2012	2013	2014	2015	
Транспорт - бардыгы	116,2	99,7	109,8	126,5	114,5	Транспорт - всего
жерде жүрүүчү транспорт						сухопутный транспорт
темир жол	117,0	99,3	110,3	128,8	116,0	железнодорожный
автомобиль	112,5	101,6	111,5	117,3	105,2	автомобильный
суу жолдору	106,7	104,9	96,1	108,9	100,0	водный
аба жолдору	98,4	103,5	112,9	109,8	99,5	воздушный

12.13. ИШКАНАЛАРГА, МЕКЕМЕЛЕРГЕ ЖАНА УЮМДАРГА
КӨРСӨТҮЛГӨН БАЙЛАНЫШ ТЕЙЛӨӨЛӨРҮНҮН
ТАРИФТЕРИНИН ИНДЕКСИ

(мурунку жылга карата пайыз менен)

ИНДЕКС ТАРИФОВ НА УСЛУГИ СВЯЗИ, ОКАЗЫВАЕМЫЕ ПРЕДПРИЯТИЯМ,
УЧРЕЖДЕНИЯМ И ОРГАНИЗАЦИЯМ

(в процентах к предыдущему году)

	2011	2012	2013	2014	2015	
Почта жана электр байланыш тейлөөлөрү	95,6	100,6	98,6	103,5	106,4	Услуги почты и электросвязи
почталык жана чабарман	99,8	102,2	93,5	98,3	109,0	почтовые и курьерские
электр байланышы	95,5	100,5	99,0	103,9	106,2	электросвязь

13. ИШКАНАЛАР МЕНЕН УЮМДАРДЫН ИШМЕРДИГИНИН ФИНАНСЫЛЫК КӨРСӨТКҮЧТӨРҮ

ФИНАНСОВЫЕ ПОКАЗАТЕЛИ ДЕЯТЕЛЬНОСТИ ПРЕДПРИЯТИЙ И ОРГАНИЗАЦИЙ

Ишканалардын (уюмдардын) финансы статистикасы - ишканалардын (уюмдардын) финансылык-чарбалык ишмердигинин жыйынтыктарын, төлөө мүмкүнчүлүгүн жана эсептешүү абалын чагылдыруучу көрсөткүчтөрдү камтыйт. Маалыматтарды чогултуу мамлекеттик статистикалык отчеттуулук формасынын негизинде ишке ашырылат.

Калдыгы чыгарылган финансылык жыйынтык (пайдадан чыгым кемитилет) - ишканалардын бардык чарбалык операцияларынын бухгалтердик эсебинин негизинде келип чыккан акыркы финансылык натыйжа. Продукцияларды (ишти, кызмат көрсөтүүнү) сатып өткөрүүдөн түшкөн пайданын жана операциялык эмес кирешелердин суммасын билдирет, ушул суммадан операциялар боюнча кеткен чыгымдардын суммасы кемитилиши керек.

Кредитордук карыз - берилген товарлар жана түшкөн материалдык баалуулуктар үчүн товар берүүчүлөр менен эсептешкендеги карыздар жана аткарылган иштер менен кызмат көрсөтүүлөргө төлөнүүчү подрядчылардын карыздары, эмгек акыны төлөө боюнча туунду ишканалар, жумушчулар жана кызматкерлер менен берилген векселдер боюнча жана алынган аванстар боюнча бюджеттин жана бюджеттен тышкаркы фонддордун карыздары, буга алдыдагы төлөмдөр боюнча алынган аванстар да кирет.

Дебитордук карыз - дебиторлор менен товарлар (иш жана кызмат көрсөтүүлөр) үчүн алынган векселдер боюнча, ар кандай операциялар үчүн туундуу ишканалар, бюджет, персоналдар менен (бул ишкананын же банк

Статистика финансов предприятий (организаций) содержит показатели, отражающие результаты финансово-хозяйственной деятельности, платежеспособность и состояние расчетов на предприятиях (в организациях). Сбор данных осуществляется на основе форм государственной статистической отчетности.

Сальдированный финансовый результат (прибыль минус убыток) - конечный финансовый результат, выявленный на основании бухгалтерского учета всех хозяйственных операций предприятий. Представляет собой сумму прибыли (убытка) от реализации продукции (работ, услуг) и неоперационных доходов, уменьшенных на сумму расходов по этим операциям.

Кредиторская задолженность - задолженность по расчетам с поставщиками за товары и поступившие материальные ценности и с подрядчиками за выполненные работы и услуги, задолженность по выданным векселям, с дочерними предприятиями, рабочими и служащими по оплате труда, бюджетом и внебюджетными фондами, по полученным авансам, включая сумму полученных авансов по предстоящим платежам.

Дебиторская задолженность - задолженность по расчетам с дебиторами за товары (работы, услуги) по полученным векселям, с дочерними предприятиями, бюджетом, персоналом по прочим операциям (включает задолженность работников предприятия по предоставленным им ссудам и займам за счет средств этого пред-

кредитинин каражатынын эсебинен берилген ссуда жана займдар боюнча ишкананын кызматкерлеринин карыздары кошо), башка дебиторлор менен эсептешүү боюнча карыздар (отчеттуу адамдардын карыздары, алдыдагы эсептешүүлөр боюнча башка ишканаларга төлөнгөн аванстардын суммасын эсепке алуу менен товар берүүчүлөр жана подрядчыларга берилген аванстар кирет).

Төлөө мөөнөтү өткөн карыздар - келишимде каралган мөөнөтү боюнча өз убагында төлөбөгөн карыз.

Финансылык салым - финансы активиндеги инвестициялар, тактап айтканда, акча, материалдык жана башка облигациянын банктук салымдардагы (депозиттердеги) баалуулуктар, кредиттик салымдар, акцияларга жана башка баалуу кагаздарга салымдар, өлкөнүн аймагында жайгашкандардай эле, анын чегинен тышкаркы жерлердеги башка юридикалык жактардын уставдык капиталы.

приятия или банковского кредита), с прочими дебиторами (включает задолженность подотчетных лиц, авансы, выданные поставщикам и подрядчикам с учетом сумм, уплаченных другим предприятиям авансов по предстоящим расчетам).

Просроченная задолженность - задолженность, не погашенная в сроки, установленные договором.

Финансовые вложения - инвестиции в финансовые активы, в частности, в форме вложений денежных средств, материальных и иных ценностей в банковские вклады (депозиты), облигации, кредитные вложения, вложения в акции и другие ценные бумаги, уставные капиталы других юридических лиц, расположенных как на территории страны, так и за ее пределами.

**13.1. ЭКОНОМИКАЛЫК ИШМЕРДИКТИН ТҮРЛӨРҮ БОЮНЧА
ИШКАНАЛАР МЕНЕН УЮМДАРДЫН КАЛДЫГЫ ЧЫГАРЫЛГАН
ФИНАНСЫЛЫК ЖЫЙЫНТЫГЫ (ПАЙДАДАН ЧЫГЫМ КЕМИТИЛЕТ)**
(иш жүзүндөгү азыркы баа менен; миллион сом)

**САЛЬДИРОВАННЫЙ ФИНАНСОВЫЙ РЕЗУЛЬТАТ
(ПРИБЫЛЬ МИНУС УБЫТОК) ПРЕДПРИЯТИЙ И ОРГАНИЗАЦИЙ
ПО ВИДАМ ЭКОНОМИЧЕСКОЙ ДЕЯТЕЛЬНОСТИ**
(в фактически действовавших ценах; миллионов сомов)

	2011	2012	2013	2014	2015	
Бардыгы	45758,3	17138,1	37590,2	15329,8	-9101,6	Всего
анын ичинде ишмердиктин түрлөрү боюнча:						<i>в том числе по видам деятельности:</i>
Айыл-чарба, токой чарба жана балык уулоочулук	98,0	126,9	401,8	191,7	-12,7	<i>Сельское хозяйство, лесное хозяйство и рыболовство</i>
Пайдалуу кендерди казуу	-181,2	624,7	-150,4	-1864,1	-8070,5	<i>Добыча полезных ископаемых</i>
Иштетүү өндүрүшү	23695,5	-3941,5	14321,1	6905,1	5623,7	<i>Обрабатывающие производства</i>
Электр энергия, газ, буу жана конди- цияланган аба менен камсыздоо (жабдуу)	3139,2	387,8	-1055,7	-5869,6	-16269,2	<i>Обеспечение (снаб- жение) электро- энергией, газом, паром и кондицио- нированным воздухом</i>
Суу менен жабдуу, тазалоо, калдык- тарды иштетүү жана кайра пай- далануучу чийки затты алуу	8,7	26,5	16,5	-99,1	-212,2	<i>Водоснабжение, очистка, обработка отходов и получение вторичного сырья</i>
Курулуш	524,6	555,3	1862,8	-268,7	-1226,5	<i>Строительство</i>
Дүң жана чекене соода; автомобил- дерди жана мото- циклдарды өндөө	4534,0	8373,2	8347,4	3806,3	635,2	<i>Оптовая и рознич- ная торговля; ре- монт автомобилей и мотоциклов</i>

уландысы						продолжение
	2011	2012	2013	2014	2015	
Транспорт ишмердиги жана жүктөрдү сактоо	1843,8	3029,2	3172,7	1359,4	809,6	Транспортная деятельность и хранение грузов
Байланыш	4360,5	6429,1	6659,6	7401,1	7793,7	Связь
Финансылык ор- томчулук жана камсыздандыруу	6337,9	3911,5	5324,3	9918,6	10354,6	Финансовое посредничество и страхование
Кыймылсыз мүлк операциялары	863,0	628,2	936,6	839,0	561,6	Операции с недвижимым имуществом
Кесиптик, илимий жана техникалык ишмердик	-157,1	-3615,4	-3004,5	-7207,1	-9032,4	Профессиональная, научная и техниче- ская деятельность
Башкалар	691,4	602,6	758,0	217,2	-56,5	Прочие

13.2. ЭКОНОМИКАЛЫК ИШМЕРДИКТИН ТҮРЛӨРҮ БОЮНЧА
ЧЫГАШАЛУУ ИШКАНАЛАР МЕНЕН УЮМДАРДЫН САНЫ
ЖАНА ЧЫГЫМДАРЫНЫН СУММАСЫ

ЧИСЛО УБЫТОЧНЫХ ПРЕДПРИЯТИЙ И ОРГАНИЗАЦИЙ
И СУММА УБЫТКА ПО ВИДАМ ЭКОНОМИЧЕСКОЙ ДЕЯТЕЛЬНОСТИ

	Чыгашалуу ишканалар менен уюмдардын саны Число убыточных предприятий и организаций			Чыгымдын суммасы, млн. сом Сумма убытка, млн. сомов			
	2013	2014	2015	2013	2014	2015	
Бардыгы	3967	4337	4545	12974,6	35333,1	60825,6	Всего
анын ичинен ишмердиктин түрлөрү боюнча:							из них по видам деятельности:
Айыл чарба, токой чарба жана балык уулоочулук	108	124	135	107,2	239,2	253,5	Сельское хозяйство, лесное хозяйство и рыболовство
Пайдалуу кендерди казуу	61	76	104	1009,3	2724,4	8738,7	Добыча полезных ископаемых

уландысы

продолжение

	Чыгашалуу ишканалар менен уюмдардын саны <i>Число убыточных предприятий и организаций</i>			Чыгымдын суммасы, млн. сом <i>Сумма убытка, млн. сомов</i>			
	2013	2014	2015	2013	2014	2015	
Иштетүү өндүрүшү	491	530	575	2155,0	6696,8	8831,3	<i>Обработывающие производства</i>
Электр энергия, газ, буу жана кондицияланган аба менен кам- сыздоо (жабдуу)	32	26	33	1363,0	6228,5	16427,9	<i>Обеспечение (снабжение) электроэнергией, газом, паром и кондиционирован- ным воздухом</i>
Суу менен жаб- дуу, тазалоо, калдыктарды иштетүү жана кайра пайда- лануучу чийки затты алуу	92	95	75	39,4	139,0	227,5	<i>Водоснабжение, очистка, обработка отходов и получение вторичного сырья</i>
Курулуш Дүң жана чекене соода; автомо- билдерди жана мотоциклдарды ондоо	389	455	434	737,2	2168,2	3091,2	<i>Строительство Оптовая и розничная торговля; ремонт автомобилей и мотоциклов</i>
Транспорт иш- мердиги жана жүктөрдү сактоо	223	240	273	339,0	1472,3	2144,9	<i>Транспортная деятельность и хранение грузов</i>
Байланыш	56	53	53	1059,7	1208,5	2265,8	<i>Связь</i>
Финансылык ортомчулук жана камсыз- дандыруу	216	170	211	188,3	400,5	448,2	<i>Финансовое посредни- чество и страхование</i>
Кыймылсыз мүлк операциялары	303	312	321	440,7	967,8	1572,1	<i>Операции с недвижимым имуществом</i>
Кесиптик, илимий жана техникалык ишмердик	399	497	474	4097,8	9862,6	10172,0	<i>Профессиональная, научная и техническая деятельность</i>

13.3. ЭКОНОМИКАЛЫК ИШМЕРДИКТИН ТҮРЛӨРҮ БОЮНЧА
ЧЫГАШАЛУУ ИШКАНАЛАР МЕНЕН УЮМДАРДЫН
САЛЫШТЫРМА САЛМАГЫ

(ишканалардын жалпы санына карата пайыз менен)

УДЕЛЬНЫЙ ВЕС УБЫТОЧНЫХ ПРЕДПРИЯТИЙ И ОРГАНИЗАЦИЙ
ПО ВИДАМ ЭКОНОМИЧЕСКОЙ ДЕЯТЕЛЬНОСТИ

(в процентах от общего числа предприятий)

	2011	2012	2013	2014	2015	
Бардыгы	29,2	29,1	25,4	27,1	30,3	Всего
анын ичинен ишмердиктин түрлөрү боюнча:						<i>из них по видам деятельности:</i>
Айыл чарба, токой чарба жана балык уулоочулук	24,7	25,6	20,0	22,9	27,4	<i>Сельское хозяйство, лесное хозяйство и рыболовство</i>
Пайдалуу кендерди казуу	39,8	25,4	26,0	26,2	27,7	<i>Добыча полезных ископаемых</i>
Иштетүү өндүрүшү	30,9	30,1	27,5	30,7	34,4	<i>Обработывающие производства</i>
Электр энергия, газ, буу жана кондицияланган аба менен кам- сыздоо (жабдуу)	29,3	39,5	43,2	40,0	54,1	<i>Обеспечение (снабжение) электроэнергией, газом, паром и кондициониро- ванным воздухом</i>
Суу менен жаб- дуу, тазалоо, калдык-тарды иштетүү жана кайра пайда- лануучу чийки затты алуу	35,7	31,7	29,7	31,0	29,5	<i>Водоснабжение, очистка, обработка отходов и получение вторичного сырья</i>
Курулуш	28,9	30,0	25,8	29,5	28,2	<i>Строительство</i>
Дүң жана чекене соода; автомо- билдерди жана мотоциклдарды ондоо	28,9	28,0	24,5	29,3	31,5	<i>Оптовая и розничная торговля; ремонт автомобилей и мотоциклов</i>
Транспорт иш- мердиги жана жүктөрдү сактоо	27,9	28,6	26,2	13,4	33,8	<i>Транспортная деятельность и хранение грузов</i>

уландысы						продолжение
	2011	2012	2013	2014	2015	
Байланыш	41,7	37,1	22,7	37,2	37,9	Связь
Финансылык ортомчулук жана камсыздандыруу	17,8	22,7	21,6	18,3	19,8	Финансовое посредничество и страхование
Кыймылсыз мүлк операциялары	32,7	31,4	27,4	29,0	31,1	Операции с недвижимым имуществом
Кесиптик, илимий жана техникалык ишмердик	29,1	30,4	22,6	30,6	29,6	Профессиональная, научная и техническая деятельность

13.4. 2016-ж. 1-январына карата ЭКОНОМИКАЛЫК ИШМЕРДИКТИН ТҮРЛӨРҮ БОЮНЧА ИШКАНАЛАР МЕНЕН УЮМДАРДЫН КАРЫЗДАРЫ
(миллион сом)

ЗАДОЛЖЕННОСТЬ ПРЕДПРИЯТИЙ И ОРГАНИЗАЦИЙ ПО ВИДАМ ЭКОНОМИЧЕСКОЙ ДЕЯТЕЛЬНОСТИ на 1 января 2016г.
(миллионов сомов)

	Дебитордук карыздар	Кредитордук карыздар	Кредитордук карыздардын дебитордук карыздардан ашышы <i>Превышение кредиторской задолженности над дебиторской</i>		
			бардыгы <i>всего</i>	дебитордук карыздарга карата пайыз менен <i>в процентах к дебиторской задолженности</i>	
Бардыгы	94704,1	142164,5	47460,4	50,1	Всего
анын ичинде ишмердиктин түрлөрү боюнча:					<i>в том числе по видам деятельности:</i>
Айыл чарба, токой чарба жана балык уулоочулук	381,4	1053,0	671,6	176,1	<i>Сельское хозяйство, лесное хозяйство и рыболовство</i>

уландысы

продолжение

	Деби- тордук карыз- дар	Креди- тордук карыз- дар	Кредитордук карыздардын дебитордук карыздардан ашышы <i>Превышение кредиторской задолженности над дебиторской</i>		
			бардыгы всего	дебитордук карыздарга карата пайыз менен <i>в процентах к дебиторской задолженности</i>	
Пайдалуу кендерди казуу	5291,2	18787,9	13496,7	255,1	<i>Добыча полезных ископаемых</i>
Иштетүү өндүрүшү	20959,1	22491,0	1531,9	7,3	<i>Обработывающие производства</i>
Электр энергия, газ, буу жана кон- дицияланган аба менен камсыздоо (жабдуу)	23995,9	12344,8	-11651,1	-48,6	<i>Обеспечение (снабжение) электроэнергией, газом, паром и кондици- онированным воз- духом</i>
Суу менен жаб- дуу, тазалоо, калдык-тарды иштетүү жана кайра пайдала- нуучу чийки затты алуу	472,9	506,7	33,8	7,1	<i>Водоснабжение, очистка, обработка отходов и получение вторичного сырья</i>
Курулуш	5493,2	21153,9	15660,7	285,1	<i>Строительство</i>
Дүң жана чекене соода; автомо- билдерди жана мотоциклдарды ондоо	14582,0	29831,4	15249,4	104,6	<i>Оптовая и розничная тор- говля; ремонт автомобилей и мотоциклов</i>
Транспорт иш- мердиги жана жүктөрдү сактоо	2988,8	10722,6	7733,8	258,8	<i>Транспортная де- ятельность и хранение грузов</i>
Байланыш	4875,8	10765,6	5889,8	120,8	<i>Связь</i>

уландысы

продолжение

	Деби- тордук карыз- дар	Креди- тордук карыз- дар	Кредитордук карыздардын дебитордук карыздардан ашышы <i>Превышение кредиторской задолженности над дебиторской</i>		
	<i>Деби- тор- ская задол- жен- ность</i>	<i>Креди- тор- ская задол- жен- ность</i>	бардыгы <i>всего</i>	дебитордук карыздарга карата пайыз менен <i>в процентах к дебиторской задолженности</i>	
Финансылык ор- томчулук жана камсыздандыруу	96,7	47,7	-49,0	-50,7	<i>Финансовое посредничество и страхование</i>
Кыймылсыз мүлк операциялары	2511,8	4462,1	1950,3	77,6	<i>Операции с недвижимым имуществом</i>
Кесиптик, илимий жана техникалык ишмердик	10442,7	6263,1	-4179,6	-40,0	<i>Профессиональ- ная, научная и техническая деятельность</i>
Башкалар	2612,6	3734,7	1122,1	42,9	<i>Прочие</i>

13.5. 2016-ж. 1-январына карата ЭКОНОМИКАЛЫК ИШМЕРДИКТИН
ТҮРЛӨРҮ БОЮНЧА ИШКАНАЛАР МЕНЕН УЮМДАРДЫН
ТӨЛӨӨ МӨӨНӨТҮ ӨТКӨН КАРЫЗДАРЫ

(миллион сом)

ПРОСРОЧЕННАЯ ЗАДОЛЖЕННОСТЬ ПРЕДПРИЯТИЙ
И ОРГАНИЗАЦИЙ ПО ВИДАМ ЭКОНОМИЧЕСКОЙ ДЕЯТЕЛЬНОСТИ

на 1 января 2016г.

(миллионов сомов)

	Дебитордук карыздар <i>Дебиторская задолженность</i>		Кредитордук карыздар <i>Кредиторская задолженность</i>		
	бардыгы <i>всего</i>	жалпы карыздарга карата пайыз менен <i>в процентах от общей задолженности</i>	бардыгы <i>всего</i>	жалпы карыздарга карата пайыз менен <i>в процентах от общей задолженности</i>	
Бардыгы	14688,8	15,5	5642,0	4,0	Всего
анын ичинде ишмердиктин түрлөрү боюнча:					<i>в том числе по видам деятельности:</i>
Айыл чарба, токой чарба жана балык уулоочулук	5,3	1,4	22,5	2,1	<i>Сельское хозяйство, лесное хозяйство и рыболовство</i>
Пайдалуу кендерди казуу	28,6	0,5	154,2	0,8	<i>Добыча полезных ископаемых</i>
Иштетүү өндүрүшү	1928,5	9,2	2920,9	13,0	<i>Обработывающие производства</i>
Электр энергия, газ, буу жана кондицияланган аба менен камсыздоо (жабдуу)	5095,0	21,2	503,5	4,1	<i>Обеспечение (снабжение) электроэнергией, газом, паром и кондиционированным воздухом</i>

уландысы

продолжение

	Дебитордук карыздар <i>Дебиторская задолженность</i>		Кредитордук карыздар <i>Кредиторская задолженность</i>		
	бардыгы <i>всего</i>	жалпы карыздарга карата пайыз менен <i>в процентах от общей задолженности</i>	бардыгы <i>всего</i>	жалпы карыздарга карата пайыз менен <i>в процентах от общей задолженности</i>	
Суу менен жабдуу, тазалоо, калдыктарды иштетүү жана кайра пайдалануучу чийки затты алуу	46,7	9,9	59,2	11,7	<i>Водоснабжение, очистка, обработка отходов и получение вторичного сырья</i>
Курулуш	295,9	5,4	535,6	2,5	<i>Строительство</i>
Дүн жана чекене соода; автомобилдерди жана мотоциклдарды ондоо	427,4	2,9	456,0	1,5	<i>Оптовая и розничная торговля; ремонт автомобилей и мотоциклов</i>
Транспорт ишмердиги жана жүктөрдү сактоо	743,8	24,9	620,3	5,8	<i>Транспортная деятельность и хранение грузов</i>
Байланыш	5,0	0,1	73,1	0,7	<i>Связь</i>
Финансылык ортомчулук жана камсыздандыруу	0,1	0,1	2,8	5,9	<i>Финансовое посредничество и страхование</i>
Кыймылсыз мүлк операциялары	194,8	7,8	83,1	1,9	<i>Операции с недвижимым имуществом</i>
Кесиптик, илимий жана техникалык ишмердик	5873,9	56,2	7,6	0,1	<i>Профессиональная, научная и техническая деятельность</i>
Башкалар	43,9	1,7	203,2	18,1	<i>Прочие</i>

13.6. ЭКОНОМИКАЛЫК ИШМЕРДИКТИН ТҮРЛӨРҮ БОЮНЧА
ЭКОНОМИКАНЫН РЕАЛДУУ СЕКТОРУНУН ИШКАНАЛАРЫ МЕНЕН
УЮМДАРЫНЫН ФИНАНСЫЛЫК САЛЫМДАРЫ

(жылдын аягына карата; миллион сом)

ФИНАНСОВЫЕ ВЛОЖЕНИЯ ПРЕДПРИЯТИЙ И ОРГАНИЗАЦИЙ
РЕАЛЬНОГО СЕКТОРА ЭКОНОМИКИ
ПО ВИДАМ ЭКОНОМИЧЕСКОЙ ДЕЯТЕЛЬНОСТИ
(на конец года; миллионов сомов)

	2013	2014	2015	
Бардыгы	43097,3	56338,1	86600,8	Всего
анын ичинде				<i>в том числе</i>
ишмердиктин				<i>по видам</i>
түрлөрү боюнча:				<i>деятельности:</i>
Айыл чарба, токой				<i>Сельское хозяйство,</i>
чарба жана балык				<i>лесное хозяйство</i>
уулоочулук	77,7	47,0	43,7	<i>и рыболовство</i>
Пайдалуу кендерди				<i>Добыча полезных</i>
казуу	704,4	1535,9	899,2	<i>ископаемых</i>
Иштетүү				<i>Обрабатывающие</i>
өндүрүшү	22526,7	29635,1	48038,4	<i>производства</i>
Электр энергия,				<i>Обеспечение (снабжение)</i>
газ, буу				<i>электроэнергией, газом, паром</i>
жана кондициялан-				<i>и кондиционирован-</i>
ган аба менен				<i>нным воздухом</i>
камсыздоо (жабдуу)	498,7	511,1	616,9	
Суу менен жабдуу,				<i>Водоснабжение,</i>
тазалоо, калдык-				<i>очистка,</i>
тарды иштетүү жана				<i>обработка отходов</i>
кайра пайдалануучу				<i>и получение</i>
чийки затты алуу	0,8	0,7	2,1	<i>вторичного сырья</i>
Курулуш	758,5	1431,2	1419,5	<i>Строительство</i>
Дүң жана чекене				<i>Оптовая и розничная</i>
соода; автомобил-				<i>торговля; ремонт</i>
дерди жана мото-				<i>автомобилей</i>
циклдарды ондоо	2176,9	3815,7	7513,6	<i>и мотоциклов</i>
Транспорт ишмерди-				<i>Транспортная</i>
ги жана жүктөрдү				<i>деятельность</i>
сактоо	1283,2	886,1	1607,2	<i>и хранение грузов</i>
Байланыш	9090,7	11964,4	17246,2	<i>Связь</i>

уландысы				<i>продолжение</i>
	2013	2014	2015	
Финансылык ортомчулук жана камсыздандыруу	561,8	635,6	658,9	<i>Финансовое посредничество и страхование</i>
Кыймылсыз мүлк операциялары	2338,0	2495,9	3640,9	<i>Операции с недвижимым имуществом</i>
Кесиптик, илимий жана техникалык ишмердик	2713,6	3082,4	4570,2	<i>Профессиональная, научная и техническая деятельность</i>
Башкалар	366,3	297,0	344,1	<i>Прочие</i>

14. МАМЛЕКЕТТИК ФИНАНСЫ

ГОСУДАРСТВЕННЫЕ ФИНАНСЫ

Мамлекеттик финансы статистикасы мамлекеттик башкаруу секторунун кирешелеринин жана чыгымдарынын эсебин алат. Мамлекеттик финансы статистикасынын маалыматтык базасы Кыргыз Республикасынын Финансы министрлигинин Борбордук казыначылыгынын мамлекеттик, республикалык жана жергиликтүү бюджеттери боюнча отчетторунун негизинде түзүлөт.

Ар кандай денгээлдеги бюджеттердин аткарылышы жөнүндө отчетту түзүү үчүн бюджеттин кирешелеринин бирдиктүү классификациясы жана бюджеттин чыгымдарынын бирдиктүү функционалдык классификациясы колдонулууда.

Мамлекеттик бюджет - мамлекеттин борбордоштурулган акча фондун пайдалануу жана түзүүнүн негизги финансылык планы. Негизинен рыноктук эмес мүнөздөгү тейлөөлөрдү көрсөтүү аркылуу жана биринчи кезекте экономиканын башка секторлорунун салык салуу системасы аркылуу алынган кирешелерди кайра бөлүштүрүүнүн негизинде мамлекеттик саясатты жүргүзүүдө турган башкаруу иштеринин аткарылышын камсыз кылат. Мамлекеттик бюджет республикалык жана жергиликтүү бюджетти бириктирет.

Мамлекеттик бюджеттин кирешелери беш негизги булуктардан турат: мамлекеттик бирдиктер тарабынан алынуучу салыктар жана башка мелдеттүү трансферттер; активдерге ээ болуудагы менчиктен түшкөн киреше; товарларды жана тейлөөрдү сатуу; башка бирдиктерден алынган ыктыярдуу трансферттер; финансылык эмес активдерди сатуудан түшкөн киреше.

Статистика государственных финансов ведет учет доходов и расходов сектора государственного управления.

Информационная база статистики государственных финансов сформирована на основе представленных Центральным казначейством Министерства финансов Кыргызской Республики отчетов по исполнению государственного, республиканского и местных бюджетов.

Для составления отчетов об исполнении бюджетов разных уровней используется единая классификация доходов бюджета и единая функциональная классификация расходов бюджета.

Государственный бюджет - основной финансовый план формирования и использования централизованного денежного фонда государства. Обеспечивает выполнение функций государственного управления, заключающихся в проведении государственной политики, главным образом, посредством предоставления услуг нерыночного характера и перераспределения доходов, полученных, в первую очередь, через систему налогообложения других секторов экономики. Государственный бюджет объединяет республиканский и местные бюджеты.

Доходы государственного бюджета состоят из пяти основных источников: налоги и другие обязательные трансферты, взимаемые государственными единицами; доходы от собственности, получаемые в связи с владением активами; продажи товаров и услуг; добровольные трансферты, получаемые от других единиц; доходы от продажи нефинансовых активов.

Салыктык кирешелер жеке адамдардын жана юридикалык жактардын кирешесинен (жүгүртүүдөн) түшкөн милдеттүү акысыз, кайтарылгыс төлөөлөрдү камтыйт; чогултууларды, бажы алымдарды, же башка бардык милдеттүү төлөөлөрдү, ошондой эле, салык мыйзамын бузгандыгы үчүн бюджеттин пайдасына төгүлүүчү айыптарды жана пенилерди камтыйт.

Салыктык эмес түшүүлөргө бардык төлөнүлүүчү, төлөнүлбөөчү түшүүлөр кирет; менчиктен жана ишкерлерчилик ишмердиктен түшкөн кирешелер, мамлекеттик бийлик органдары жана бюджеттик мекемелер тарабынан акы төлөөнүүчү тейлөөлөрдү көрсөтүүдөн түшкөн каражаттар (атайын каражаттар), ошондой эле, айыптардан, санкциялардан түшкөн жана салык мыйзамына тиешеси жок башка төлөөлөрдөн түшкөн кирешелер кирет.

Мамлекеттик бюджеттин чыгымдарына, акы төлөнүүчү (башкача айтканда, бир нерсени алмашууга төлөнгөн) же акысыз болгондугуна жана кайсы максат учун — операциялык ишмердикти өткөрүү же финансылык эмес активдерди сатып алуу максат менен ишке ашырылып жаткандыгына карабастан бардык кайтарылгыс төлөөлөр кирет.

Чыгымдар төмөнкү багыттар боюнча түзүлөт: экономикалык ишмердикке байланыштуу мамлекеттик төлөөлөрдү (өнөр жай, айыл чарба, курулуш, байланышты ж.б.) каржылоого; социалдык маданий чөйрөнү (билим берүү, эс алуу, маданият жана дин, саламаттык сактоо, социалдык коргоо, турак жай-коммуналдык тейлөөлөрдү), каргылоого жана жалпы багыттагы мамлекеттик кызматтар, коргоо, коомдук тартипти жана коопсуздукту каржылоого, айлана чөйрөнү коргоого; финансылык эмес активдерди сатып

Под налоговыми доходами понимают обязательные безвозмездные, невозвратные платежи от доходов (оборотов) юридических и физических лиц; сборы, таможенные пошлины или любые другие обязательные платежи, включая штрафы и пени, уплаченные за нарушение налогового законодательства в пользу бюджета.

К неналоговым поступлениям относятся все возмездные, невозвратные поступления; доходы от предпринимательской деятельности и собственности, от платных услуг, оказываемых органами государственной власти и бюджетными учреждениями (специальные средства), а также поступления по штрафам, санкциям и другим платежам, взимание которых не связано с налоговым законодательством.

Расходы государственного бюджета включают все невозвратные платежи, независимо от того, являются ли они возмездными (т.е. заплаченными в обмен на что-то) или безвозмездными и для каких целей осуществляются — для проведения операционной деятельности или для приобретения нефинансовых активов.

Расходы формируются по следующим направлениям: на государственные услуги, связанные с экономической деятельностью (промышленность, сельское хозяйство, строительство, связь и др.); на финансирование социально-культурной сферы (образование, отдых, культура и религия, здравоохранение, социальная защита, жилищные и коммунальные услуги); на государственные службы общего назначения, оборону, общественный порядок и безопасность, охрану окружающей среды; на приобретение нефинансовых активов.

алууга.

Бюджеттик таңкыстык - бюджеттин чыгымынын кирешеден ашуу өлчөмү.

Бюджеттик ашыктык (профицит) - бюджеттин кирешесинин чыгымынан ашуу өлчөмү.

Бюджетный дефицит - величина превышения расходов бюджета над его доходами.

Бюджетный профицит - величина превышения доходов бюджета над его расходами.

14.1. КЫРГЫЗ РЕСПУБЛИКАСЫНЫН МАМЛЕКЕТТИК БЮДЖЕТИ
ГОСУДАРСТВЕННЫЙ БЮДЖЕТ КЫРГЫЗСКОЙ РЕСПУБЛИКИ

	2014		2015		
	млн. сом	ИДПга карата пайыз менен <i>млн. сомов в процентах к ВВП</i>	млн. сом	ИДПга карата пайыз менен <i>млн. сомов в процентах к ВВП</i>	
Киреше	119428,1	29,8	128230,8	30,3	<i>Доходы</i>
Операциялык ишмердиктен түшкөн киреше	119378,7	29,8	128100,3	30,2	<i>Доходы от операционной деятельности</i>
Салыктан кирешелер анын ичинен:	82639,1	20,6	84655,2	20,0	<i>Налоговые доходы</i>
жеке адамдар- Кыргыз Республикасынын резиденттери төлөгөн киреше салыгы	7133,4	1,8	7802,4	1,8	<i>из них: подоходный налог с физических лиц-резидентов Кыргызской Республики</i>
адамдардын Кыргыз Республикасынын резиденттери эместеринин кирешелерине салык	1408,2	0,4	1711,8	0,4	<i>налоги на доходы лиц-нерезидентов Кыргызской Республики</i>
пайда салыгы	4300,3	1,1	4111,1	1,0	<i>налог на прибыль</i>
патенттин негизинде салык	2002,9	0,5	2096,5	0,5	<i>налог на основе патента</i>

МАМЛЕКЕТТИК ФИНАНСЫ

уландысы

продолжение

	2014		2015		
	млн. сом	ИДПга карата пайыз менен млн. сомов в процентах к ВВП	млн. сом	ИДПга карата пайыз менен млн. сомов в процентах к ВВП	
«Кумтөр» кен казуу ишканалардын дүң киреше салыгы	4624,3	1,2	5873,8	1,4	налог на валовый доход от предприятий по разработке месторождения «Кумтор»
менчиктен түшкөн салык	2209,7	0,6	2286,1	0,5	налог на собственность
кошумча нарк салыгы	32663,4	8,2	33220,8	7,8	налог на добавленную стоимость
Кыргыз Республикасынын аймагында өндүрүлгөн товарлар менен тейлөөлөрдүн КНС	8783,8	2,2	9173,3	2,2	НДС на товары и услуги, производимые на территории Кыргызской Республики
Кыргыз Республикасынын аймагына алынып келинген товарлардын КНС	23879,6	6,0	24047,5	5,7	НДС на товары, ввозимые на территорию Кыргызской Республики
акциз салыгы	6334,4	1,6	7756,9	1,8	акцизный налог
Кыргыз Республикасынын аймагында өндүрүлгөн же сатылган товарлардын акциз салыгы	1398,9	0,3	1229,3	0,3	акцизный налог на товары, производимые или реализуемые на территории Кыргызской Республики
Кыргыз Республикасынын аймагына алынып келинген товарлардын акциз салыгы	4935,5	1,2	6527,6	1,5	акцизный налог на товары, ввозимые на территорию Кыргызской Республики

уландысы

продолжение

	2014		2015		
	млн. сом	ИДПга карата пайыз менен млн. в процен- тах к ВВП	млн. сом	ИДПга карата пайыз менен млн. в процентах к ВВП	
эл аралык соода- дан жана опера- циялардан түшкөн салык	13771,1	3,4	9684,3	2,3	<i>налоги на междуна- родную торговлю и операции</i>
Алынган расмий трансферттер	9959,1	2,5	9308,6	2,2	<i>Полученные официальные трансферты</i>
Салыктан тыш- каркы киреше анын ичинен:	26780,5	6,7	34136,5	8,1	<i>Неналоговые доходы</i>
менчиктен түшкөн киреше жана пайыздар	7007,2	1,7	15052,5	3,6	<i>из них: доходы от собственности и проценты</i>
администраци- ялык жыйымдар, төлөөлөр жана мамлекеттик тейлөө	11307,3	2,8	12121,9	2,9	<i>административные сборы, платежи и государственные услуги</i>
Финансылык эмес активдерди сатуудан түшкөн киреше	49,5	0,0	130,4	0,0	<i>Доходы от продажи нефинансовых активов</i>
Чыгымдар	121303,7	30,3	134540,4	31,8	<i>Расходы</i>
Операциялык ишмердикти ишке ашырууга кеткен чыгымдар	95584,6	23,9	105252,9	24,8	<i>Расходы от осуществления операционной деятельности</i>
экономикалык ишмердикке байланыштуу мамлекеттик тейлөөлөр	4405,3	1,1	5311,7	1,3	<i>государственные услуги, связанные с экономической деятельностью</i>
социалдык маданий чөйрөнү каржылоо	64582,2	16,1	70326,4	16,6	<i>финансирование социально- культурной сферы</i>

МАМЛЕКЕТТИК ФИНАНСЫ

уландысы

продолжение

	2014		2015		
	млн. сом	ИДПга карата пайыз менен <i>млн. в процен- тах к ВВП</i>	млн. сом	ИДПга карата пайыз менен <i>млн. в процен- тах к ВВП</i>	
жалпы багыттагы мамлекеттик кызматтар, коргоо, коомдук тартип жана коопсуздук	26005,1	6,5	28922,2	6,8	<i>государственные службы общего назначения, оборона, обще- ственный порядок и безопасность</i>
айлана чөйрөнү коргоо	592,0	0,1	692,6	0,2	<i>охрана окружающей среды</i>
Финансылык эмес активдерди сатып алууга кеткен чыгымдар	25719,0	6,4	29287,5	6,9	<i>Расходы на приобретение нефинансовых активов</i>
Акча каражаттарынын таңсыктыгы (-), профицити	-1875,6	-0,5	-6309,6	-1,5	<i>Дефицит (-), профицит денежных средств</i>

14.2. Мамлекеттик бюджеттин таңсыктыгы (профицити)
(ИПДга карата пайыз менен)

Дефицит (профицит) государственного бюджета
(в процентах к ВВП)

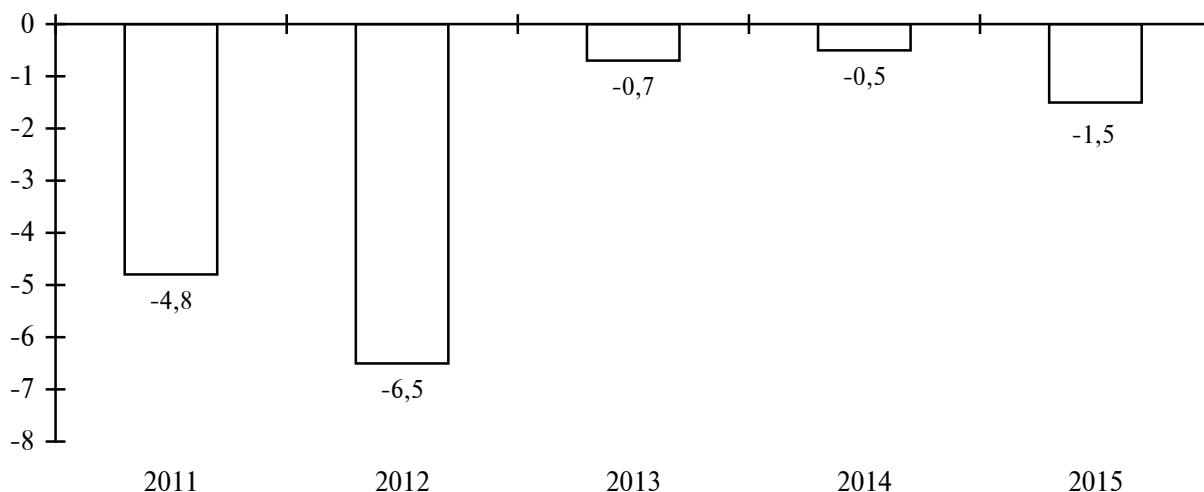

14.3. Мамлекеттик бюджеттин кирешелери жана чыгымдары
(ИПДга карата пайыз менен)

Доходы и расходы государственного бюджета
(в процентах к ВВП)

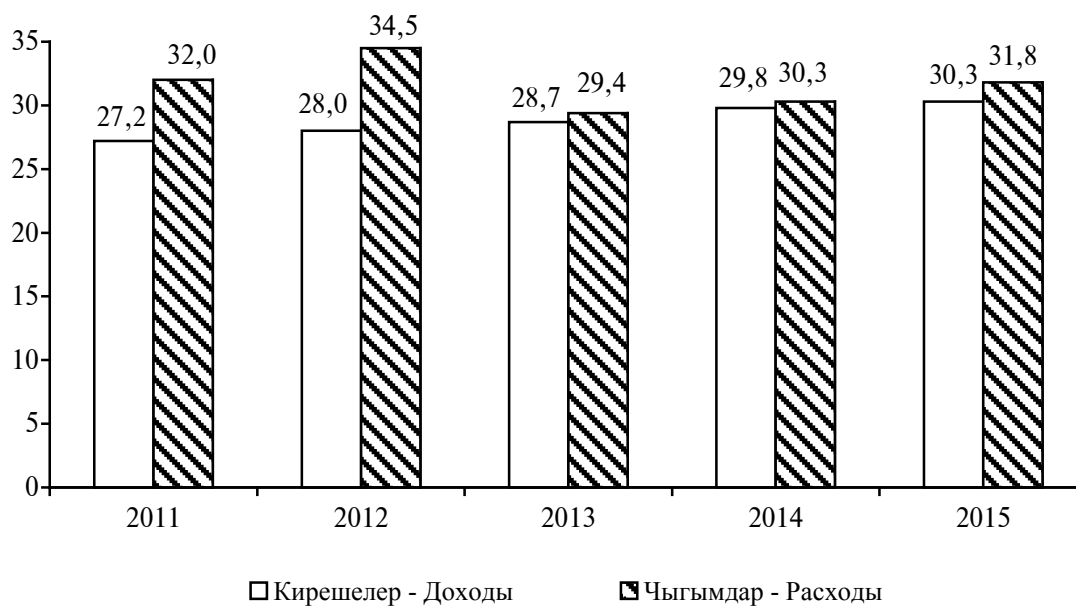

14.4. МАМЛЕКЕТТИК БЮДЖЕТТИН ТАҢСЫКТЫГЫН
(ПРОФИЦИТИН) КАРЖЫЛОО БУЛАКТАРЫ
ИСТОЧНИКИ ФИНАНСИРОВАНИЯ ДЕФИЦИТА (ПРОФИЦИТА)
ГОСУДАРСТВЕННОГО БЮДЖЕТА

	Млн. сом		Жыйынтыкка карата пайыз менен		
	Млн. сомов		В процентах к итогу		
	2014	2015	2014	2015	
Каражаттарды тартуу - бардыгы	12095,5	19367,2	100	100	<i>Привлечение средств - всего</i>
анын ичинен:					<i>из них:</i>
ички булактар	-10042,4	3080,4	-83,0	15,9	<i>внутренние источники</i>
анын ичинде:					<i>в том числе:</i>
мамлекеттик баалуу кагаздар	326,9	2556,3	2,7	13,2	<i>государственные ценные бумаги</i>
ишканаларга, финансылык мекемелерге жана калкка берилген ссудалар	-10316,5	1337,3	-85,3	6,9	<i>ссуды предприятиям, финансовым учреждениям и населению</i>
башкалар	-52,2	-813,2	-0,4	-4,2	<i>прочие</i>
тышкы булактар	22137,9	16286,8	183,0	84,1	<i>внешние источники</i>
анын ичинде:					<i>в том числе:</i>
экономикалык өнүгүүнүн эл аралык уюмдарынан	22137,9	16286,6	183,0	84,1	<i>от международных организаций экономического развития</i>

14.5. МАМЛЕКЕТТИК БЮДЖЕТТИН СОЦИАЛДЫК-
МАДАНИЙ ЧӨЙРӨГӨ ЖУМШАЛГАН ЧЫГЫМДАРЫ

РАСХОДЫ ГОСУДАРСТВЕННОГО БЮДЖЕТА
НА СОЦИАЛЬНО-КУЛЬТУРНУЮ СФЕРУ

	Млн. сом		Жыйынтыкка карата пайыз менен		
	Млн. сомов		В процентах к итогу		
	2014	2015	2014	2015	
Бардыгы	64582,3	70326,4	100	100	Всего
анын ичинде:					<i>в том числе:</i>
билим берүүгө	22427,5	25453,0	34,7	36,2	<i>на образование</i>
саламаттыкты сактоого	12031,3	12729,5	18,6	18,1	<i>на здраво- охранение</i>
социалдык коргоого	23297,5	24813,1	36,1	35,3	<i>на социальную защиту</i>
эс алуу, маданият жана динге	2861,0	3186,4	4,4	4,5	<i>на отдых, культуру и религию</i>
турак жай жана коммуналдык тейлөөлөргө	3965,0	4144,4	6,2	5,9	<i>на жилищные и коммунальные услуги</i>

15. АКЧА-КРЕДИТ СИСТЕМАСЫ

ДЕНЕЖНО-КРЕДИТНАЯ СИСТЕМА

Акча-кредит системасынын статистикасы Улуттук банктын жана мамлекеттик статистикалык байкоолорунун маалыматтарынын негизинде иштелип чыгат.

Акча массасы (M2x) - Кыргыз Республикасынын аймагындагы чарбалык жүгүртүүнү тейлөөчү жеке жана юридикалык жактардын акчалай жана акчалай эмес акча каражаттарынын жыйындысы. Акча массасына банктардан тышкары накта акчалар, талап боюнча төлөнүүчү депозиттер; коммерциялык банктардагы калктын жана ишканалардын депозиттери кирет.

Депозиттер - бул банктарга же башка финансылык-кредиттик мекемелерге белгиленген мөөнөткө же талап кылууга чейин сактоо үчүн берилген, компаниянын же жеке адамдын акчалай каражаттары жана баалуу кагаздары.

Экономикага кредиттик салымдар - банк системасы жана банктан тышкары башка кредиттик уюмдар тарабынан Кыргыз Республикасынын экономикасынын субъектилерине берилген ссудалар боюнча калдыктарды билдирет. Азыркы учурда экономикага кредит берүү коммерциялык банктардын өз каражаттарынын, коммерциялык банктар аркылуу Улуттук банктын каражаттарынын, банктан тышкары финансылык-кредиттик мекемелердин каражаттарынын эсебинен ишке ашырылат. Кредиттик салымдар боюнча маалыматтар отчет тапшыргандан кийинки кварталдын 1-күнүндөгү абалы боюнча тапшырылат. Кредиттик салымдар кыска мөөнөттүк (бир жылдан аз мөөнөткө берилген) жана узак мөөнөттүк (бир жылдан

Статистика денежно-кредитной системы разрабатывается на основании данных Национального банка и данных государственных статистических наблюдений.

Денежная масса (M2x) - совокупность наличных и безналичных денежных средств физических и юридических лиц, обслуживающих хозяйственный оборот на территории Кыргызской Республики. Денежная масса включает в себя наличные деньги вне банков; депозиты до востребования; депозиты населения и предприятий в коммерческих банках.

Депозиты - это денежные средства и ценные бумаги, принадлежащие компании или частному лицу, переданные на хранение в банки или в другие финансово-кредитные учреждения на определенный срок или до востребования.

Кредитные вложения в экономику представляют собой остатки по ссудам, предоставленным банковской системой и прочими небанковскими кредитными учреждениями экономике Кыргызской Республики. В настоящее время кредитование экономики осуществляется за счет собственных средств коммерческих банков, средств Национального банка, предоставляемых через коммерческие банки, средств прочих небанковских кредитных учреждений предприятиям, организациям и физическим лицам. Данные по кредитным вложениям предоставляются по состоянию на 1-е число квартала, следующего за отчетным. Кредитные вложения делятся на краткосрочные (предоставляемые на срок менее одного года) и долгосрочные (предоставляемые на срок более одного года).

АКЧА КРЕДИТТИК СИСТЕМАСЫ

ашык мөөнөткө берилген) болуп бөлүнөт.

Насыялар - кайра берүү, тез кайтаруу, камсыз кылуу жана акысын төлөө шарттары менен берилген акча суммалары.

Пайыздык ченем - кредит үчүн пайыздын өлчөмү. Ссудадан түшкөн кирешенин өлчөмүнүн ссуда суммасына карата катышы.

Кредиты - денежные суммы, предоставленные на условиях возвратности, срочности, обеспеченности и платности.

Процентная ставка - размер процента за кредит. Представляет собой отношение величины дохода от ссуды к сумме ссуды.

15.1. АКЧА МАССАСЫ
(жылдын аягына карата)

ДЕНЕЖНАЯ МАССА
(на конец года)

	2011	2012	2013	2014	2015	
Млн. сом - Млн. сомов						
Акча массасы (М2х) - бардыгы	79527,8	98482,9	120903,4	124544,4	143143,0	Денежная масса (М2х) - всего
анын ичинде:						<i>в том числе:</i>
банктардан						<i>наличные</i>
тышкаркы накта акчалар	47219,6	54521,2	61907,2	51904,1	53118,0	<i>деньги</i>
талапка чейинки төлөнүүчү депозиттер	9726,7	15699,6	17800,4	17360,4	17334,8	<i>вне банков</i>
чет өлкөлүк валютадагы депозиттер	17402,5	21022,3	29940,8	42158,0	60875,8	<i>депозиты до востребования</i>
улуттук валютадагы мөөнөттүү жана башка түрдөгү депозиттер	5179,1	7239,8	11255,0	13121,9	11814,5	<i>депозиты в иностранной валюте</i>
Жыйынтыкка карата пайыз менен						
В процентах к итогу						
Акча массасы (М2х) - бардыгы	100	100	100	100	100	Денежная масса (М2х) - всего
анын ичинде:						<i>в том числе:</i>
банктардан						<i>наличные</i>
тышкаркы накта акчалар	59,4	55,4	51,2	41,7	37,1	<i>деньги</i>
талапка чейинки	12,2	15,9	14,7	13,9	12,1	<i>вне банков</i>
						<i>депозиты</i>

төлөнүүчү
депозиттер



до востребо-
вания

АКЧА КРЕДИТТИК СИСТЕМАСЫ

уландысы						<i>продолжение</i>
	2011	2012	2013	2014	2015	
чет өлкөлүк валютадагы депозиттер	21,9	21,3	24,8	33,8	42,5	<i>депозиты в иностранной валюте</i>
улуттук валютадагы мөөнөттүү жана башка түрдөгү депозиттер	6,5	7,4	9,3	10,5	8,3	<i>срочные и другие депозиты в национальной валюте</i>

15.2. ЭКОНОМИКАГА КИРГИЗИЛГЕН КРЕДИТТИК САЛЫМДАР

(жылдын аягына карата; миллион сом)

КРЕДИТНЫЕ ВЛОЖЕНИЯ В ЭКОНОМИКУ

(на конец года; миллионов сомов)

	2011	2012	2013	2014	2015	
Экономикага берилген кредиттик салымдар - бардыгы	49159,6	57925,7	75925,0	105243,0	112114,8	<i>Кредитные вложения в экономику - всего</i>
анын ичинде:						<i>в том числе:</i>
бир жылга чейин жыйынтыкка кара- та пайыз менен	14870,3	16308,4	16675,9	16991,3	18256,4	<i>до года</i>
бир жылдан көп жыйынтыкка кара- та пайыз менен	30,2	28,2	22,0	16,1	16,3	<i>в процентах к итогу</i>
бир жылдан көп жыйынтыкка кара- та пайыз менен	34289,3	41617,3	59249,1	88251,7	93858,4	<i>свыше года</i>
	69,8	71,8	78,0	83,9	83,7	<i>в процентах к итогу</i>

15.3. ПАЙДАЛАНУУ МАКСАТТАРЫ БОЮНЧА КРЕДИТТИК САЛЫМДАР

(жылдын аягына карата; миллион сом)

КРЕДИТНЫЕ ВЛОЖЕНИЯ ПО ЦЕЛЯМ ИСПОЛЬЗОВАНИЯ

(на конец года; миллионов сомов)

	2011	2012	2013	2014	2015	
Экономикага бе- рилген кредит- тик салымдар - бардыгы	49159,6	57925,7	75925,0	105243,0	112114,8	<i>Кредитные вложения в экономику - всего</i>
анын ичинде:						<i>в том числе:</i>
бизнестин мак- саттары үчүн	35648,6	41071,9	55837,8	75399,8	80497,6	<i>кредиты для целей бизнеса</i>

уландысы						продолжение
	2011	2012	2013	2014	2015	
ипотекалык кредиттер	3178,5	3997,1	5392,0	8676,7	9503,2	ипотечные кредиты
курулушка кредиттер	2155,6	2640,4	3794,3	5954,8	6359,8	кредиты на строительство
жеке адамдарга берилген керектөө кредиттери	4357,1	5610,6	7004,4	10261,2	9827,9	потребительские кредиты физическим лицам
башка кредиттер	3819,8	4605,7	3896,5	4950,5	5926,3	прочие кредиты

15.4. 2015-ж. БАНКТАР АРАЛЫК КРЕДИТТИК РЫНОКТУН НЕГИЗГИ КӨРСӨТКҮЧТӨРҮ

ОСНОВНЫЕ ПОКАЗАТЕЛИ МЕЖБАНКОВСКОГО КРЕДИТНОГО РЫНКА в 2015г.

	Бүтүм-дөрдүн саны <i>Количество сделок</i>	Кредиттик ресурстардын көлөмү, млн. сом <i>Объем кредитных ресурсов, млн. сомов</i>	Орточо салмактагы өлчөм, пайыз менен <i>Средневзвешенная ставка, в процентах</i>	
Банктар аралык РЕ-ПО-операциялары	753	31983,0	9,37	Межбанковские РЕПО-операции
Улуттук валютадагы банктар аралык кредиттер	10	1404,4	14,06	Межбанковские кредиты в национальной валюте
Резидент-банктар ортосунда болгон чет өлкөлүк валютадагы банктар аралык кредиттер	3	420,8	1,41	Межбанковские кредиты в иностранной валюте между банками-резидентами
Резидент эмес банктар ортосунда болгон чет өлкөлүк валютадагы банктар аралык кредиттер	204	20181,4	3,25	Межбанковские кредиты в иностранной валюте с банками-нерезидентами

15.5. 2015-ж. УЛУТТУК БАНК ЖҮРГҮЗГӨН МАМЛЕКЕТТИК
КАЗЫНАЛЫК ВЕКСЕЛДЕРДИ АЛГАЧКЫ ЖАЙГАШТЫРУУ БОЮНЧА
АУКЦИОНДОРДУН НЕГИЗГИ КӨРСӨТКҮЧТӨРҮ

ОСНОВНЫЕ ПОКАЗАТЕЛИ АУКЦИОНОВ ПО ПЕРВИЧНОМУ
РАЗМЕЩЕНИЮ ГОСУДАРСТВЕННЫХ КАЗНАЧЕЙСКИХ
ВКСЕЛЕЙ, ПРОВЕДЕННЫХ НАЦИОНАЛЬНЫМ БАНКОМ,
в 2015г.

Айлар <i>Месяцы</i>	Бардыгы <i>Всего</i>	анын ичинде төлөө мөөнөтү боюнча <i>- в том числе по срокам погашения</i>		
		3 айлык <i>месяца</i>	6 айлык <i>месяцев</i>	12 айлык <i>месяцев</i>
Сатуу көлөмү, млн. сом <i>Объем продаж, млн. сомов</i>				
Январь	282,5	4,0	61,0	217,5
Февраль	321,3	-	50,0	271,3
Март	68,0	-	-	68,0
Апрель	405,0	-	108,6	296,4
Май	221,1	-	81,1	140,0
Июнь	459,6	-	59,6	400,0
Июль	684,5	-	50,0	634,5
Август	279,0	-	55,0	224,0
Сентябрь	208,8	-	68,8	140,0
Октябрь	217,0	-	145,0	72,0
Ноябрь	363,5	10,0	71,2	282,3
Декабрь	147,6	-	68,1	79,5
Өлчөнгөн орто кирешелүүлүк, пайыз менен <i>Средневзвешенная доходность, в процентах</i>				
Январь	11,34	4,63	11,17	11,51
Февраль	11,99	-	11,70	12,04
Март	12,85	-	-	12,85
Апрель	12,76	-	11,95	13,06
Май	12,72	-	11,90	13,20
Июнь	13,03	-	11,80	13,21
Июль	13,10	-	11,96	13,19
Август	12,86	-	11,96	13,08
Сентябрь	13,45	-	12,18	14,08
Октябрь	12,77	-	12,37	13,57
Ноябрь	13,36	11,50	12,70	13,59
Декабрь	13,41	-	13,20	13,59

16. ТЫШКЫ ЭКОНОМИКАЛЫК ИШМЕРДИК ВНЕШНЕЭКОНОМИЧЕСКАЯ ДЕЯТЕЛЬНОСТЬ

Экспорт - ата мекендик өндүрүш товарларын өлкөдөн чыгарып сатуу, ошондой эле товарлардын реэкспорту.

Товарлардын **экспортунун** эсепке алынышы **ФОБ** баалары же экспорттоочу өлкөнүн чек арасы боюнча жүргүзүлөт, башкача айтканда товарлардын баалары анын наркына же экспорттоочу өлкөнүн чек арага чейинки жеткирип берүү чыгымдарына киргизилет.

Импорт - товарлардын чет өлкөдөн алынып келиниши.

Товарлардын **импортунун** эсепке алуу **СИФ** баасы же импорттоочу өлкөнүн чек арасы боюнча жүргүзүлөт, башкача айтканда товарлардын баасына аны камсыздандыруу жана импорттоочу өлкөнүн чек арасына чейин жеткирүү боюнча наркы жана чыгымдары киргизилет.

Тышкы соода жүгүртүүсү - экспорттун жана импорттун суммасы.

Соода балансынын сальдосу - экспорт менен импорттун ортосундагы айырма. Оң сальдо - экспорттун импорттон ашышы, терс сальдо (“кемитүү” белгиси коюлат) - импорттун экспорттон ашышы.

Экспорт - вывоз из страны товаров отечественного производства, а также реэкспорт товаров.

Учет экспорта товаров производится по ценам **ФОБ** или границе страны-экспортера, т.е. в цену товара включается его стоимость и расходы по доставке до границы страны экспортера.

Импорт - ввоз товаров из-за границы.

Учет импорта товаров производится по ценам **СИФ** или граница страны-импортера, т.е. в цену товара включается его стоимость и расходы по страхованию и транспортировке товара до границы страны-импортера.

Внешнеторговый оборот - сумма экспорта и импорта.

Сальдо торгового баланса - разница между экспортом и импортом. Положительное сальдо - экспорт превышает импорт, отрицательное сальдо (ставится знак “минус”) - импорт превышает экспорт.

Тышкы соода

Внешняя торговля

**16.1. КЫРГЫЗ РЕСПУБЛИКАСЫНЫН ТЫШКЫ СООДАСЫ
ВНЕШНЯЯ ТОРГОВЛЯ КЫРГЫЗСКОЙ РЕСПУБЛИКИ**

	2011	2012	2013	2014	2015	
	Млн. АКШ доллары					
	Млн. долларов США					
Тышкы соода жүгүртүүсү	6503,4	7503,9	7993,8	7618,4	5745,9	Внешнеторговый оборот
экспорт ¹	2242,2	1927,6	2006,8	1883,7	1676,4	экспорт ¹
импорт	4261,2	5576,3	5987,0	5734,7	4069,5	импорт
соода балансынын калдыгы	-2019,0	-3648,7	-3980,2	-3851,0	-2393,2	сальдо торгового баланса
импорттун экспорттон ашуу коэффициенти, пайыз менен	52,6	34,5	33,5	32,8	41,2	коэффициент покрытия импорта экспортom, в процентах
КМШдан тышкары өлкөлөр менен						Со странами вне СНГ
экспорт	1222,5	801,5	996,0	990,3	905,2	экспорт
импорт	2083,0	2686,8	3043,2	2841,1	1892,9	импорт
соода балансынын калдыгы	-860,5	-1885,3	-2047,2	-1850,8	-987,6	сальдо торгового баланса
импорттун экспорттон ашуу коэффициенти, пайыз менен	58,7	29,8	32,7	34,9	47,8	коэффициент покрытия импорта экспортom, в процентах
КМШ өлкөлөрү менен						Со странами СНГ
экспорт ¹	1019,6	1126,1	1010,8	893,4	771,2	экспорт ¹
импорт	2178,2	2889,5	2943,8	2893,6	2176,7	импорт
соода балансынын калдыгы	-1158,6	-1763,4	-1933,0	-2000,2	-1405,5	сальдо торгового баланса
импорттун экспорттон ашуу коэффициенти, пайыз менен	46,8	38,9	34,3	30,9	35,4	коэффициент покрытия импорта экспортom, в процентах

¹ Жалпы республика жана КМШ өлкөлөрү боюнча - айыл чарба продукциясынын экспорттунун эсепке алынбаган кошумча эсептөөлөрү киргизилди.

¹ В целом по республике и странам СНГ - с учетом дорасчета неучтенного объема экспорта сельскохозяйственной продукции.

уландысы

продолжение

	2011	2012	2013	2014	2015	
Өткөн жылга карата пайыз менен <i>В процентах к предыдущему году</i>						
Тышкы соода жүгүртүүсү	130,6	115,4	106,5	95,3	75,4	Внешнеторговый оборот
экспорт	127,7	86,0	104,1	93,9	89,0	экспорт
импорт	132,2	130,9	107,4	95,8	71,0	импорт
анын ичинде:						в том числе:
КМШдан тышкаркы өлкөлөр менен						Со странами вне СНГ
экспорт	125,8	65,6	124,3	99,4	91,4	экспорт
импорт	137,8	129,0	113,3	93,4	66,6	импорт
КМШ өлкөлөрү менен						Со странами СНГ
экспорт	130,0	110,4	89,8	88,4	86,3	экспорт
импорт	127,3	132,7	101,9	98,3	75,2	импорт

16.2. Кыргыз Республикасынын тышкы соодасы
(млн. АКШ доллары)

Внешняя торговля товарами Кыргызской Республики
(млн. долларов США)

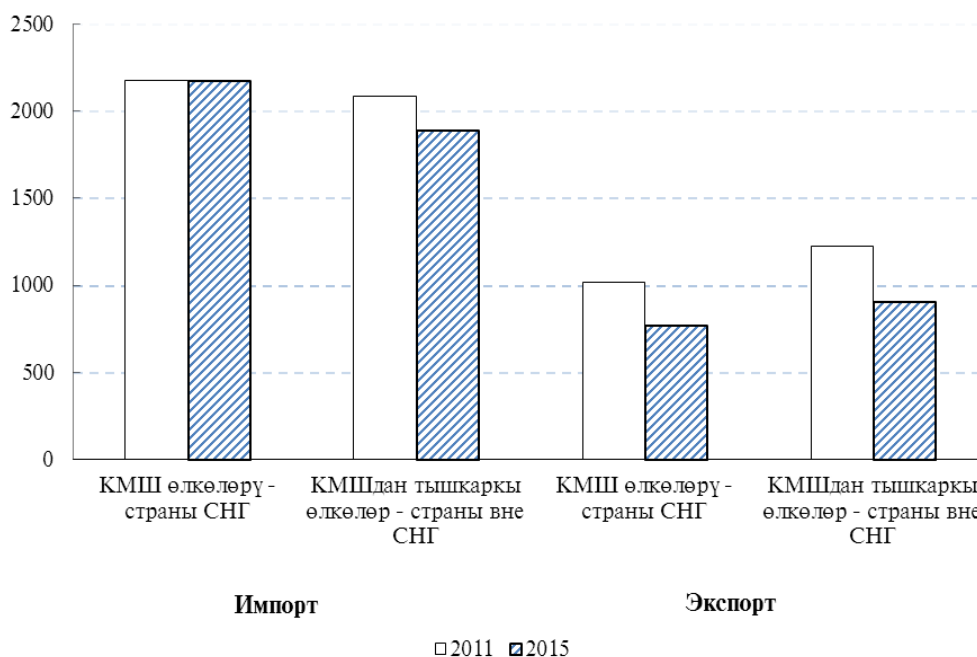

16.3. ЭЛ АРАЛЫК СТАНДАРТТУУ СООДА КЛАССИФИКАЦИЯСЫНЫН
БӨЛҮМДӨРҮ БОЮНЧА ЭКСПОРТТУН ТҮЗҮЛҮШҮ

СТРУКТУРА ЭКСПОРТА ПО РАЗДЕЛАМ МЕЖДУНАРОДНОЙ
СТАНДАРТНОЙ ТОРГОВОЙ КЛАССИФИКАЦИИ

	2014		2015		
	млн. АКШ доллары	жыйын- тыкка карата пайыз менен	млн. АКШ доллары	жыйын- тыкка карата пайыз менен	
	<i>млн. долларов США</i>	<i>в про- центах к итогу</i>	<i>млн. долларов США</i>	<i>в про- центах к итогу</i>	
Экспорт - бардыгы	1883,7	100	1676,4	100	<i>Экспорт - всего</i>
Тамак-аш азыктары жана тирүү малдар ¹	412,1	21,9	273,7	16,3	<i>Пищевые про- дукты и живые животные¹</i>
Суусундуктар жана тамеки	40,9	2,2	34,4	2,1	<i>Напитки и табак</i>
Азык-түлүк эмес сырьё, отундан башка	97,0	5,1	90,5	5,4	<i>Сырьё непродо- вольственное, кроме топлива</i>
Минералдык отун, майлоочу майлар жана ушул өндүү материалдар	129,3	6,7	75,2	4,5	<i>Минеральное топливо, сма- зочные масла и аналогичные материалы</i>
Мал жана өсүмдүк майла- ры, тоң майлар жана момдор	0,2	0,0	0,3	0,0	<i>Животные и растительные масла, жиры и воски</i>
Химиялык заттар жана башка категорияларга киргизилбеген ушул өндүү продукциялар	65,2	3,5	72,3	4,3	<i>Химические вещества и аналогичная продукция, не включенные в другие категории</i>

ВНЕШНЕЭКОНОМИЧЕСКАЯ ДЕЯТЕЛЬНОСТЬ

уландысы

продолжение

	2014		2015		
	млн. АКШ доллары	жыйын- тыкка карата пайыз менен <i>в про- центах к итогу</i>	млн. АКШ доллары	жыйын- тыкка карата пайыз менен <i>в про- центах к итогу</i>	
Негизинен мате- риалдын түрлөрү боюнча класси- фикацияланган өнөр жай товарлары	125,3	6,7	74,6	4,4	<i>Промышленные товары, клас- сифицирован- ные, главным образом, по ви- ду материала</i>
Машиналар жана транспорт жабдуулары	147,6	7,8	187,2	11,2	<i>Машины и транспортное оборудование</i>
Ар түрдүү даяр буюмдар	149,2	7,9	86,5	5,2	<i>Различные готовые изделия</i>
Башка категорияларга киргизилбеген товарлар жана операциялар	716,9	38,1	781,7	46,6	<i>Товары и операции, не включенные в другие категории</i>

¹Айыл чарба продукциясынын экспортунун эсепке алынбаган кошумча эсептөөлөрү киргизилди.

¹С учетом дорасчета неучтенного объема экспорта сельскохозяйственной продукции.

**16.4. ЭЛ АРАЛЫК СТАНДАРТТУУ СООДА КЛАССИФИКАЦИЯСЫНЫН
БӨЛҮМДӨРҮ БОЮНЧА ИМПОРТТУН ТҮЗҮЛҮШҮ**

**СТРУКТУРА ИМПОРТА ПО РАЗДЕЛАМ МЕЖДУНАРОДНОЙ
СТАНДАРТНОЙ ТОРГОВОЙ КЛАССИФИКАЦИИ**

	2014		2015		
	млн. АКШ доллары <i>млн. долларов США</i>	жыйын- тыкка карата пайыз менен <i>в про- центах к итогу</i>	млн. АКШ доллары <i>млн. долларов США</i>	жыйын- тыкка карата пайыз менен <i>в про- центах к итогу</i>	
Импорт					<i>Импорт</i>
- бардыгы	5734,7	100	4069,5	100	<i>- всего</i>
Тамак-аш азыктары жана тирүү малдар	622,4	10,9	412,8	10,2	<i>Пищевые про- дукты и живые животные</i>
Суусундуктар жана тамеки	151,5	2,6	99,4	2,4	<i>Напитки и табак</i>
Азык-түлүк эмес сырьё, отундан башка	122,8	2,1	66,3	1,6	<i>Сырьё непродо- вольственное, кроме топлива</i>
Минералдык отун, майлоочу майлар жана ушул өндүү материалдар	1166,2	20,3	778,1	19,1	<i>Минеральное топливо, сма- зочные масла и аналогичные материалы</i>
Мал жана өсүмдүк майлары, тон майлар жана момдор	61,9	1,1	54,5	1,3	<i>Животные и растительные масла, жиры и воски</i>
Химиялык заттар жана башка категорияларга киргизилбеген ушул өндүү продукциялар	663,5	11,6	454,6	11,2	<i>Химические вещества и аналогичная продукция, не включенные в другие категории</i>

ВНЕШНЕЭКОНОМИЧЕСКАЯ ДЕЯТЕЛЬНОСТЬ

Уландысы

продолжение

	2014		2015		
	млн. АКШ доллары	жыйын- тыкка карата пайыз менен <i>в про- центах к итогу</i>	млн. АКШ доллары	жыйынты кка кара- та пайыз менен <i>в про- центах к итогу</i>	
Негизинен материалдын түрлөрү боюнча классификацияланган өнөр жай товарлары	946,8	16,5	874,6	21,5	<i>Промышленные товары, классифицированные главным образом по виду материала</i>
Машиналар жана транспорт жабдуулары	1497,2	26,1	794,6	19,5	<i>Машины и транспортное оборудование</i>
Ар түрдүү даяр буюмдар	476,6	8,3	424,8	10,4	<i>Различные готовые изделия</i>
Башка категорияларга киргизилбеген товарлар жана операциялар	25,7	0,4	109,7	2,7	<i>Товары и операции, не включенные в другие категории</i>

**16.5. КЫРГЫЗ РЕСПУБЛИКАСЫНЫН ӨЛКӨЛӨР
БОЮНЧА ТЫШКЫ СООДАСЫ**
(АКШнын миллион доллары)

ВНЕШНЯЯ ТОРГОВЛЯ КЫРГЫЗСКОЙ РЕСПУБЛИКИ ПО СТРАНАМ
(миллионов долларов США)

	Экспорт ¹			Импорт			
	2013	2014	2015	2013	2014	2015	
Бардыгы	2006,8	1883,7	1676,4	5987,0	5734,7	4069,5	<i>Всего</i>
КМШ өлкөлөрү менен	1010,8	893,4	771,2	2943,8	2893,6	2176,7	<i>По странам СНГ</i>
анын ичинен:							<i>из них:</i>
Азербайжан	4,2	3,7	3,8	11,6	20,6	6,1	<i>Азербайджан</i>
Армения	0,1	0,1	0,3	0,9	0,3	0,3	<i>Армения</i>

ТЫШКЫ ЭКОНОМИКАЛЫК ИШМЕРДИК

уландысы	Экспорт ¹			Импорт			продолжение
	2013	2014	2015	2013	2014	2015	
Беларусь	12,6	6,5	13,6	116,4	89,7	53,6	<i>Беларусь</i>
Казакстан	518,8	508,8	368,6	558,6	776,7	678,3	<i>Казахстан</i>
Молдова	0,3	0,9	0,1	6,6	3,8	6,2	<i>Молдова</i>
Россия	152,7	122,3	157,3	1989,2	1779,8	1271,6	<i>Россия</i>
Тажикстан	99,1	75,2	71,2	3,5	8,0	8,1	<i>Таджикистан</i>
Түркмөнстан	5,1	7,9	6,3	1,7	3,5	3,9	<i>Туркменистан</i>
Өзбекстан	207,6	163,4	142,0	98,0	102,2	59,2	<i>Узбекистан</i>
Украина	10,3	4,6	7,9	157,4	108,9	89,3	<i>Украина</i>
КМШдан тышкары өлкөлөр менен	996,0	990,3	905,2	3043,2	2841,1	1892,9	По странам вне СНГ
анын ичинен:							<i>из них:</i>
Австрия	0,1	0,0	0,1	14,1	14,4	9,3	<i>Австрия</i>
Бельгия	18,3	22,9	22,2	19,1	12,1	10,3	<i>Бельгия</i>
Германия	11,2	8,2	7,0	233,5	114,7	92,9	<i>Германия</i>
Италия	0,4	0,4	0,2	26,2	14,0	22,7	<i>Италия</i>
Нидерланды	13,3	0,8	0,8	56,5	83,3	20,8	<i>Нидерланды</i>
Бириккен Падышалык (Улуу Британия)	0,8	3,1	1,8	33,4	10,1	13,0	<i>Соединенное Королевство (Великобритания)</i>
Франция	1,4	2,0	0,3	37,8	12,5	23,0	<i>Франция</i>
Швеция	0,1	0,0	0,0	32,7	3,4	13,1	<i>Швеция</i>
Швейцария	513,2	575,6	562,1	17,8	31,2	18,3	<i>Швейцария</i>
Индия	0,7	2,6	1,2	26,0	19,2	22,9	<i>Индия</i>
Иран	7,7	6,6	3,6	14,0	14,1	4,5	<i>Иран</i>
Кытай	39,0	32,8	35,9	1432,0	1106,9	1029,1	<i>Китай</i>
Бириккен Араб Эмираттары	222,0	141,8	99,0	5,8	108,0	5,9	<i>Объединенные Арабские Эмираты</i>
Пакистан	2,5	0,5	0,1	3,1	2,2	2,6	<i>Пакистан</i>
Корея Республикасы	2,3	0,7	0,8	112,0	123,0	54,0	<i>Республика Корея</i>

ВНЕШНЕЭКОНОМИЧЕСКАЯ ДЕЯТЕЛЬНОСТЬ

Уландысы

продолжение

	Экспорт ¹			Импорт			
	2013	2014	2015	2013	2014	2015	
Түркия	85,7	86,0	84,0	204,7	308,0	164,3	<i>Турция</i>
Япония	0,8	0,9	1,7	257,3	184,7	61,4	<i>Япония</i>
Канада	0,6	1,7	0,2	17,3	41,6	11,2	<i>Канада</i>
Америка Кошмо Штаттары	4,5	2,5	1,1	222,8	108,7	122,0	<i>Соединенные Штаты Америки</i>
Финляндия	0,3	0,1	0,0	6,9	4,5	4,2	<i>Финляндия</i>
Польша	2,1	4,3	3,1	35,8	31,6	23,4	<i>Польша</i>
Венгрия	0,1	0,1	0,1	13,1	18,6	8,7	<i>Венгрия</i>
Австралия	0,2	0,0	0,0	2,2	3,4	2,8	<i>Австралия</i>

¹ Айыл чарба продукциясынын экспортунун эсепке алынбаган кошумча эсептөөлөрү киргизилди.

¹ С учетом дорасчета неучтенного объема экспорта сельскохозяйственной продукции.

17. КАЛКТЫН ЖАШОО ДЕНГЭЭЛИ УРОВЕНЬ ЖИЗНИ НАСЕЛЕНИЯ

Иш жүзүндөгү акыркы керектөө - бул каржылоо булагына карабастан, жеке керектөө үчүн үй чарба-резидент тарабынан сатылып алынган бардык товарлар менен тейлөөлөрдүн наркы.

Үй чарбалардын иш жүзүндөгү акыркы керектөөсү - бул үй чарбалары тарабынан алардын кезектеги кирешелеринин эсебинен сатылып алынган (үй чарбалардын акыркы керектөөсүнө кеткен чыгымдар) жана мамлекеттик башкаруу органдары менен Үй чарбаларды тейлөөчү коммерциялык эмес уюмдардан (ҮЧТКУ) акысыз алынган (натуралай түрдөгү социалдык трансферттер) керектөө товарлар жана тейлөөлөр.

Экономикалык ишмердиктин түрлөрү боюнча ишканалары менен уюмдарынын кызматкерлеринин номиналдык орточо айлык эмгек акысы, эмгек акы фондуна жылдык жыйынтык боюнча сыйлык жана бир жолку сыйлык катары төлөп берүүлөрдү кошо эсептеген акчаны, жумушчулардын орточо жылдык санына бөлүү аркылуу чыгарылат. Социалдык камсыздоо каражаттарынан жумушчулар алган жөлөкпул эмгек акы фондуна жана орточо акчалай эмгек акыга кирбейт.

Пенсионердин белгиленген бир айлык пенсиясынын орточо көлөмү - Кыргыз Республикасынын Жогорку Кенешинин Мыйзам чыгаруу жыйынын 1997-ж. кабыл алынган «Мамлекеттик пенсияны социалдык камсыздоо жөнүндө» Кыргыз Республикасынын Мыйзамына ылайык белгиленген бир айлык пенсиялардын жалпы суммасын тийиштүү пенсионерлердин

Фактическое конечное потребление представляет собой стоимость всех товаров и услуг, приобретенных домашними хозяйствами - резидентами для индивидуального потребления независимо от источника финансирования.

Фактическое конечное потребление домашних хозяйств состоит из потребительских товаров и услуг, приобретаемых домашними хозяйствами за счет их текущих доходов (расходы на конечное потребление домашних хозяйств) и полученных от органов государственного управления и некоммерческих организаций, обслуживающих домашние хозяйства (НКООДХ) бесплатно (социальные трансферты в натуральной форме).

Среднемесячная номинальная заработная плата работников предприятий и организаций по видам экономической деятельности определена делением начисленного фонда заработной платы, включая вознаграждения по итогам работы за год и единовременные поощрения, на среднегодовую численность оплачиваемых работников. Пособия, получаемые работающими из средств социального страхования, в фонд заработной платы и среднюю денежную заработную плату не включаются.

Средний размер назначенной месячной пенсии пенсионера, установленной в соответствии с Законом Кыргызской Республики "О государственном пенсионном социальном страховании", принятым Законодательным собранием Жогорку Кенеша Кыргызской Республики в 1997г., опре-

санына бөлүү аркылуу аныкталат. Белгиленген бир айлык пенсиянын реалдуу өлчөмү кезектеги мезгилдеги пенсиялардын номиналдуу өлчөмүн керектөө бааларынын индексине карата тактоо жолу менен алынат.

Пенсионердин санына социалдык коргоо органдарында эсепке алынган бардык пенсионерлер кирет.

Жашоо минимумунун өлчөмү - адамга мүмкүн болушунча минималдуу денгээлде керектөөнү камсыз кылган азык-түлүк, азык-түлүк эмес товарлардын жана тейлөөлөрдүн наркы.

Турак жай фонду - менчиктүүлүк формасына карабастан турак жайдын бардык түрү, ага турак үйлөр, атайын үйлөр (жатаканалар), жалгыз бой жана карылар үчүн атайын үйлөр, балдар үйлөрү, майыптар үчүн үй-интернаттар, мектептердин алдындагы интернаттар жана мектеп-интернаттар, квартиралар, кызматтык турак жайлар, жашоого боло турган курулуштардагы башка турак жайлар кирет.

Дачалар, жайкы бакча үйлөрү, спорттук жана туристтик базалар, санаториялар, эс алуу үйлөрү, пансионаттар, келүүчүлөр үчүн түнөк үйлөр, мейманканалар, казармалар темир жол вагончолору жана убактылуу эс алуу учурунда жашоого ылайыкталган башка курулуштар менен жайлар, жарандардын жашоо мөөнөтүнүн узактыгына карабастан турак жай фондунун курамына кирбейт.

Турак жайлардын эсеби менчиктүүлүктүн негизги түрлөрү боюнча алынат:

- **өзүмдүк турак жай фонду** - жарандардын жана юридикалык жактардын менчигиндеги (жеке менчик катары түзүлгөн) фонд;

- **мамлекеттик турак жай фонду** - жергиликтүү администрациялардын

деляется делением общей суммы назначенных месячных пенсий на соответствующую численность пенсионеров. Реальный размер назначенной месячной пенсии исчисляется путем корректировки номинального размера пенсии текущего периода на индекс потребительских цен.

В численность пенсионеров включаются все пенсионеры, состоящие на учете в органах социальной защиты.

Величина прожиточного минимума - стоимость продовольственных и непродовольственных товаров и услуг, обеспечивающих человеку потребление на минимально допустимом уровне.

Жилищный фонд - совокупность всех жилых помещений, независимо от форм собственности, включая жилые дома, специальные дома (общежития), специальные дома для одиноких и престарелых, детские дома, дома-интернаты для инвалидов, интернаты при школах и школы-интернаты), квартиры, служебные жилые помещения, иные жилые помещения в других строениях, пригодные для проживания.

В составе жилищного фонда не учитываются дачи, летние садовые домики, спортивные и туристические базы, санатории, дома отдыха, пансионаты, дома для приезжих, гостиницы, казармы, железнодорожные вагончики и другие строения и помещения, предназначенные для отдыха, сезонного и временного проживания, независимо от длительности проживания в них граждан.

Учет жилищ ведётся по основным видам собственности:

- **частный жилищный фонд** - фонд, находящийся в собственности граждан и фонд, находящийся в собственности юридических лиц (созданных в качестве частных собственников);

(акимдиктердин) турак жай уюмдарынын, министрликтер менен ведомстволордун чарбалык эсептеги жана бюджеттик ишканаларынын, уюмдарынын жана мекемелеринин орток менчигиндеги фонду;

- **коомдук турак жай фонду** - коомдук бирикмелердин менчигиндеги фонд;

- **турак жай-курулуш кооперативдеринин (ТЖК) фонду** - турак жай-курулуш кооперативдеринин менчигиндеги фонд.

Турак үйлөрдүн жалпы аянты квартиралардын жашоого ылайыкталган жана көмөкчү аянттарынын (ашкана, кире бериш, квартиралар аралык коридорлор, ванналар же душтар, туалеттер, кладовкалар, ошондой эле жылытылган жана жашоого боло турган мансардар, мезониндер, террасалар, верандалардын) суммасы катары аныкталат. Жатаканалардын көмөкчү жайларына жогоруда көрсөтүлгөндөрдөн тышкары маданий-тиричилик жана медициналык тейлөө багытындагы жайлар да кирет.

Турак жай имараттарынын жалпы аянтына төмөнкү аянттар кирбейт:

- тепкич клеткалары, лифт холлдоору, тамбурлар, жалпы коридорлор, вестибюлдар, галереялар, балкондор, лоджиялар, жылытылбаган террасалар, мансардалар жана мезониндер;

- турак жай-эксплуатациялоо уюмдары, дүкөндөр, байланыш бөлүмдөрү, балдар мекемелери, тиричилик кызматынын ишканалары ж.б.у.с. ээлеген турак эмес жайлар.

- **государственный жилищный фонд** - фонд, находящийся в совместной собственности жилищных организаций местных администраций (акимиятов), хозрасчетных и бюджетных предприятий, организаций и учреждений министерств и ведомств;

- **общественный жилищный фонд** - фонд, находящийся в собственности общественных объединений;

- **фонд жилищно-строительных кооперативов (ЖСК)** - фонд, находящийся в собственности жилищно-строительных кооперативов.

Общая площадь жилых домов определяется как сумма площадей жилых и подсобных помещений квартир (кухонь, передних, внутриквартирных коридоров, ванных или душевых, туалетов, кладовых, а также мансард, мезонинов, террас, веранд, отапливаемых и пригодных для проживания). В общежитиях к подсобным помещениям, кроме вышеуказанных, относятся помещения культурно-бытового назначения и медицинского обслуживания.

В общую площадь жилых зданий не включается площадь:

- лестничных клеток, лифтовых холлов, тамбуров, общих коридоров, вестибюлей, галерей, балконов, лоджий, неотапливаемых террас, мансард и мезонинов;

- нежилых помещений, занятых жилищно-эксплуатационными организациями, магазинами, отделениями связи, детскими учреждениями, предприятиями службы быта и т.д.

Калктын жашоо деңгээлинин индикаторлору
Индикаторы уровня жизни населения

17.1. КАЛКТЫН ЖАШОО ДЕҢГЭЭЛИНИН НЕГИЗГИ
СОЦИАЛДЫК-ЭКОНОМИКАЛЫК ИНДИКАТОРЛОРУ
ОСНОВНЫЕ СОЦИАЛЬНО-ЭКОНОМИЧЕСКИЕ ИНДИКАТОРЫ
УРОВНЯ ЖИЗНИ НАСЕЛЕНИЯ

	2011	2012	2013	2014	2015	
Үй чарбаларынын иш жүзүндөгү акыркы керектөөлөрү, млн. сом	267777,2	332077,6	380271,7	420335,3	410969,4	<i>Фактическое конечное потребление домашних хозяйств, млн. сомов на душу населения,</i>
калктын адам башына, миң сом	50,9	62,0	69,6	75,3	72,1	<i>тыс. сомов в процентах к ВВП</i>
ИДПга карата пайыз менен мурунку жылга карата пайыз менен	93,6	107,0	107,0	104,9	97,0	<i>в процентах к предыдущему году</i>
Бир кызматкердин орточо айлык номиналдык эмгек акысы, сом	9304	10726	11341	12285	13483	<i>Среднемесячная номинальная заработная плата одного работника, сомов</i>
Керектөө бааларынын индексин эсепке алгандагы бир кызматкердин анык эмгек акысы, мурунку жылга карата пайыз менен	111,0	112,1	99,2	100,7	103,1	<i>Реальная заработная плата одного работника с учетом индекса потребительских цен, в процентах к предыдущему году</i>

УРОВЕНЬ ЖИЗНИ НАСЕЛЕНИЯ

уландысы	2011	2012	2013	2014	2015	<i>продолжение</i>
Компенсациялык төлөөнү кошкондогу эсептелген бир айлык пенсиянын орточо өлчөмү (жылдын аягына карата), сом	3853,0	4274,1	4507,6	4710,4	4895,8	<i>Средний размер назначенной месячной пенсии с учетом компенсационных выплат (на конец года), сомов</i>
Аныкталган бир айлык пенсиянын чыныгы өлчөмү, мурунку жылга карата пайыз менен	126,9	103,7	101,6	93,1	100,8	<i>Реальный размер назначенной месячной пенсии, в процентах к предыдущему году</i>
Жашоо минимуму (калктын адам башына орточо эсеп менен), айына сом менен	4390,02	4341,15	4599,21	4981,51	5182,99	<i>Прожиточный минимум (в среднем на душу населения), сомов в месяц все население</i>
анын ичинде: эмгекке жарамдуу калк	4920,71	4850,32	5139,72	5563,16	5799,84	<i>в том числе: трудоспособное население</i>
пенсиякерлер	3932,23	3858,28	4096,99	4434,36	4637,23	<i>пенсияеры</i>
балдар	3708,79	3697,79	3912,33	4244,30	4393,47	<i>дети</i>
Жашоо минимумуна катышы, пайыз:						<i>Соотношение с прожиточным минимумом, процентов:</i>
орточо айлык номиналдык эмгек акы ¹	в 1,9 р.	в 2,2 р.	в 2,2 р.	в 2,2 р.	в 2,3 р.	<i>среднемесячной номинальной заработной платы¹</i>
эсептелген бир айлык пенсиянын орточо өлчөмү	98,0	110,8	110,0	106,2	105,6	<i>среднего размера назначенных месячных пенсий</i>

КАЛКТЫН ЖАШОО ДЕНГЭЭЛИ

уландысы						продолжение
	2011	2012	2013	2014	2015	
Бир ай үчүн эмгек акынын минималдуу өлчөмү, сом	690	760	840	900	970	Минимальный размер оплаты труда в месяц, сом
Минималдуу эмгек акынын анык өлчөмү мурунку жылга карата пайыз менен	118,4	107,1	103,7	99,7	101,2	Реальный размер минимальной оплаты труда, в процентах к предыдущему году

¹Эмгекке жарамдуу калк.

¹Трудоспособного населения.

17.2. ҮЙ ЧАРБАЛАРЫНЫН ИШ ЖҮЗҮНДӨГҮ
АКЫРКЫ КЕРЕКТӨӨЛӨРҮ
(азыркы баа менен, миллион сом)

ФАКТИЧЕСКОЕ КОНЕЧНОЕ ПОТРЕБЛЕНИЕ ДОМАШНИХ ХОЗЯЙСТВ
(в текущих ценах; миллионов сом)

	2011	2012	2013	2014	2015	
Үй чарбаларынын иш жүзүндөгү акыркы керектөөлөрү анын ичинде:	267777,2	332077,6	380271,7	420969,4	410969,4	Фактическое конечное потребление домашних хозяйств в том числе:
үй чарбаларынын керектөө чыгымдары натуралдык түрдө алынган социалдык трансферттер анын ичинен жеке тейлөөлөрдү көрсөтүүчү мамлекеттик мекемелердин чыгымдары	234784,5	293688,9	341192,8	380758,1	369697,4	расходы домашних хозяйств на потребление социальные трансферты, полученные в натуральной форме
	32992,7	38388,7	39078,9	39577,2	41272,0	из них расходы государственных учреждений, оказывающих индивидуальные услуги
	29255,2	34644,2	34993,9	35673,8	37306,5	

17.3. ҮЙ ЧАРБАЛАРЫНЫН ИШ ЖҮЗҮНДӨГҮ АКЫРКЫ
КЕРЕКТӨӨЛӨРҮНҮН ӨЗГӨРҮҮЛӨРҮ

(салыштырма баа менен; өткөн жылга карата пайыз менен)

ИЗМЕНЕНИЕ ФАКТИЧЕСКОГО КОНЕЧНОГО ПОТРЕБЛЕНИЯ
ДОМАШНИХ ХОЗЯЙСТВ

(в сопоставимых ценах; в процентах к предыдущему году)

	2011	2012	2013	2014	2015		
Үй чарбаларынын иш жүзүндөгү акыркы керектөөлөрүнүн ичинде төмөнкүлөрдүн эсебинен:						<i>Фактическое конечное потребление домашних хозяйств в том числе за счет:</i>	
үй чарбаларынын чыгымдары натуралдык формадагы социалдык трансферттер	108,6	110,2	107,2	102,8	94,2		<i>расходов домашних хозяйств социальных трансфертов в натуральной форме</i>
	109,5	111,3	108,2	102,9	93,5		
	100,8	101,9	100,2	101,7	101,4		

Калктын кирешелери

Доходы населения

17.4. ЭКОНОМИКАЛЫК ИШМЕРДИКТИН ТҮРЛӨРҮ БОЮНЧА
ИШКАНАЛАР МЕНЕН УЮМДАРДЫН КЫЗМАТКЕРЛЕРИНИН ОРТОЧО
БИР АЙЛЫК НОМИНАЛДЫК ЭМГЕК АКЫЛАРЫ

(сом)

СРЕДНЕМЕСЯЧНАЯ НОМИНАЛЬНАЯ ЗАРАБОТНАЯ ПЛАТА
РАБОТНИКОВ ПРЕДПРИЯТИЙ И ОРГАНИЗАЦИЙ
ПО ВИДАМ ЭКОНОМИЧЕСКОЙ ДЕЯТЕЛЬНОСТИ

(сомов)

	2011	2012	2013	2014	2015	
Бардыгы экономика боюнча	9304	10726	11341	12285	13483	<i>Всего в экономике</i>
Айыл чарбасы, токой чарбасы жана балык уулоочулук	4775	5307	5808	6044	8331	<i>Сельское хозяйство, лесное хозяйство и рыболовство</i>
Пайдалуу кендерди казуу	10207	15309	15838	15134	20225	<i>Добыча полезных ископаемых</i>

КАЛКТЫН ЖАШОО ДЕНГЭЭЛИ

уландысы

продолжение

	2011	2012	2013	2014	2015	
Иштетүү өндүрүшү (иштетүү өнөр жайы)	14737	15539	17051	18577	19340	Обработывающие производства (обрабатывающая промышленность)
Электр энергия, газ, буу жана кондицияланган аба менен камсыздоо (жабдуу)	13879	16852	18684	20572	23537	Обеспечение (снабжение) электроэнергией, газом, паром и кондиционированным воздухом
Суу менен жабдуу, тазалоо, калдык-тарды иштетүү жана кайра пайдалануучу чийки затты алуу	7162	7839	8620	9330	10833	Водоснабжение, очистка, обработка отходов и получение вторичного сырья
Курулуш	7478	8191	9287	10007	11959	Строительство
Дүң жана чекене соода, автомобилдерди жана мотоциклдерди ондоо	7955	9965	10874	12361	12648	Оптовая и розничная торговля, ремонт автомобилей и мотоциклов
Транспорт ишмердиги жана жүктөрдү сактоо	12182	13545	15223	16133	18143	Транспортная деятельность и хранение грузов
Мейманканалардын жана ресторандардын ишмердиги	7716	8283	8540	8813	9553	Деятельность гостиниц и ресторанов
Маалымат жана байланыш	16476	18391	20021	21862	24678	Информация и связь
Финансылык ортомчулук жана камсыздандыруу	20098	21558	23325	27066	26903	Финансовое посредничество и страхование
Кыймылсыз мүлк операциялары	5743	6203	6933	7938	9703	Операции с недвижимым имуществом
Кесиптик, илимий жана техникалык ишмердик	12772	14855	15460	15022	17582	Профессиональная, научная и техническая деятельность

УРОВЕНЬ ЖИЗНИ НАСЕЛЕНИЯ

уландысы

продолжение

	2011	2012	2013	2014	2015	
Административдик жана көмөкчү ишмердик	6962	8189	8506	10246	11078	Административная и вспомогательная деятельность
Мамлекеттик башкаруу жана коргоо; милдеттүү социалдык камсыздоо	10032	11187	12405	15526	16385	Государственное управление и оборона; обязательное социальное обеспечение
Билим берүү	6682	7999	7799	8204	9233	Образование
Саламаттыкты сактоо жана калкты социалдык жактан тейлөө	7341	9469	9291	9244	9381	Здравоохранение и социальное обслуживание населения
Искусство, көңүл ачуу жана эс алуу	5327	6515	8166	9182	9741	Искусство, развлечения и отдых
Башка тейлөө ишмердиги	8138	9481	9426	9810	12178	Прочая обслуживающая деятельность

**17.5. ИШКАНАЛАР МЕНЕН УЮМДАРДЫН КЫЗМАТКЕРЛЕРИНИН
ОРТОЧО АЙЛЫК НОМИНАЛДЫК ЭМГЕК АКЫЛАРЫ
АКШНЫН ДОЛЛАРЫ МЕНЕН**

**СРЕДНЕМЕСЯЧНАЯ НОМИНАЛЬНАЯ ЗАРАБОТНАЯ ПЛАТА РАБОТНИКОВ
ПРЕДПРИЯТИЙ И ОРГАНИЗАЦИЙ В ДОЛЛАРАХ США**

Жылдар <i>Годы</i>	Орточо айлык номиналдык эмгек акы <i>Среднемесячная номинальная заработная плата</i>		Орточо айлык эмгек акынын эмгекке жарамдуу калктын жашоо минимумуна болгон катышы ¹ , пайыз <i>Отношение среднемесячной заработной платы к прожиточному минимуму трудоспособного населения¹, процентов</i>
	сом <i>сомов</i>	АКШнын доллары долларов <i>США</i>	
2011	9304	201,6	в 1,9 р.
2012	10726	228,2	в 2,2 р.
2013	11341	234,1	в 2,2 р.
2014	12285	229,0	в 2,2 р.
2015	13483	209,2	в 2,3 р.

17.6. ПЕНСИЯЛЫК КАМСЫЗДООНУН НЕГИЗГИ КӨРСӨТКҮЧТӨРҮ
ОСНОВНЫЕ ПОКАЗАТЕЛИ ПЕНСИОННОГО ОБЕСПЕЧЕНИЯ

	2011	2012	2013	2014	2015	
Пенсионерлердин саны ¹ (жылдын аягына карата), миң адам	594	613	625	634	647	<i>Численность пенсионеров¹ (на конец года), тыс. человек</i>
мурунку жылга карата пайыз менен	103,3	103,2	102,0	101,4	102,1	<i>в процентах к предыдущему году</i>
Бир пенсионерге туура келген экономикада иштегендердин саны, адам	3,8	3,7	3,6	3,6	3,6	<i>Численность занятых в экономике, приходящихся на одного пенсионера, человек</i>
Компенсациялык төлөөнү кошкондогу эсептелген бир айлык пенсиянын орточо өлчөмү ¹ (жылдын аягына карата), сом	3853,0	4274,1	4507,6	4710,4	4895,8	<i>Средний размер назначенной месячной пенсии с учетом компенсационных выплат¹ (на конец года), сомов</i>
Пенсионердин жашоо минимуму, сом	3932,23	3858,28	4096,99	4434,36	4637,23	<i>Прожиточный минимум пенсионера, сомов</i>
Эсептелген айлык пенсиянын орточо өлчөмүнүн төмөнкүлөргө катышы пайыз менен:						<i>Соотношение среднего размера назначенной месячной пенсии в процентах к:</i>
пенсионердин жашоо минимумуна ²	98,0	110,8	110,0	106,2	105,6	<i>прожиточному минимуму пенсионера²</i>
номиналдык эмгек акынын орточо көлөмүнө карата	40,1	39,8	39,7	37,9	36,9	<i>среднему размеру номинальной заработной платы</i>

УРОВЕНЬ ЖИЗНИ НАСЕЛЕНИЯ

уландысы

продолжение

	2011	2012	2013	2014	2015	
Аныкталган бир айлык пенсиянын чыныгы өлчөмү, мурунку жылга карата пайыз менен	126,9	103,7	101,6	93,1	100,8	<i>Реальный размер назначенной месячной пенсии, в процентах к предыдущему году</i>
Социалдык фондко камсыздандыруу мүчө акылары:						<i>Страховые взносы в Социальный фонд:</i>
млн. сом	16209,0	18793,3	20449,1	22052,6	24099,1	<i>млн. сомов</i>
ИДПга карата пайыз менен	5,7	6,1	5,8	5,5	5,7	<i>в процентах к ВВП</i>
Пенсияларды төлөө чыгымдары:						<i>Расходы на выплату пенсий:</i>
млн. сом	19612,3	25323,6	28481,6	34614,8	36808,3	<i>млн. сомов</i>
ИДПга карата пайыз менен	6,9	8,2	8,1	8,6	8,7	<i>в процентах к ВВП</i>

¹ Социалдык фонддун, башка министрликтердин жана ведомстволордун пенсиялык органдарында эсепте тургандар.

¹ *Состоящих на учете в пенсионных органах Социального фонда и других министерств и ведомств.*

**17.7. ПЕНСИОНЕРЛЕРДИН САНЫ ЖАНА ПЕНСИЯЛЫК
КАМСЫЗДООНУН ТҮРЛӨРҮ БОЮНЧА АНЫКТАЛГАН
БИР АЙЛЫК ПЕНСИЯНЫН ОРТОЧО ӨЛЧӨМҮ¹**
(1-январга карата)

**ЧИСЛЕННОСТЬ ПЕНСИОНЕРОВ И СРЕДНИЙ РАЗМЕР НАЗНАЧЕННОЙ
МЕСЯЧНОЙ ПЕНСИИ ПО ВИДАМ ПЕНСИОННОГО ОБЕСПЕЧЕНИЯ¹**
(на 1 января)

	Пенсионерлердин саны, миң адам			Компенсациялык төлөөнү кошкондогу эсептелген бир айлык пенсиянын орточо өлчөмү, сом		
	<i>Численность пенсионеров, тыс. человек</i>			<i>Средний размер назначенной месячной пенсии с учетом компенсационных выплат, сомов</i>		
	2014	2015	2016	2014	2015	2016
Бардык пенсионерлер <i>Все пенсионеры</i>	625	634	647	4507,6	4710,4	4895,8
анын ичинен пенсия алуучулар: <i>из них получающие пенсии:</i>						
карылыгы боюнча по старости	441	450	462	4815,5	4942,2	5052,1
майыптыгы боюнча по инвалидности	105	108	112	3515,4	3639,8	3539,8
багуучусунан айрылгандыгы боюнча (ар бир эмгекке жарамсыз үй бүлө мүчөсүнө) по случаю потери кормильца (на каждого нетрудоспособного члена семьи)	79	76	73	2060,6	3213,7	3113,3

¹ Социалдык фонддун, башка министрликтердин жана ведомстволордун пенсиялык органдарында эсепте тургандар.

¹ *Состоящих на учете в пенсионных органах Социального фонда и других министерств и ведомств.*

17.8. СОЦИАЛДЫК КАМСЫЗДООНУН ТҮРЛӨРҮ БОЮНЧА
БИР АЙЛЫК МАМЛЕКЕТТИК ЖӨЛӨКПУЛ АЛУУЧУЛАРДЫН
САНЫ ЖАНА ОРТОЧО ӨЛЧӨМҮ
(1-январга карата)

ЧИСЛЕННОСТЬ ПОЛУЧАТЕЛЕЙ И СРЕДНИЙ РАЗМЕР ГОСУДАРСТВЕННОГО
МЕСЯЧНОГО ПОСОБИЯ ПО ВИДАМ СОЦИАЛЬНОГО ОБЕСПЕЧЕНИЯ
(на 1 января)

	Алуучулардын саны ¹ , миң адам <i>Численность получа- телей¹, тыс. человек</i>			Эсептелген бир айлык жөлөк- пулдун орточо өлчөмү, сом <i>Средний размер назначенного месячного пособия, сомов</i>		
	2014	2015	2016	2014	2015	2016
Бардык алуучулар <i>Все получатели</i>	411	388	384	816,8	901,2	1040,9
анын ичинен жө- лөкпул алуучулар: <i>из них получающие пособие:</i>						
ай сайын бир жолу берилүүчү жөлөкпул <i>единое ежемесячное пособие</i>	336	311	304	487,4	553,7	653,1
социалдык жөлөкпул <i>социальное пособие</i>	75	77	80	2405,7	2403,3	2408,4
анын ичинен: <i>из них:</i>						
бала кезинен майыптар <i>инвалиды с детства</i>	26	27	28	2345,0	2336,0	2455,3
18 жашка чейинки майып балдар <i>дети-инвалиды до 18 лет</i>	27	27	28	3000,0	3000,0	3000,0
жалпы оорудан майып болгондор <i>инвалиды от общего заболевания</i>	6	6	6	1428,2	1426,1	1426,4

КАЛКТЫН ЖАШОО ДЕНГЭЭЛИ

уландысы

продолжение

	Алуучулардын саны ¹ , миң адам <i>Численность получателей¹, тыс. человек</i>			Эсептелген бир айлык жөлөк- пулдун орточо өлчөмү, сом <i>Средний размер назначенного месячного пособия, сомов</i>		
	2014	2015	2016	2014	2015	2016
багуучусунан айрыл- гандыгы боюнча (ар бир эмгекке жарамсыз үй бүлө мүчөсүнө) <i>по случаю потери кормильца (на каж- дого нетрудоспособ- ного члена семьи)</i>	14	15	16	1500,0	1500,0	1500,0

¹ Калкты социалдык жактан коргоо органдарында эсепте тургандар.

¹ Состоящих на учете в органах социальной защиты населения.

17.9. КОММЕРЦИЯЛЫК БАНКТАРДЫН МЕКЕМЕЛЕРИНДЕГИ
КАЛКТЫН САЛЫМДАРЫ
(жылдын аягына карата)

ВКЛАДЫ НАСЕЛЕНИЯ В УЧРЕЖДЕНИЯХ КОММЕРЧЕСКИХ БАНКОВ
(на конец года)

	2011	2012	2013	2014	2015	
Банктардын фили- алдарынын саны	260	284	294	299	330	<i>Число филиалов банков</i>
Салымдардын саны, миң	672,4	924,3	1210,8	1588,6	1884,1	<i>Число вкладов, тыс.</i>
Салымдардын суммасы, млн. сом	16294,1	22006,3	31094,2	37042,9	51567,7	<i>Сумма вкладов, млн. сомов</i>
Салымдын орточо өлчөмү, сом	24232,1	23807,6	25681,5	23317,8	27370,6	<i>Средний размер вклада, сомов</i>
Калктын адам башына эсептеген- деги салымдын орточо өлчөмү, сом	2954,7	3924,4	5436,1	6347,5	8656,2	<i>Средний размер вклада в расче- те на душу населения, сомов</i>

Калктын турак жай шарттары
Жилищные условия населения

17.10. ТУРАК ЖАЙ ФОНДУ

(турак жайлардын жалпы аянты; жылдын аягына карата)

ЖИЛИЩНЫЙ ФОНД

(общая площадь жилищ; на конец года)

	2011	2012	2013	2014	2015	
Бүт турак жай фонду:						<i>Весь жилищный фонд:</i>
бардыгы, миң м ²	80582	83650	73727	73953	78508	<i>всего, тыс. м²</i>
орточо эсеп менен бир туруучуга, м ²	14,5	14,8	12,8	12,5	13,0	<i>в среднем на одного жителя, м²</i>

17.11. ТУРАК ЖАЙЛАРДЫ ЖАРАНДАРГА ПАЙДАЛАНУУГА БЕРҮҮ

ПРЕДОСТАВЛЕНИЕ ЖИЛЬЯ ГРАЖДНАМ

	2011	2012	2013	2014	2015	
Жашоо шарттарын жакшырткан үй бүлөлөрдүн саны (жалгыз бойлор кошо):						<i>Число семей (включая одиночек), улучшивших жилищные условия:</i>
миң	0,4	0,6	0,3	0,3	0,0	<i>тысяч</i>
турак жай алууда кезекте турган үйбүлөлөрдүн санына пайыз менен	2,9	5,0	2,3	1,9	0,2	<i>в процентах от числа семей, состоявших на учете на получение жилья</i>
Жылдын аягына карата турак жай алуунун кезегинде турган үй бүлөлөрдүн саны (жалгыз бойлор кошо):						<i>Число семей (включая одиночек), состоявших на учете на получение жилья на конец года:</i>
миң	13,2	14,5	16,2	17,2	17,9	<i>тысяч</i>
үй бүлөлөрдүн (жалгыз бойлор кошо) жалпы санына пайыз менен	1,1	1,3	1,5	1,5	1,6	<i>в процентах от общего числа семей (включая одиночек)</i>

18. ИЛИМИЙ ДАРАМЕТ НАУЧНЫЙ ПОТЕНЦИАЛ

Илимий-техникалык иштердин көлөмүнө илимий изилдөөлөр (илимий-изилдөө иштери) жана иштеп чыгуулар, ошондой эле илимий-техникалык тейлөөлөр кирет.

Илимий изилдөөлөргө жана иштеп чыгууларга жаңы илимий билимдерди алууга жана алардын иш жүзүндө аткарылышына багытталган иштер кирет. Алар илимдин бардык тармактарындагы негиздүү, колдонмо изилдөөлөрүн камтыйт.

Негиздүү изилдөөлөргө бул билимдердин пайдаланылышына байланыштуу кандайдыр бир анык максатты көздөбөстөн жаңы билимдерди алууга багытталган эксперименталдык же теориялык изилдөөлөр кирет.

Колдонмо изилдөөлөр техникалык жаңы табылгаларды иш жүзүндө пайдалануу максатында жаңы билимдерди алууга багытталган.

Иштеп чыгуулар - жаңы материалдардын, продуктулардын, түзүлүштөрдүн, технологиялык процесстердин тажрыйбалык-конструкторлук жана долбоорлук-технологиялык иштери.

Изилдөөчү адистердин санына илимий-изилдөө иштерин жана иштеп чыгууларды профессионал катары жүргүзүүчү адистер кирет. Бул категорияга изилдөө процесстерине түздөн-түз жетекчилик кылуучу администрациялык башкаруу персоналы, ошондой эле илимий-изилдөө иштерин жүргүзүүгө катышкан аспиранттар да кирет.

Техник-адистерге эреже катары, изилдөөчүлөрдүн жетекчилиги астында иштеген техникалык милдеттерди аткарып, илимий изилдөөлөрдү жана иштеп чыгуулар-

В объем научно-технических работ включаются научные исследования (научно-исследовательские работы) и разработки, а также научно-технические услуги.

К научным исследованиям и разработкам относятся работы, направленные на получение новых научных знаний и определение путей их практического применения. Они включают фундаментальные и прикладные исследования во всех областях науки.

К фундаментальным исследованиям относятся экспериментальные или теоретические исследования, направленные на получение новых знаний без какой-либо конкретной цели, связанной с использованием этих знаний.

Прикладные исследования направлены на получение новых знаний с целью практического их использования для разработки технических нововведений.

Разработки - опытно-конструкторские и проектно-технологические работы, обеспечивающие создание новых материалов, продуктов, устройств, технологических процессов.

В численность специалистов-исследователей включаются специалисты, профессионально занимающиеся научными исследованиями и разработками. В эту категорию включается административно-управленческий персонал, осуществляющий непосредственное руководство исследовательским процессом, а также аспиранты, непосредственно участвующие в проведении научно-исследовательских работ.

К специалистам-техникам относятся работники, которые участвуют в проведении научных исследований и разработок, выполняя технические функции, как правило, под руковод-

ды жүргүзүүгө катышкан кызматчылар кирет.

Кошумча персоналдарга илимий-изилдөө иштерине жана тейлөөлөргө байланыштуу кошумча милдеттерди аткаруучу кызматчылар кирет.

Жогорку кесиптик билим берүүнүн билим берүүчү уюмдары окуу-педагогикалык иштер менен бирге илимий-изилдөө жана иштеп чыгуу иштерине катышкан **илимий-педагогикалык кызматкерлер** жөнүндө маалыматтарды беришет. Бул кызматкерлер илимий-изилдөө иштеринин бөлүмдөрүнүн штаттарына кирбейт, бирок жогорку кесиптик билим берүүнүн билим берүүчү уюмдары кафедраларында илимий иштердин бекитилген планы боюнча же келишимдик негизде илимий-изилдөө иштерин алып барышат.

ством исследователей.

К вспомогательному персоналу относятся работники, выполняющие вспомогательные функции, связанные с проведением научно-технических работ и услуг.

Образовательные организации высшего профессионального образования представляют данные о научно-педагогических работниках, выполняющих наряду с научно-педагогической деятельностью научные исследования и разработки. Эти работники не состоят в штате научно-исследовательских подразделений, но ведут научно-технические работы на кафедрах образовательных организаций высшего профессионального образования по утвержденному плану научных работ или на основе договоров.

18.1. ИЛИМИЙ-ТЕХНИКАЛЫК ИШТЕРДИН КӨЛӨМҮ¹

(миллион сом)

ОБЪЕМ НАУЧНО-ТЕХНИЧЕСКИХ РАБОТ¹

(миллионов сомов)

	2011	2012	2013	2014	2015		
Иштердин наркы - бардыгы							
Стоимость работ - всего							
Бардык илимий-техникалык иштер алардын ичинен:	406,9	474,8	485,4	463,7	473,9	<i>Все научно-технические работы из них:</i>	
илимий-изилдөө иштери анын ичинде	222,5	298,0	315,2	424,3	426,8		<i>научно-исследовательские работы в том числе</i>
фундаменталдуу иштеп чыгуулар анын ичинде:	83,2	70,6	97,6	208,6	208,4		<i>фундаментальные разработки в том числе:</i>
долбоорлук-конструктордук жана технологиялык иштер	136,6	146,7	142,0	21,9	31,7	<i>проектно-конструкторские и технологические работы</i>	
	128,1	145,4	138,0	21,6	25,1		

ИЛИМИЙ ПОТЕНЦИАЛ

уландысы						продолжение
	2011	2012	2013	2014	2015	
буюмдардын (продукциялардын) тажрыйбалык үлгүлөрүн (партияларын) даярдоо	6,4	1,0	1,9	0,1	4,0	изготовление опытных образцов (партий) изделий (продукции)
курулуш үчүн долбоорлук иштер	2,1	0,3	2,2	0,2	2,6	проектные работы для строительства
илимий-техникалык тейлөөлөр	47,8	30,1	28,1	17,5	15,4	научно-технические услуги
анын ичинде өз күчтөрү менен аткарылганы в том числе выполнено собственными силами						
Бардык илимий-техникалык иштер алардын ичинен:	370,4	455,6	415,6	447,8	460,6	Все научно-технические работы из них:
илимий-изилдөө иштери	191,2	281,2	254,1	413,1	415,4	научно-исследовательские работы
анын ичинде фундаменталдуу иштеп чыгуулар	71,0	64,1	90,7	196,3	208,4	в том числе фундаментальные разработки
анын ичинде: долбоорлук-конструктордук жана технологиялык иштер	131,4	144,3	139,5	17,8	29,8	в том числе: проектно-конструкторские и технологические работы
буюмдардын (продукциялардын) тажрыйбалык үлгүлөрүн (партияларын) даярдоо	126,0	143,2	137,0	17,7	25,0	изготовление опытных образцов (партий) изделий (продукции)
курулуш үчүн долбоорлук иштер	3,3	1,0	1,9	0,1	4,0	проектные работы для строительства
илимий-техникалык тейлөөлөр	2,1	0,1	0,6	0,0	0,9	научно-технические услуги
	47,8	30,1	22,0	16,9	15,4	

¹ Учурдагы баа менен.

¹ В действующих ценах.

18.2. ИЛИМИЙ ИЗИЛДӨӨЛӨРДҮ ЖАНА ИШТЕП ЧЫГУУЛАРДЫ
АТКАРГАН КЫЗМАТКЕРЛЕРДИН САНЫ

(жылдын аягына карата; адам)

ЧИСЛЕННОСТЬ РАБОТНИКОВ, ВЫПОЛНЯВШИХ НАУЧНЫЕ
ИССЛЕДОВАНИЯ И РАЗРАБОТКИ

(на конец года; человек)

	2011	2012	2013	2014	2015	
Илимий изилдөөлөрдү жана иштеп чыгууларды (көп жерде иштегендер кирбейт) аткарган кызматкерлердин саны	3333	3264	4241	4242	4557	Численность работников, выполнявших научные исследования и разработки (без совместителей)
анын ичинде:						в том числе:
изилдөөчү адистер	2224	2349	3063	3013	3441	специалисты-исследователи
техниктер	266	248	341	388	314	техники
жардамчы персонал	411	369	422	409	403	вспомогательный персонал
башкалар	432	298	415	432	399	прочие
Иштеген жалпы кызматкерлердин ичинен окумуштуулук даражалары барлары						Из общей численности работников имеют ученую степень:
илимдин докторлору	360	292	363	346	393	доктора наук
илимдин кандидаттары	762	700	1015	971	1102	кандидата наук
Педагогикалык ишмердик менен катар илимий изилдөөлөрдү жана иштеп чыгууларды аткарган илимий педагогикалык кызматкерлердин саны	2026	2104	1107	928	1233	Численность научно-педагогических работников, выполнявших научные исследования и разработки наряду с педагогической деятельностью
алардын ичинен окумуштуулук даражалары барлары:						из них имеют ученую степень:
илимдин докторлору	183	241	122	100	147	доктора наук
илимдин кандидаттары	725	696	370	304	400	кандидата наук

18.3. ОКУТУУНУН ТҮРЛӨРҮ БОЮНЧА АСПИРАНТТАРДЫН
САНЫ ЖАНА БҮТКӨНДӨРҮ

(адам)

ЧИСЛЕННОСТЬ И ВЫПУСК АСПИРАНТОВ
ПО ВИДАМ ОБУЧЕНИЯ

(человек)

	2011	2012	2013	2014	2015	
Бардык аспирант-тар (жылдын аягына карата) анын ичинде окугандар:	2428	2394	2157	2082	2008	Всего аспирантов (на конец года)
иштен бошотулуп	1017	967	840	780	744	в том числе обучавшихся:
иштен бошотулбай	1411	1427	1317	1302	1264	с отрывом от производства
илимий мекемелерде окугандар анын ичинде окугандар:	289	249	263	283	319	без отрыва от производства
иштен бошотулуп	156	137	145	161	168	в научных учреждениях
иштен бошотулбай	133	112	118	122	151	в том числе обучавшихся:
жогорку кесиптик-билим берүүнүн билим берүүчү уюмдарында окугандар анын ичинде окугандар:	2139	2145	1894	1799	1689	с отрывом от производства
иштен бошотулуп	861	830	695	619	576	без отрыва от производства
иштен бошотулбай	1278	1315	1199	1180	1113	в образовательных организациях высшего профессионального образования
Бир жылда бүтүрүлгөн бардык аспиранттар	499	556	622	572	565	в том числе обучавшихся:
илимий мекемелерде бүтүрүлгөндөр анын ичинде окугандар:	48	75	79	65	55	с отрывом от производства
иштен бошотулуп	14	35	43	33	35	без отрыва от производства
						Всего выпущено аспирантов за год
						научными учреждениями
						в том числе обучавшихся:
						с отрывом от производства

уландысы

продолжение

	2011	2012	2013	2014	2015	
иштен бошотулбай жогорку кесиптик- билим берүүнүн билим берүүчү ую- мдарында анын ичинде окугандар:	34	40	36	32	20	без отрыва от производства образовательными организациями высшего профессио- нального образования в том числе
иштен бошотулганы	451	481	543	507	510	обучавшихся:
иштен бошотулбаганы	227	263	257	225	162	с отрывом от производства
Бүткөндөрдүн ичи- нен диссертация жактагандар	224	218	286	282	348	без отрыва от производства
	25	28	45	44	9	Из общего выпуска защитили диссертацию

18.4. ИЛИМДИН ТАРМАКТАРЫ БОЮНЧА АСПИРАНТТАРДЫН САНЫ
(жылдын аягына карата, адам)

ЧИСЛЕННОСТЬ АСПИРАНТОВ ПО ОТРАСЛЯМ НАУК
(на конец года; человек)

	2011	2012	2013	2014	2015	
Бардыгы	2428	2394	2157	2082	2008	Всего
анын ичинде илимдин тармак- тары боюнча:						в том числе по отраслям наук:
физика- математика	307	112	92	134	106	физико- математическим
химия	36	39	34	22	14	химическим
биология	55	73	69	103	68	биологическим
геология- минералогия	69	107	92	50	55	геолого- минералогическим
техникалык	305	343	294	272	266	техническим
айыл чарба	32	34	52	32	32	сельскохозяйственным
тарых	92	115	100	109	74	историческим
экономика	353	386	346	287	277	экономическим
философия	77	62	44	37	45	философским
филология	321	379	284	219	219	филологическим

ИЛИМИЙ ПОТЕНЦИАЛ

уландысы	2011	2012	2013	2014	2015	<i>продолжение</i>
география	2	1	7	4	4	<i>географическим</i>
юримдикалык	184	203	200	222	244	<i>юримдикеским</i>
педагогика	219	199	182	166	133	<i>педагогическим</i>
медицина	151	143	183	201	264	<i>медицинским</i>
фармацевтика	7	-	-	-	-	<i>фармацевтическим</i>
ветеринария	10	5	30	3	2	<i>ветеринарным</i>
искусство таануу	22	27	26	29	27	<i>искусствоведению</i>
архитектура	7	12	5	1	-	<i>архитектуре</i>
психология	47	51	25	18	27	<i>психологическим</i>
социология	20	20	21	24	28	<i>социологическим</i>
саясий	86	74	67	86	72	<i>политическим</i>
культуроология	9	9	1	5	4	<i>культуроологии</i>
башка илимдер	1	-	3	58	47	<i>другие науки</i>

**18.5. ИЛИМДИН ТАРМАКТАРЫ БОЮНЧА АСПИРАНТТАРДЫ
БҮТҮРҮП ЧЫГАРУУ**

(адам)

ВЫПУСК АСПИРАНТОВ ПО ОТРАСЛЯМ НАУК

(человек)

	2011	2012	2013	2014	2015	
Бардыгы	499	556	622	572	565	<i>Всего</i>
анын ичинде илимдин тармак- тары боюнча:						<i>в том числе по отраслям наук:</i>
физика- математика	54	41	29	17	14	<i>физико- математическим</i>
химия	17	10	7	7	8	<i>химическим</i>
биология	15	16	20	24	14	<i>биологическим</i>
геология- минералогия	15	41	48	18	15	<i>геолого- минералогическим</i>
техникалык	52	66	78	55	64	<i>техническим</i>
айыл чарба	3	10	5	16	7	<i>сельскохозяйственным</i>

НАУЧНЫЙ ПОТЕНЦИАЛ

<i>уландысы</i>	2011	2012	2013	2014	2015	<i>продолжение</i>
тарых	27	14	29	29	28	<i>историческим</i>
экономика	72	65	102	100	82	<i>экономическим</i>
философия	22	26	21	15	12	<i>философским</i>
филология	65	95	85	95	85	<i>филологическим</i>
география	-	2	-	3	-	<i>географическим</i>
юрикалык	43	38	64	32	52	<i>юридическим</i>
педагогика	37	36	51	63	60	<i>педагогическим</i>
медицина	31	43	31	37	45	<i>медицинским</i>
ветеринария	1	-	5	2	-	<i>ветеринарным</i>
фармацевтика	1	-	-	-	-	<i>фармацевтическим</i>
искусство таануу	-	12	8	12	11	<i>искусствоведению</i>
архитектура	3	5	1	3	2	<i>архитектуре</i>
психология	11	8	10	10	11	<i>психологическим</i>
социология	2	10	7	5	9	<i>социологическим</i>
саясий	16	18	20	15	23	<i>политическим</i>
культурология	7	-	-	-	2	<i>культурологии</i>
башка илимдер	-	-	1	14	21	<i>другие науки</i>

18.6. ДОКТОРАНТУРА ИШМЕРДИКТЕРИНИН
НЕГИЗГИ КӨРСӨТКҮЧТӨРҮ
(адам)

ОСНОВНЫЕ ПОКАЗАТЕЛИ ДЕЯТЕЛЬНОСТИ ДОКТОРАНТУРЫ
(человек)

	Бардыгы		анын ичинде - в том числе				
			илимий-изилдөө институту		жогорку кесиптик билим берүүнүн билим берүүчү уюмдары		
	2014	2015	2014	2015	2014	2015	
Докторант-тардын саны	166	164	39	35	127	129	Численность докторантов
Докторантурага кабыл алынган	65	37	8	8	57	29	Прием в докторантуру
Докторантураны бүтүргөндөр	25	28	-	1	25	27	Выпуск из докторантуры
алардын ичинен диссертация жактагандар	2	2	-	-	2	2	из них с защитой диссертации

19. БИЛИМ БЕРҮҮ ОБРАЗОВАНИЕ

Мектепке чейинки билим берүүчү уюмдар - 6 айдан 7 жашка чейинки курактагы балдарга мектепке чейинки тарбия берүүнүн жана окутуунун жалпы билим берүүчү программаларын ишке ашырган билим берүүчү уюм.

Мектепке чейинки уюмдар өз багытына жараша бөлүнөт: ясли, ясли-бала бакча, бала бакча, мектеп-бала бакча.

Жалпы билим берүүчү уюмдар жалпы баштапкы, жалпы негизги, жалпы орто (толук) билимдин жалпы билим берүү программаларын иш жүзүнө ашырат жана баштапкы, негизги, орто (толук) жалпы билим берүүчү, анын ичинде тереңдетүү менен айрым предметтерди окутуучу уюмдар, ошондой эле лицейлер жана гимназиялар.

Башталгыч кесиптик билим берүүнүн билим берүүчү уюмдары - негизги жана жалпы орто билимдин базасында коомго пайда алып келген ишмердиктин башкы багыттары боюнча классификацияланган эмгектин кызматкерлерин даярдоону, адистигин жогорулатууну жана кайра окутууну камтыган программаларды ишке ашырган уюмдар.

Орто кесиптик билим берүүнүн билим берүүчү уюмдары - негизги, жалпы орто же баштапкы кесиптик билимдин базасында, белгиленген адистик боюнча кесиптик билимди, көнүгүүнү жана ыкманы өздөштүрүүнү камсыз кылган, орто кесиптик билим берүүнүн кесиптик билим берүүчү программаларын ишке ашырган уюмдар.

Дошкольные образовательные организации - образовательная организация, реализующая общеобразовательные программы дошкольного воспитания и обучения детей в возрасте от 6 месяцев до 7 лет.

В соответствии с направленностью дошкольные организации делятся на ясли, ясли-детский сад, детский сад, школа-детский сад.

Общеобразовательные организации реализуют общеобразовательные программы начального общего, основного общего, среднего (полного) общего образования и подразделяются на начальные, основные, средние (полные) общеобразовательные организации, в том числе с углубленным изучением отдельных предметов, а также лицеи и гимназии.

Образовательные организации начального профессионального образования - организации, реализующие программы, включающие подготовку, повышение квалификации и переподготовку работников квалифицированного труда по основным направлениям общественно-полезной деятельности на базе основного или среднего общего образования.

Образовательные организации среднего профессионального образования - организации, реализующие профессиональные образовательные программы среднего профессионального образования, обеспечивающие приобретение профессиональных знаний, умений и навыков по определенной специальности на базе основного, среднего общего или начального профессионального образования.

Жогорку кесиптик билим берүүнүн билим берүүчү уюмдары - жалпы орто, орто кесиптик жана жогорку кесиптик билимдин базасында, жогорку билим алуу, ошондой эле бакалавр, адис жана магистрди даярдоо максатында жогорку кесиптик билим берүүнүн кесиптик билим берүүчү программаларын ишке ашырган уюмдар.

Менчик жогорку кесиптик билим берүүнүн билим берүүчү уюмдарын ичинде мамлекеттик уруксаттамасы бар билим берүүчү уюмдар эсепке алынган.

Күндүзгү жалпы билим берүүчү уюмдардын окуучуларына башталгыч, негизги жана орто (толук) жалпы билим берүүчү уюмдарда, ошондой эле акылы кем же оорулуу балдар үчүн уюмдарда окутулган адамдар кирет.

Жогорку жана орто кесиптик билим берүүчү уюмдарындагы студенттердин жалпы санына Кыргыз Республикасында окушкан чет өлкөлүк жарандар киргизилди.

***Образовательные организации высшего профессионального образования** - организации, реализующие профессиональные образовательные программы высшего профессионального образования, с целью получения высшего образования, а также подготовку бакалавров, специалистов и магистров на базе среднего общего, среднего профессионального и высшего профессионального образования.*

В числе частных образовательных организаций высшего профессионального образования учтены образовательные организации, имеющие государственную лицензию.

К учащимся дневных общеобразовательных организаций отнесены лица, обучающиеся в начальных, основных и средних (полных) общеобразовательных организациях, а также учащиеся образовательных организаций для детей с недостатками умственного или физического развития.

В общую численность студентов образовательных организаций высшего и среднего профессионального образования включены иностранные граждане, обучающиеся в Кыргызской Республике.

19.1. МЕКТЕПКЕ ЧЕЙИНКИ УЮМДАРДЫН ИШМЕРДИКТЕРИНИН
НЕГИЗГИ КӨРСӨТКҮЧТӨРҮ
(жылдын аягына карата)

ОСНОВНЫЕ ПОКАЗАТЕЛИ ДЕЯТЕЛЬНОСТИ ДОШКОЛЬНЫХ ОРГАНИЗАЦИЙ
(на конец года)

	2011	2012	2013	2014	2015	
Мектепке чейинки уюмдардын саны, бирдик	741	819	927	1062	1186	Число дошкольных организаций, единиц
анын ичинде:						в том числе:
ясли	18	36	59	123	135	ясли
ясли-бала бакча	329	347	374	457	524	ясли-сады
бала бакча	387	428	487	474	519	детские сады
мектеп-бала бакча	7	8	7	8	8	школы-детсады
Мектепке чейинки уюмдардагы балдардын саны - бардыгы, миң адам	98,7	115,8	132,5	152,2	161,4	Численность детей в дошкольных организациях - всего, тыс. человек
анын ичинде:						в том числе:
ясли	1,3	2,4	4,0	13,4	12,9	ясли
ясли-бала бакча	58,8	67,8	74,3	82,8	87,7	ясли-сады
бала бакча	37,1	43,5	52,3	54,6	59,2	детские сады
мектеп-бала бакча	1,5	2,0	1,8	1,5	1,6	школы-детсады
Тарбиялоочулардын саны, миң адам	3,6	4,1	4,5	5,1	5,7	Численность воспитателей, тыс. человек
Орундардын саны - бардыгы, миң	88,3	100,8	111,8	114,1	126,2	Число мест - всего, тыс.
100 орунга эсептегенде балдардын саны	112	115	118	133	128	Численность детей в расчете на 100 мест

19.2. ЖАЛПЫ БИЛИМ БЕРҮҮЧҮ УЮМДАР
(окуу жылынын башына карата)

ОБЩЕОБРАЗОВАТЕЛЬНЫЕ ОРГАНИЗАЦИИ
(на начало учебного года)

	2011/ 2012	2012/ 2013	2013/ 2014	2014/ 2015	2015/ 2016	
Жалпы билим берүүчү уюмдардын саны - бардыгы	2237	2224	2216	2209	2222	Число общеобразовательных организаций - всего
анын ичинде:						<i>в том числе:</i>
күндүзгү	2204	2201	2207	2205	2218	<i>дневные</i>
анын ичинен:						<i>из них:</i>
мамлекеттик	2144	2136	2141	2133	2146	<i>государственные</i>
жеке менчик	60	65	66	72	72	<i>частные</i>
мамлекеттик кечки (кезметтик)	33	23	9	4	4	<i>государственные вечерние (сменные)</i>

2015/2016 окуу жылдары 131 гимназия (139,4 миң окуучу) жана 65 лицей (35,8 миң окуучу) иштеген.

В 2015/2016 учебном году работала 131 гимназия (139,4 тыс. учащихся) и 65 лицеев (35,8 тыс. учащихся).

19.3. ЖАЛПЫ БИЛИМ БЕРҮҮЧҮ УЮМДАРДАГЫ
ОКУУЧУЛАРДЫН ЖАНА МУГАЛИМДЕРДИН САНЫ
(окуу жылынын башына карата; миң окуучу)

ЧИСЛЕННОСТЬ УЧАЩИХСЯ И УЧИТЕЛЕЙ
В ОБЩЕОБРАЗОВАТЕЛЬНЫХ ОРГАНИЗАЦИЯХ
(на начало учебного года; тыс. человек)

	2011/ 2012	2012/ 2013	2013/ 2014	2014/ 2015	2015/ 2016	
Жалпы билим берүүчү уюмдардагы окуучулардын саны - бардыгы	1021,6	1017,2	1029,7	1044,4	1092,0	Численность учащихся в общеобразовательных организациях - бардыгы
анын ичинде:						<i>в том числе:</i>
күндүзгү	1015,2	1012,3	1027,1	1043,6	1091,3	<i>в дневных</i>
анын ичинен:						<i>из них:</i>
мамлекеттик	1001,5	997,3	1010,1	1024,2	1071,8	<i>в государственных</i>

уландысы

продолжение

	2011/ 2012	2012/ 2013	2013/ 2014	2014/ 2015	2015/ 2016	
жеке менчик	13,7	15,0	17,0	19,4	19,5	в частных
мамлекеттик кечки (кезметтик) сырттан окугандар/ кошо	6,4	4,9	2,6	4,5	4,7	в государственных вечерних (смен- ных), включая обучавшихся заочно
Жалпы билим берүүчү уюмдар- дагы мугалимдер- дин саны - бардыгы	75,5	75,7	74,4	72,9	75,5	Численность учителей в общеобразова- тельных органи- зациях - всего
анын ичинде:						в том числе:
мамлекеттик	74,0	74,1	72,7	71,0	73,5	в государственных
жеке менчик	1,5	1,6	1,7	1,9	2,0	в частных

19.4. МАМЛЕКЕТТИК КҮНДҮЗГҮ ЖАЛПЫ БИЛИМ БЕРҮҮЧҮ
УЮМДАРДАГЫ ОКУУНУН КЕЗМЕТТҮҮЛҮГҮ

(окуу жылынын башына карата)

СМЕННОСТЬ ЗАНЯТИЙ В ДНЕВНЫХ ГОСУДАРСТВЕННЫХ
ОБЩЕОБРАЗОВАТЕЛЬНЫХ ОРГАНИЗАЦИЯХ

(на начало учебного года)

	2011/ 2012	2012/ 2013	2013/ 2014	2014/ 2015	2015/ 2016	
Бир кезметте окушкан жалпы билим берүүчү уюмдардын саны:						Число общеобразо- вательных орга- низаций, ведущих занятия в одну смену:
бардыгы	449	474	455	462	403	всего
жалпы билим берүүчү уюмдардын санына карата пайыз менен	20,4	21,5	20,6	20,9	18,2	в процентах от общего числа общеобра- зовательных организаций
эки-үч кезметте окугандар:						в две-три смены:
бардыгы	1695	1662	1686	1671	1743	всего

БИЛИМ БЕРҮҮ

уландысы						<i>продолжение</i>
	2011/ 2012	2012/ 2013	2013/ 2014	2014/ 2015	2015/ 2016	
жалпы билим берүүчү уюмдардын санына карата-пайыз менен	76,9	75,5	76,4	75,8	78,6	<i>в процентах от общего числа общеобразовательных организаций</i>
Окучулардын саны:						<i>Численность учащихся, занимавшихся:</i>
биринчи кезметте						<i>в первую смену</i>
миң адам	637	640	644	646	656	<i>тыс. человек</i>
жалпы окуучулардын санына пайыз менен	62,7	63,2	62,7	61,9	60,1	<i>в процентах от общей численности учащихся</i>
экинчи-үчүнчү сменада:						<i>во вторую и третью смены:</i>
миң адам	364	358	366	379	416	<i>тыс. человек</i>
жалпы окуучулардын санына пайыз менен	35,9	35,4	35,7	36,2	38,1	<i>в процентах от общей численности учащихся</i>

**19.5. ЖАЛПЫ БИЛИМ БЕРҮҮЧҮ УЮМДАР ТАРАБЫНАН
ОКУУЧУЛАРДЫ БҮТҮРҮП ЧЫГАРУУ**
(миң адам)

ВЫПУСК УЧАЩИХСЯ ОБЩЕОБРАЗОВАТЕЛЬНЫМИ ОРГАНИЗАЦИЯМИ
(тысяч человек)

	2011	2012	2013	2014	2015	
Жалпы билим берүүчү уюмдардын 9-классын бүтүргөн окуучулардын саны - бардыгы	101,2	95,6	92,5	92,2	91,9	<i>Численность учащихся, окончивших 9-й класс общеобразовательных организаций - всего</i>
анын ичинде:						<i>в том числе:</i>
күндүзгү	100,9	94,4	92,1	91,4	90,7	<i>дневные</i>
анын ичинен:						<i>из них:</i>
мамлекеттик	99,6	93,0	90,5	89,5	88,8	<i>государственные</i>
жеке менчик	1,3	1,4	1,6	1,9	1,9	<i>частные</i>

уландысы

продолжение

	2011	2012	2013	2014	2015	
мамлекеттик кечки (кезметтик)	0,3	1,2	0,4	0,8	1,2	государственные вечерние (сменные)
Жалпы билим берүүчү уюмдардын - 11 классын бүтүргөн окуучулардын саны - бардыгы	57,7	57,6	53,7	52,5	54,1	Численность учащихся, окончивших 11-й класс общеобразовательных организаций - всего
анын ичинде:						в том числе:
күндүзгү анын ичинен:	56,7	55,9	52,8	50,1	51,8	дневные из них:
мамлекеттик	55,6	54,8	51,7	48,8	50,4	государственные
жеке менчик	1,1	1,1	1,1	1,3	1,4	частные
мамлекеттик кечки (кезметтик)	1,0	1,7	0,9	2,4	2,3	государственные вечерние (сменные)

19.6. БАШТАЛГЫЧ КЕСИПТИК БИЛИМ БЕРҮҮНҮН БИЛИМ БЕРҮҮЧҮ УЮМДАРЫ

ОБРАЗОВАТЕЛЬНЫЕ ОРГАНИЗАЦИИ НАЧАЛЬНОГО ПРОФЕССИОНАЛЬНОГО ОБРАЗОВАНИЯ

	Уюмдардын саны (жылдын аягына карата) <i>Число организаций (на конец года)</i>	Алардагы окуучулар, миң адам <i>В них учащихся, тыс. человек</i>	Кабыл алынган окуучулар, миң адам <i>Принято учащихся, тыс. человек</i>	Окутулуп бүткөн жумушчулар (бүтүрүүчүлөр), миң адам <i>Подготовлено (выпущено) рабочих, тыс. человек</i>	
2011	109	31,0	29,5	28,1	2011
2012	110	31,0	26,4	25,4	2012
2013	111	29,4	28,7	27,5	2013
2014	101	28,5	28,1	25,5	2014
2015	101	28,8	29,1	25,7	2015
анын ичинде:					в том числе:

БИЛИМ БЕРҮҮ

уландысы

продолжение

	Уюмдардын саны (жылдын аягына карата) <i>Число организаций (на конец года)</i>	Алардагы окуучулар, миң адам <i>В них учащихся, тыс. человек</i>	Кабыл алынган окуучулар, миң адам <i>Принято учащихся, тыс. человек</i>	Окутулуп бүткөн жумушчулар (бүтүрүүчүлөр), миң адам <i>Подготовлено (выпущено) рабочих, тыс. человек</i>	
күндүзгү кесиптик уюмдары (окуу жайлары) анын ичинен:	94	24,5	15,7	13,1	<i>дневные профессиональные организации (училища) из них: отделения на базе среднего общего образования отделения на базе неполного общего образования группы, в которой молодежь не получает среднего образования профучилища при ГУИН МВД подготовка за счет средств учащихся подготовка по направлению службы занятости подготовка за счет средств предприятий специальные профилией (училища)</i>
орто жалпы билим берүүнүн базасындагы бөлүмдөр	-	8,8	8,8	7,5	
толук эмес жалпы билим берүүнүн база сындагы бөлүмдөр	-	14,8	6,3	4,7	
орто мектептин көлөмүндөгү билим алышпаган жаштар тобу	-	0,9	0,6	0,9	
ЮМдин ЖАББынын кесиптик окуу жайлары окуучулардын каражаттарынын эсебинен	6	1,1	1,3	1,1	
даярдоо	-	2,0	6,3	6,3	
иш менен камсыз кылуу кызматынын жиберүүсү боюнча даярдоо	-	0,3	4,2	4,2	
ишканалардын каражаттарынын эсебинен	-	0,2	1,0	0,8	
атайын кесиптик лицейлер (окуу жайлар)	1	0,7	0,5	0,3	

19.7. ОРТО КЕСИПТИК БИЛИМ БЕРҮҮНҮН
БИЛИМ БЕРҮҮЧҮ УЮМДАРЫ
(окуу жылынын башына карата)

ОБРАЗОВАТЕЛЬНЫЕ ОРГАНИЗАЦИИ СРЕДНЕГО
ПРОФЕССИОНАЛЬНОГО ОБРАЗОВАНИЯ
(на начало учебного года)

	2011/ 2012	2012/ 2013	2013/ 2014	2014/ 2015	2015/ 2016	
Билим берүүчү уюмдардын саны - бардыгы	126	132	131	129	130	Число образовательных организаций - всего
Студенттердин саны - бардыгы, миң адам	72,3	83,3	91,6	92,5	89,6	Численность студентов - всего, тыс. человек
Калктын 10 000ине туура келген студенттеринин саны	136	154	166	164	155	На 10 000 населения приходилось студентов
Жалпы студенттердин санынын ичинен - кыздар:						Из общей численности студентов - девушки:
миң адам	41,8	48,5	52,9	52,3	50,5	тыс. человек
жалпы санга пайыз менен	57,8	58,2	57,7	56,4	56,4	в процентах от общей численности
Студенттердин жалпы санынан төмөнкү бөлүмдөрдө окугандары:						Из общей численности студентов обучалось на отделениях:
күндүзгү	64,8	72,9	80,0	79,3	75,8	дневных
сырттан	7,5	10,4	11,6	13,2	13,8	заочных
Билим берүүчү уюмдарына кабыл алынгандардын саны, миң адам	29,2	33,8	32,0	31,6	31,8	Численность принятых в образовательные организации, тыс. человек
анын ичинде бөлүмдөргө:						в том числе на отделения:
күндүзгү	26,7	30,2	28,5	28,2	28,3	дневные
сырттан	2,5	3,6	3,5	3,4	3,5	заочные

уландысы

продолжение

	2011/ 2012	2012/ 2013	2013/ 2014	2014/ 2015	2015/ 2016	
Бүтүрүлгөн адистер ¹ :						<i>Выпущено специалистов¹:</i>
миң адам анын ичинде күндүзгү бөлүмдөрдө	15,5	16,4	17,9	23,0	27,1	<i>тыс. человек в том числе дневными отделениями</i>
калктын 10 000ине	30	31	33	40	47	<i>на 10 000 населения</i>
Окутуучулардын саны (штаттык персонал), адам	5590	6343	7230	7547	6725	<i>Численность преподавателей (штатный персонал), человек</i>

¹ Турушуна жараша, 2011, 2012, 2013 2014 жана 2015-жылдары.

¹ Соответственно, в 2011, 2012, 2013, 2014 и 2015гг.

19.8. Жогорку жана орто кесиптик билим берүүнүн жалпы билим берүүчү уюмдарынын студенттеринин саны (калктын 10 000ине)

Численность студентов образовательных организаций среднего и высшего профессионального образования (на 10 000 населения)

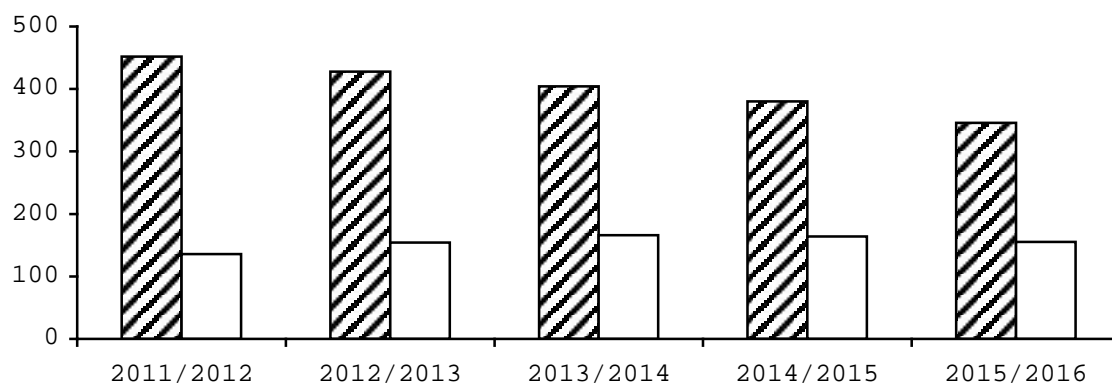

- Жогорку кесиптик билим берүүнүн билим берүүчү уюмдарынын студенттери
Студенты образовательных организаций высшего профессионального образования
- Орто кесиптик билим берүүнүн билим берүүчү уюмдарынын студенттери
Студенты образовательных организаций среднего профессионального образования

19.9. ЖОГОРКУ КЕСИПТИК БИЛИМ БЕРҮҮНҮН
БИЛИМ БЕРҮҮЧҮ УЮМДАРЫ
(окуу жылдын башына карата)

ОБРАЗОВАТЕЛЬНЫЕ ОРГАНИЗАЦИИ ВЫСШЕГО
ПРОФЕССИОНАЛЬНОГО ОБРАЗОВАНИЯ
(на начало учебного года)

	2011/ 2012	2012/ 2013	2013/ 2014	2014/ 2015	2015/ 2016	
Билим берүүчү уюмдардын саны - бардыгы	54	54	55	53	52	Число образовательных организаций - всего
анын ичинде:						<i>в том числе:</i>
мамлекеттик	33	33	34	34	34	<i>государственные</i>
жеке менчик	21	21	21	19	18	<i>частные</i>
Студенттердин саны - бардыгы, миң адам	239,2	231,6	223,2	214,4	199,5	Численность студентов - всего, тыс. человек
анын ичинде						<i>в том числе</i>
билим берүүчү уюмдары:						<i>в образовательных организациях:</i>
мамлекеттик	209,4	204,0	196,2	188,8	175,6	<i>государственных</i>
анын ичинен						<i>из них</i>
төмөнкү бөлүмдөр дө окугандар:						<i>обучалось на отделениях:</i>
күндүзгү	117,0	111,6	110,4	108,8	105,1	<i>дневных</i>
кечки	3,0	1,4	1,7	1,5	0,9	<i>вечерних</i>
сырттан	89,4	85,0	73,4	62,9	55,8	<i>заочных</i>
дистанциялык	-	6,0	10,7	15,7	13,8	<i>дистанционных</i>
жеке менчик	29,8	27,5	27,0	25,6	23,9	<i>частных</i>
анын ичинен						<i>из них</i>
бөлүмдөрдө окугандар:						<i>обучалось на отделениях:</i>
күндүзгү	14,8	14,2	14,3	13,9	14,3	<i>дневных</i>
кечки	0,6	0,1	0,0	0,4	0,6	<i>вечерних</i>
сырттан	14,4	12,0	10,5	9,0	7,1	<i>заочных</i>
дистанциялык	-	1,2	2,2	2,3	1,9	<i>дистанционных</i>
Калктын 10 000ине туура келген студенттеринин саны	452	428	404	380	346	На 10 000 населения приходилось студентов

БИЛИМ БЕРҮҮ

уландысы

продолжение

	2011/ 2012	2012/ 2013	2013/ 2014	2014/ 2015	2015/ 2016	
Жалпы студенттердин ичинен - кыздар:						<i>Из общей численности студентов - девушки:</i>
миң адам	129,2	126,2	121,3	117,4	106,7	<i>тыс. человек</i>
жалпы сандын ичинен пайыз менен	54,0	54,5	54,3	54,7	53,5	<i>в процентах от общей численности</i>
Профессорлук-окутуучулук персоналдын саны (штаттык персонал), адам	12830	12633	14059	13155	14233	<i>Численность профессорско-преподавательского персонала (штатный персонал), человек</i>

19.10. ЖОГОРКУ КЕСИПТИК БИЛИМ БЕРҮҮНҮН
БИЛИМ БЕРҮҮЧҮ УЮМДАРЫНА СТУДЕНТТЕРДИ КАБЫЛ АЛУУ ЖАНА
ЖОГОРКУ КЕСИПТИК БИЛИМИ БАР АДистерди БҮТҮРҮП ЧЫГАРУУ
(окуу жылдын башына карата)

ПРИЕМ СТУДЕНТОВ В ОБРАЗОВАТЕЛЬНЫЕ ОРГАНИЗАЦИИ ВЫСШЕГО
ПРОФЕССИОНАЛЬНОГО ОБРАЗОВАНИЯ И ВЫПУСК СПЕЦИАЛИСТОВ
С ВЫСШИМ ПРОФЕССИОНАЛЬНЫМ ОБРАЗОВАНИЕМ
(на начало учебного года)

	2011/ 2012	2012/ 2013	2013/ 2014	2014/ 2015	2015/ 2016	
Кабыл алынган студенттер - бардыгы, миң адам	51,8	33,1	35,4	31,8	29,8	<i>Принято студентов - всего, тыс. человек</i>
анын ичинде билим берүүчү уюмдарына:						<i>в том числе в образовательные организации:</i>
мамлекеттик	45,4	28,9	30,3	27,4	25,8	<i>государственные</i>
анын ичинен төмөнкү бөлүмдөргө:						<i>из них на отделения:</i>
күндүзгү	25,0	23,6	22,6	20,3	20,0	<i>дневные</i>
кечки	1,2	0,2	0,4	0,3	0,1	<i>вечерние</i>
сырттан	19,2	0,6	3,4	3,6	3,5	<i>заочные</i>
дистанциялык	-	4,5	3,9	3,2	2,2	<i>дистанционное</i>
жеке менчик	6,4	4,2	5,1	4,3	4,0	<i>частные</i>

ОБРАЗОВАНИЕ

уландысы

продолжение

	2011/ 2012	2012/ 2013	2013/ 2014	2014/ 2015	2015/ 2016	
анын ичинен төмөнкү бөлүмдөргө:						<i>из них на отделения:</i>
күндүзгү	3,8	3,5	4,0	3,3	3,3	<i>дневные</i>
кечки	0,0	0,0	0,0	0,0	0,0	<i>вечерние</i>
сырттан	2,6	0,3	0,4	0,3	0,3	<i>заочные</i>
дистанциялык	-	0,4	0,7	0,6	0,4	<i>дистанционное</i>
Адистерди бүтүрүп чыгаруу ¹ - бар- дыгы, миң адам	41,8	41,7	41,3	40,8	41,7	<i>Выпущено специалистов¹ - всего, тыс. человек</i>
анын ичинде билим берүүчү уюмдары:						<i>в том числе образовательны- ми организация- ми:</i>
мамлекеттик	37,4	37,5	36,7	36,3	37,2	<i>государственными</i>
анын ичинен күндүзгү бөлүмдөр	20,4	20,4	19,1	21,5	21,3	<i>из них дневными отделениями</i>
жеке менчик	4,4	4,2	4,6	4,5	4,5	<i>частными</i>
анын ичинен күндүзгү бөлүмдөр	2,1	2,2	2,4	2,2	2,2	<i>из них дневными отделениями</i>
Калктын 10 000ине эсептегенде адистерди бүтүрүп чыгаруу	79	78	76	70	73	<i>На 10 000 населения выпущено специалистов</i>

¹ Турушуна жараша, 2011, 2012, 2013, 2014 жана 2015-жылдары.

¹ Соответственно, в 2011, 2012, 2013, 2014 и 2015гг.

20. МАДАНИЯТ, ЭС АЛУУ ЖАНА ТУРИЗМ

КУЛЬТУРА, ОТДЫХ И ТУРИЗМ

Жалпыга ачык (элдик) китепканаларга жалпы калктын массалык адабиятка болгон талабын канааттандыруучу универсалдуу китеп фонду бар китепканалар киргизилет. Ишканалардын, мекемелердин, жогорку жана атайын орто окуу жайларынын, башка мекемелердин алдында да илимий, окуу, техникалык жана башка атайын китепканалары болот.

Театрлар боюнча көрсөткүчкө элдик, ышкыбоздук коллективдер боюнча малыматтар киргизилген жок.

Туризм - эс алуу, бош убакыт, спорт жана маданият, жаратылыш менен түздөн-түз байланышкан ишмердик.

Туристтик ишмердик - бул турсоператордук жана турагенттик ишмердик, ошондой эле саякатты уюштуруу боюнча да ишмердик.

Чет өлкөлүк жарандардын катарына башка, өзү туруктуу жашабаган өлкөгө 12 айдан ашпаган мөөнөткө туруктуу жашоодон башка бардык максат менен келишкен жарандар кирет.

Барып келүүлөргө өз өлкөсү болбогон, кандайдыр бир өлкөгө эс алуу, иш жана башка максаттар боюнча 12 айдан ашпаган мөөнөткө саякаттап келишкен адамдардын ишмердиги кирет.

Жайгаштыруунун адистештирилген каражаттары - көпчүлүк учурда табигый дарылоо факторлорун пайдалануунун негизинде калктын ден соолугун алдын алууну, эс алуу жана чындоону камсыз кылуучу стационардык дарылоо-профилактикалык жана саламаттыкты чындоочу мекемелер. Аларга санаториялык-курорттук жана эс алууну уюштуруучу мекемелер кирет.

Санаториялык-курорттук мекемелер санаториялардын, санатория - профи-

К числу общедоступных (публичных) библиотек отнесены библиотеки, имеющие универсальные книжные фонды и удовлетворяющие массовые запросы населения на литературу. При предприятиях, учреждениях, высших и средних специальных учебных заведениях, других учреждениях имеются также научные, учебные, технические и другие специальные библиотеки.

В показатели по театрам не включены данные по народным, любительским коллективам.

Туризм - деятельность, непосредственно связанная с отдыхом, досугом, спортом и общением с культурой и природой.

Под туристской деятельностью понимается турсоператорская и турагентская деятельность, а также иная деятельность по организации путешествий.

К числу иностранных граждан относятся лица, посещающие другую страну, не являющуюся страной их постоянного проживания, на срок, не превышающий 12 месяцев, с любой целью, кроме переезда на постоянное место жительства.

Поездки охватывают деятельность лиц, которые путешествуют в какую-либо страну, не являющуюся страной их обычного местожительства, на срок, не превышающий 12 месяцев, с целью отдыха, деловыми или прочими целями.

Специализированные средства размещения - стационарные лечебно-профилактические и оздоровительные учреждения, обеспечивающие профилактику и восстановительное лечение

лакториялардын, балдар санаторияларынын, дарылануу пансионаттарынын жана башкалардын ишмердигин камтыйт.

Эс алуу уюмдары - ден-соолугу жакшы адамдардын эс алуусуна ылайыкталган саламаттыкты чыңдоочу уюмдар. Аларга үйлөр, пансионаттар жана башка эс алуучу уюмдар, туристтик базалар, эс алуу базалары, ден соолукту чыңдоочу балдар комплекстери жана спорттук-ден соолукту чыңдоочу лагерлери тиешелүү.

Аларда жашоо тейлөөлөрү, тамактануу жана туристтик-экскурсиялык тейлөөлөр көрсөтүлөт.

Санаториялык-курорттук мекемелери жана эс алуу уюмдары эреже катары курорттордун, дарылоочу-саламаттыкты сактоочу жерлердин чегинде, шаардын тегерегинде жайгашкан.

Мейманканалар - келүүчүлөргө убактылуу жашай турган орун берүүчү ишканалар.

и отдых населения, главным образом, на основе использования целебных свойств природных лечебных факторов. К ним относятся санаторно-курортные учреждения и организации отдыха.

Санаторно-курортные учреждения включают: деятельность санаториев, санаториев-профилакториев, детских санаториев, пансионатов с лечением и другие.

Организации отдыха - оздоровительные организации, предназначенные для отдыха практически здоровых людей. К ним относятся дома, пансионаты и другие организации отдыха, туристические базы, базы отдыха, детские оздоровительные комплексы и спортивно-оздоровительные лагеря.

В них предоставляются услуги проживания, питания и туристско-экскурсионные услуги.

Санаторно-курортные учреждения и организации отдыха расположены, как правило, в пределах курортов, лечебно-оздоровительных местностей, в пригородных зонах.

Гостиницы - предприятия, которые предоставляют помещения для временного проживания приезжающих.

20.1. КИТЕПКАНАЛАР
(жылдын аягына карата)

БИБЛИОТЕКИ
(на конец года)

	2011	2012	2013	2014	2015	
Китепканалардын саны	1055	1056	1061	1061	1059	<i>Число библиотек</i>
шаарларда жана шаарчаларда	133	133	133	127	130	<i>в городах и поселках городского типа</i>
айыл жерлеринде	922	923	928	934	929	<i>в сельской местности</i>
Китептердин жана журналдардын саны, миң нуска	19139,4	19125,8	19112,3	19120,5	19117,2	<i>Число книг и журналов, тыс. экз.</i>
шаарларда жана шаарчаларда	11304,0	11375,0	11340,5	11420,9	11470,9	<i>в городах и поселках городского типа</i>
айыл жерлеринде	7835,4	7750,8	7771,8	7699,6	7646,3	<i>в сельской местности</i>
Калктын 100 адамына алгандагы китептердин жана журналдардын саны, нуска	361	354	346	346,3	336,9	<i>Число книг и журналов на 100 человек населения, экз.</i>
шаарларда жана шаарчаларда	608	606	590	594,4	571,4	<i>в городах и поселках городского типа</i>
айыл жерлеринде	228	220	216	213,8	203,5	<i>в сельской местности</i>

20.2. ПРОФЕССИОНАЛДЫК ТЕАТРЛАР

(жылдын аягына карата)

ПРОФЕССИОНАЛЬНЫЕ ТЕАТРЫ

(на конец года)

	2011	2012	2013	2014	2015	
Профессионалдык театрлардын саны - бардыгы	23	22	20	20	20	Число профессиональных театров - всего
балдар театрлары жана жаш көрүүчүлөр театрлары	1	1	1	1	1	детские театры и театры юного зрителя
куурчак театрлары	2	2	2	2	2	кукольные театры
Көрүү залдарындагы орундар	8009	7896	7653	7653	7847	Число мест в зрительных залах
Өткөрүлгөн иш чаралардын (оюн, концерт, чыгармачыл кече ж.б.) саны	1368	1561	1364	1485	1339	Число проведенных мероприятий (спектаклей, концертов, творческих вечеров и т.п.)
Көрүүчүлөрдүн саны: бардыгы, миң адам	172	355	273	230	153	Численность зрителей: всего, тыс. человек
калктын 1000ине	33	66	49	41,2	26,8	на 1000 населения

20.3. МУЗЕЙЛЕР

(жылдын аягына карата)

МУЗЕИ

(на конец года)

	2011	2012	2013	2014	2015	
Музейлердин саны (филиалдары кошо) - бардыгы	64	65	67	65	63	Число музеев (включая филиалы) - всего
анын ичинде:						в том числе:
искусство таануу жана адабият тарых	5	5	5	5	5	искусствоведческие и литературные исторические
мемориалдык	21	22	23	22	22	мемориальные
табигый-илимий	3	3	3	3	2	естественно-научные

уландысы						продолжение
	2011	2012	2013	2014	2015	
мекен таануу тармактык жана башкалар	19	20	20	20	20	<i>краеведческие отрасли и прочие</i>
Экспонаттардын саны, миң бирдик анын ичинен жылдын ичинде көргөзмөгө коюлганы	193	187	193	194	200	<i>Число экспонатов, тыс. единиц из них экспонировалось в течение года</i>
Өткөрүлгөн экскурсиялардын саны	6822	14312	10171	15077	12556	<i>Число проведенных экскурсий</i>
Музейлерге баруулардын саны: бардыгы, миң калктын 1000ине	541	543	565	813	747	<i>Число посетителей музеев: всего, тыс.</i>
	103	101	102	145	131	<i>на 1000 населения</i>

20.4. КИНОТЕАТРЛАР
(жылдын аягына карата)

КИНОТЕАТРЫ
(на конец года)

	2011	2012	2013	2014	2015	
Кинотеатрлар саны - бардыгы	32	34	36	42	42	<i>Число кинотеатров - всего</i>
анын ичинен айыл жеринде	5	7	5	9	10	<i>из них в сельской местности</i>
Көрүүчүлөр залындагы орундардын саны						<i>Число мест в зрительных залах:</i>
бардыгы	11479	11119	12092	14515	14729	<i>всего</i>
калктын 1000ине	2	2	2	3	2	<i>на 1000 населения</i>
Киносеанстарга кирүүлөрдүн саны, миң	437	503	772	1830	1492	<i>Число посещений киносеансов, тыс.</i>
анын ичинен айыл жеринде	19	22	24	115	181	<i>из них в сельской местности</i>

20.5. КЛУБ ТИБИНДЕГИ МАДАНИЙ МЕКЕМЕЛЕРИ
(жылдын аягына карата)

УЧРЕЖДЕНИЯ КУЛЬТУРЫ КЛУБНОГО ТИПА
(на конец года)

	2011	2012	2013	2014	2015	
Клуб тибиндеги маданий мекемелеринин саны	695	704	703	704	710	Число учреждений культуры клубного типа
анын ичинен айыл жерлеринде	620	629	613	623	667	из них в сельской местности
Көрүү жана лекция залдарындагы отуруучу орундарынын саны, миң	139,7	138,2	138,3	135,6	144,9	Число посадочных мест в зрительных и лекционных залах, тыс.
анын ичинен айыл жерлеринде	122,6	120,7	118,6	116,9	128,8	из них в сельской местности

20.6. КИТЕП МЕНЕН БРОШЮРАЛАРДЫН, ЖУРНАЛ
ЖАНА ГАЗЕТАЛАРДЫН ЧЫГАРЫЛЫШЫ

(жыл ичинде)

ВЫПУСК КНИГ И БРОШЮР, ЖУРНАЛОВ И ГАЗЕТ
(за год)

	2011	2012	2013	2014	2015	
Китептер жана брошюралар						Книги и брошюры
Китеп менен брошюралардын (басма бирдиктеринин) саны - бардыгы	1070	1080	1149	1150	1207	Число книг и брошюр (печатных единиц) - всего
анын ичинен кыргыз тилинде	405	468	539	552	623	из них на кыргызском языке
Тираж - бардыгы, миң нуска	1705,1	2207,2	2362,1	1315,4	1685	Тираж - всего, тыс. экз.
анын ичинен кыргыз тилинде	887,5	1338,9	1123,8	765,6	1367,7	из них на кыргызском языке
Чыгарылган китептер, калктын 1000ине, нуска	322	408	428	208	209	Издано книг на 1000 населения, экз.
Журналдар жана башка мезгилдүү басылмалар (мезгили менен чыгуучу жыйнактар менен бюллетендер кошо)						Журналы и другие периодические издания (включая сборники и бюллетени, выходящие периодически)
Журналдардын жана башка мезгилдүү басылмалардын саны - бардыгы	48	44	45	40	42	Число журналов и других периодических изданий - всего
анын ичинен кыргыз тилинде	5	2	3	5	5	из них на кыргызском языке
Жылдык тираж бардыгы, миң нуска	463,7	219,9	207,1	301,8	158,7	Годовой тираж - всего, тыс. экз.
анын ичинен кыргыз тилинде	166,7	28,0	15,6	108,8	52,5	из них на кыргызском языке

уландысы						продолжение
	2011	2012	2013	2014	2015	
Чыгарылган журналдар, калктын 1000ине, нуска	59	36	38	55	28	Издано журналов на 1000 населения, экз.
Газеталар						Газеты
Газеталардын (басылмалардын) саны - бардыгы	195	181	185	189	208	Число газет (изданий) - всего
анын ичинен кыргыз тилинде	118	111	117	127	145	из них на кыргызском языке
Бир жолку тираж - бардыгы, миң нуска	947,5	773,0	894,1	660,9	684,4	Разовый тираж - всего, тыс. экз.
анын ичинен кыргыз тилинде	578,2	432,9	523	432,4	480,8	из них на кыргызском языке
Жылдык тираж - бардыгы, млн. нуска	37,9	34,1	30,6	25,6	25,2	Годовой тираж - всего, млн. экз.
анын ичинен кыргыз тилинде	16,9	14,6	17,2	14,7	15,1	из них на кыргызском языке
Чыгарылган газеталар, калктын 1000ине (бир жолку тираж), нуска	179	143	162	120	121	Издано газет на 1000 населения (разовый тираж), экз.

20.7. ТУРИЗМДИН ӨНҮГҮШҮНҮН НЕГИЗГИ КӨРСӨТКҮЧТӨРҮ¹
ОСНОВНЫЕ ПОКАЗАТЕЛИ РАЗВИТИЯ ТУРИЗМА¹

	2011	2012	2013	2014	2015	
Туристтик ишмердик чөйрөсүндөгү дүң чыгаруу ² , млн. сом	31465,8	33280,5	39387,7	40106,8	42969,7	Валовой выпуск в сфере туристической деятельности ² , млн. сомов
Туристтик ишмердик чөйрөсүндөгү кошумча дүң нарк ² , млн. сом	12877,2	14205,5	16169,0	17318,2	18779,3	Валовая добавленная стоимость в сфере туристической деятельности ² , млн. сомов

уландысы						продолжение
	2011	2012	2013	2014	2015	
ИДПдагы туристтик ишмердик чөйрөсүнүн үлүшү ² , пайыз менен	4,5	4,6	4,6	4,3	4,4	Доля сферы туристической деятельности в ВВП ² , в процентах
Туризм чөйрөсүндөгү негизги капиталга инвестиция, млн. сом	10004,2	8040,0	8771,7	10635,3	8370,7	Инвестиции в основной капитал в сферу туризма, млн. сомов
Туристтик тейлөө экспорту ² , АКШнын млн. доллары	347,1	410,8	513,9	408,1	410,1	Экспорт туристских услуг ² , млн. долларов США
Туристтик тейлөө импорту ² , АКШнын млн. доллары	233,4	333,4	338,6	377,4	394,3	Импорт туристских услуг ² , млн. долларов США
Эс алгандардын саны - бардыгы, миң адам	816,9	1199,4	1132,2	1245,0	1265,1	Число отдохнувших - всего, тыс. человек
уюштурулган сектордо	482,0	631,9	671,6	698,0	706,4	в организованном секторе
уюштурулбаган сектордо ³	334,9	567,5	460,6	547,0	558,7	в неорганизованном секторе ³
Туризм чөйрөсүнүн кызматкерлеринин тизмелик орточо саны ⁴ , адам	7757	7829	8137	8553	8444	Среднесписочная численность работников сферы туризма ⁴ , человек
Туризм чөйрөсүндөгү чекене сооданын жүгүртүүсү, млн. сом	10645,2	12145,0	14002,5	16663,3	18611,4	Оборот розничной торговли в сфере туризма, млн. сомов
Туризм чөйрөсүндөгү рыноктук тейлөөлөр, млн. сом:						Рыночные услуги в сфере туризма, млн. сомов:
туристтик агенттиктердин ишмердүүлүгүнүн тейлөөлөрү	685,9	1119,0	1177,2	1346,4	1382,1	услуги деятельности туристических агентств

уландысы

продолжение

	2011	2012	2013	2014	2015	
санаториялык-курорттук ишмердиктин тейлөөлөрү	440,2	573,1	516,6	585,5	769,3	услуги санаторно-курортной деятельности
мейманканалар жана башка жашоо жайларынын тейлөөлөрү	1556,7	1759,8	2232,9	2761,9	3192,5	услуги гостиниц и других мест проживания
Туризм чөйрөсүндөгү тейлөөлөрдүн тарифтери, мурунку жылга карата пайыз менен:						Индекс тарифов на услуги в сфере туризма, в процентах к предыдущему году:
мейманканалардын тейлөөлөрү	115,3	110,1	107,8	111,1	106,0	услуги гостиниц санатории
санаториялар жана эс алуу үйлөрү	107,1	116,2	103,1	100,7	120,1	и дома отдыха
аба жолдору транспорту	106,4	98,7	90,1	95,8	94,7	воздушный транспорт
темир жол транспорту	123,1	98,3	105,0	110,6	99,8	железнодорожный транспорт
шаардык муниципалдык автобус менен жол жүрүү	102,9	116,2	108,1	107,2	103,6	проезд в городском муниципальном автобусе
маршруттук такси менен жол жүрүү	105,1	113,8	107,0	107,0	104,4	проезд в маршрутном такси
троллейбус менен жол жүрүү	99,4	122,8	111,0	106,8	103,9	проезд в троллейбусе
Туризм чөйрөсүндө иштегендердин орточо айлык номиналдык эмгек акысы ⁴ , сом	6546	7645	8242	8547	9497	Среднемесячная номинальная заработная плата работающих в сфере туризма ⁴ , сомов:
мейманканалар эс алуу жана туризм ишканалары	11015	12379	12914	12632	11268	гостиницы предприятия отдыха и туризма
	4764	5376	5602	6000	7476	

уландысы

продолжение

	2011	2012	2013	2014	2015	
ресторандар	4441	4967	5148	6085	7064	<i>рестораны</i>
туристтик агенттиктер	4190	5375	6432	6784	6338	<i>туристические агентства</i>
санатордук-курорттук мекемелер	6228	8158	8780	9306	10013	<i>санаторно-курортные учреждения</i>
жаратылыш парктар жана коруктар	5802	6053	6419	7221	10063	<i>природные парки и заповедники</i>

¹ Нарк түрүндөгү маалыматтар иш жүзүндөгү баалар менен берилди.

² Маалыматтар алдын ала берилди.

³ Ысык-Көл облусунун рекреациялык зонадагы үй чарбаларды тандалма изилдөөнүн маалыматтары боюнча.

⁴ Туризм ишмердигинин негизги түрү болуп эсептелбеген юридикалык жактарды кошкондо.

¹ Данные в стоимостном выражении приведены в фактически действовавших ценах.

² Данные оценочные.

³ По данным выборочного обследования домашних хозяйств рекреационной зоны Иссык-Кульской области.

⁴ Включая юридические лица, для которых туризм не является основным видом деятельности.

**20.8. КЫРГЫЗ РЕСПУБЛИКАСЫНА КЕЛГЕН ЧЕТ ӨЛКӨЛҮК
ЖАРАНДАРДЫН САНЫ, ӨЛКӨЛӨР БОЮНЧА¹**
(миң адам)

**ЧИСЛЕННОСТЬ ИНОСТРАННЫХ ГРАЖДАН, ПОСЕТИВШИХ
КЫРГЫЗСКУЮ РЕСПУБЛИКУ, ПО СТРАНАМ¹**
(тыс. человек)

	2011	2012	2013	2014	2015
Бардыгы					
Всего	2277,5	2406,0	3076,0	2849,4	3050,6
анын ичинен өлкөлөр боюнча:					
<i>из них по странам:</i>					
Австралия	1,4	1,7	1,7	2,2	2,2
Австрия	0,5	0,9	1,1	1,2	1,2
Азербайжан					
<i>Азербайджан</i>	4,0	3,6	3,5	3,7	5,3
Армения	1,0	0,9	1,3	1,5	2,3
Ооганстан					
<i>Афганистан</i>	0,5	0,6	0,6	0,9	0,8

уландысы	Продолжение				
	2011	2012	2013	2014	2015
Беларусь	1,7	1,3	1,9	2,7	3,6
Бельгия	0,6	0,7	1,1	1,2	1,4
Бириккен Королдугу (Улуу Британия) <i>Соединенное Королевство (Великобритания)</i>	3,2	4,2	4,3	4,4	6,9
Россия	1020,6	364,6	448,9	447,7	528,7
Казакстан <i>Казахстан</i>	865,0	1675,6	2156,0	1998,5	1989,2
Германия	8,6	11,7	9,2	15,2	16,7
Кытай <i>Китай</i>	25,3	24,1	30,1	29,9	35,8
Корея	3,7	5,7	3,7	10,5	3,4
АКШ США	15,8	16,7	20,2	14,3	19,2
Өзбекстан <i>Узбекистан</i>	212,2	158,6	190,5	125,9	60,9
Туркия <i>Турция</i>	15,7	18,4	25,4	33,0	36,1

¹ Алдын ала маалыматтар.

¹ Данные оценочные.

20.9. ЖАЙГАШТЫРУУНУН АДИСТЕШТИРИЛГЕН КАРАЖАТТАРЫ ЖАНА МЕЙМАНКАНАЛАР

СПЕЦИАЛИЗИРОВАННЫЕ СРЕДСТВА РАЗМЕЩЕНИЯ И ГОСТИНИЦЫ

	2011	2012	2013	2014	2015	
Жайгаштыруунун адистештирилген каражаттарынын саны, бирдик	160	155	148	172	180	<i>Число специализированных средств размещения, единиц</i>
Андагы жатуучу орун, миң	26,8	19,7	23,3	29,3	31,3	
Тейленген адамдардын саны, миң	176,4	253,2	265,8	301,5	332,6	<i>Обслужено лиц, тыс. человек</i>
Мейманканалардын саны	149	147	146	139	184	<i>Число гостиниц</i>

уландысы						<i>продолжение</i>
	2011	2012	2013	2014	2015	
Берилген суткалык орун, миң	257	323	355	278	360	<i>Предоставлено койко-суток, тыс.</i>
Мейманканалардын сыйымдуулугун пайдалануу коэффициенти, пайыз менен	14,0	19,0	21,0	16,0	19,0	<i>Коэффициент использования вместимости гостиниц, в процентах</i>

20.10. САЛАМАТТЫКТЫ ЧЫҢДООЧУ БАЛДАР
МЕКЕМЕЛЕРИ (САНАТОРИЯЛАР)

ДЕТСКИЕ ОЗДОРОВИТЕЛЬНЫЕ УЧРЕЖДЕНИЯ (САНАТОРИИ)

	2011	2012	2013	2014	2015	
Саламаттыкты чыңдоочу мекемелердин (санаториялардын) саны - бардыгы	6	6	5	5	4	<i>Число оздоровительных учреждений (санаториев) - всего</i>
Анда эс алган балдардын саны - бардыгы, миң адам	3,7	5,0	4,6	3,7	4,7	<i>Численность детей, отдохнувших в них - всего, тыс. человек</i>

21. САЛАМАТТЫКТЫ САКТОО ЗДРАВООХРАНЕНИЕ

Дарыгерлердин жалпы санына дарылоо, санитардык уюмдарда, социалдык камсыздоо мекемелеринде, илимизилдөө институттарында, кадрларды даярдоо мекемелеринде, саламаттыкты сактоо органдарынын аппараттарында жана башка жактарда жылдын аягына карата иштеген жогорку медициналык билими бар бардык дарыгерлер кирет.

Орто медициналык персоналдын жалпы санына дарылоо, санитардык уюмдарда, социалдык камсыздоо мекемелеринде, мектепке чейинки мекемелерде, мектептерде, балдар үйлөрүндө иштеген бардык орто медициналык билими бар адамдар кирет. Бул көрсөткүчтөргө атайын орто билими бар тиш догдурлар (дантистер) да кирет.

Оорукана мекемелеринде (жылдын аягына карата) оорулар жаткандыгы же жатпагандыгына карабастан тийиштүү жабдуусу бар жана оору адамды кабыл алууга даяр **койкалар** эсепке алынат.

Алгачкы медициналык-санитардык жардамды көрсөтүүчү мекемелердин санына амбулаториялык кабыл алууну жүргүзгөн бардык медициналык мекемелер киргизилет (бейтапканалар жана амбулаториялар, үй бүлөлүк медицина борбору, үй бүлөлүк дарыгерлердин тобу - өз алдынча, дарыгерлик саламаттык сактоо пункттары ж.б.).

В общую численность врачей включаются все врачи с высшим медицинским образованием на конец года, занятые в лечебных, санитарных организациях, учреждениях социального обеспечения, научно-исследовательских институтах, учреждениях, занятых подготовкой кадров, в аппарате органов здравоохранения и др.

В общую численность среднего медицинского персонала включаются все лица со средним медицинским образованием, занятые в лечебных санитарных организациях, учреждениях социального обеспечения, дошкольных учреждениях, школах, домах ребенка и др. В этом показателе учитываются зубные врачи (дантисты), имеющие среднее профессиональное образование.

В больничных учреждениях учету подлежат **койки** (на конец года), оборудованные необходимым инвентарем и готовые принять больных, независимо от того, заняты они больными или нет.

В число учреждений, оказывающих первичную медико-санитарную помощь, включаются все медицинские учреждения, которые ведут амбулаторный прием (поликлиники и амбулатории, центры семейной медицины, группы семейных врачей - самостоятельные, врачебные здравпункты и др.).

21.1. САЛАМАТТЫКТЫ САКТООНУН НЕГИЗГИ КӨРСӨТКҮЧТӨРҮ
(жылдын аягына карата)

ОСНОВНЫЕ ПОКАЗАТЕЛИ ЗДРАВООХРАНЕНИЯ
(на конец года)

	2011	2012	2013	2014	2015	
Дарыгерлердин саны - бардыгы, миң	13,3	13,4	13,5	13,5	13,6	Численность врачей- всего, тыс.
калктын 10 000ине	24	24	23	23	23	на 10 000 населения
Орто медициналык персоналдын саны ¹ :						Численность среднего медицинского персонала ¹ :
бардыгы, миң	31,4	32,3	33,3	33,8	34,5	всего, тыс.
калктын 10 000ине	57	57	58	57	57	на 10 000 населения
Оорукана мекемелеринин саны	177	177	179	182	183	Число больничных учреждений
Оорукана койкаларынын саны:						Число больничных коек:
бардыгы, миң	27,6	27,7	27,6	27,6	26,8	всего, тыс.
калктын 10 000ине	50	49	48	47	45	на 10 000 населения
Алгачкы медициналык-санитардык жардам көрсөтүүчү мекемелердин саны	156	153	163	172	155	Число учреждений, оказывающих первичную медико-санитарную помощь
Фельдшердик- акушердик пункттардын саны	998	1003	1010	1020	1026	Число фельдшерско- акушерских пунктов

¹ Орто медициналык персоналдын жалпы санына тиш догдурлар киргизилди, алардын саны 2015-ж. 538 адамды түзгөн.

¹ В общую численность среднего медицинского персонала включены зубные врачи, численность которых в 2015г. составила 538 человек.

21.2. ООРУНУН НЕГИЗГИ ТОПТОРУ БОЮНЧА КАЛКТЫН
ООРУ-СЫРКООЛОРУ

(биринчи жолу коюлган диагноз менен ооругандардын катталган
оору-сыркоолорунун саны)

ЗАБОЛЕВАЕМОСТЬ НАСЕЛЕНИЯ ПО ОСНОВНЫМ КЛАССАМ БОЛЕЗНЕЙ
(число заболеваний, зарегистрированных у больных
с диагнозом, установленным впервые)

	Бардыгы, миң Всего, тыс.			Калктын 1000ине На 1000 населения			
	2013	2014	2015	2013	2014	2015	
Бардык оорулар	1657,9	1647,5	1678,7	289,9	282,3	281,8	Все болезни
анын ичинде:							<i>в том числе:</i>
жугуштуу жана мите оорулары	119,9	118,2	114,0	21,0	20,3	19,1	<i>инфекционные и паразитарные болезни</i>
шишик оорулар	9,7	10,2	10,2	1,7	1,8	1,7	<i>новообразо- вания</i>
эндокриндик системасынын оорулары, синимдүүлүктүн, зат алмашуунун бузулушу кандын жана канды түзүү органдарынын оорулары жана иммундук меха- низмди алып келүүчү айрым бузуулар	43,5	40,6	39,2	7,6	7,0	6,6	<i>болезни эндокрин- ной системы, расстройства питания, нару- шения обмена веществ болезни крови, крове- творных органов и отдельные нарушения, вовлекающие иммунный механизм</i>
психиканын жана жүрүм- турумдун бузулушу	93,1	93,1	92,6	16,3	16,0	15,5	<i>психические расстройства и расстройства поведения</i>
нерв системасы- нын оорулары	13,2	11,8	10,9	2,3	2,0	1,8	<i>болезни нервной системы</i>
көз оорулары жана ага байланыштуу оорулар	76,8	69,6	72,9	13,4	11,9	12,2	<i>болезни глаза и его придатков</i>
	79,4	85,5	86,2	13,9	14,6	14,5	

САЛАМАТТЫКТЫ САКТОО

уландысы	Бардыгы, миң Всего, тыс.			Калктын 1000ине На 1000 населения			продолжение
	2013	2014	2015	2013	2014	2015	
кулак оорулары жана упчу сымал бүртүктүн оорулары	61,2	61,6	67,5	10,7	10,6	11,3	болезни уха и сосцевидного отростка
кан айлануу системасынын оорулары	46,9	47,6	52,7	8,2	8,2	8,8	болезни системы кровообращения
дем алуу органдарынын оорулары	504,6	510,9	518,2	88,2	87,5	87,0	болезни органов дыхания
тамак синирүү органдарынын оорулары	168,4	163,6	180,1	29,4	28,0	30,2	болезни органов пищеварения
заара-жыныс системасынын оорулары	131,9	128,5	131,7	23,1	22,0	22,1	болезни мочеполовой системы
кош бойлуу, төрөт, төрө- гөндөн кийинки мезгилдеги оорулар	48,5	46,5	48,1	31,6 ¹	30,0 ¹	30,8 ¹	осложнения беременности, родов и послеродового периода
теринин жана те- ри астындагы клеткалардын оорулары	86,6	87,3	92,6	15,1	15,0	15,5	болезни кожи и подкожной клетчатки
сөөк-булчуң системасынын жана бириктир- ме ткандардын оорулары	43,8	43,5	42,6	7,7	7,5	7,2	болезни костно- мышечной системы и соединительной ткани
тубаса аномалия- лар (өнүгүү- нүн жетиш- сиздиги)	3,5	3,2	3,5	0,6	0,6	0,6	врожденные аномалии (пороки развития)
жаракаттар жана уулануулар	111,2	110,1	101,6	19,4	18,9	17,1	травмы и отравления

¹ 15-49 жаштагы 1000 аялга эсептегенде.¹ На 1000 женщин в возрасте 15-49 лет.

21.3. БИРИНЧИ ЖОЛУ МАЙЫП КАТАРЫ ТААНЫЛГАН АДАМДАРДЫ
МАЙЫПТУУЛУКТУН СЕБЕБИ ЖАНА ООРЧУЛУК ДАРАЖАСЫ
БОЮНЧА БӨЛҮШТҮРҮҮ
(адам)

РАСПРЕДЕЛЕНИЕ ЛИЦ, ВПЕРВЫЕ ПРИЗНАННЫХ ИНВАЛИДАМИ,
ПО СТЕПЕНИ ТЯЖЕСТИ И ПРИЧИНАМ ИНВАЛИДНОСТИ
(человек)

	2011	2012	2013	2014	2015	
Биринчи жолу майып катары таанылган адамдардын саны - бардыгы	15193	13996	12345	11809	10988	Численность лиц, впервые признанных инвалидами - всего
аялдар	6855	6274	5337	5158	4847	женщины
эмгекке жарамдуу курактагы адамдар	13793	12824	11619	11274	10449	лица в трудоспособном возрасте
Майып топтору боюнча:						По группам инвалидности:
I-топ	1408	1295	1132	1134	1194	I группа
II-топ	10121	9230	8511	8183	7440	II группа
III-топ	3664	3471	2702	2492	2354	III группа
Майып болуу себептери боюнча:						По причинам инвалидности:
жалпы оорунун натыйжасындагы майыптар	14079	12912	11392	10863	10169	инвалиды вследствие общего заболевания
иштин залалынын, кесиптик оорулардын, ЧАЭСтеги кырсыкты жоюуга катышкандыктын натыйжасындагы майыптар	74	69	53	71	43	инвалиды вследствие трудового увечья, профессионального заболевания, ликвидации аварии на ЧАЭС
бала кезинен майыптар	951	914	824	793	704	инвалиды с детства
аскер кызматкерлеринин ичинен майыптар	89	101	76	82	72	инвалиды из числа военнослужащих
Биротоло майыптуулук аныкталган	2776	2406	1724	1481	1437	Инвалидность установлена бессрочно

уландысы						продолжение
	2011	2012	2013	2014	2015	
Биринчи жолу майып деп табылгандардын саны, калктын 10 000 ине	27,5	25,0	21,6	20,0	18,4	Численность впервые признанных инвалидами, на 10 000 населения
Биринчи жолу майып деп табылган 18 жашка чейинки балдардын саны - бардыгы	4326	4663	4342	4208	4190	Численность детей до 18 лет впервые признанных инвалидами - всего
анын ичинде кыздар	1935	2094	1976	1823	1844	в том числе девочки

21.4. КАРЫЛАР ЖАНА МАЙЫПТАР ҮЧҮН ҮЙ-ИНТЕРНАТТАРЫ ЖАНА БАЛДАР ҮЙ-ИНТЕРНАТТАРЫ

ДОМА-ИНТЕРНАТЫ ДЛЯ ПРЕСТАРЕЛЫХ И ИНВАЛИДОВ И ДЕТСКИЕ ДОМА-ИНТЕРНАТЫ

	2011	2012	2013	2014	2015	
Үй-интернаттардын саны - бардыгы	15	15	15	14	16	Число домов-интернатов - всего
анын ичинде:						в том числе:
кары жана майып адамдар үчүн үй-интернаттары	12	12	11	11	11	дома-интернаты для престарелых и инвалидов (взрослых)
анын ичинен:						в них:
орундардын саны	2390	2390	2290	2062	2290	число коек
карылардын жана майыптардын саны (жылдын аягына карата), адам	1948	1952	1915	1670	1958	численность престарелых и инвалидов (на конец года), человек
балдар үй-интернаттары	3	3	4	3	5	детские дома-интернаты
анын ичинен:						в них:
койкалардын саны	464	464	564	468	522	число коек
тарбиялануучулардын саны (жылдын аягына карата), адам	388	372	428	402	452	численность воспитанников (на конец года), человек

22. КЫЛМЫШТУУЛУК ПРЕСТУПНОСТЬ

Катталган кылмыш - кылмыш-жаза мыйзамында каралган, кармалган жана ички иштер органдары тарабынан расмий түрдө каттоого алынган, комчулук үчүн коркунучтуу кылмыш.

Кылмыштарды, кылмыш кылган адамдарды жана кылмыштуу иштерди каттоо Кыргыз Республикасынын Ички иштер министрлиги тарабынан ишке ашырылат.

Жазага тартылган адамдардын катарына соттор тарабынан жаза өкүмү чыгарылган жана бул өкүмдөр мыйзам күчүнө кирген адамдар кирет.

Зарегистрированное преступление - выявленное и официально взятое на учет органами внутренних дел общественно-опасное деяние, предусмотренное уголовным законодательством.

Регистрация преступлений, лиц, их совершивших, и уголовных дел осуществляется органами Министерства внутренних дел Кыргызской Республики.

В численность осужденных входят лица, в отношении которых судами вынесены обвинительные приговоры, и эти приговоры вступили в законную силу.

22.1. КАТТАЛГАН КЫЛМЫШТАРДЫН САНЫ ЧИСЛО ЗАРЕГИСТРИРОВАННЫХ ПРЕСТУПЛЕНИЙ

	2011	2012	2013	2014	2015	
Катталган кылмыштар - бардыгы	30520	28847	27217	27070	29100	Зарегистрировано преступлений - всего
анын ичинен:						из них:
өлтүрүү жана өлтүрүүгө аракет кылуу	467	380	301	320	305	убийства и покушение на убийство
ден соолукка атайылап оор залакат келтирүү	275	285	252	268	220	умышленное причинение тяжкого вреда здоровью
зордуктоо жана зордуктоого аракет кылуу	331	319	338	334	285	изнасилование и покушение на изнасилование
карактап кол салуу	482	414	306	380	359	разбой
тоноо	2434	2074	1616	1266	1175	грабеж
уурулук	12008	10848	9975	9029	9894	кража

КЫЛМЫШТУУЛУК

уландысы						продолжение
	2011	2012	2013	2014	2015	
банги каражаттардын мыйзамсыз жүгүртүүсүнө байланыштуу кылмыштар	1924	1933	1913	1955	1864	преступления, связанные с незаконным оборотом наркотиков
зөөкүрдүк	2413	2602	2539	2561	2470	хулиганство
жолдо жүрүү жана транспорттук каражаттарды пайдалануу эрежелерин бузган кылмыш	558	600	611	535	574	преступления против безопасности движения и эксплуатации транспорта
анын ичинен:						из них:
байкоосуздан адамды өлтүрүп алуу	242	276	262	218	245	повлекшие по неосторожности смерть человека

2016-ж. 1-январына карата кылмыштардын 31,6 пайызы ачылбаган бойдон калган.

На 1 января 2016г. оставалось нераскрытыми 31,6 процента преступлений.

22.2. КЫЛМЫШ КЫЛГАН АДАМДАРДЫН КУРАМЫ
(адам)

СОСТАВ ЛИЦ, СОВЕРШИВШИХ ПРЕСТУПЛЕНИЯ
(человек)

	2011	2012	2013	2014	2015	
Кылмыш кылып кармалган адамдар	15883	15691	16875	16367	16757	Выявлено лиц, совершивших преступления
анын ичинде:						в том числе:
жынысы боюнча						по полу
эркектер	14065	13648	14727	14276	14518	мужчины
аялдар	1818	2043	2148	2091	2239	женщины
анын ичинен:						из них:
кылмыш кылган учурдагы курагы боюнча						по возрасту
жашы жете электер	1353	1206	1314	1021	1067	на момент совершения преступления несовершеннолетние
18-24 жаштагылар	4026	4097	4390	4256	4226	18-24 года
25-29 жаштагылар	2413	2383	2580	2615	2365	25-29 лет

ПРЕСТУПНОСТЬ

уландысы						<i>продолжение</i>
	2011	2012	2013	2014	2015	
кесиби боюнча жумушчулар	528	694	528	536	612	<i>по занятию рабочие</i>
мектеп окуучулары	615	454	486	416	390	<i>учащиеся школ</i>
КТОНун окуучулары	34	15	30	19	14	<i>учащиеся ПТУ</i>
атайын орто окуу жайларынын, ЖКОЖдордун студенттери	155	138	142	173	158	<i>студенты средних профессиональных учебных заведений, ВПУЗов</i>
окубагандар жана иштебегендер	11372	11786	12945	12451	13257	<i>не работали и не учились</i>

**22.3. КЫЛМЫШТАРДЫН АЙРЫМ ТҮРЛӨРҮ БОЮНЧА
МЫЙЗАМ КҮЧҮНӨ КИРГЕН СОТ ЖАЗАЛАРЫ МЕНЕН
КЕСИЛГЕНДЕРДИН САНЫ
(адам)**

**ЧИСЛЕННОСТЬ ОСУЖДЕННЫХ ПО ПРИГОВОРАМ СУДОВ,
ВСТУПИВШИМ В ЗАКОННУЮ СИЛУ,
ПО ОТДЕЛЬНЫМ ВИДАМ ПРЕСТУПЛЕНИЙ
(человек)**

	2011	2012	2013	2014	2015	
Кесилгендердин - бардыгы	9199	8206	7517	7327	7475	<i>Всего осуждено</i>
анын ичинде						<i>в том числе за:</i>
өлтүрүү жана өлтүрүүгө аракет кылуу	397	260	296	252	268	<i>убийство и покушение на убийство</i>
ден соолукка атайылап оор залакат келтирүү	285	259	261	237	239	<i>умышленное причи- нение тяжкого вреда здоровью</i>
зордуктоо жана зордуктоого аракет кылуу	179	178	144	140	130	<i>изнасилование и покушение на изнасилование</i>
карактап кол салуу	468	452	323	381	382	<i>разбой</i>
тоноо	376	306	211	168	143	<i>грабеж</i>
уурулук	1713	1430	1176	924	916	<i>кражу</i>

КЫЛМЫШТУУЛУК

уландысы

продолжение

	2011	2012	2013	2014	2015	
банги каражат-тардын мыйзамсыз жүгүртүүсүнө байланыштуу кылмыштар	1248	1305	1330	1272	1270	<i>преступления, связанные с незаконным оборотом наркотиков</i>
зөөкүрдүк	766	759	673	743	717	<i>хулиганство</i>
жолдо жүрүү жана транспорттук каражаттарды пайдалануу эрежелерин бузган кылмыш	154	176	161	135	172	<i>преступления против безопасности движения и эксплуатации транспорта</i>

22.4. КЕСИЛГЕНДЕРДИН КУРАМЫ
(жыйынтыкка карата пайыз менен)

СОСТАВ ОСУЖДЕННЫХ
(в процентах к итогу)

	2011	2012	2013	2014	2015	
Кесилгендердин - бардыгы	100	100	100	100	100	Всего осуждено
анын ичинен жаш курагы:						<i>из них в возрасте, лет:</i>
14-17	4,8	3,9	3,1	2,7	2,6	<i>14-17</i>
18-24	22,5	23,6	22,1	20,8	19,6	<i>18-24</i>
25-29	17,0	17,0	17,6	17,5	18,9	<i>25-29</i>
30-49	45,2	44,3	44,9	45,3	46,0	<i>30-49</i>
Кесилгендердин жалпы санынын ичинен:						<i>Из общей численности осужденных:</i>
аялдар	10,5	10,9	11,6	12,5	12,0	<i>женщины</i>
мурда соттолгондор	31,8	28,2	29,0	27,4	27,5	<i>ранее судимые</i>
эмгекке жарамдуу куракта иштебеген адамдар	79,0	77,7	77,8	77,5	78,9	<i>лица в трудоспособном возрасте без определенных занятий</i>

23. АЙЛАНА ЧӨЙРӨ ОКРУЖАЮЩАЯ СРЕДА

Пайдалануу үчүн жаратылыш булактарынан алынган суу - көлмөлөрдөн жана жер алдынан келечекте пайдалануу максатында алынган суу ресурстарын көлөмү.

Агым чыккан кир суулар - суу объектеринин үстүнкү катмарына тазаланбаган (же жетишсиз тазаланган) жана курамында мүмкүн болгон ченден ашык санда булганыч заттары бар өндүрүштүк жана тиричилик (коммун) агым суулардын төгүлүшү.

Аба атмосферасына зыяндуу заттарды бөлүүчү туруктуу булактарга пайдалануу учурунда зыяндуу заттарды бөлүп чыгаруучу кыймылсыз технологиялык агрегаттар (орнотуу, уюштуруу, аппараттар ж.б.у.с.) кирет.

Коруктар - жаратылыш комплекстерин сактап калуу жана изилдөө үчүн чарбалык пайдалануудан алынган, сейрек кездешүүчү же географиялык зоналар үчүн ылайыктуу жер аймактары. Коруктардын дагы бир максаты болуп, жаныбарлар, канаттуулар менен өсүмдүктөрдү калыбына келтирүү эсептелет.

Улуттук жаратылыш парктары - табигый жана маданий ландшафттардын ыңгайлуу айкалышуусунан улам экологиялык, тарыхый жана эстетикалык жактан өзгөчө баалуу болгон жаратылыш комплекстерин сактоо үчүн түзүлгөн жана рекреациялык, билим берүү, илимий жана маданий максаттар үчүн пайдаланыла турган жер аймактары.

Забор воды из природных источников для использования - объем изъятия водных ресурсов из поверхностных водоемов и подземных горизонтов с целью дальнейшего потребления воды.

Загрязненные сточные воды - производственные и бытовые (коммунальные) стоки, сброшенные в поверхностные водные объекты без очистки (или недостаточно очищенные) и содержащие загрязняющие вещества в количествах, превышающих утвержденный предельно-допустимый сброс.

Стационарными источниками выделения вредных веществ в атмосферный воздух называются неподвижные технологические агрегаты (установки, устройства, аппараты и т.п.), выделяющие в процессе эксплуатации вредные вещества.

Заповедники - уникальные или наиболее типичные для географических зон участки территории, изъятые из хозяйственного пользования для сохранения и изучения природного комплекса. Целью заповедников служит также восстановление ценных птиц, животных и растений.

Природные национальные парки - участки территории, образуемые для сохранения природных комплексов, имеющих особую экологическую, историческую и эстетическую ценность в силу благоприятного сочетания естественных и культурных ландшафтов, и используемые в рекреационных, просветительных, научных и культурных целях.

Токойду калыбына келтирүү - кесилген, өрттөлгөн, бош калган ж.б. жерлерде токойду калыбына келтирүү боюнча иш чараларды өткөрүү, ал токойлордо көчөттөрдү отургузууну, үрөндөрдү себүүнү жана табигый жаңыртууга көмөк көрсөтүүнү камтыйт.

Токойду сактоодогу кыюу жана тандалма-санитардык кесүү - тигилген бакдарактардын ичинен айрым теректерди жана бадалдарды мезгил-мезгили менен кесүү.

Лесовосстановление - проведение мероприятий по восстановлению лесов на вырубках, гарях, пустырях и т.д., включающих посадку, посев леса и содействие естественному возобновлению.

Рубки ухода и выборочно-санитарные рубки - периодическая вырубка в насаждениях части деревьев и кустарников.

23.1. ЧАРБАЧЫЛЫК ИШМЕРДИКТИН АЙЛАНА ЧӨЙРӨГӨ ЖАНА ЖАРАТЫЛЫШ РЕСУРСТАРЫНА ТИЙГИЗГЕН ТААСИРИН МҮНӨЗДӨӨЧҮ НЕГИЗГИ КӨРСӨТКҮЧТӨР

ОСНОВНЫЕ ПОКАЗАТЕЛИ, ХАРАКТЕРИЗУЮЩИЕ ВОЗДЕЙСТВИЕ ХОЗЯЙСТВЕННОЙ ДЕЯТЕЛЬНОСТИ НА ОКРУЖАЮЩУЮ СРЕДУ И ПРИРОДНЫЕ РЕСУРСЫ

	2011	2012	2013	2014	2015	
Жаратылыш булактарынан суулардын чогултулушу, млн. м ³	8634	9544	8327	7658	7569	Забор воды из природных водных источников, млн. м ³
Булганган агын суулардын таштандысы, млн. м ³	4,0	4,0	3,3	2,5	2,1	Сброс загрязненных сточных вод, млн. м ³
Туруктуу булактардан аба атмосферасына зыян заттардын бөлүнүшү, миң т	42,5	43,5	45,1	60,5	61,0	Выбросы вредных веществ в атмосферный воздух от стационарных источников, тыс. т
Күтүү максатында жана тандалма-санитардык кесүү максатында кыйылган бактар, миң м ³	34,8	26,8	23,7	25,0	18,1	Вырублено древесины рубками ухода и выборочно-санитарными рубками, тыс. м ³
Токойлорду калыбына келтирүү, миң гектар	11,2	8,7	8,8	8,1	9,4	Лесовосстановление, тыс. га

23.2. КОРУКТАР ЖАНА УЛУТТУК ЖАРАТЫЛЫШ ПАРКТАРЫ
ЗАПОВЕДНИКИ И ПРИРОДНЫЕ НАЦИОНАЛЬНЫЕ ПАРКИ

	2011	2012	2013	2014	2015	
Коруктардын саны	10	10	10	9	10	<i>Число заповедников</i>
Алардын аянты, миң га	503,9	591,1	610,4	551,4	578,5	<i>Их площадь, тыс. га</i>
Улуттук жаратылыш паркларынын саны	9	9	9	10	10	<i>Число природных национальных парков</i>
Алардын аянты, миң га	304,5	304,5	304,5	363,6	358,9	<i>Их площадь, тыс. га</i>

23.3. 2015-ж. АЙРЫМ ШААРЛАРДАГЫ ТУРУКТУУ БУЛАКТАРДАН
АБА АТМОСФЕРАСЫНА БУЛГООЧУ ЗАТТАРДЫН ТАШТАЛЫШЫ
(миң тонна)

ВЫБРОСЫ ЗАГРЯЗНЯЮЩИХ ВЕЩЕСТВ В АТМОСФЕРНЫЙ ВОЗДУХ
ОТ СТАЦИОНАРНЫХ ИСТОЧНИКОВ В ОТДЕЛЬНЫХ ГОРОДАХ в 2015г.
(тысяч тонн)

	Бардыгы <i>Всего</i>	анын ичинде - в том числе				
		катуу <i>твердых</i>	газ түрүндө жана суюк <i>газообраз- ных и жид- ких</i>	анын ичинен- <i>из них</i>		
				күкүрттүү ангидрид <i>сернистого ангидрида</i>	азот кыч кылтеги <i>окислов азота</i>	углероддун кычкылтеги <i>окиси углерода</i>
Бардыгы <i>Всего</i>	61,0	24,4	36,6	19,1	4,0	10,0
Бишкек	31,7	15,1	16,6	13,9	2,2	0,4
Кант	7,6	2,8	4,8	2,5	0,5	1,7
Кара-Балта	2,5	1,3	1,2	0,6	0,1	0,3
Каракол	1,3	0,9	0,4	0,3	0,0	0,1
Ош	1,6	0,3	1,3	0,5	0,1	0,3

23.4. КОММУНАЛДЫК ЧАРБАНЫН НЕГИЗГИ КӨРСӨТКҮЧТӨРҮ
ОСНОВНЫЕ ПОКАЗАТЕЛИ КОММУНАЛЬНОГО ХОЗЯЙСТВА

	2011	2012	2013	2014	2015	
Көчөдөгү канализация түйүнүнүн бириндеген узундугу, миң км	1,0	1,0	1,0	1,0	0,9	<i>Одиночное протяжение уличной канализационной сети, тыс. км</i>
Тазалоочу курулмалар аркылуу өткөрүлгөн агып чыкма суулар, млн. куб. м	146,1	123,9	123,0	112,8	111,4	<i>Пропущено сточных вод через очистные сооружения, млн. куб. м</i>
Болгон мончолор (сауналар), саны	394	392	394	373	390	<i>Наличие бань (саун), единиц</i>
тейленгендердин саны, миң адам	1535,5	1343,7	1540,3	1607,0	1586,0	<i>число обслуженных, тыс. человек</i>
Бардык көчөлөр, өтмө көчөлөр жана суу жээгиндеги көчөлөрдүн жалпы узундугу, миң км	29,6	30,6	30,3	30,8	31,5	<i>Общее протяжение всех улиц, проездов и улиц набережных, тыс. км</i>
анын ичинде жакшыртылган үстүнкү катмары менен	4,4	5,0	5,4	5,5	5,7	<i>в том числе с усовершенствованным покрытием</i>
Көчөлөрдүн жарык болгон бөлүктөрүнүн узундугу, миң км	3,7	5,7	4,2	5,6	6,2	<i>Протяжение освещенных частей улиц, тыс. км</i>
Көк олтургузуулардын жалпы аянты, миң га	11,6	11,4	10,5	10,4	10,4	<i>Общая площадь зеленых насаждений, тыс. га</i>
Тиричилик калдыктарды тышка чыгаруу, миң тонна	1173,8	980,4	1210,5	1004,5	1113,3	<i>Вывезено бытового мусора, тыс. тонн</i>

**24. КЫРГЫЗ РЕСПУБЛИКАСЫНЫН
РЕГИОНЫ КЫРГЫЗСКОЙ**
2015-ж. КЫРГЫЗ РЕСПУБЛИКАСЫНЫН
ОСНОВНЫЕ ХАРАКТЕРИСТИКИ РЕГИОНОВ

	Баткен облусу <i>Бат- кенская область</i>	Жалал- Абад облусу <i>Джа- лал- Абад- ская область</i>	Ысык- Көл облусу <i>Иссык- Куль- ская область</i>	Нарын облусу <i>Нарын- ская область</i>
Туруктуу калктын саны (жылдын аягына карата), миң адам	492,6	1146,5	470,1	277,6
Чөлкөмдүк дүң продукт (ЧДП) ¹ , млн. сом	16565,1	43046,9	51949,5	11323,0
Өнөр жай продукциясынын көлөмү, млн. сом	4868,5	17825,7	42708,8	1748,2
Айыл чарбасынын, токой чарбасынын жана уулоочулуктун продукцияларынын дүң чыгарылышы, млн. сом	15126,6	39465,7	21799,5	14363,9
Негизги капиталга инвестициялардын көлөмү, млн. сом	4880,2	15140,0	20902,5	7668,0
Турак үйлөрдүн жалпы аянтынын ишке киргизилиши, миң м ²	55,3	115,2	41,3	23,5
Тике чет өлкөлүк инвестициялардын түшүшү (кетүү агымын эсептебегенде), АКШнын млн. доллары	24,2	202,2	132,4	2,5
Дүң жана чекене соода, автомобилдерди жана мотоциклдерди оңдоонун жүгүртүүсүнүн жалпы көлөмү, млн. сом	12027,4	49751,7	17515,4	6387,0
Мейманканалар жана ресторандар көрсөткөн тейлөө көлөмү, млн. сом	746,9	2539,2	806,9	77,4
Керектөө бааларынын индекси, мурунку жылдын декабрына карата пайыз менен	101,5	103,3	100,5	105,1
Ишканалар менен уюмдардын калдыгы чыгарылган финансылык жыйынтык (пайдадан чыгым кемитилет), млн. сом	370,1	-8559,6	8631,7	-385,8
Окуучулардын саны, миң адам:				
-жалпы билим берүүчү уюмдарда	96,3	208,8	91,8	56,4
-жогорку кесиптик билим берүүнүн билим берүүчү уюмдарда	6,5	10,9	4,7	2,4
Калктын 10000ине дарыгерлердин саны	15,9	13,6	14,9	14,2

¹ 2014-ж. үчүн маалыматтар.

РЕГИОНДОРУ
РЕСПУБЛИКИРЕГИОНДОРУНУН НЕГИЗГИ МҮНӨЗДӨМӨЛӨРҮ
КЫРГЫЗСКОЙ РЕСПУБЛИКИ В 2015Г.

Ош облусу	Талас облусу	Чүй облусу	Бишкек шаары	Ош шаары	
Ошская область	Талас-ская область	Чуйская область	г. Бишкек	г. Ош	
1259,7	251,3	887,5	958,5	275,7	Численность постоянного населения (на конец года), тыс. человек
30815,3	13583,8	58913,2	152866,6	21630,6	Валовой региональный продукт (ВРП) ¹ , млн. сомов
3786,5	962,4	68469,9	31461,2	3332,8	Объем промышленной продукции, млн. сомов
35700,9	18129,8	51231,5	404,1	843,8	Валовой выпуск продукции сельского хозяйства, лесного хозяйства и рыболовства, млн. сомов
3905,2	1298,9	33556,1	30699,5	2828,5	Объем инвестиций в основной капитал, млн. сомов
173,5	42,4	149,1	453,0	73,8	Ввод в действие общей площади жилых домов, тыс. кв. м
3,5	0,9	88,1	365,0	0,0	Поступление прямых иностранных инвестиций (без учета оттока), млн. долларов США
30943,7	11405,5	56897,8	207069,2	36075,2	Общий объем оборота оптовой и розничной торговли, ремонта автомобилей и мотоциклов, млн. сомов
1012,1	252,8	1256,7	11029,5	2078,1	Объем услуг, оказанных гостиницами и ресторанами, млн. сомов
101,7	100,2	105,7	103,9	101,7	Индекс потребительских цен, в процентах к декабрю предыдущего года
569,4	-3425,6	-7299,1	6858,1	-166,3	Сальдированный финансовый результат (прибыль минус убыток) предприятий и организаций, млн. сомов
219,0	54,2	165,1	140,8	58,9	Численность учащихся, тыс. человек:
0,2	2,1	1,9	128,9	41,9	- в общеобразовательных организациях
16,8	13,4	15,0	27,8	30,6	- в образовательных организациях высшего профессионального образования
					Численность врачей на 10000 населения

¹ Данные за 2014г.

ТУРУКТУУ КАЛКТЫН САНЫ
(баалоо боюнча; 1-январга карата)

ЧИСЛЕННОСТЬ ПОСТОЯННОГО НАСЕЛЕНИЯ
(по оценке; на 1 января)

Жылдар Годы	Бардык калк, миң адам Все население, тыс. человек	анын ичинде - в том числе		Калктын жалпы санына, пайыз менен В общей численности населения, процентов	
		шаардык городское	айылдык сельское	шаардык городское	айылдык сельское

Баткен облусу

Баткенская область

2012	448,9	107,0	341,9	23,8	76,2
2013	458,9	107,2	351,7	23,4	76,6
2014	469,7	110,4	359,3	23,5	76,5
2015	480,7	113,4	367,3	23,6	76,4
2016	492,6	116,2	376,4	23,6	76,4

Жалал-Абад облусу

Джалал-Абадская область

2012	1054,3	235,7	818,6	22,4	77,6
2013	1076,7	232,6	844,1	21,6	78,4
2014	1099,2	237,5	861,7	21,6	78,4
2015	1122,4	243,1	879,3	21,7	78,3
2016	1146,5	248,5	898,0	21,7	78,3

Ысык-Көл облусу

Иссык-Кульская область

2012	448,0	129,8	318,2	29,0	71,0
2013	453,4	126,2	327,2	27,8	72,2
2014	458,5	128,9	329,6	28,1	71,9
2015	463,9	130,8	333,1	28,2	71,8
2016	470,1	133,0	337,1	28,3	71,7

Нарын облусу

Нарынская область

2012	264,9	39,9	225,0	15,1	84,9
2013	268,0	36,4	231,6	13,6	86,4
2014	271,3	37,0	234,3	13,6	86,4
2015	274,5	37,7	236,8	13,7	86,3
2016	277,6	38,2	239,4	13,8	86,2

РЕГИОНЫ КЫРГЫЗСКОЙ РЕСПУБЛИКИ

уландысы		продолжение			
Жылдар	Бардык калк, миң адам	анын ичинде -в том числе		Калктын жалпы санына, пайыз менен В общей численности населения, процентов	
<i>Годы</i>	<i>Все население, тыс. человек</i>	<i>шаардык городское</i>	<i>айылдык сельское</i>	<i>шаардык городское</i>	<i>айылдык сельское</i>
Ош облусу					
<i>Ошская область</i>					
2012	1147,7	91,3	1056,4	8,0	92,0
2013	1173,2	89,7	1083,5	7,6	92,4
2014	1199,9	91,8	1108,1	7,7	92,3
2015	1228,4	93,8	1134,6	7,6	92,4
2016	1259,7	95,9	1163,8	7,6	92,4
Талас облусу					
<i>Таласская область</i>					
2012	235,3	34,5	200,8	14,7	85,3
2013	239,5	34,1	205,4	14,2	85,8
2014	243,4	34,7	208,7	14,3	85,7
2015	247,2	35,2	212,0	14,2	85,8
2016	251,3	35,9	215,4	14,3	85,7
Чүй облусу					
<i>Чуйская область</i>					
2012	822,6	145,5	677,1	17,7	82,3
2013	838,4	149,1	689,3	17,8	82,2
2014	853,7	153,2	700,5	17,9	82,1
2015	870,3	156,2	714,1	17,9	82,1
2016	887,5	159,4	728,1	18,0	82,0
Бишкек шаары					
<i>г. Бишкек</i>					
2012	874,4	870,5	3,9	99,6	0,4
2013	894,6	890,6	4,0	99,6	0,4
2014	915,7	911,6	4,1	99,6	0,4
2015	937,4	933,2	4,2	99,6	0,4
2016	958,5	954,3	4,2	99,6	0,4
Ош шаары					
<i>г. Ош</i>					
2012	255,8	230,2	25,6	90,0	10,0
2013	260,4	234,3	26,1	90,0	10,0
2014	265,2	238,5	26,7	89,9	10,1
2015	270,3	243,3	27,0	90,0	10,0
2016	275,7	248,1	27,6	90,0	10,0

ӨНӨР ЖАЙ ПРОДУКЦИЯСЫНЫН ЖАЛПЫ КӨЛӨМҮНҮН ИНДЕКСИ
(мурунку жылга карата пайыз менен)
ИНДЕКСЫ ОБЩЕГО ОБЪЕМА ПРОМЫШЛЕННОЙ ПРОДУКЦИИ
(в процентах к предыдущему году)

	2011	2012	2013	2014	2015
Баткен облусу	102,6	114,5	108,1	88,4	83,5
Жалал-Абад облусу	122,1	103,9	96,5	98,4	115,4
Ысык-Көл облусу	103,3	55,8	183,5	94,6	92,0
Нарын облусу	114,2	101,5	100,2	106,4	100,8
Ош облусу	116,7	106,7	118,4	104,6	102,1
Талас облусу	124,4	115,6	104,1	113,2	91,4
Чүй облусу	104,6	92,9	131,4	106,2	95,0
Бишкек ш.	117,9	105,7	94,7	95,9	85,9
Ош ш.	120,2	112,1	108,1	109,7	111,3

ӨНӨР ЖАЙ ПРОДУКЦИЯСЫНЫН НЕГИЗГИ ТҮРЛӨРҮН ӨНДҮРҮҮ
ПРОИЗВОДСТВО ОСНОВНЫХ ВИДОВ ПРОМЫШЛЕННОЙ ПРОДУКЦИИ

	2011	2012	2013	2014	2015	
Баткен облусу						
Лигнит (күрөң көмүр), миң т	179,0	190,4	213,8	203,6	249,5	Лигнит (бурый уголь), тыс. т
Эт жана тамактык субпродуктулар, т	163,0	166,0	160,0	180,0	172,1	Мясо и пищевые субпродукты, т
Өсүмдүк майы, т	533,7	499,8	512,7	493,6	425,6	Растительное масло, т
Дан эгиндеринин уну, миң т	23,2	20,3	21,2	14,0	10,4 ¹	Мука из зерновых культур, тыс. т
Жаңы бышкан нан, миң т	9,6	10,2	9,8	10,7	11,6 ¹	Хлеб свежий, тыс. т
Ферменттештирилген тамеки, миң т	3,0	1,0	-	-	-	Табак ферментированный, тыс. т
Эркектердин жана балдардын сырткы кийими, трикотаждан башка, миң даана	21,9	24,8	24,7	24,7	20,9	Одежда верхняя, кроме трикотажной, мужская и для мальчиков, тыс. шт.

РЕГИОНЫ КЫРГЫЗСКОЙ РЕСПУБЛИКИ

уландысы						продолжение
	2011	2012	2013	2014	2015	
Аялдардын жана кыздардын сырткы кийими, трикотаждан башка, мин даана	31,8	29,4	31,1	47,1	33,6	Одежда верхняя, кроме трикотаж- ной, женская и для девочек, тыс. шт.
Бут кийим, түгөй Эмерек, миң сом	1167	2534	2984	1290	1334	Обувь, пар Мебель, тыс. сомов
Электр энергиясы, млн. кВт. ч	4275	4803	5962	11242	15151,1	Электроэнергия, млн. кВт. ч
	5,1	5,2	4,9	5,3	-	
Жалал-Абад облусу						
Таш көмүр жана лигнит, миң т	53,3	88,5	153,5	231,0	159,7	Уголь каменный и лигнит, тыс т
Иштетилбеген мунайзат, миң т	89,9	68,9	69,7	68,7	94,9	Сырая нефть, тыс. т
Табигый газ, млн. м ³	26,6	28,5	32,5	32,5	31,6	Природный газ, млн. м ³
Эт жана тамактык субпродуктулар, т	5,7	5,9	5,7	5,0	4,9	Мясо и пищевые субпродукты, т
Иштетилген суюк сүт, т	29,1	31,0	34,5	33,8	35,7	Молоко обработанное жидкое, т
Өсүмдүк майы, т	10732	11330	12152	12212	12249	Масло растительное, т
Катырылган нан жана печенье, кондитердик азыктар жана пирожныйлар, т	206,1	264,5	306,5	427,0	806,4	Сухари и печенье, изделия кондитерские и пирожные, т
Шоколад, шоколаддан жана канттан жасалган кондитер- дик азыктар, т	39,3	16,2	-	-	-	Шоколад, изделия кондитерские из шоколада и сахара, т
Дан эгиндеринин уну, миң т	72,6	78,4	78,4	62,5	49,6 ¹	Мука из зерновых культур, тыс. т
Жаңы бышкан нан, миң т	7,5	8,0	8,9	10,0	10,8 ¹	Хлеб свежий, тыс. т
Кардо жана тарак менен тытылган пахта буласы, миң т	12,2	11,9	9,7	10,6	7,1	Волокно хлопковое кардо- и гребнече- санное, тыс. т

КЫРГЫЗ РЕСПУБЛИКАСЫНЫН ЧӨЛКӨМДӨРҮ

уландысы						продолжение
	2011	2012	2013	2014	2015	
Аялдардын жана кыздардын сырткы кийими, трикотаждан башка, миң даана	52,1	48,3	64,3	70,8	72,8	Одежда верхняя, кроме трикотажной, женская и для девочек, тыс. шт.
Бут кийим, түгөй	315	365	1465	2375	116425	Обувь, пар
Мотор майы (бензин), миң т	12,0	9,8	7,9	9,0	7,4	Моторное топливо (бензин), тыс. т
Газойли (дизель майы), миң т	26,1	30,5	26,3	26,1	24,2	Газойли (дизельное топливо), тыс. т
Муңайзат отуну (мазут), миң т	40,3	39,1	39,4	39,5	38,5	Топливо нефтяное (мазут), тыс. т
Курулуш кирпичтери, пол үчүн блоктор жана керамикалык, ошол өндүү отко чыдамдуу эмес буюмдар, млн. даана	7,5	6,1	6,1	8,8	12,3	Кирпичи строительные, блоки для полов и изделия аналогичные керамические, неогнеупорные, млн. шт.
Электр лампалары, млн. даана	173,4	173,5	182,4	191,6	167,4	Лампы электрические, млн.шт.
Электр энергиясы, млн. кВт. с	13977	13874	12788	13055	10735,4	Электроэнергия, млн. кВт. ч
Ысык-Көл облусу						
Таш көмүр, миң т	9,1	13,1	0,9	0,9	3,4	Уголь каменный, тыс. т
Эт жана тамактык субпродуктулар, т	66,0	63,0	57,1	32,2	65,7	Мясо и пищевые субпродукты, т
Колбасалар, т	74,2	46,4	55,9	1,5	-	Колбасные изделия, т
Бардык түрдөгү чалган май, т	264,4	242,4	272,9	275,1	298,3	Масло сливочное всех видов, т
Бардык түрдөгү сырлар, т	1399,8	1181,7	1392,8	1312,0	1075,4	Сыры всех типов, т
Иштетилген суюк сүт, т	107,3	132,4	106,9	116,1	130,5	Молоко обработанное жидкое, т
Коюлтулбаган же таттуу кошулбаган каймак, т	13,3	13,2	11,5	12,1	10,2	Сливки несгущенные или неподслащенные, т

РЕГИОНЫ КЫРГЫЗСКОЙ РЕСПУБЛИКИ

уландысы						продолжение
	2011	2012	2013	2014	2015	
Дан						Мука из зерновых культур, тыс. т
эгиндеринин уну, миң т	70,0	53,1	51,0	32,7	16,1 ¹	
Жаңы бышкан нан, миң т	5,6	5,3	5,2	5,4	5,7 ¹	Хлеб свежий, тыс. т
Эркектердин жана балдардын сырткы кийими, трикотаждан башка, мин даана	1,2	2,8	1,1	0,9	0,7	Одежда верхняя, кроме трикотажной, мужская и для мальчиков, тыс. шт.
Аялдардын жана кыздардын сырткы кийими, трикотаждан башка, мин даана	3,1	3,5	21,9	25,9	16,7	Одежда верхняя, кроме трикотажной, женская и для девочек, тыс. шт.
Бут кийим, миң түгөй	1825,8	162,1	-	824,9	-	Обувь, тыс. пар
Бетондон жасалган курама курулуш конструкциялары, т	2912	4033	6163	7791	7871,4	Сборные строительные конструкции из бетона, т
Курулуш кирпичтери, пол үчүн блоктор жана керамикалык, ошол өндүү отко чыдамдуу эмес буюмдар, млн. даана	0,7	1,4	1,6	2,5	1,9	Кирпичи строительные, блоки для полов и изделия аналогичные керамические, неогнеупорные, млн. шт.
Электр плиткалар, миң даана	1,0	1,2	1,1	1,1	0,9	Электроплитки, тыс. шт.
Нарын облусу						
Лигнит, миң т	335,6	379,8	413,2	678,3	694,8	Лигнит, тыс. т
Эт жана тамактык субпродуктулар, т	13,8	11,3	13,1	13,7	-	Мясо и пищевые субпродукты, т
Бардык түрдөгү чалган май, т	29,8	32,1	33,4	36,3	34,3	Масло сливочное всех видов, т
Газдаштырылган, таттуу эмес, жытгандырылбаган минералдык суулар, миң л	2,0	-	-	-	126,3	Воды минеральные и газированные, неподслащенные и неароматизированные, тыс. л

КЫРГЫЗ РЕСПУБЛИКАСЫНЫН ЧӨЛКӨМДӨРҮ

уландысы

продолжение

	2011	2012	2013	2014	2015	
Дан эгиндеринин уну, миң т	27,2	24,0	23,9	18,6	18,6 ¹	Мука из зерновых культур, тыс. т
Жаңы бышкан нан, т	929,7	986,0	1089,6	1159,0	1242,2 ¹	Хлеб свежий, т
Эркектердин жана балдардын сырткы кийими, трикотаждан башка, мин, даана	11,9	41,3	14,3	1,9	1,0	Одежда верхняя, кроме трикотажной, мужская и для мальчиков, тыс. шт.
Аялдардын жана кыздардын сырткы кийими, трикотаждан башка, мин, даана	1,0	1,2	1,1	1,1	1,2	Одежда верхняя, кроме трикотажной, женская и для девочек, тыс. шт.
Курулуш кирпичтери, пол үчүн блоктор жана керамикалык, ошол өңдүү отко чыдамдуу эмес буюмдар, млн. даана	0,4	0,4	0,4	0,4	0,2	Кирпичи строительные, блоки для полов и изделия аналогичные керамические, неогнеупорные, млн. шт.
Электр энергиясы, млн. кВт. с	153,0	145,4	142,2	106,8	144,8	Электроэнергия, млн. кВт. ч
Ош облусу						
Таш көмүр жана лигнит, миң т	253,5	491,8	625,5	698,1	775,3	Уголь каменный и лигнит, тыс. т
Эт жана тамактык субпродуктулар, т	2891	3165	3446	3486	3719	Мясо и пищевые субпродукты, т
Өсүмдүк майы, миң т	1,7	1,4	1,2	1,0	0,9	Растительное масло, тыс. т
Дан эгиндеринин уну, миң т	80,5	59,1	59,1	37,7	37,0 ¹	Мука из зерновых культур, тыс. т
Жаңы бышкан нан, миң т	4,8	4,8	4,6	4,6	4,9 ¹	Хлеб свежий, тыс. т

РЕГИОНЫ КЫРГЫЗСКОЙ РЕСПУБЛИКИ

уландысы						продолжение
	2011	2012	2013	2014	2015	
Ферменттештирилген тамеки, миң т	4,5	3,1	5,5	5,6	4,6	Табак ферментированный, тыс. т
Кардо жана тарак менен тытылган пахта буласы, т	8269	10205	5943	5679,6	3599,7	Волокно хлопковое кардо- и гребнечесанное, т
Эркектердин жана балдардын сырткы кийими, трикотаждан башка, миң даана	11,0	7,1	0,7	0,3	1,7	Одежда верхняя, кроме трикотажной, мужская и для мальчиков, тыс. шт.
Аялдардын жана кыздардын сырткы кийими, трикотаждан башка, миң даана	28,3	12,8	19,2	33,7	30,3	Одежда верхняя, кроме трикотажной, женская и для девочек, тыс. шт.
Бут кийим, миң түгөй	919,7	1029,4	621,1	326,8	451,0	Обувь, тыс. пар
Курулуш кирпичтери, пол үчүн блоктор жана керамикалык, ошол өндүү отко чыдамдуу эмес буюмдар, млн. даана	12,7	15,2	18,0	16,7	12,7	Кирпичи строительные, блоки для полов и изделия аналогичные керамические, неогнеупорные, млн. шт.
Талас облусу						
Эт жана тамактык субпродуктулар, т	294,6	297,9	303,5	307,2	324,6	Мясо и пищевые субпродукты, т
Бардык түрдөгү чалган май, т	473,6	485,1	502,5	583,4	525,5	Масло сливочное всех видов, т
Иштетилген суюк сүт, т	15,8	16,0	10,7	8,6	2,4	Молоко обработанное жидкое, т
Бардык түрдөгү сырлар, т	856,1	962,4	949,4	1027,6	663,3	Сыры всех типов, т
Дан эгиндеринин уну, миң т	24,4	25,0	21,7	11,8	3,7 ¹	Мука из зерновых культур, тыс. т
Жаңы бышкан нан, т	509,3	543,0	590	619,2	674,9 ¹	Хлеб свежий, т

КЫРГЫЗ РЕСПУБЛИКАСЫНЫН ЧӨЛКӨМДӨРҮ

уландысы						продолжение
	2011	2012	2013	2014	2015	
Эркектердин жана балдардын сырткы кийими, трикотаждан башка, миң даана	0,2	0,2	0,2	0,1	0,2	<i>Одежда верхняя, кроме трикотажной, мужская и для мальчиков, тыс. шт.</i>
Аялдардын жана кыздардын сырткы кийими, трикотаждан башка, миң даана	1,5	1,6	1,7	1,7	1,7	<i>Одежда верхняя, кроме трикотажной, женская и для девочек, тыс. шт.</i>
Курулуш кирпичтери, пол үчүн блоктор жана керамикалык, ошол өндүү отко чыдамдуу эмес буюмдар, млн. даана	1,1	1,4	1,4	1,7	1,0	<i>Кирпичи строительные, блоки для полов и изделия аналогичные керамические, неогнеупорные, млн. шт.</i>
Чүй облусу						
Эт жана тамактык субпродуктулар, т	2597	2879	2947	2707,9	4139,8	<i>Мясо и пищевые субпродукты, т</i>
Колбасалар, т	2099	2007	2785	2409	2304,1	<i>Колбасные изделия, т</i>
Иштетилген суюк сүт, т	8780,2	4090,5	12039,9	21243,7	22617,3	<i>Молоко обработанное жидкое, т</i>
Коюлтулбаган же таттуу кошулбаган каймак, т	28,2	18,1	11,8	2,0	25,8	<i>Сливки, несгущенные или неподслащенные, т</i>
Бардык түрдөгү сырлар, т	1221,3	711,3	707,6	629,5	1523,8	<i>Сыры всех типов, т</i>
Бардык түрдөгү чалган май, т	947	1034	1011,8	1135,9	1039,3	<i>Масло сливочное всех видов, т</i>
Кумшекер, миң т	16,9	13,2	25,1	20,1	24,0	<i>Сахар-песок, тыс. т</i>
Көндөй, бышырылбаган макарон азыктары, т	5121,9	4730,3	4688,5	6484,4	10483,5	<i>Макаронные изделия без начинки, не подвергнутые тепловой обработке, т</i>

РЕГИОНЫ КЫРГЫЗСКОЙ РЕСПУБЛИКИ

уландысы						продолжение
	2011	2012	2013	2014	2015	
Өсүмдүк майы, т	292,9	224,9	204,1	169,6	210,6	Масло растительное, т
Катырылган нан жана печенье, кондитердик азыктар жана пирожныйлар, т	3552,1	2977,9	4355,3	3634,3	3462,6	Сухари и печенье, изделия кондитерские и пирожные, т
Шоколад, шоколаддан жана канттан жасалган кондитердик азыктар, т	1924,7	1818,6	1050,8	997,1	782,2	Шоколад, изделия кондитерские из шоколада и сахара, т
Этил спирти, миң л	6887	7613	7875	4492,0	4899,9	Этиловый спирт, тыс. л
Газдаштырылган, таттуу эмес, жытандырылбаган минералдык суулар, миң л	5301	5775	10272	8767,1	8032,1	Воды минеральные и газированные, неподслащенные и неароматизированные, тыс. л
Алкохолсуз суусундуктар, миң л	6099	7505	6997	6066,0	7217,0	Безалкогольные напитки, тыс. л
Пиво, миң л	12964	13291	14254	17558	17875	Пиво, тыс. л
Дан эгиндеринин уну, миң т	62,9	78,3	79,9	81,6	50,6 ¹	Мука из зерновых культур, тыс. т
Жаңы бышкан нан, миң т	29,2	33,2	25,5	34,9	24,5 ¹	Хлеб свежий, тыс. т
Кардо жана тарак менен тытылбаган жуулган, чыбашсыз жүн, т	172,8	158,0	217,8	169,7	50,4	Шерсть мытая обезжиренная, не подвергнутая кардо- или гребнечесанию, т
Килем жана килем буюмдары, миң м ²	0,8	0,5	-	-	-	Ковры и ковровые изделия, тыс. м ²
Машина жана кол менен токулган трикотаж байпак буюмдары, миң түгөй	982,7	3216,6	884,7	331,2	239,3	Трикотажные чулочно-носочные изделия машинной и ручной вязки, тыс. пар

КЫРГЫЗ РЕСПУБЛИКАСЫНЫН ЧӨЛКӨМДӨРҮ

уландысы						продолжение
	2011	2012	2013	2014	2015	
Эркектердин жана балдардын сырткы кийими, трикотаждан башка, миң даана	1266,2	1974,9	1805,9	1266,7	1420,7	Одежда верхняя, кроме трикотажной, мужская и для мальчиков, тыс. шт.
Аялдардын жана кыздардын сырткы кийими, трикотаждан башка, миң даана	8246,6	11703,6	11407,0	8910,6	9627,3	Одежда верхняя, кроме трикотажной, женская и для девочек, тыс. шт.
Ич кийим, трикотаждан башка, миң даана	28778,8	18203,4	10172,9	3031,9	267,3	Белье нижнее прочее, кроме трикотажного, тыс. шт.
Бут кийим, миң түгөй	1822,9	1399,4	1419,6	1552,8	1255,5	Обувь, тыс. пар
Айнек тилкеси, миң м ²	-	13159,2	23804,1	21811,4	15020,5	Листовое стекло, тыс м ²
Цемент, миң т	528,7	589,3	790,9	865,5	761,6	Цемент, тыс. т
Толкун сымал шифер, беттер, панелдер, плиткалар жана ушул өндүү асбестцементтен жасалган буюмдар, миң т	83,8	61,2	60,5	49,8	44,0	Шифер гофрированный, листы, панели, плитки и изделия аналогичные из асбоцемента, тыс. т
Курулуш кирпичтери, пол үчүн блоктор жана керамикалык, ошол өндүү отко чыдамдуу эмес буюмдар, млн. даана	30,2	36,0	43,0	39,5	29,5	Кирпичи строительные, блоки для полов и изделия аналогичные керамические, неогнеупорные, млн. шт.
Электр энергиясы, млн. кВт. ч	194,7	171,5	173,2	151,1	189,0	Электроэнергия, млн. кВт. ч

РЕГИОНЫ КЫРГЫЗСКОЙ РЕСПУБЛИКИ

уландысы						продолжение
	2011	2012	2013	2014	2015	
Бишкек шаары						
Колбасалар, т	689,3	761,0	715,2	869,0	676,3	Колбасные изделия, т
Иштетилген суюк сүт, т	10559,8	8593,3	8662,4	9145,2	8864,0	Молоко обработанное жидкое, т
Бардык түрдөгү чалган май, т	305,8	369,9	161,0	175,6	198,0	Масло сливочное всех видов, т
Бардык түрдөгү сырлар, т	264,6	140,5	200,7	204,9	165,3	Сыры всех типов, т
Катырылган нан жана печенье, кондитердик азыктар жана пирожный- лар, т	1000,8	1133,8	1311,5	1622,7	708,2	Сухари и печенье, изделия кондитерские и пирожные длительного хранения, т
Шоколад, шоколаддан жана канттан жасалган кондитердик азыктар, т	278,2	298,1	278,1	317,0	219,8	Шоколад, изделия кондитерские из шоколада и сахара, т
Сигареталар, млн. даана	2446,6	1688,2	935,4	507,3	-	Сигареты, млн. шт.
«Шампан» түрүндөгү шарап, миң л	94,7	116,7	213,0	367,1	94,7	Вино типа «Шампанское», тыс. л
Пиво, миң л	7937,3	8316,4	9394,8	9259,8	8160,0	Пиво, тыс. л
Газдаштырылган, таттуу эмес, жытгандырылбаган минералдык суулар, миң л	12751,9	16602,2	21342,5	33030,6	24461,4	Воды минеральные и газированные, неподслащенные и неароматизирован- ные, тыс. л
Алкохолсуз суусундуктар, миң л	71216,0	75948,8	187417,0	94527,5	103504,9	Безалкогольные напитки, тыс. л
Дан эгиндеринин уну, миң т	64,2	86,5	87,3	76,9	41,6 ¹	Мука из зерновых культур, тыс. т
Жаңы бышкан нан, миң т	47,8	43,6	36,2	36,5	1,5 ¹	Хлеб свежий, тыс. т

КЫРГЫЗ РЕСПУБЛИКАСЫНЫН ЧӨЛКӨМДӨРҮ

уландысы						продолжение
	2011	2012	2013	2014	2015	
Көңдөй, бышырыл-баган макарон азыктары, т	6012,1	4534,2	4797,7	6264,9	5683,5	Макаронные изделия без начинки, не подвергнутые тепловой обработке, т
Машина жана кол менен токулган трикотаж байпак буюмдары, миң түгөй	43842,4	71957,0	35603,2	30489	17015,1	Трикотажные чулочно-носочные изделия машинной и ручной вязки, тыс. пар
Эркектердин жана балдардын сырткы кийими, трикотаждан башка, миң даана	3545,3	5768,5	4211,0	1900,2	1418,3	Одежда верхняя, кроме трикотажной, мужская и для мальчиков, тыс. шт.
Аялдардын жана кыздардын сырткы кийими, трикотаждан башка, миң даана	20923,5	30903,3	27763,7	24664,9	10736,4	Одежда верхняя, кроме трикотажной, женская и для девочек, тыс. шт.
Ич кийим, трикотаждан башка, миң даана	14025,8	16096,1	13322,9	11088,7	5996,2	Белье нижнее прочее, кроме трикотажного, тыс. шт.
Кардо жана тарак менен тытылган кийимдик жүн кездемелер, миң м ²	52,4	22,0	14,9	-	-	Ткани из шерсти кардо- и гребнечесанной для одежды, тыс. м ²
Ири мүйүздүү малдын же жылкы өндүү жаныбарлардын терилеринен жасалган булгаары (катуу булгаары товарлары), миң дм ²	2510,2	2592,2	2750,1	2423,6	4481,1	Кожа из шкур крупного рогатого скота или шкур животных семейства лошадиных (жесткие кожтовары), тыс. дм ²
Бут кийим, миң түгөй	454,0	5,2	6,7	184,3	4275,5	Обувь, тыс. пар

РЕГИОНЫ КЫРГЫЗСКОЙ РЕСПУБЛИКИ

уландысы						продолжение
	2011	2012	2013	2014	2015	
Бетондон жа- салган курама курулуш конструкцияла- ры, миң т	67,0	65,2	110,5	127,0	118,7	Сборные строительные конструкции из бетона, тыс. т
Курулуш кирпичтери, пол үчүн блок- тор жана кера- микалык, ошол өндүү отко чыдамдуу эмес буюмдар, млн. даана	4,9	2,9	5,9	4,7	3,7	Кирпичи строительные, блоки для полов и изделия аналогичные керамические, неогнеупорные, млн. шт.
Автомобиль радиаторлору, миң даана	107,1	117,6	136,7	112,0	80,2	Радиаторы автомобильные, тыс. шт.
Электр энерги- ясы, млн. кВт. с	828	969	894,1	1253,5	1906,2	Электроэнергия, млн. кВт. ч
Ош шаары						
Эт жана тамак- тык субпродук- тулар, т	466,4	656,1	1192,4	1624,3	2340,7	Мясо и пищевые субпродукты, т
Бардык түрдөгү чалган май, т	8,3	4,7	9,4	7,8	4,8	Масло сливочное всех видов, т
Иштетилген суюк сүт, т	147,4	168,7	174,7	148,4	152,7	Молоко обработанное жидкое, т
Өсүмдүк майы, т	48,3	76,5	-	-	-	Растительное масло, т
Дан эгиндери- нин уну, миң т	15,1	22,0	11,0	16,2	15,7 ¹	Мука из зерновых культур, тыс. т
Жаңы бышкан нан, миң т	2,6	2,6	3,0	2,9	2,3 ¹	Хлеб свежий, тыс. т

КЫРГЫЗ РЕСПУБЛИКАСЫНЫН ЧӨЛКӨМДӨРҮ

уландысы	2011	2012	2013	2014	2015	продолжение
Кардо жана тарак менен тытылган пахта буласы, т	2429,6	4283,2	2990,4	2791,2	2670,0	<i>Волокно хлопковое кардо-и гребнечесанное, т</i>
Эркектердин жана балдардын сырткы кийими, трикотаждан башка, мин даана	0,04	1,7	7,1	24,7	29,1	<i>Одежда верхняя, кроме трикотажной, мужская и для мальчиков, тыс. шт.</i>
Аялдардын жана кыздардын сырткы кийими, трикотаждан башка, мин даана	33,8	38,2	108,5	178,9	182,2	<i>Одежда верхняя, кроме трикотажной, женская и для девочек, тыс. шт.</i>
Курулуш кирпичтери, пол үчүн блоктор жана керамикалык, ошол өндүү отко чыдамдуу эмес буюмдар, млн. даана	9,6	4,8	7,4	6,5	6,0	<i>Кирпичи строительные, блоки для полов и изделия аналогичные керамические, неогнеупорные, млн. шт.</i>
Электр энергиясы, млн. кВт. с	-	1,0	1,5	1,0	-	<i>Электроэнергия, млн. кВт. ч</i>

¹ Көмүскө экономиканын эсебин кошпогондо.

¹ Без учета теневой экономики.

ӨСҮМДҮК ӨСТҮРҮҮЧҮЛҮК ПРОДУКТУЛАРЫН ӨНДҮРҮҮ
(бардык категориядагы чарбаларда; миң тонна)

ПРОИЗВОДСТВО ПРОДУКТОВ РАСТЕНИЕВОДСТВА
(в хозяйствах всех категорий; тысяч тонн)

	2013	2014	2015	2013	2014	2015
	Дан^{1,2} – Зерно^{1,2}			Картошка - Картофель		
Баткен облусу	92,8	90,3	98,0	33,7	33,8	34,7
Жалал-Абад облусу	239,7	242,5	273,8	115,5	120,8	136,1
Ысык-Көл облусу	199,2	147,8	218,1	487,9	499,5	505,5
Нарын облусу	59,0	39,5	47,8	84,2	80,9	84,7
Ош облусу	310,9	292,2	315,8	179,0	180,2	202,5
Талас облусу	61,7	50,0	47,6	253,3	235,6	258,1
Чүй облусу	731,2	459,4	715,2	176,5	167,8	192,1
Бишкек ш.	0,01	-	-	0,2	0,2	0,1
Ош ш.	6,4	5,8	6,8	1,7	1,9	2,6
	Жашылча - Овоци			Кант кызылчасы (фабрикалык) Сахарная свекла (фабричная)		
Баткен облусу	50,6	54,2	52,1	-	-	-
Жалал-Абад облусу	241,8	261,9	294,3	-	-	-
Ысык-Көл облусу	37,7	35,1	40,1	-	-	-
Нарын облусу	6,0	5,8	6,1	-	-	-
Ош облусу	130,6	136,2	165,4	-	-	-
Талас облусу	73,5	74,2	80,1	7,6	173,6	183,2
Чүй облусу	332,4	342,8	404,4	187,8	-	-
Бишкек ш.	1,5	1,5	1,3	-	-	-
Ош ш.	7,4	8,0	8,3	-	-	-
	Тамеки³ - Табак³			Пахта сырьесу³ - Хлопок сыре³		
Баткен облусу	1,7	1,2	0,6	0,1	0,04	0,04
Жалал-Абад облусу	0,5	0,5	0,1	44,7	42,2	31,2
Ош облусу	4,3	2,7	0,6	23,8	26,8	12,9
Чүй облусу	-	-	-	-	-	-

¹Тазалангандан кийинки салмакта - В весе после доработки.

²Дан буурчак, күрүч жана кара күрүч кошулбаганда - Без учета зернобобовых, риса и гречиха.

³Зачеттук салмакта - В зачетном весе.

КЫРГЫЗ РЕСПУБЛИКАСЫНЫН ЧӨЛКӨМДӨРҮ

МАЛ ЧАРБА ПРОДУКТУЛАРЫН ӨНДҮРҮҮ
(бардык категориядагы чарбаларда; миң тонна)

ПРОИЗВОДСТВО ПРОДУКТОВ ЖИВОТНОВОДСТВА
(в хозяйствах всех категорий; тысяч тонн)

	2013	2014	2015	2013	2014	2015
Союлуучу мал жана канаттуулар (тирүүлөй салмакта)						
	<i>Скот и птица на убой (в живом весе)</i>			<i>Чийки сүт Молоко сырое</i>		
Баткен облусу	27,9	28,4	28,6	94,5	95,5	96,3
Жалал-Абад облусу	53,5	56,5	59,2	286,7	298,2	306,6
Ысык-Көл облусу	44,3	46,7	48,5	192,0	200,6	208,6
Нарын облусу	49,0	49,7	51,1	117,7	117,7	120,4
Ош облусу	74,6	77,3	78,7	280,2	286,8	292,7
Талас облусу	23,2	23,8	24,0	76,3	77,0	76,2
Чүй облусу	80,7	84,9	88,1	353,3	361,9	372,4
Бишкек ш.	0,4	0,4	0,3	1,0	1,0	0,7
Ош ш.	1,4	1,4	1,4	6,7	6,8	6,9
Жумуртка, млн. даана Яйца, млн. штук						
				Жүн Шерсть		
Баткен облусу	20,9	21,1	21,4	0,7	0,7	0,7
Жалал-Абад облусу	50,6	52,5	57,4	2,0	2,0	2,1
Ысык-Көл облусу	64,4	56,0	25,6	2,0	2,0	2,0
Нарын облусу	6,8	6,9	7,2	1,9	1,9	1,9
Ош облусу	46,8	48,4	49,7	2,2	2,2	2,2
Талас облусу	20,7	20,9	21,1	1,4	1,4	1,4
Чүй облусу	209,7	238,2	247,6	1,5	1,6	1,6
Бишкек ш.	1,1	1,0	1,2	0,0	0,0	0,0
Ош ш.	1,3	1,3	1,4	0,0	0,0	0,0

МАЛДЫН ЖАНА ҮЙ КАНАТТУУЛАРЫНЫН БАШЫ
(бардык категориядагы чарбаларда; 1-январга карата; миң баш)

ПОГОЛОВЬЕ СКОТА И ДОМАШНЕЙ ПТИЦЫ
(в хозяйствах всех категорий; на 1 января; тысяч голов)

	2014	2015	2016	2014	2015	2016
	Ири мүйүздүү мал			Анын ичинде уйлар		
	Крупный рогатый скот			в том числе коровы		
Баткен облусу	123,5	127,1	129,1	63,4	64,9	64,9
Жалал-Абад облусу	286,3	294,6	302,6	154,2	159,2	162,0
Ысык-Көл облусу	200,0	209,9	212,8	100,8	106,4	108,0
Нарын облусу	138,6	142,0	145,6	73,3	76,6	75,3
Ош облусу	321,2	340,9	351,6	163,6	171,2	177,5
Талас облусу	66,9	67,1	67,2	33,5	33,0	33,1
Чүй облусу	256,6	265,9	272,2	124,6	128,2	131,5
Бишкек ш.	1,1	0,9	0,7	0,6	0,5	0,3
Ош ш.	9,3	9,5	9,8	4,1	4,2	4,2
	Кой жана эчки			Чочко		
	Овцы и козы			Свиньи		
Баткен облусу	473,5	475,3	479,8	0,03	0,06	0,04
Жалал-Абад облусу	1207,1	1221,1	1246,2	0,2	0,08	0,08
Ысык-Көл облусу	834,1	876,0	888,4	7,0	5,6	4,7
Нарын облусу	974,3	990,7	1005,3	-	-	-
Ош облусу	1032,8	1106,7	1127,0	0,1	0,01	0,01
Талас облусу	511,0	520,9	526,4	0,5	0,4	0,4
Чүй облусу	587,1	616,7	633,2	43,4	44,3	44,7
Бишкек ш.	3,6	3,5	3,7	0,3	0,2	0,2
Ош ш.	16,7	17,6	18,9	0,1	0,1	0,1
	Жылкылар			Үй канаттуулары		
	Лошади			Домашняя птица		
Баткен облусу	6,1	6,7	6,9	263,2	267,1	274,7
Жалал-Абад облусу	55,6	60,4	63,1	942,8	992,5	1045,4
Ысык-Көл облусу	87,3	92,1	95,7	821,9	675,3	615,9
Нарын облусу	95,8	100,9	105,4	177,8	183,8	190,0
Ош облусу	85,6	89,9	92,2	815,9	853,2	904,4
Талас облусу	24,2	24,7	24,9	247,2	248,4	249,6
Чүй облусу	52,0	57,4	60,2	2071,8	2139,0	2240,6
Бишкек ш.	0,2	0,2	0,2	14,2	24,1	21,0
Ош ш.	0,5	0,5	0,6	31,0	36,5	44,2

ЧЕТ ӨЛКӨЛҮК ИНВЕТОРЛОРДОН ТҮШКӨН
ТИКЕ ИНВЕСТИЦИЯЛАРДЫН КӨЛӨМҮ¹
(АКШнын млн. доллары)

ОБЪЕМ ПРЯМЫХ ИНВЕСТИЦИЙ, ПОСТУПИВШИХ
ОТ ИНОСТРАННЫХ ИНВЕТОРОВ¹
(млн. долларов США)

	2011	2012	2013	2014	2015
Баткен облусу	56,6	11,6	6,7	16,1	24,2
Жалал-Абад облусу	66,5	99,3	138,3	130,3	202,2
Ысык-Көл облусу	437,5	124,6	105,2	184,0	132,4
Нарын облусу	0,3	0,1	16,4	5,8	2,5
Ош облусу	13,2	11,5	19,8	4,8	3,5
Талас облусу	6,3	36,6	5,3	34,4	0,9
Чүй облусу	74,5	101,5	348,5	173,3	88,1
Бишкек ш.	181,0	205,4	324,3	177,8	365,0
Ош ш.	0,0	0,1	0,0	0,6	0,0

¹ Кеткен агым эсепке алынбаганда.

¹ Без учета оттока.

2015-ж. ТУРАК ЖАЙЛАРДЫ ПАЙДАЛАНУУГА БЕРҮҮ
ЖАНА НЕГИЗГИ КАПИТАЛГА ИНВЕСТИЦИЯЛАР
ИНВЕСТИЦИИ В ОСНОВНОЙ КАПИТАЛ И ВВОД В ДЕЙСТВИЕ
ЖИЛЫХ ДОМОВ в 2015г.

	Негизги капиталга инвестициялар <i>Инвестиции в основной капитал</i>		Турак жайларды пайдаланууга берүү <i>Ввод в действие жилых домов</i>	
	млн. сом	жалпы көлөмдөгү салыштырма салмак <i>удельный вес в общем объеме</i>	жалпы аянты, миң м ² <i>тыс. м² общей площади</i>	жалпы көлөмдөгү салыштырма салмак <i>удельный вес в общем объеме</i>
	<i>млн. сомов</i>			
Баткен облусу	4880,2	4,0	55,3	4,9
Жалал-Абад облусу	15140,0	12,5	115,2	10,2
Ысык-Көл облусу	20902,5	17,3	41,3	3,7
Нарын облусу	7668,0	6,4	23,5	2,1
Ош облусу	3905,2	3,2	173,5	15,4
Талас облусу	1298,9	1,1	42,4	3,8
Чүй облусу	33556,1	27,8	149,1	13,2
Бишкек ш.	30699,5	25,4	453,0	40,2
Ош ш.	2828,5	2,3	73,8	6,5

РЫНОКТУК КЫЗМАТ КӨРСӨТҮҮНҮН КӨЛӨМҮ

(миллион сом)

ОБЪЕМ РЫНОЧНЫХ УСЛУГ

(миллионов сомов)

	2014	2015	Пайыз менен В процентах к	
			өткөн жылга карата предыдущему году	жыйынтыкка карата итогу

Бардыгы - Всего

Баткен облусу	30943,7	11405,5	56897,8	207069,2
Жалал-Абад облусу	1012,1	252,8	1256,7	11029,5
Ысык-Көл облусу	30943,7	11405,5	56897,8	207069,2
Нарын облусу	1012,1	252,8	1256,7	11029,5
Ош облусу	30943,7	11405,5	56897,8	207069,2
Талас облусу	1012,1	252,8	1256,7	11029,5
Чүй облусу	30943,7	11405,5	56897,8	207069,2
Бишкек ш.	1012,1	252,8	1256,7	11029,5
Ош ш.	30943,7	11405,5	56897,8	207069,2

анын ичинен калкка - в том числе населению

Баткен облусу	13110,8	14220,8	106,9	3,5
Жалал-Абад облусу	45794,3	52895,3	112,3	13,1
Ысык-Көл облусу	21161,5	23659,0	108,8	5,9
Нарын облусу	7142,4	7816,5	105,3	1,9
Ош облусу	28154,8	30677,2	106,4	7,6
Талас облусу	10884,0	11839,3	105,9	2,9
Чүй облусу	49946,6	54170,0	107,0	13,4
Бишкек ш.	157403,4	174806,2	106,4	43,4
Ош ш.	30579,4	33236,4	105,1	8,3

ЧЕКЕНЕ СООДА ЖҮГҮРТҮҮ
(миллион сом)

ОБОРОТ РОЗНИЧНОЙ ТОРГОВЛИ
(миллионов сомов)

	2014	2015	2015 2014 карата пайыз менен 2015 в процентах к 2014
Баткен облусу	11440,7	12357,9	104,3
Жалал-Абад облусу	40894,6	47335,0	111,2
Ысык-Көл облусу	14267,4	16461,8	109,0
Нарын облусу	5620,6	6243,1	102,9
Ош облусу	25427,4	27939,7	104,4
Талас облусу	9193,5	10148,7	104,5
Чүй облусу	41712,1	45964,9	103,1
Бишкек ш.	103760,1	116032,8	106,4
Ош ш.	25406,6	27707,0	103,7

АВТОМОБИЛЬ ТРАНСПОРТУ МЕНЕН ЖҮК ТАШУУ
(млн. тонна)

ПЕРЕВОЗКИ ГРУЗОВ АВТОМОБИЛЬНЫМ ТРАНСПОРТОМ
(млн. тонн)

	2011	2012	2013	2014	2015
Баткен облусу	1,1	1,1	1,2	1,2	1,2
Жалал-Абад облусу	1,9	2,0	2,0	2,1	2,1
Ысык-Көл облусу	3,5	3,7	3,6	3,6	3,7
Нарын облусу	0,9	1,0	1,0	1,0	1,1
Ош облусу	2,4	2,4	2,5	2,5	2,5
Талас облусу	0,9	0,9	0,9	0,9	0,9
Чүй облусу	8,7	9,2	9,7	10,4	11,0
Бишкек ш.	4,1	4,7	4,9	5,0	5,2
Ош ш.	0,4	0,4	0,5	0,5	0,5

АВТОМОБИЛЬ ТРАНСПОРТУ МЕНЕН
ЖҮРГҮНЧҮЛӨРДҮ ТАШУУНУН ЖҮГҮРТҮЛҮШҮ
(млн. жүргүнчү-километр)

ПАССАЖИРООБОРОТ АВТОМОБИЛЬНОГО ТРАНСПОРТА
(млн. пассажиро-километров)

	2011	2012	2013	2014	2015
Баткен облусу	159,3	160,3	164,6	167,6	169,8
Жалал-Абад облусу	743,4	797,7	856,2	937,2	992,8
Ысык-Көл облусу	681,5	731,6	769,9	791,0	799,7
Нарын облусу	175,4	185,9	193,4	201,8	210,8
Ош облусу	571,1	573,9	576,6	582,6	585,3
Талас облусу	236,1	237,4	238,5	239,5	240,7
Чүй облусу	1185,4	1203,1	1214,3	1225,5	1229,0
Бишкек ш.	3209,5	3645,2	3799,3	3987,7	4330,0
Ош ш.	320,0	328,3	332,6	338,5	351,9

ПОЧТА ЖАНА ЧАБАРМАН ИШМЕРДИГИНИН КЫЗМАТ
КӨРСӨТҮҮЛӨРҮНҮН КӨЛӨМДӨРҮ,
БАЙЛАНЫШ КЫЗМАТ КӨРСӨТҮҮЛӨРҮ
(иш жүзүндө колдонуудагы баа менен; миллион сом)

ОБЪЕМЫ УСЛУГ ПОЧТОВОЙ И КУРЬЕРСКОЙ ДЕЯТЕЛЬНОСТИ,
УСЛУГИ СВЯЗИ
(в фактически действовавших ценах; миллионов сомов)

	2011	2012	2013	2014	2015
Баткен облусу	70,7	70,1	73,7	79,3	86,8
Жалал-Абад облусу	151,2	145,5	150,3	153,7	166,0
Ысык-Көл облусу	118,3	122,2	132,0	148,3	163,3
Нарын облусу	62,2	57,6	58,6	56,2	56,6
Ош облусу	105,1	101,1	111,4	113,6	121,9
Талас облусу	40,0	39,5	39,7	41,9	45,0
Чүй облусу	228,6	233,5	251,6	268,6	271,2
Бишкек ш.	18153,9	20098,6	23615,5	25555,7	26702,6
Ош ш.	115,1	128,1	137,7	143,1	148,5

ИШКАНАЛАР МЕНЕН УЮМДАРДЫН КЫЗМАТКЕРЛЕРИНИН
НОМИНАЛДЫК ОРТОЧО АЙЛЫК ЭМГЕК АКЫЛАРЫ

(сом)

СРЕДНЕМЕСЯЧНАЯ НОМИНАЛЬНАЯ ЗАРАБОТНАЯ ПЛАТА
РАБОТНИКОВ ПРЕДПРИЯТИЙ И ОРГАНИЗАЦИЙ

(сомов)

	2011	2012	2013	2014	2015
Баткен облусу	6531	8206	8053	8903	9468
Жалал-Абад облусу	8149	9818	10082	10877	12035
Ысык-Көл облусу	13667	14119	15507	17192	17979
Нарын облусу	8445	9991	10090	11013	12724
Ош облусу	6419	7639	7747	8141	8708
Талас облусу	7036	8453	8142	9192	9882
Чүй облусу	7207	8657	9198	10303	11288
Бишкек ш.	11336	12796	13875	14865	16525
Ош ш.	7394	9864	9411	10578	11894

ИШ МЕНЕН КАМСЫЗ КЫЛУУ ОРГАНДАРЫНДА
КАТТАЛГАН ЖУМУШСУЗДАРДЫН САНЫ

(жылдын аягына карата; адам)

ЧИСЛЕННОСТЬ БЕЗРАБОТНЫХ, ЗАРЕГИСТРИРОВАННЫХ
В ОРГАНАХ СЛУЖБЫ ЗАНЯТОСТИ

(на конец года; человек)

	2011	2012	2013	2014	2015
Баткен облусу	5697	5563	5354	6045	5910
Жалал-Абад облусу	11638	12305	12334	12801	12318
Ысык-Көл облусу	4379	3938	4152	4281	4510
Нарын облусу	6462	6580	6362	6148	5426
Ош облусу	12453	12165	11362	11894	11165
Талас облусу	2312	2152	2143	2033	2043
Чүй облусу	6093	5904	5779	5529	5297
Бишкек ш.	9667	9314	8533	7316	6894
Ош ш.	2373	2446	2378	2199	2447

КЕРЕКТӨӨ БААЛАРЫНЫН ИНДЕКСИ
(*өткөн жылдын декабрына карата пайыз менен*)

ИНДЕКС ПОТРЕБИТЕЛЬСКИХ ЦЕН
(*в процентах к декабрю предыдущего года*)

	2011	2012	2013	2014	2015
Баткен облусу	111,4	108,6	102,8	112,1	101,5
Жалал-Абад облусу	110,0	108,9	104,5	113,3	103,3
Ысык-Көл облусу	102,8	109,8	102,5	116,3	100,5
Нарын облусу	110,8	110,3	101,9	111,6	105,1
Ош облусу (Ош ш. кошо)	109,1	108,5	105,8	113,0	101,7
Талас облусу	110,8	105,4	104,4	114,4	100,2
Чүй облусу	106,4	105,9	105,8	113,8	105,7
Бишкек ш.	104,0	107,0	103,5	107,8	103,9

ИШКАНАЛАР МЕНЕН УЮМДАРДЫН ФИНАНСЫЛЫК КАЛДЫГЫ
ЧЫГАРЫЛГАН ЖЫЙЫНТЫГЫ (ПАЙДАДАН ЧЫГЫМ КЕМИТИЛЕТ)

(иш жүзүндөгү азыркы баа менен; миллион сом)

САЛЬДИРОВАННЫЙ ФИНАНСОВЫЙ РЕЗУЛЬТАТ
(ПРИБЫЛЬ МИНУС УБЫТОК) ПРЕДПРИЯТИЙ И ОРГАНИЗАЦИЙ
(*в фактически действовавших ценах; миллионов сомов*)

	2011	2012	2013	2014	2015
Баткен облусу	663,3	384,5	460,2	729,1	370,1
Жалал-Абад облусу	344,2	-16,3	-851,5	-3514,3	-8559,6
Ысык-Көл облусу	20256,8	-7512,3	9260,3	6933,8	8631,7
Нарын облусу	3,3	-1,8	126,9	-164,9	-385,8
Ош облусу	356,5	261,4	537,6	643,7	569,4
Талас облусу	-161,9	-391,3	-724,9	-1388,3	-3425,6
Чүй облусу	-314,3	580,0	1561,9	-3822,5	-7299,1
Бишкек ш.	12347,7	16629,6	21226,7	11462,2	6858,1
Ош ш.	550,4	731,5	641,9	571,6	-166,3
Облустарга кирбеген ишканалар	11712,2	6472,7	5351,1	3879,5	-5694,4
<i>Предприятия без областного деления</i>					

ТЫШКЫ ЭКОНОМИКАЛЫК ИШМЕРДИКТИН
НЕГИЗГИ КӨРСӨТКҮЧТӨРҮ

(АКШнын миллион доллары)

ОСНОВНЫЕ ПОКАЗАТЕЛИ
ВНЕШНЕЭКОНОМИЧЕСКОЙ ДЕЯТЕЛЬНОСТИ

(миллионов долларов США)

	2013		2014		2015	
	Экспорт	Импорт	Экспорт	Импорт	Экспорт	Импорт
Баткен облусу	41,3	41,3	15,9	21,9	8,1	17,5
Жалал-Абад облусу	88,2	80,6	106,2	92,2	80,2	132,8
Ысык-Көл облусу	15,1	360,1	26,9	306,0	26,3	194,1
Нарын облусу	0,4	6,8	0,8	12,0	3,8	16,5
Ош облусу	19,3	189,5	23,9	186,8	28,6	114,7
Талас облусу	56,0	2,4	46,2	4,0	35,1	26,2
Чүй облусу	117,8	468,3	159,7	462,1	120,0	409,9
Бишкек ш.	1294,6	3478,1	1160,9	3241,5	983,5	2628,7
Ош ш.	56,0	253,1	42,9	234,2	18,7	142,6

ОКУУЧУЛАРДЫН ЖАНА СТУДЕНТТЕРДИН САНЫ

(2015/2016-окуу жылынын башына карата; миң адам)

ЧИСЛЕННОСТЬ УЧАЩИХСЯ И СТУДЕНТОВ

(на начало 2015/2016 учебного года; тысяч человек)

	Жалпы билим берүүчү күндүзгү уюмдарда <i>В дневных общеобразовательных организациях</i>	Орто кесиптик билим берүүнүн билим берүүчү уюмдарда <i>В образовательных организациях среднего профессионального образования</i>	Жогорку кесиптик билим берүүнүн билим берүүчү уюмдарда <i>В образовательных организациях высшего профессионального образования</i>
Баткен облусу	96,3	5,7	6,5
Жалал-Абад облусу	208,8	14,8	10,9
Ысык-Көл облусу	91,8	3,6	4,7
Нарын облусу	56,4	2,0	2,4
Ош облусу	219,0	1,5	0,2
Талас облусу	54,2	2,5	2,1
Чүй облусу	165,1	6,1	1,9
Бишкек ш.	140,8	28,4	128,9
Ош ш.	58,9	25,0	41,9

**БАРДЫК АДИСТИКТЕГИ ДОГДУРЛАР МЕНЕН
КАЛКТЫН КАМСЫЗ БОЛУШУ**

**ОБЕСПЕЧЕННОСТЬ НАСЕЛЕНИЯ ВРАЧАМИ
ВСЕХ СПЕЦИАЛЬНОСТЕЙ**

	Бардык догдурлар Всего врачей			Калктын 10000ине На 10000 населения		
	2013	2014	2015	2013	2014	2015
Баткен облусу	761	778	784	16,2	16,2	15,9
Жалал-Абад облусу	1572	1557	1555	14,3	13,9	13,6
Ысык-Көл облусу	715	705	702	15,6	15,2	14,9
Нарын облусу	378	392	394	13,9	14,3	14,2
Ош облусу	1949	2029	2113	16,2	16,5	16,8
Талас облусу	335	336	336	13,8	13,6	13,4
Чүй облусу	1298	1307	1332	15,2	15,0	15,0
Бишкек ш.	2763	2656	2667	30,2	28,3	27,8
Ош ш.	774	828	843	29,2	30,6	30,6

КЫРГЫЗСТАН ЦИФРАЛАРДА

КЫРГЫЗСТАН В ЦИФРАХ

Статистика жыйнагы
Статистический сборник

Жооптуу чыгаруучулар:
Ответственные за выпуск:
Ч.С. Турдубаева,

Кыргызчага которгон:
Перевод на кыргызский:
Г.Усупбаева

Тел.: (+996312) 625662,
625559

2016-ж. июлунда басып чыгарууга кол коюлду
Подписано в печать: июль 2016г.
Формат А5 60x84 1/8
Офсеттик басуу
Печать офсетная
Тираж 195 нуска
Тираж 195 экз.

Көлөм 43,875 б.б.
Объем 43,875 п.л.
Заказ №327

Кыргыз Республикасынын Улуттук статистика комитетинин
Башкы эсептөө борборунун
Полиграфиялык иштер бөлүмү

*Отдел полиграфических работ
ГВЦ Нацстаткома
Кыргызской Республики*