

**Национальный статистический комитет
Кыргызской Республики**

**Уровень жизни населения
Кыргызской Республики**

2018-2022

Годовая публикация

Бишкек 2023

ДК 366
ББК 60.6
У 71

Уровень жизни населения

Редакционно-издательский Совет:

- Председатель - Б. Кудайбергенов
Члены: - Н. Керималиева
- Б. Шокенов
- З. Жумалиев
- М. Эшкожоев
- Ч. Турдубаева
- В. Бирюкова
- Э. Исенкулова

Публикация «Уровень жизни населения» - Б.: У71
Нацстатком Кыргызской Республики, 2023:- 140
ISBN 978-9967-26-910-1

Для информации, связанной с этой публикацией, обращайтесь:
по адресу: г.Бишкек, ул.Фрунзе 374, телефон: 996 (312) 324655, 625557;
интернет: www.stat.kg; e_mail: nsc_mail@stat.kg;

Национальный статистический комитет Кыргызской Республики
Управление статистики устойчивого развития и окружающей среды.

Публикация «**Уровень жизни населения 2018-2022**» содержит анализ сложившихся тенденций в развитии социальной сферы за этот период. В приложениях приведены подробные статистические данные, методологические пояснения к ним и перечень публикаций Нацстаткома Кыргызской Республики, планируемы к изданию в 2024 году. По ряду показателей данные за 2021 год уточнены, за 2022 год являются предварительными. Издается ежегодно.

В публикации приняты условные обозначения:

- явление отсутствует;
- ... данных не имеется;
- 0,0 значение показателя меньше единицы измерения.

В отдельных случаях незначительные расхождения итога от суммы слагаемых объясняются округлением данных.

У 0702000000-12
ISBN 978-9967-26-910-1

УДК 366
ББК 60.6

Интернет: www.stat.kg
e-mail: nsc_mail@stat.kg
© Нацстатком КР, 2023



Другие основные публикации Национального статистического комитета

«Кыргызстан в цифрах»

Представлены основные показатели, характеризующие социально-экономическое положение страны в 2022г. в сравнении с предыдущими годами на основе оперативных данных. Содержит информацию о населении, его занятости и уровне жизни, а также о состоянии отдельных отраслей реального сектора экономики.

«Статистический ежегодник Кыргызской Республики 2018-2022»

Содержит подробную информацию, основанную на уточненных данных, как в целом по республике, так и по ее регионам. Представлены данные о населении, его занятости и уровне жизни. Помещена информация о системе национальных счетов, хозяйствующих субъектах республики, малом и среднем предпринимательстве, инвестициях. Освещено положение в отдельных отраслях реального сектора экономики. Внешнеэкономическая деятельность представлена данными об объемах внешней торговли, экспорта и импорта.

«Туризм в Кыргызстане 2018-2022»

Представлены данные о развитии туризма в Кыргызской Республике, включая информацию о посетителях, средствах размещения туристов, объеме услуг и тарифах на эти услуги и др.

«Малое и среднее предпринимательство в Кыргызской Республике 2018-2022»

Представлены статистические данные по основным экономическим показателям деятельности малых и средних предприятий, крестьянских (фермерских) хозяйств и индивидуальных предпринимателей.

«Деятельность предприятий с иностранными инвестициями в Кыргызской Республике 2018-2022»

Представлен краткий анализ и статистические данные по основным экономическим показателям деятельности предприятий с иностранными инвестициями в 2022г. в сравнении с предыдущими годами.

«Национальные счета Кыргызской Республики 2018-2022»

Излагаются принципы построения и взаимосвязь показателей системы национальных счетов, основные структуры и их отдельные компоненты, приведена система счетов, содержащая обобщенные данные о производстве, образовании, распределении и использовании валового внутреннего продукта республики.

«Промышленность Кыргызской Республики 2018-2022»

Представлены основные показатели, характеризующие развитие промышленности в целом по республике в 2022г. в сравнении с рядом предшествующих лет. Приведены данные о производстве отдельных видов продукции по республике и территории.

«Сельское хозяйство Кыргызской Республики 2018-2022»

Приведены статистические данные, характеризующие состояние основных отраслей сельского хозяйства республики в 2022г. в сравнении с предыдущими годами.

«Инвестиции в Кыргызской Республике 2018-2022»

Представлены статистические данные об инвестиционной и строительной деятельности в республике за 2022г. в сравнении предыдущими годами.

«Потребительский рынок Кыргызской Республики 2018-2022»

Представлены статистические данные о состоянии внутренней торговли в республике и ее регионах, а также методологические пояснения к ним.

«Информационно-коммуникационные технологии Кыргызской Республики 2018-2022»

Содержит анализ использования информационно-коммуникационных технологий юридическими лицами как в целом в республике, так и по ее регионам. В приложениях приведены подробные данные о состоянии ИКТ по формам собственности и видам экономической деятельности.

«Финансы предприятий Кыргызской Республики 2018-2022»

Содержит краткий анализ финансовых показателей предприятий реального и финансового секторов экономики. В приложениях приведены подробные данные и методологические пояснения к ним.

«Внешняя и взаимная торговля Кыргызской Республики 2018-2022»

Представлены статистические данные о внешней и взаимной торговле товарами, торговле услугами, индексах цен импорта и экспорта, а также курсы валют. В приложениях приведены подробные статистические данные и методологические пояснения к ним.

«Демографический ежегодник Кыргызской Республики 2018-2022»

Содержит данные об административно-территориальном делении республики, изменении численности, половозрастном и национальном составе населения, его размещении по территории республики, рождаемости и смертности, брачности и разводимости, миграции.

«Уровень жизни населения Кыргызской Республики 2018-2022»

Содержит анализ показателей бедности, доходов и расходов населения, энергетической ценности питания, отслеживаемых Нацстаткомом в соответствии с ежегодно проводимыми обследованиями домохозяйств. Представлены данные о социальном обеспечении населения. В приложениях приведены подробные статистические данные и методологические пояснения к ним.

«Занятость и безработица»

Подготовлен по итогам интегрированного выборочного обследования бюджета домашних хозяйств и рабочей силы в 2022г. Содержит данные о рабочей силе, занятом и безработном населении с их распределением по территории, полу, уровню образования, видам экономической деятельности, занятиям и др.

«Женщины и мужчины Кыргызской Республики 2018-2022»

В гендерном аспекте представлены данные о численности и структуре населения, продолжительности жизни, заболеваемости, образовании, занятости по видам экономической деятельности, представительстве в органах управления.

«Окружающая среда в Кыргызской Республике 2018-2022»

Содержит информацию, характеризующую состояние природных ресурсов и окружающей среды, показатели экологического воздействия на нее, а также мероприятия по ее защите.

Содержание

	стр.
1. Социальное развитие	6
2. Секторный обзор	8
2.1 Демографическая ситуация	8
2.2 Индикаторы уровня жизни населения	12
2.3 Денежные доходы домохозяйств	14
2.4 Денежные расходы домохозяйств	16
2.5 Уровень бедности населения	19
2.6 Уровень детской бедности	26
2.7 Национальный индекс многомерной бедности	28
2.8 Жилищные условия	33
2.9 Благоустройство жилых помещений	34
2.10 Здоровоохранение	37
2.11 Репродуктивное здоровье женщин	37
2.12 Образование	40
2.13 Социально-экономическое положение женщин	41
2.14 Пенсии и пособия	41
Приложения	
Приложение 1: Таблицы	43
I. Население	48
II. Бедность	55
III. Доходы, расходы и потребление домашних хозяйств	58
IV. Жизненный уровень населения, проживающего в высокогорных районах	99
V. Жилищные условия	102
VI. Здоровоохранение	114
VII. Социально-экономическое положение женщин	122
VIII. Образование	125
IX. Жилищно-коммунальное хозяйство	129
X. Социальные трансферты и расходы на социально-культурную сферу	131
Приложение 2: Краткие методологические пояснения к данным	134
Публикации Нацстаткома Кыргызской Республики, планируемые к изданию в 2024 году	138

1. Социальное развитие

Общей целью национальной стратегии развития страны является повышение уровня и качества жизни граждан путем обеспечения устойчивого экономического роста, создания условий для полноценной занятости, получения высоких и устойчивых доходов, доступность широкого спектра социальных услуг, соблюдение высоких стандартов жизни в благоприятной для здоровья окружающей среде.

Одним из главных приоритетов развития общества в Кыргызской Республике остается образование. В последние годы в результате мер, предпринятых по сохранению инфраструктуры и финансовому урегулированию деятельности дошкольных организаций, их число возросло с 1 497 в 2018г. до 1 834 - в 2022г., а численность детей в дошкольных организациях по сравнению с 2018г. увеличилась на 11,6 процента и в 2022г. составила 220 тыс. человек. Вместе с тем, несмотря на стабильное увеличение численности детей в возрасте до 7 лет, посещающих дошкольные образовательные организации, доля их остается по-прежнему низкой и в настоящее время в среднем по республике составляет более 26 процентов. Число дневных общеобразовательных организаций возросло с 2 265 в 2018г. до 2 350 в 2022г., а число образовательных организаций среднего профессионального образования за этот период сократилось на 4 процента.

В 2022г. на территории республики насчитывалось 180 медицинских учреждений, в том числе 17 центров семейной медицины, в составе которых работали 151 группа семейных врачей.

Важнейшим показателем, характеризующим состояние жизненного уровня населения и рынка труда, является заработная плата. В 2022г. среднемесячная номинальная начисленная заработная плата по сравнению с предыдущим годом возросла на 37,3 процента, составив 26 540 сомов. Размер реальной заработной платы в 2022г. по сравнению с 2018г. увеличился на 17,8 процента, при росте среднемесячной номинальной начисленной заработной платы за этот период почти в 1,6 раза.

По итогам интегрированного выборочного обследования бюджетов домашних хозяйств и рабочей силы, ежегодно проводимого во всех регионах республики, в 2022г. денежные доходы на душу населения в номинальном выражении составили 101 116,3 сома в год, что в 1,8 раза выше, чем в 2018г.

Денежные расходы на душу населения возросли с 46 488,0 сома в год в 2018г. до 64 717,1 сома - в 2022г. При этом, на долю потребительских расходов в структуре денежных расходов в 2022г. пришлось 83,7 процента, оплату налогов – 8,9 процента, прочих расходов – 7,4 процента.

По данным интегрированного выборочного обследования бюджетов домашних хозяйств и рабочей силы, в 2022г. в категории бедных пребывало 33,2 процента населения, из которых 6,0 процента находились в состоянии крайней бедности.

Численность получателей государственных пособий на конец 2022г. составила 444,4 тыс. человек. При этом получателями ежемесячного пособия малообеспеченным семьям, имеющим детей «Уй булого комок» (УБК) являются 102,9 тыс. семей, или 339,1 тыс. человек. Получателями социальных пособий являются 105,3 тыс. человек. За последние пять лет численность получателей таких пособий увеличилось на 21,7 процента, а размер социального пособия увеличился в 1,5 раза, составив на конец 2022г. в расчете на одного получателя 6 328,0 сома.

Таблица 1: Основные социальные показатели

	2018	2019	2020	2021	2022
Демографическая ситуация					
Численность постоянного населения (на конец года): ¹					
тыс. человек	6 516,8	6 663,6	6 789,6	6 912,8	7 037,6
в процентах к предыдущему году	102,3	102,3	101,9	101,8	101,8
Коэффициент фертильности, среднее число детей, рожденных одной женщиной	3,3	3,3	3,0	2,9	2,8
Ожидаемая продолжительность жизни при рождении, лет					
оба пола	71,3	71,5	71,7	71,8	71,9
женщины	75,6	75,8	76,0	76,1	76,3
мужчины	67,4	67,6	67,8	67,9	68,0
Жизненный уровень населения					
Коэффициент Джини (по доходам)	0,378	0,364	0,344	0,372	0,422
Кумулятивная доля доходов 2, в процентах:					
0-20	6,2	6,8	7,1	6,3	5,3
21-40	17,1	15,3	18,9	17,4	15,4
41-60	32,9	31,8	35,3	33,3	30,9
61-80	55,7	55,4	58,4	56,4	55,0
81-100	100,0	100,0	100,0	100,0	100,0
Уровень бедности, в процентах					
из них крайне бедные ³	0,6	0,5	0,9	6,0	6,0
Образование					
Выпуск учащихся и студентов, тыс. человек					
основными организациями (9 классов) среднего общего образования					
	91,8	96,7	102,4	102,2	106,2
средними организациями (11 классов) среднего общего образования					
	49,8	49,6	50,6	54,1	58,8
начальными профессиональными образовательными организациями					
	27,6	28,0	28,4	29,1	27,8
средними профессиональными образовательными организациями					
	33,3	27,9	24,9	23,6	22,4
высшими профессиональными образовательными организациями					
	33,1	33,6	35,1	35,9	35,1
Уровень грамотности (на конец года), в процентах					
	99,2	99,2	99,2	99,2	98,1
Социальное обеспечение и помощь					
Средний размер назначенных месячных пособий:					
УБК	875,7	861,1	868,6	864,6	1 316,0
социального пособия	3 008,8	3 029,9	3 043,9	4 554,0	6 328,1
из них:					
лицам с ограниченными возможностями здоровья с детства	3 251,7	3 247,5	3 542,0	4 076,7	7 038,0
лицам с ограниченными возможностями здоровья от общего заболевания	1 433,7	1 435,7	1 508,5	1 617,8	2 625,0
по случаю потери кормильца (на каждого нетрудоспособного члена семьи)	1 500,0	1 500,0	1 500,0	1 500,0	4 500,0
Правонарушения					
Число зарегистрированных преступлений ⁴					
в том числе преступления, связанные с незаконным оборотом наркотиков	29 718	41 622	31 211	37 784	45 096
	1 424	999	795	990	1 334
Число осужденных	7 097	4 545	5 194	6 079	5 882

¹ С учетом данных переписи населения и жилищного фонда Кыргызской Республики 2022 года.

² Доля среднедушевого денежного дохода домашних хозяйств в общей сумме этих доходов, нарастающим итогом по каждой процентной группе.

³ К крайне бедным относятся наиболее нуждающиеся слои населения, которые не могут обеспечить себе потребление продуктов питания на минимально допустимом уровне.

⁴ С 2019г. по данным Генеральной Прокуратуры Кыргызской Республики.

2. Секторный обзор

2.1 Демографическая ситуация

По оценке, численность постоянного населения Кыргызской Республики на начало 2023г. составила 7 млн. 38 тыс. человек, наличного – 6 млн. 363 тыс. Более трети постоянного населения (34,9 процента) проживало в городских поселениях и почти две трети (65,1 процента) - в сельской местности. Плотность населения составила в среднем 35 человек на один квадратный километр.

На изменение численности населения оказывают влияние естественный прирост населения, формирующийся под влиянием изменений рождаемости и смертности населения, а также уровень миграции населения. Впервые за последние десятилетия отмечался положительный приток миграции, который составил почти 6 тыс. человек. В результате общий прирост населения в 2022г. составил 124,7 тыс. человек.

За 2022г. темп прироста численности населения составил 1,8 процента, что по мировым меркам является довольно высоким. Наиболее высокий показатель прироста населения отмечался в гг. Ош и Бишкек (соответственно, 3,1 процента и 2,8 процента) и Баткенской области (2,0 процента), низкий – в Иссык-Кульской и Нарынской (соответственно, 0,9 процента и 0,6 процента) областях.

В общей численности населения в целом по республике преобладают женщины (50,5 процента общей численности населения). Но в регионах с высокой рождаемостью (Баткенская, Джалал-Абадская и Ошская области) численность мужского населения превышает численность женского. Дисбаланс полов отмечается примерно к 40 годам, и в возрастах старше 80 лет численность женщин почти в 2 раза превышает численность мужчин. Данный перевес обусловлен, в основном, различиями в возрастной смертности мужского и женского населения.

Важной характеристикой населения республики является соотношение возрастных групп моложе трудоспособного, трудоспособного и старше трудоспособного возрастов. В 2022г. 34,6 процента от общей численности населения страны составили дети и подростки, 56,5 процента – лица в трудоспособном возрасте и 8,9 процента – старше трудоспособного возраста.

За последние годы отмечается тенденция некоторого снижения доли численности населения в трудоспособном возрасте в общей численности населения (в 2018г. – 57,9 процента, в 2022г. – 56,5 процента).

В настоящее время соотношение численности населения в трудоспособном и нетрудоспособных возрастах меняется таким образом, что коэффициент демографической нагрузки (отношение численности населения моложе, а также старше трудоспособного возрастов на 1000 населения в трудоспособном возрасте) увеличивается и на конец 2022г. составил 769 человек. Самый высокий показатель зарегистрирован в Баткенской (907 человек), Джалал-Абадской (889 человек), Ошской (879 человек) и Таласской (878 человек) областях, самый низкий – в городах Ош и Бишкек (соответственно, 644 и 480 человек).

Численность лиц старше трудоспособного возраста ежегодно увеличивается за счет вступления в пенсионный возраст поколения 1950-1960-х годов рождения, более многочисленного по сравнению с предыдущими поколениями, составив на конец 2022г. 8,9 процента от общей численности населения. Основную часть населения старше трудоспособного возраста составляют женщины (68,5 процента или 429,8 тыс. человек). Здесь, во-первых, следует учесть, что продолжительность жизни женщин выше, чем мужчин, во-вторых, пенсионный возраст женщин наступает на пять лет раньше.

Согласно шкале ООН, если доля лиц в возрасте 65 лет и старше во всем населении ниже 4 процентов, то население такой страны считается молодым; если в интервале от 4 до 7

процентов – население на пороге старости; если выше 7 процентов – старое население. Население Кыргызстана находится на пороге старости: на начало 2023г. в возрастах 65 лет и старше находилось 378,1 тыс. человек, или 5,4 процента кыргызстанцев. Тем не менее, этот показатель значительно ниже показателей других стран СНГ: например, по Азербайджану и Казахстану он составил 8,5 процента, Российской Федерации и Беларуси – по 16,5 процента (на начало 2023г.)¹. По прогнозу ООН, в Кыргызстане данная тенденция проявится примерно к 2030г., когда доля пожилых людей в возрасте 65 лет и старше приблизится к 7 процентам.

В результате эмиграции, а также различий в уровне естественного воспроизводства, произошли изменения в этническом составе населения. Так, увеличилась численность кыргызов, практически не изменилась доля узбеков, дунган, таджиков и напротив, снизилась численность русских, украинцев, татар и немцев. Но, несмотря на высокую эмиграцию в 1990-х, начале 2000-х годов, сохранены представители всех этносов, исторически проживавших в стране. Всего в стране проживает более 100 этнических групп, наиболее многочисленные из них (по оценочным данным на конец 2022г.) кыргызы – 5 млн. 471 тыс. человек (77,7 процента от общей численности населения), узбеки – 995 тыс. человек (14,1 процента) и русские – 278 тыс. человек (3,9 процента).

В 2022г. общий коэффициент рождаемости в среднем по стране составил 21,5 новорожденных на 1000 жителей, что несколько ниже, чем в 2021г. (22,4). Наиболее высокий показатель отмечался в г. Ош (34,6 зарегистрированных новорожденных на 1000 жителей), г. Бишкек (24,3) и Баткенской области (24,2).

В 2022г. средний возраст матери при рождении ребенка составил 28,4 года, оставаясь неизменным за последние несколько лет. Следует отметить, что самые молодые матери проживают в г. Ош (27,7 лет).

Традиционно, наибольшее число младенцев рождается у женщин от 20 до 30 лет (57,3 процента детей, родившихся в 2022 году), но в последние годы отмечается повышение рождаемости у женщин старше этих возрастов.

Таблица 2: Динамика постоянного населения
(тысяч человек)

	2018	2019	2020	2021	2022
Численность населения (на конец года)² - всего	6 516,8	6 663,6	6 789,6	6 912,9	7 037,6
Городское население	2 178,2	2 236,1	2 288,1	2 395,9	2 453,7
Сельское население	4 338,6	4 427,5	4 501,5	4 517,0	4 583,9
Число родившихся	171,1	173,5	158,1	150,2	150,2
Число умерших от всех причин	33,0	33,3	40,0	38,9	31,4
из них:					
число детей, умерших в возрасте до 1 года	2,5	2,6	2,3	2,3	2,2
Число иммигрантов	1,7	1,4	1,0	8,2	12,4
Число эмигрантов	7,1	7,6	5,8	9,0	6,5

В международной практике для измерения уровня рождаемости по странам применяется коэффициент фертильности. В Кыргызстане с начала 2000-х годов данный показатель имеет тенденцию к росту, составив в 2022г. 2,8 детей в среднем на 1 женщину (для обеспечения простого воспроизводства населения значение этого показателя должно быть не ниже уровня 2,1). Таким образом, в Кыргызстане, в отличие от многих стран СНГ, где рождаемость

¹ Данные Межгосударственного статистического комитета Содружества Независимых Государств (Статкомитет СНГ).

² С учетом данных переписи населения и жилищного фонда Кыргызской Республики 2022г.

снизилась до уровня простого воспроизводства, обеспечивается расширенное воспроизводство населения.

Другим важным компонентом, влияющим на естественный прирост населения, является смертность. В 2022г. было зарегистрировано 31,4 тыс. умерших, что на 7,5 тыс. умерших, или на 19 процентов меньше, чем в 2021г. (38,9 тыс. умерших). Показатель общей смертности населения Кыргызстана в 2022г., соответственно, уменьшился и составил 4,5 умерших на 1000 населения (2021г. – 5,8).

Вместе с тем, население Кыргызстана с демографической точки зрения считается относительно молодым. В связи с этим, в мировой практике, для проведения сопоставимости уровня смертности в странах с различной возрастной структурой населения, производится расчет стандартизованного коэффициента смертности (СКС). СКС представляет собой ту величину, какой мог бы соответствовать общий коэффициент смертности, если бы структура распределения населения по возрасту была приведена по составу населения Европы, принятому за стандарт. Следуя этим расчетам, коэффициент смертности населения Кыргызстана составил в 2022г. 8,2 умерших на 1000 населения.

Характерным для Кыргызстана, как и всех государств-участников СНГ, является то, что наибольшее влияние на изменение общей смертности оказывает смертность от болезней системы кровообращения, ежегодно являющихся причиной более половины летальных исходов (16 359 умерших, или 52,1 процента от общего числа умерших в 2022г.). Подавляющее число умерших от данной причины смерти (12 653 тыс. умерших, или 76,8 процента от числа умерших от сердечно-сосудистых заболеваний) – это лица старше трудоспособного возраста.

Второе место в структуре причин смерти занимают новообразования (онкологические заболевания – 12,2 процента от общего числа умерших в 2022г.), сохраняющие свой высокий уровень, как и в большинстве стран СНГ, на протяжении многих лет.

Значительную долю в структуре причин смерти занимают неестественные причины смерти (травмы, отравления и некоторые другие последствия воздействия внешних причин – 2 515 погибших, или 8,0 процента от общего числа умерших в 2022г.). Смертность от неестественных причин в большей мере свойственна населению трудоспособных возрастов.

(1 857 погибших, или 18,0 процента от общего числа умерших в трудоспособном возрасте в 2022г.). Далее в структуре причин смерти следуют болезни органов дыхания (1 718 умерших, или 5,5 процента от общего числа умерших в 2022г.).

Наряду с этим, было зарегистрировано 506 умерших от коронавирусной инфекции (COVID-19), что составило 1,6 процента от общего числа умерших в 2022г. Наиболее высокий уровень смертности от COVID-19 наблюдался среди лиц старше трудоспособного возраста (71,1 процента), у которых был ослабленный иммунитет, а также хронические и возрастные заболевания.

В структуре причин смерти населения болезни органов пищеварения по-прежнему входят в пятерку основных причин смерти (1 702 тыс. умерших, или 5,4 процента общего числа умерших в 2022г.).

Смертность от некоторых инфекционных и паразитарных болезней (723 умерших, или 2,3 процента от общего числа умерших в 2022г.) является типично мужской. В числе умерших от некоторых инфекционных и паразитарных заболеваний значительную долю составляли умершие от туберкулеза (44,0 процента), в основном, в трудоспособном возрасте (69,8 процента от числа умерших от туберкулеза).

В Кыргызстане остается высокой материнская смертность. В 2022г. от осложнений беременности, родов и послеродового периода зарегистрирована смерть 41 женщины, или 27,3 умерших женщин на 100 тыс. родившихся живыми.

Младенческая смертность, несмотря на заметное ее сокращение в течение последних лет, остается высокой. В 2022г. от различных заболеваний, отравлений и травм умерло 2 150 младенцев в возрасте до одного года, или 14,3 детей на 1000 родившихся живыми.

Основными причинами младенческой смертности являются заболевания и состояния, возникающие в перинатальном (послеродовом) периоде. От этих причин в 2022г. умерло 1 481 ребёнок в возрасте до одного года (68,9 процента от общего числа умерших детей в возрасте до 1 года). Далее следуют врожденные аномалии (пороки развития) – 282 младенца (13,1 процента), затем болезни органов дыхания – 223 умерших детей (10,4 процента), некоторые инфекционные и паразитарные болезни – 42 умерших (2,0 процента от общего числа умерших детей в возрасте до 1 года) (Таблица 3).

Таблица 3: Младенческая смертность по причинам смерти
(человек)

	2018	2019	2020	2021	2022
Всего умерших в возрасте до одного года	2 535	2 621	2 270	2 289	2 150
из них по причинам смерти:					
отдельные состояния, возникающие в перинатальном периоде	1 745	1 806	1 618	1 558	1 481
болезни органов дыхания	211	224	166	163	223
врожденные аномалии (пороки развития), деформации и хромосомные нарушения	421	410	365	379	282
некоторые инфекционные и паразитарные болезни	54	64	39	61	42
травмы, отравления и некоторые другие последствия воздействия внешних причин	39	47	47	37	32
болезни нервной системы	23	28	13	29	35
болезни органов пищеварения	9	11	5	6	6

Приостановившийся рост общей и младенческой смертности обусловил некоторое повышение показателя ожидаемой продолжительности жизни при рождении, как у мужчин (68,0 лет), так и у женщин (76,3 лет). Таким образом, по-прежнему наблюдается гендерный разрыв в средней продолжительности жизни – 8 лет (График 1). Вероятность дожить до пенсионного возраста у женщин составляет около 90 процентов, у мужчин – более 70 процентов.

График 1: Ожидаемая продолжительность жизни при рождении по полу
(лет)

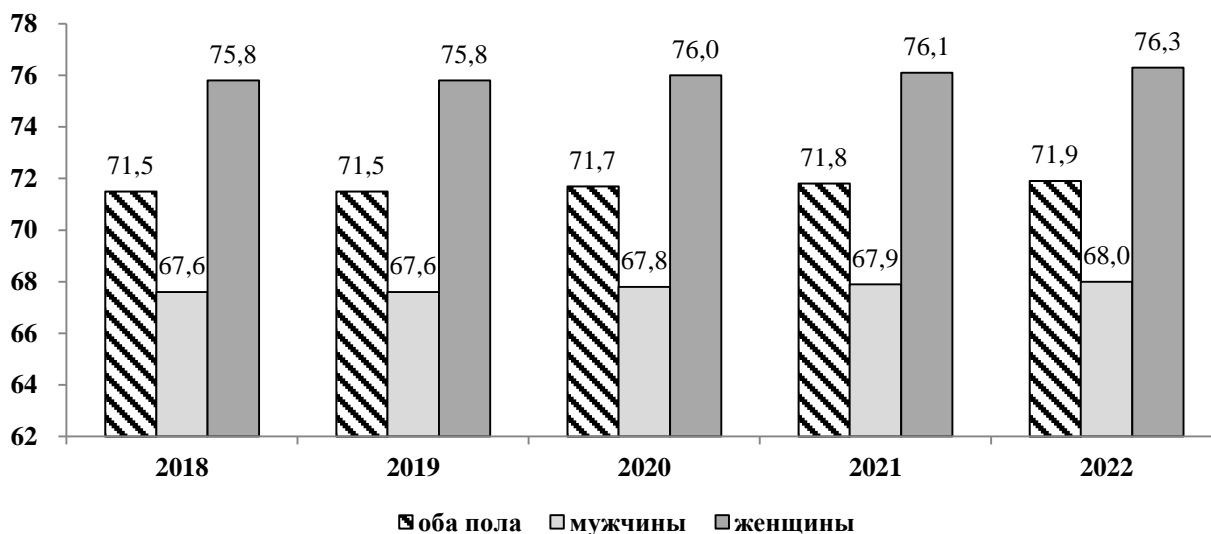

В 2022г. в республику прибыло 12 444 человека (8 229 человек – в 2021г.), что на 4 215 человек, или в 1,5 раза больше, чем в 2021г.; выбыло 6 527 человек (8 998 человек – в 2021г.), т.е.

на 2 471 человек, или на 27,5 процента меньше, чем в предыдущем году.

Миграционный приток населения³ за пределы страны составил 5 917 человек (отток -769 человек – в 2021г.), что на 6 686 человек (в 7,7 раза) больше миграционного оттока в 2021г. Таким образом, в 2022г. в республике отмечалось снижение числа выбывших из Кыргызстана на постоянное место жительства в другие страны.

По-прежнему, Россия с Казахстаном являются доминирующими государствами в плане выбора места постоянного жительства: соответственно, 70,1 процента и 21,8 процента выбывших от общего числа эмигрантов выехали в эти страны. Вместе с тем, число выбывших в Россию и Казахстан снизилось, соответственно, на 24,6 процента и 40,6 процента. Кроме того, отмечалось увеличение числа прибывших на постоянное место жительства в республику из данных стран, соответственно, в 1,5 и 1,8 раза. В прошедшем году положительное сальдо миграции отмечалось практически со всеми странами СНГ, за исключением Казахстана (-589 человек), Беларуси (-10 человек), Армении (-3 человека) и Молдовы (-1 человек).

2.2 Индикаторы уровня жизни населения

Вопросы человеческого и социального развития занимают центральное место в государственной политике Кыргызской Республики. Они включают в себя обеспечение возможностей населения для достойной трудовой деятельности и получения образования, охрану здоровья населения, защиту его уязвимых категорий, активное участие граждан в общественной и культурной жизни. Все эти направления деятельности способствуют повышению благосостояния и сокращению бедности и полностью соответствуют целям в области Устойчивого развития.

За последние пять лет в социальной сфере государства прослеживался заметный рост основных индикаторов уровня жизни населения. Так, в 2018-2022гг. среднедушевые денежные доходы населения, по данным выборочного обследования бюджетов домашних хозяйств, увеличились в 1,5 раза. В 2022г. денежные доходы сельских жителей превысили доходы городского населения на 1,3 процента и составили, соответственно, 7 984,9 и 7 885,6 сома в месяц на душу населения.

Распределение общего объема денежных доходов по 20 - процентным квинтильным⁴ группам населения складывается в пользу пятой группы (с наибольшими доходами), где сконцентрировано 45,0 процента всех денежных доходов населения, тогда как на долю первой 20-процентной группы населения (с наименьшими доходами) приходилось только 5,3 процента всех доходов.

Минимальные нормы потребления продуктов питания и структура прожиточного минимума для основных социально-демографических групп населения Кыргызской Республики утверждены Постановлением Правительства Кыргызской Республики от 6 ноября 2009г. №694. В структуре прожиточного минимума расходы на продовольственные товары составили

65 процентов, непродовольственные товары - 16 процентов, услуги - 17 процентов и налоги - 2 процента. Стоимостная величина прожиточного минимума в 2022г. составила 7 178,3 сома в среднем на душу населения в месяц и по сравнению с 2021г. увеличилась на 14,5 процента, а по отношению к 2018г.- на 49,8 процента. Основная доля прожиточного минимума

³ Разница между числами прибывших и выбывших. При положительном значении разницы чисел имеет место миграционный прирост, при отрицательном – миграционный отток населения (или отрицательное сальдо миграции).

⁴ Для изучения структуры вариационного ряда распределения населения вычисляют значение признака, которые делят все единицы распределения на равные численности. Эти значения признака называются: квартили, квинтили, децили. **Квартилями** называются такие значения признака, которые делят распределение на четыре равные части по 25 процентов; **Квинтили** делят распределение на пять равных частей по 20 процентов; **Дециль** - такое значение признака в ряду распределения, которому соответствуют десятые доли численности совокупности по 10 процентов.

приходится на стоимость продовольственной корзины (4 665,9 сома). При этом, изменение величины прожиточного минимума зависит от колебания цен на основные виды продуктов питания.

Уровень благосостояния населения также характеризуется обеспеченностью предметами длительного пользования культурно-бытового и хозяйственного назначения. Данный показатель косвенно отражает уровень благосостояния домохозяйства и его денежные доходы за отдельный промежуток времени. По данным обследования, в 2022г. в среднем на 100 домашних хозяйств, приходилось 109 телевизоров, 98 холодильников, 86 стиральных машин, 8 магнитофонов и 44 электропылесоса. В среднем каждое домашнее хозяйство имело по два сотовых телефона и каждое третье - имело в наличии легковой автомобиль. Половину всех предметов культурно-бытового и хозяйственного назначения составили вещи со сроком службы до 10 лет, к которым относятся вычислительная техника, телерадиоаппаратура и электробытовые приборы. Предметы длительного назначения, такие как мебель и автотранспортные средства, имели срок службы более 10 лет.

Таблица 4: Наличие предметов длительного пользования в домашних хозяйствах
(штук на 100 домохозяйств)

	2018	2019	2020	2021	2022
Радиоприемные устройства	3	2	2	2	2
Телевизоры	110	111	111	110	109
Магнитофоны, видеоманитофоны	17	14	12	10	8
Фотоаппараты	4	3	3	3	2
Стиральные машины	77	79	82	86	86
Холодильники	88	92	94	98	98
Электропылесосы	38	39	39	42	44
Легковые автомобили	26	26	27	30	28
Персональные компьютеры	13	13	13	15	12
Сотовые телефоны	227	232	239	247	245

Таблица 5: Основные показатели уровня жизни населения

	2018	2019	2020	2021	2022
Фактическое конечное потребление домашних хозяйств ¹ , млн. сомов	519 519,6	557 302,7	548 713,4	734 750,1	859 398,6
на душу населения, тыс. сомов	80,6	84,6	81,6	107,2	123,2
в процентах к предыдущему году	104,7	106,3	93,4	117,0	103,1
Денежные доходы населения (в среднем на душу в месяц), сомов	5 337,3	5 684,7	5 625,4	6 647,8	7 948,4
Среднемесячная номинальная начисленная заработная плата работников, сомов	16 427	17 232	18 940	19 330	26 540
Минимальная заработная плата, сомов ²	1 662	1 750	1 854	1 854	2 200
Отношение среднемесячной номинальной начисленной заработной платы работников к минимальной заработной плате, в разах	9,9	9,8	10,2	10,4	12,1
Средний размер назначенной месячной пенсии одного пенсионера с учетом компенсационных выплат ³ (на конец года), сомов	5 761	5 960	6 102	6 412	8 114
Стоимость продовольственной корзины прожиточного минимума, сомов	3 115,2	3 124,1	3 483,1	4 074,4	4 665,9
Соотношение доходов 10 процентов наиболее и наименее обеспеченного населения, раз	11,7	10,6	9,2	11,3	13,6
Распределение общего объема денежных доходов по 20-ти процентным группам населения, в процентах:					
1-я группа (с наименьшими доходами)	6,2	6,8	7,1	6,3	5,3
5-я группа (с наибольшими доходами)	44,3	44,6	41,6	43,9	45,0
Величина прожиточного минимума в среднем на душу населения, сомов в месяц:					
все население	4 792,5	4 806,3	5 358,5	6 268,3	7 178,3
население трудоспособного возраста	5 357,9	5 368,6	6 003,6	7 040,3	8 025,2
население пенсионного возраста	4 283,0	4 286,7	4 785,4	5 580,3	6 395,2
Соотношение с величиной прожиточного минимума в процентах:					
среднедушевых денежных доходов	111,4	118,3	105,0	106,1	110,7
среднемесячной номинальной начисленной заработной платы ⁴	306,6	321,0	315,5	274,6	330,7
среднего размера назначенной месячной пенсии ⁵	134,5	139,0	125,7	114,9	126,9

¹ С 2019 года данные рассчитаны в соответствии с международным стандартом Системы Национальных Счетов 2008 года.

² Согласно Закона КР "О Республиканском бюджете КР".

³ Состоявшие на учете в пенсионных органах Социального фонда Кыргызской Республики и других государственных органах.

⁴ К прожиточному минимуму населения трудоспособного возраста.

⁵ К прожиточному минимуму населения старше трудоспособного возраста.

2.3 Денежные доходы домашних хозяйств

Как показали результаты интегрированного выборочного обследования домашних хозяйств, располагаемые денежные доходы населения Кыргызской Республики в 2022г. составили 7 948,4 сома в месяц на душу населения, увеличившись по сравнению с 2018г. в 1,5 раза. Денежные доходы населения формировались за счет заработной платы, выплаченной наемным работникам, социальных трансфертов (пенсий, пособий, стипендий, страховых возмещений и прочих выплат), доходов лиц, занятых предпринимательской деятельностью, доходов от собственности (процентов по вкладам, ценным бумагам, дивидендов, сдачи в аренду имущества), доходов от личного подсобного хозяйства и других.

Формирование денежных доходов населения складывалось, в основном, за счет доходов от трудовой деятельности (68,9 процента), социальных трансфертов (14,5 процента) и доходов от продажи сельскохозяйственной продукции, произведенной в личном подсобном хозяйстве (12,4 процента).

Структура денежных доходов населения, проживающего в городских поселениях и сельской местности, значительно различается. У горожан доля доходов от трудовой деятельности, в общей сумме денежных доходов, составила 79,7 процента, а у жителей села – 62,7 процента. Доля социальных трансфертов у жителей городов составила 14,2 процента, а у жителей сел – 14,8 процента. Удельный вес доходов от продажи сельскохозяйственной продукции, произведенной в личном подсобном хозяйстве, у сельского населения составил 18,5 процента, а у городского – лишь 1,8 процента.

На величину среднедушевых денежных доходов большое влияние оказывает размер и состав домохозяйства. Для домашних хозяйств, состоящих из одного лица или только из взрослых лиц, присущ более высокий среднедушевой доход, а в домашних хозяйствах, состоящих из большего числа людей нетрудоспособного возраста, доход значительно ниже. Так, по данным обследования, среднедушевой денежный доход домохозяйства, состоящего из одного человека, в 2,2 раза превысил среднереспубликанский показатель.

В целом в 2022г. наблюдалось различие в среднедушевых денежных доходах населения в зависимости от территории проживания. Так, выше среднереспубликанского значения сложились среднедушевые располагаемые денежные доходы населения Иссык-Кульской (на 1 166,1 сома) области, г. Бишкек (на 535,8 сома) и Джалал-Абадской (на 305,6 сома) области. Приблизились к среднереспубликанскому значению доходы населения Чуйской области. Среднедушевые доходы, уровень которых не достигал среднереспубликанского значения, наблюдались у населения Ошской (на 119,9 сома), Баткенской (на 416,6 сома), Нарынской (на 852,1 сома), Таласской (на 961,6 сома) областей и г. Ош (на 2 029,3 сома).

Среднедушевые денежные доходы небедного городского населения в 2022г. в 1,8 раза превышали доходы бедного городского населения, а доходы небедного сельского населения в 1,7 раза превышали доходы бедного сельского населения. Население городских поселений, попавшее в категорию бедных, поддерживает жизнедеятельность, в основном, за счет доходов от трудовой деятельности, где их доля составляет 81,3 процента. В сельской местности бедное население живет за счет доходов от трудовой деятельности, доля которых составила 58,9 процента, от социальных трансфертов – 16,8 процента и личного подсобного хозяйства – 22,4 процента.

Таблица 6: Денежные доходы домашних хозяйств по месту проживания

(в среднем на душу населения, сомов в месяц)

	2018	2019	2020	2021	2022
	Всего				
Денежные доходы - всего	5 337,3	5 684,7	5 625,4	6 647,8	7 948,36
в том числе:					
доходы от трудовой деятельности	3 676,8	3 978,9	3 793,8	4 406,3	5 479,5
социальные трансферты	841,3	898,7	938,6	987,9	1 155,9
доходы от личного подсобного хозяйства	595,9	565,3	671,0	949,6	984,6
прочие денежные поступления	223,3	241,9	222,0	303,8	328,3
	Городские поселения				
Денежные доходы - всего	5 583,5	5 886,0	5 701,9	6 514,0	7 885,6
в том числе:					
доходы от трудовой деятельности	4 356,3	4 583,8	4 403,8	5 059,8	6 287,7
социальные трансферты	877,4	919,3	949,8	989,4	1 117,5
доходы от личного подсобного хозяйства	76,8	66,1	82,5	114,1	142,3
прочие денежные поступления	273,1	316,8	265,8	350,7	338,1
	Сельская местность				
Денежные доходы - всего	5 200,4	5 571,7	5 581,7	6 727,3	7 984,9
в том числе:					
доходы от трудовой деятельности	3 298,9	3 639,4	3 446,2	4 018,0	5 009,3
социальные трансферты	821,2	887,1	932,1	987,0	1 178,2
доходы от личного подсобного хозяйства	884,6	845,4	1 006,4	1 446,2	1 474,7
прочие денежные поступления	195,7	199,8	197,0	276,1	322,6

График 2: Структура среднедушевых денежных доходов домашних хозяйств
(в процентах)

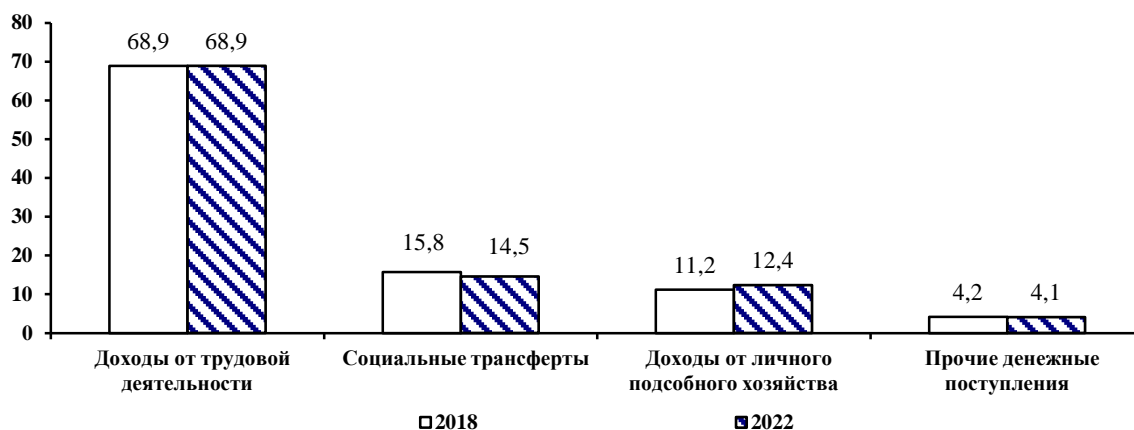

В целом по стране денежные доходы населения в 2022г. составили 637,1 млрд. сомов и по сравнению с предыдущим годом увеличились на 17,6 процента. Объем реальных денежных доходов населения, исчисленный с учётом индекса потребительских цен, в 2022г. составил 559,2 млрд. сомов и по сравнению с предыдущим годом возрос на 3,2 процента.

Анализ дифференциации доходов по 20-процентным группам населения показал, что в 2022г. по сравнению с предыдущим годом произошло снижение доли первой группы (с наименьшими доходами) и второй на 1,0 процента, и рост доли четвертой группы и пятой группы (с наибольшими доходами) на 1,4 и 1,0 процента, соответственно.

В качестве следующего показателя степени дифференциации населения по уровню доходов в социально-экономической статистике используется индекс концентрации доходов (или коэффициент Джини). Коэффициент Джини показывает степень неравномерности распределения населения по уровню доходов, величину отклонения фактического распределения доходов населения от линии их равномерного распределения. По данным интегрированного выборочного обследования бюджетов домашних хозяйств неравенство среди населения с различным уровнем доходов выросло. При этом, значение коэффициента Джини по доходам увеличилось с 0,378 в 2018г. до 0,422 в 2022г.

2.4 Денежные расходы домашних хозяйств

В ходе изучения жизненного уровня населения, помимо сопоставления доходов по группам домохозяйств и измерения их реальной величины, оценивается разница в уровнях душевого потребления продуктов питания, непродовольственных товаров и услуг, структура и состав расходов домохозяйств.

К частным индикаторам уровня жизни относятся показатели потребления отдельных товаров и услуг на душу населения в домохозяйствах, распределения их по социальным группам и регионам, показатели обеспеченности товарами длительного пользования, жильем, коммунально-бытовыми удобствами. Среди них выделяются натуральные и стоимостные индикаторы. Натуральные индикаторы непосредственно характеризуют уровень потребления, обеспеченность теми или иными благами, например, количество потребляемых человеком продуктов питания и их калорийность. Стоимостные индикаторы отражают расходы на удовлетворение конкретных потребностей и их динамику. Эти индикаторы группируются по видам потребления: расходы на питание, оплату жилищно-коммунальных услуг, одежду, предметы длительного пользования, отдых, проведение досуга и прочие товары и услуги.

Среднедушевые денежные расходы населения республики в 2022г. составили 5 393,1 сома в месяц и возросли по сравнению с 2018г. в 1,4 раза. Доля потребительских расходов в общей структуре расходов населения в 2022г. составила 83,7 процента, а доля расходов на налоги – 8,9 процента. Структура потребительских расходов состоит из расходов на

продовольственные товары, непродовольственные товары и услуги, направленные на личное потребление членов домашнего хозяйства.

Расходы на продовольственные товары, состоящие из расходов на продукты питания и расходов на питание вне дома, увеличились с 48,9 процента в 2018г. до 51,2 процента в 2022г. Доля расходов на покупку продуктов питания, занимающих значительную часть в потребительских расходах, в 2022г. составила 47,3 процента, что по сравнению с 2018г. больше на 2,4 процентных пункта.

В общей сумме расходов, ежегодно затрачиваемых населением на покупку продуктов питания, наибольший удельный вес в 2022г. занимали хлеб и хлебные продукты (34,4 процента), что на 0,3 процентных пункта ниже, чем в 2018г. При этом, доля расходов на покупку мяса и мясопродуктов увеличилась с 28,6 процента в 2018г. до 29,2 процента в 2022г. Доля расходов на овощи и бахчевые в 2022г. составила 6,8 процента, масло и жиры – 8,0 процента, приобретение сахара и кондитерских изделий – 4,4 процента, молока и молочной продукции – 5,6 процента.

Среднедушевые денежные расходы на продукты питания у населения, проживающего в городских поселениях, превысили расходы сельского населения на 2,5 процента. В целом в 2022г. среднедушевые расходы на питание небедных домохозяйств в 1,7 раза превышали расходы на питание бедных домохозяйств.

Отмечались изменения в структуре денежных расходов на приобретение непродовольственных товаров. Доля затрат на покупку топлива увеличилась с 18,5 процента в 2018г. до 23,5 процента в 2022г., на покупку предметов личной гигиены - с 11,8 до 13,8 процента и доля расходов на покупку одежды и тканей – с 42,6 до 44,8 процента, в то время как доля расходов на средства передвижения за этот период, напротив, уменьшилась с 3,4 процента до 1,5 процента.

Расходы населения на услуги в 2022г. в общей сумме потребительских расходов составили 22,8 процента. В обследуемых домашних хозяйствах за анализируемый период основную часть расходов на услуги составили жилищно-коммунальные услуги, доля которых по сравнению с 2018г. увеличилась на 3,4 процента и в общем объеме расходов на услуги составила 28,7 процента. В тоже время, доля расходов на услуги транспорта по сравнению с 2018г. снизилась на 0,7 процентных пункта, составив 17,5 процента. Доля расходов на услуги связи уменьшилась с 21,5 процента в 2018г. до 18,2 процента в 2022г. Расходы на услуги здравоохранения за этот период снизились с 12,4 до 10,7 процента, на образование - с 8,4 процента до 6,9 процента.

Таблица 7: Денежные расходы домашних хозяйств по месту проживания

(в среднем на душу населения, сомов в месяц)

	2018	2019	2020	2021	2022
	Всего				
Денежные расходы – всего	3 874,0	3 899,0	3 913,6	4 681,5	5 393,1
в том числе:					
потребительские расходы на:					
продовольственные товары	3 269,6	3 294,3	3 350,9	4 012,0	4 513,6
непродовольственные товары	1 599,0	1 591,4	1 716,7	1 961,9	2 312,7
платные услуги	934,3	931,8	846,8	1 126,4	1 170,5
налоги, сборы, платежи	736,3	771,1	787,4	923,7	1 030,4
прочие денежные расходы	334,1	333,9	329,1	365,9	478,0
	270,3	270,8	233,5	303,5	401,5
	Городские поселения				
Денежные расходы - всего	4 379,6	4 412,7	4 401,2	5 028,5	5 688,7
в том числе:					
потребительские расходы на:					
продовольственные товары	3 790,1	3 770,2	3 846,6	4 402,7	4 870,3
непродовольственные товары	1 853,7	1 748,2	1 863,9	2 098,0	2 383,2
платные услуги	942,8	961,1	835,4	1 037,6	1 042,3
налоги, сборы, платежи	993,6	1060,9	1 147,3	1 267,1	1 444,8
прочие денежные расходы	446,6	441,8	433,0	478,5	603,1
	142,9	200,8	121,7	147,3	215,3
	Сельская местность				
Денежные расходы - всего	3 592,8	3 610,8	3 635,6	4 475,2	5 221,1
в том числе:					
потребительские расходы на:					
продовольственные товары	2 980,2	3 027,4	3 068,4	3 779,9	4 306,1
непродовольственные товары	1 457,3	1 503,5	1 632,9	1 880,9	2 271,6
платные услуги	929,6	915,3	853,3	1 179,3	1 245,1
налоги, сборы, платежи	593,2	608,6	582,3	719,7	789,3
прочие денежные расходы	271,5	273,4	269,9	299,0	405,2
	341,1	310,0	297,3	396,3	509,8

График 3: Структура потребительских расходов домашних хозяйств

(в процентах)

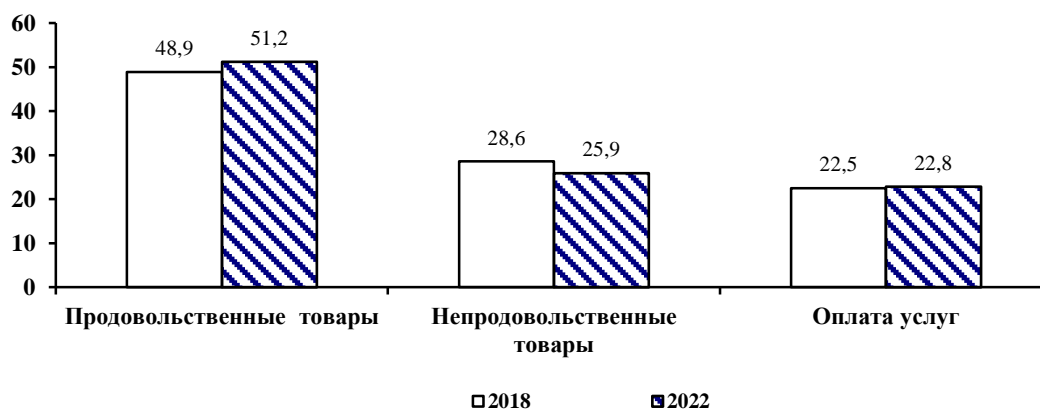

Наиболее затратными статьями в структуре потребительских расходов являются расходы на покупку продуктов питания, что характерно для населения, проживающего как в городских поселениях, так и в сельской местности. В 2022г. расходы на питание вне дома у небедного городского населения в 1,5 раза превысили эти же расходы небедного населения сельской

местности. Что касается других статей, то небедным домохозяйствам в городских поселениях наиболее доступно приобретение непродовольственных товаров личного пользования, таких как одежда, обувь, средства гигиены, нежели небедным домохозяйствам в сельской местности. Кроме этого, в городских поселениях высока доля расходов на услуги транспорта и связи. В 2022г. жилищно-коммунальные услуги у небедного городского населения в 3,9 раза превысили эти же расходы небедного населения сельской местности. Среди прочих расходов для небедных городских домохозяйств характерно превышение в 11 раз расходов на услуги учреждений культуры, чем у небедных домохозяйств в сельской местности.

2.5 Уровень бедности населения

Методы измерения бедности. Исследование бедности в Кыргызской Республике начато в 1996г. в рамках реализации Проекта «Мониторинг бедности» при методологическом и финансовом содействии Всемирного Банка на основе выборочных обследований домашних хозяйств.

Для оценки уровня бедности в качестве порогового значения была применена черта бедности, пересчитанная по данным интегрированного выборочного обследования бюджетов домашних хозяйств и рабочей силы за 2022г. Пересчет черты бедности произведен в соответствии с «Методикой определения черты бедности», утвержденной постановлением Правительства Кыргызской Республики от 25 марта 2011 года №115 и обусловлен уровнем инфляции, превысившим десятипроцентный порог. Индекс потребительских цен (ИПЦ) в 2022 году составил 113,9 процента, при этом ИПЦ на продовольственные товары и безалкогольные напитки сложился на уровне 116,2 процента, на непродовольственные товары и услуги – 110,6 процента. Стоимостная величина общей черты бедности в 2022 году составила 52 903 сомов в год на душу населения, крайней – 34 916 сомов.

При определении стоимости общего и среднедушевого потребления суммируются все данные по всем потребительским расходам населения:

- Расходы на продукты питания - расходы населения на приобретаемые продукты питания, продукты питания, потребляемые вне дома. В эти расходы включается также стоимость потребления продуктов собственного производства и полученных в подарок.
- Приобретаемые продукты питания - стоимость потребленных продуктов питания, купленных в отчетный период или ранее.
- Продукты питания, потребляемые вне дома - расходы на продукты питания, приобретаемые и потребляемые вне дома в течение обследуемого периода времени.
- Продукты собственного производства - оценка стоимости потребленных продуктов питания, произведенных домохозяйством для собственного потребления.
- Непродовольственные товары и услуги - расходы на приобретение одежды, обуви, белья, тканей, мыло - моющих средств и предметов личной гигиены, галантереи, предметов домашнего обихода, предметов для отдыха, занятий, увлечений, строительных материалов и сантехники, ремонт дома, услуги прачечных, бань и саун, парикмахерских, оплату услуг транспорта, услуг здравоохранения, образования и жилищно-коммунальных услуг.
- Товары длительного пользования – учет условной стоимости пользования этими товарами (амортизация).

Все расходы, описанные выше, складываются для получения данных о стоимости общего семейного потребления в год. Стоимость среднедушевого потребления определяется путем деления стоимости общего семейного потребления на количество членов домохозяйства.

Таблица 8: Уровень бедности и уровень крайней бедности по социально-демографическим группам
(в процентах)

	2018	2019	2020	2021	2022
Черта бедности, сомов в год на душу населения	32 679,48	32 980,52	35 268,49	45 796,55	52 903,10
Черта крайней бедности, сомов в год на душу населения	17 471,46	17 705,57	19 773,58	30 535,90	34 915,90
Общий уровень бедности	22,4	20,1	25,3	33,3	33,2
Уровень крайней бедности	0,6	0,5	0,9	6,0	6,0
Уровень бедности среди возрастных групп населения:					
Дети в возрасте 0 - 17 лет	28,3	25,7	31,8	40,5	40,3
Молодежь в возрасте 14 - 28 лет	20,9	16,2	22,0	31,2	31,6
Население трудоспособного возраста (женщины 16-57 лет, мужчины 16-62 лет)	19,3	17,1	21,7	29,7	30,1
Население старше трудоспособного возраста (женщины 58 лет и старше, мужчины 63 лет и старше)	14,8	13,3	17,8	24,1	22,7

Таблица 9: Уровень бедности по месту проживания населения
(в процентах)

	2018	2019	2020	2021	2022
Всего бедные	22,4	20,1	25,3	33,3	33,2
из них крайне бедные	0,6	0,5	0,9	6,0	6,0
Городские поселения - бедные	20,1	14,7	18,3	33,3	34,0
из них крайне бедные	0,2	0,1	0,3	7,3	5,6
Сельская местность - бедные	23,7	23,2	29,3	33,3	32,6
из них крайне бедные	0,7	0,8	1,2	5,3	6,2

Таблица 10: Показатели глубины и остроты бедности
(в процентах)

	2018	2019	2020	2021	2022
Глубина бедности	3,7	3,3	4,4	6,6	6,8
Острота бедности	0,9	0,8	1,1	2,0	2,0

Таблица 11: Показатели бедности в высокогорных районах в 2022г.

(в процентах)

	Высокогорные районы	Среднегорные районы	Равнинные районы
Уровень бедности	33,4	28,2	34,0
Уровень крайней бедности	5,4	4,6	6,3
Глубина бедности	0,1	0,1	0,1

Неравенство населения. По результатам обследования, за истекшие пять лет неравенство среди населения с различным уровнем потребления снизилось.

Несмотря на это, неравномерность распределения расходов остается высокой. В 2022г., по данным обследования, расходы 20 процентов наиболее обеспеченных слоев населения превысили расходы 20 процентов наименее обеспеченных слоев населения в 4 раза.

В качестве следующего показателя степени дифференциации населения по уровню расходов в социально-экономической статистике используется индекс концентрации расходов (или коэффициент Джини). Коэффициент Джини¹ показывает степень неравномерности распределения населения по уровню расходов, величину отклонения фактического распределения расходов населения от линии их равномерного распределения. По данным обследования, значение коэффициента Джини увеличилось с 0,217 в 2018г. до 0,225 в 2022г., что характерно для городских поселений и сельской местности. По отношению к 2021г. наблюдается снижение значения коэффициента как в сельской местности, так и в городских поселениях.

Таблица 12: Кумулятивная доля расходов по процентным группам распределения расходов домашних хозяйств (в процентах)

Процентные группы	Общие расходы	Среднедушевые расходы
1	0,2	0,1
5	2,7	0,6
10	6,8	1,7
20	13,3	3,8
30	22,4	7,8
40	31,5	13,0
50	41,1	18,9
60	51,4	25,9
70	61,6	34,2
80	73,3	44,1
90	84,6	56,2
95	92,2	70,2
99	96,6	85,2
100	100,0	100,0
Среднее значение, сомов в год	282 091,1	70 818,6
Медианное значение, сомов в год	256 170,8	64 194,3

Таблица 13: Коэффициент Джини

	2018	2019	2020	2021 ²	2022
По потреблению					
Всего	0,217	0,221	0,221	0,219	0,225
Городские поселения	0,236	0,231	0,229	0,238	0,237
Сельская местность	0,206	0,212	0,215	0,209	0,219
Соотношение уровня расходов 20 % наиболее и 20 % наименее обеспеченных групп, в разгах	4,1	4,3	4,2	4,2	4,0
По доходам					
Всего	0,378	0,364	0,344	0,372	0,422

¹Коэффициент Джини является суммарным статистическим показателем, связанным с кривой Лоренца и принимает значение от 0 до 1. Чем меньше значение данного коэффициента, тем равномернее распределение расходов или доходов.

² Данные за 2021 год уточнены

График 4: Кривая Лоренца

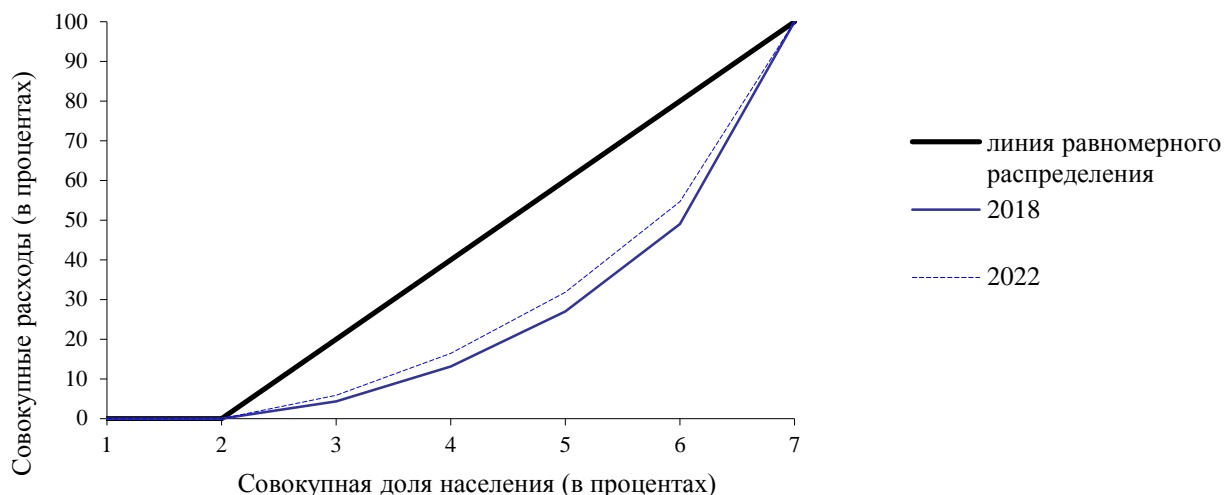

Интенсивность бедности. Результаты оценок измерения благосостояния населения в Кыргызской Республике произведены на основе выборочного обследования бюджетов 5 016 домашних хозяйств. Результаты опроса показывают, что уровень бедности в 2022 году, рассчитанный по потребительским расходам, в целом по стране составил 33,2 процента и по отношению к предыдущему году снизился на 0,1 процентных пункта.

Стоимостная величина общей черты бедности в 2022 году составила 52 903 сома в год на душу населения, крайней – 34 916 сомов.

Уровень бедности в сельской местности снизился на 0,7 процентных пункта, а в городских поселениях, напротив, увеличился на 0,7 процентных пункта.

За чертой бедности в 2022 году проживали 2 млн. 333 тыс. человек, из которых 62,2 процента являлись жителями сельских населенных пунктов.

В 2022 году по сравнению с предыдущим годом рост уровня бедности отмечался в Баткенской области на 7,8 процентных пункта, Джалал-Абадской – на 3,9, Нарынской – на 2,8 и Таласской области - на 0,4 процентных пункта. Наряду с этим, отмечалось снижение бедности в Иссык-Кульской области - на 6,9 процентных пункта, Ошской - на 3,9 и Чуйской области - на 0,9 процентных пункта. В городах Бишкек и Ош уровень бедности снизился, соответственно, на 0,1 и 2,0 процентных пункта.

Уровень крайней бедности в 2022 году в целом по республике составил 6,0 процента и оставался на уровне предыдущего года. За чертой крайней бедности проживали 420 тысяч человек, из которых 65,5 процента являлись жителями сельских населенных пунктов.

Крайняя бедность увеличилась в Баткенской области - на 6,4 процентных пункта, городе Ош – на 3,9 процентных пункта, Джалал-Абадской области- на 1,6, Чуйской - на 1,1 и Иссык-Кульской области - на 0,8 процентных пункта. Наряду с этим, отмечалось снижение крайней бедности в городе Бишкек – на 5,6 процентных пункта, Ошской области - на 1,6, Нарынской – на 1,5 и Таласской области – на 0,4 процентных пункта.

Уровень крайней бедности в сельской местности в 2022 году по сравнению с предыдущим годом повысился на 0,9 процентных пункта, а в городских поселениях, напротив, снизился на 1,7 процентных пункта.

Таблица 14: Уровень бедности по территории в 2022г.*(в процентах)*

	Всего	Городские поселения	Сельская местность
Кыргызская Республика	33,2	34,0	32,6
Баткенская область	48,5	40,9	51,6
Джалал-Абадская область	47,1	45,4	47,9
Иссык-Кульская область	31,2	30,8	31,4
Нарынская область	42,0	29,3	44,1
Ошская область	19,9	39,1	18,4
Таласская область	23,9	33,5	22,2
Чуйская область	26,1	12,0	29,3
г. Бишкек	35,7	35,7	-
г. Ош	26,6	26,6	-

В 2022 году глубина бедности, характеризующая дефицит бюджета бедных относительно черты бедности, составила 6,8 процента и по сравнению с предыдущим годом увеличилась на 0,2 процентных пункта, острота бедности составила 2,0 процента и оставалась на уровне предыдущего года.

Домашние хозяйства по составу и главам домашнего хозяйства. На вероятность попадания домохозяйства в категорию бедных, оказывает влияние размер и состав домохозяйства. Низкий подушевой доход связан, как правило, с высоким коэффициентом иждивенчества и большим размером домашнего хозяйства. Число бедных и крайне бедных домохозяйств более крупных по размеру, имеющих большее количество детей и взрослых, где также выше нагрузка на одного работающего (по 2,6 - в бедных и 3,4 в очень бедных домохозяйствах), в основном, преобладает в сельской местности.

Таблица 15: Состав домохозяйств и коэффициент иждивенчества в 2022г.*(человек)*

	Размер домохозяйства	Дети	Взрослые	Престарелые	Коэффициент иждивенчества
Всего	4,0	1,6	1,9	0,5	1,6
в том числе:					
небедные	3,5	1,2	1,8	0,5	1,2
бедные	5,3	2,6	2,3	0,4	2,6
из них крайне бедные	6,3	3,4	2,5	0,5	3,4
Городские поселения	3,4	1,2	1,8	0,4	1,3
в том числе:					
небедные	2,9	0,8	1,6	0,5	1,0
бедные	5,0	2,4	2,3	0,3	2,4
из них крайне бедные	6,5	3,4	2,6	0,5	3,6
Сельская местность	4,4	1,9	2,0	0,5	1,8
в том числе:					
небедные	4,0	1,6	1,9	0,6	1,4
бедные	5,5	2,7	2,3	0,5	2,7
из них крайне бедные	6,3	3,4	2,4	0,5	3,2

Важным фактором, влияющим на уровень бедности, является возраст главы домохозяйства. Наибольшая доля бедных в 2022г. приходилась на домохозяйства, возглавляемые лицами в возрасте от 35-45 лет (38,1 процента), а в домохозяйствах, возглавляемых лицами в возрасте

55-59 лет, уровень бедности составил 16,7 процента. Уровень образования главы домохозяйства также является фактором, влияющим на показатель бедности. Среди домохозяйств, возглавляемых лицами с высшим образованием, 81,7 процента являются небедными, в то время как среди домохозяйств, возглавляемых лицами с начальным образованием, к категории бедных относятся 30,5 процента.

График 5: Уровень бедности по возрастным группам глав домашних хозяйств в 2022г.

(в процентах к количеству домашних хозяйств)

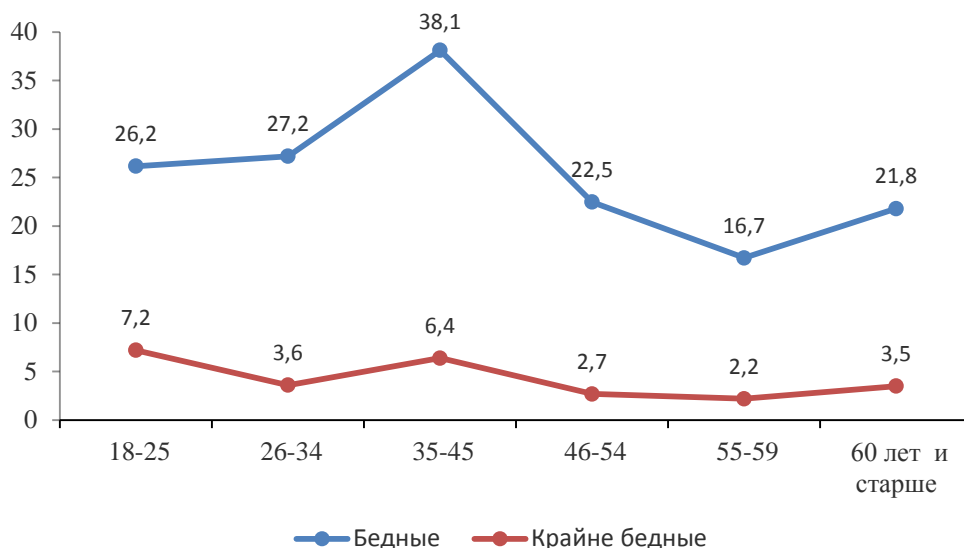

Энергетическая ценность питания в домашних хозяйствах. Питание – один из важнейших факторов, влияющих на состояние здоровья и трудоспособность человека. Исследованиями установлено, что сокращение продолжительности жизни населения и рост заболеваемости в современных условиях связаны как с падением уровня жизни определенной части населения, так и с недостаточной грамотностью в вопросах правильной организации питания. Одним из социально обусловленных факторов, влияющих на заболеваемость населения, является несбалансированное по качественному и количественному составу питание.

От уровня благосостояния домохозяйства зависит качество, количество и разнообразие потребляемых продуктов питания. Энергетическая ценность питания населения в небедных домашних хозяйствах в 2022г. была выше на 33,2 процента, чем в бедных и на 43,5 процента - чем в крайне бедных домашних хозяйствах.

Таблица 16: Энергетическая ценность потребленных продуктов питания по уровню бедности и полу в 2022г.

	Всего	в том числе	
		мужчины	женщины
Энергетическая ценность, ккал			
Всего	2 265	2 367	2 175
небедные	2 546	2 658	2 447
бедные	1 700	1 789	1 618
из них крайне бедные	1 438	1 492	1 394
Белки, граммов			
Всего	62	65	60
небедные	70	73	68
бедные	45	48	43
из них крайне бедные	38	39	37

	Всего	в том числе	
		мужчины	женщины
Жиры, граммов			
Всего	69	72	66
небедные	79	82	76
бедные	48	51	46
из них крайне бедные	39	40	38

Регулярность и качество питания на протяжении длительного периода времени находят свое отражение в массе тела человека, за исключением физиологических особенностей, связанных с состоянием здоровья, которые мы здесь не рассматриваем.

При анализе питания взрослого населения в возрасте 18 лет и старше был использован индекс массы тела, представляющий собой частное от деления массы тела (кг) на квадрат роста (m^2). Взрослое население с индексом массы тела меньше 18,5 классифицировано как имеющее недостаточный вес, от 18,5 до 25 – имеющее нормальный вес, от 25 до 30 – лица с избыточной массой тела, 30 и выше – страдающее от ожирения. Для большей наглядности индекс массы тела рассчитан для трудоспособного населения по 10-летним возрастным группам.

Около половины (48,0 процента) взрослого населения имели нормальную массу тела. Хроническая энергетическая недостаточность наблюдается у 1,3 процента взрослого населения, причем среди женщин распространенность недостаточного веса на 0,8 процентных пункта выше, чем среди мужчин. Из всех возрастных групп недостаток веса чаще встречается у молодежи в возрасте 18-29 лет: у мужчин – 2,6 процента и у женщин – 5,6 процента. Для всех возрастных групп доля лиц с энергетической недостаточностью выше у женщин, чем у мужчин.

Среди взрослого населения избыточная масса тела и ожирение являются более масштабным явлением, чем недоедание. Избыток веса имели 42,7 процента мужчин и 35,6 процента женщин. Ожирение наблюдается у 9,9 процента мужчин и 13,5 процента женщин. Среди возрастных групп с избыточным весом, преобладает население предпенсионного и пенсионного возраста, как среди мужчин, так и среди женщин.

Таблица 17: Индекс массы тела для взрослых по полу и возрасту в 2022г.

(в процентах)

	Всего	из них в возрасте, лет			Предпенсионный возраст	Пенсионеры
		18-29	30-39	40-49		
Всего						
Недостаточная масса тела (ИМТ<18,5)	1,3	4,1	0,7	0,4	0,5	0,6
Нормальная масса тела (18,5<=ИМТ<25)	48,0	81,5	55,6	38,1	30,2	31,3
Избыточная масса тела (25<=ИМТ<30)	38,8	13,1	37,7	47,4	51,4	46,6
Ожирение (ИМТ>=30)	11,9	1,3	6,0	14,0	17,9	21,6
Мужчины						
Недостаточная масса тела (ИМТ<18,5)	0,9	2,6	0,3	0,2	0,5	0,3
Нормальная масса тела (18,5<=ИМТ<25)	46,5	80,7	45,4	35,0	30,7	33,4
Избыточная масса тела (25<=ИМТ<30)	42,7	15,6	47,9	53,1	52,3	49,7
Ожирение (ИМТ>=30)	9,9	1,1	6,3	11,7	16,5	16,6

	Всего	из них в возрасте, лет			Предпенсионный возраст	Пенсионеры
		18-29	30-39	40-49		
Женщины						
Недостаточная масса тела (ИМТ<18,5)	1,7	5,6	1,1	0,6	0,5	0,6
Нормальная масса тела (18,5<=ИМТ<25)	49,3	82,3	64,1	40,8	29,7	30,5
Избыточная масса тела (25<=ИМТ<30)	35,6	10,6	29,1	42,6	50,3	45,5
Ожирение (ИМТ>=30)	13,5	1,4	5,7	16,0	19,5	23,4

2.6 Уровень детской бедности

Дети, живущие в бедности, испытывают отсутствие материальных, духовных и эстетических ресурсов, необходимых для выживания, развития и благополучия, что не позволяет им воспользоваться своими правами, полностью раскрыть свой потенциал или участвовать в жизни общества в качестве его полноценных и равноправных членов. Нищета лишает детей достоинства, подвергает их жизнь опасности и ограничивает их возможности.

По результатам выборочного интегрированного обследования домашних хозяйств, определено, что в 2022г. из общей численности детей в возрасте 0-17 лет, 40,3 процента проживали в условиях бедности, из них 8,0 процента оказались в категории крайне бедных. Уровень детской бедности в сельской местности составил 37,8 процента, что на 7,6 процентных пункта ниже, чем в городских поселениях.

Доля детей, проживающих в бедных домохозяйствах, превышает общий уровень бедности населения. Эту ситуацию объясняет коэффициент иждивенчества, который выше в бедных домохозяйствах и большое влияние на его значение оказывает число детей в возрасте 0-17 лет.

Таблица 18: Доля детей, проживающих в бедности в 2022г.

(в процентах к итогу)

	Всего	Городские поселения	Сельская местность
Всего	100	100	100
Небедные	59,7	54,6	62,2
Бедные	40,3	45,4	37,8
из них крайне бедные	8,0	8,2	7,8

Так, если на одно небедное домохозяйство в 2022г. в среднем приходилось 1,3 детей, то в бедных домохозяйствах этот показатель достигал 2,6 ребенка. Причем, как в небедных (1,6 ребенка), так и в бедных (2,7 ребенка) домохозяйствах большее количество детей приходилось на сельскую местность.

Таблица 19. Бедность в зависимости от количества детей в домашнем хозяйстве в 2022г.
(в процентах)

	Домашние хозяйства, имеющие				
	1 ребенка	2 детей	3 детей	4 детей	5 и более детей
Всего домохозяйств	18,3	21,7	20,9	14,9	7,3
бедные	20,0	34,7	45,2	45,1	58,6
из них крайне бедные	1,3	2,6	9,3	11,8	18,1
Городские домохозяйства	20,7	22,8	18,5	10,3	4,0
бедные	21,5	40,7	54,9	58,2	67,2
из них крайне бедные	2,0	2,0	10,6	15,9	29,0
Сельские домохозяйства	17,0	21,0	22,4	17,5	9,2
бедные	18,8	30,9	40,6	40,6	56,4
из них крайне бедные	0,9	3,0	8,8	10,4	15,3

Как показали результаты обследования, в 2022г. количество людей, проживающих в бедных домохозяйствах, более многочисленных по количеству детей, превысило количество людей, проживающих в небедных домохозяйствах почти на два члена семьи. В домохозяйствах, имеющих только одного ребёнка, уровень бедности составил 20 процентов. Более половины домохозяйств, имеющих трех и более детей, попадают в категорию бедных, как в городских поселениях, так и в сельской местности. Наиболее бедными оказались домохозяйства, имеющие пять и более детей (58,6 процента), что характерно для городских поселений (67,2 процента) и сельской местности (56,4 процента).

Питание детей. Статус питания детей отражает их общее здоровье. Недоедание или неадекватное питание в раннем детстве связано с нарушением ментального развития и снижением потенциала познания в более позднем возрасте.

Анализируя качество питания детей, можно отметить, что в 2022г. калорийность потребляемых продуктов питания у детей в возрасте 1-17 лет составила 1 953 ккал, что соответствует суточной потребности, составляющей по минимальным нормам потребления 1 920 ккал. При этом калорийность питания детей в возрасте 1-3 лет на 328 ккал ниже минимальной суточной нормы этой возрастной категории. Потребление других жизненно важных элементов, таких как жиры и белки, у детей в возрасте 1-17 лет были ниже установленной суточной потребности на 8 и 16 граммов, соответственно.

Таблица 20: Доля детей по возрасту и полу, отстающих в весе в 2022г.
(в процентах к общей численности детей соответствующего возраста)

	Z-скор <-2 (вес к росту)		
	Всего	Мальчики	Девочки
Всего	8,2	7,1	9,5
Итого для 1-6 лет	8,3	7,7	9,0
1-летние	16,0	11,1	21,4
2 года	7,4	9,0	5,5
3 года	5,0	4,7	5,2
4 года	6,9	4,9	9,1
5 лет	5,8	5,1	6,4
6 лет	10,2	11,1	9,4
Девочки 7-10 лет, мальчики 7-11 лет	8,1	6,7	9,9

Неравнозначно распределение недоедающих детей по территории республики. Наибольшая доля дошкольников, страдающих недостатком веса, наблюдалась в Чуйской (12,6 процента), Нарынской (12,1 процента) и Ошской (9,2 процента) областях.

Таблица 21: Доля детей, отстающих в весе, по территории в 2022г.

(в процентах к общей численности детей соответствующего возраста)

	Z-скор (вес к росту) <-2	
	1-6 лет	7-10 (дев) 7-11 (мальч)
Баткенская область	8,6	5,4
Джалал-Абадская область	6,8	3,1
Иссык-Кульская область	6,2	5,3
Нарынская область	12,1	18,6
Ошская область	9,2	9,5
Таласская область	2,6	0,9
Чуйская область	12,6	9,6
г. Бишкек	7,7	8,9
г. Ош	5,0	9,2

2.7 Национальный индекс многомерной бедности

Национальный индекс многомерной бедности (НИМБ) предназначен для измерения бедности во всех ее проявлениях. К многомерно бедным относятся лица, живущие в условиях, не достигающих минимальных национальных стандартов, которые испытывают депривации (лишения) по нескольким индикаторам и объединяют два ключевых элемента информации для измерения многомерной бедности: распространённость бедности и интенсивность их лишения.

Наряду с монетарной бедностью, существует множество немонетарных показателей - по образованию, здравоохранению, санитарии, водоснабжению и т.д., которые чрезвычайно важны для понимания многих аспектов бедности, с которой сталкиваются люди. Они являются важным дополнением к денежным показателям бедности и имеют решающее значение для эффективного улучшения жизни беднейших слоев населения.

Методология построения и расчета НИМБ основана на международно-признанной методологии Сабины Алкир и Джеймса Фостера. НИМБ разработан Национальным статистическим комитетом Кыргызской Республики, при поддержке Детского фонда ООН и Программы развития ООН.

Измерения и индикаторы были выбраны в соответствии с несколькими руководящими принципами: устоявшаяся практика в рамках многомерных индексов благосостояния, актуальность для контекста Кыргызской Республики, актуальность в контексте Целей устойчивого развития (ЦУР) и доступность данных. По каждому измерению представлены теоретические и практические обоснования, подчеркивающие их значимость как серьезных определяющих факторов благополучия населения. В Национальной стратегии устойчивого развития (НСУР) Кыргызской Республики обозначены цели достижения к 2040 году по каждому из аспектов измерения многомерной бедности.

Согласно этому, бедными считаются индивиды, чье потребление не соответствует принятому в обществе стандарту, у которых нет доступа к определённому набору благ и услуг.

Многомерный подход к измерению бедности в Кыргызской Республике фокусируется на пяти аспектах измерения (монетарная бедность, здоровье, жилищные условия, продовольственная безопасность и образование), включающих 11 индикаторов, позволяя, тем самым, получить более углубленное отображение реальной бедности и ее проявлений.

Каждый из пяти аспектов измерения НИМБ являются равноценными и имеют одинаковый вес, как и каждый из одиннадцати индикаторов имеют равный вес внутри измерения.

Сумма весов всех пяти измерений, как и сумма весов всех индикаторов, равна единице. Иными словами, если домохозяйство испытывает депривации одновременно по всем одиннадцати показателям, то сумма взвешенных деприваций для этого домохозяйства и всех лиц, проживающих в нем, будет равна единице.

Вставка

Измерения	Вес измерения	Индикаторы	Определение	Вес индикатора
Монетарная бедность	1/5	Проживание в абсолютной бедности	Человек считается лишенным, если он / она проживает в домохозяйстве, где ежегодное среднедушевое потребление ниже национальной годовой абсолютной черты бедности на душу населения	1/5
Здоровье	1/5	Практика мытья рук	Человек считается лишенным, если он / она проживает в домохозяйстве, в котором отсутствует место для мытья рук с водой и мылом	1/10
		Загрязнение воздуха в помещении	Человек считается лишенным, если он/ она проживает в домохозяйстве, где основным кухонным прибором является примус (керосиновая или масляная печь) или печь / камин	1/10
Жилищные условия	1/5	Наличие горячей воды	Человек считается лишенным, если он/ она проживает в домохозяйстве, в котором отсутствует действующее горячее водоснабжение	1/25
		Переполненность помещений	Человек считается лишенным, если он/ она проживает в домохозяйстве с жилой площадью менее 18 квадратных метров на человека	1/25
		Надежность электроснабжения	Человек считается лишенным, если он/ она проживает в домохозяйстве, в котором в прошедшем году отмечалось отключение электричества, по крайней мере один раз в месяц	1/25
		Питьевая вода	Человек считается лишенным, если он/ она проживает в домохозяйстве, не имеющем доступа к улучшенному источнику питьевой воды внутри помещения или во дворе	1/25
		Санитария	Человек считается лишенным, если он/ она проживает в домохозяйстве, не подключенном к действующей системе водоотведения	1/25
Продовольственная безопасность	1/5	Потребление калорий	Человек считается лишенным, если он / она проживает в домохозяйстве, калорийность питания которого составила менее 2100 ккал в день на душу населения	1/10

Измерения	Вес измерения	Индикаторы	Определение	Вес индикатора
		Разнообразие рациона питания в домашних условиях	Человек считается лишенным, если он/ она проживает в домохозяйстве, которое потребляет менее 7 групп продуктов питания из 10	1/10
Образование	1/5	Образование	Человек считается лишенным, если он/ она проживает в домохозяйстве, в котором по крайней мере одно лицо не получило образование, соответствующее его возрасту	1/5

Распространенность отдельных деприваций имеет значительный разброс и изменяется от 5,3 процента населения, проживающего в домохозяйствах, в которых отсутствует место для мытья рук с водой и мылом до 74,6 процента населения, проживающего в домохозяйствах, в которых отсутствует действующее горячее водоснабжение.

Наиболее высокие показатели депривации отмечены по измерению «Жилищные условия», включающее такие индикаторы, как «Наличие горячей воды» (74,6 процента), «Переполненность помещений» (71,9 процента) и «Санитария» (57,4 процента).

График 6: Население, испытывающее депривации по индикаторам

(в процентах)

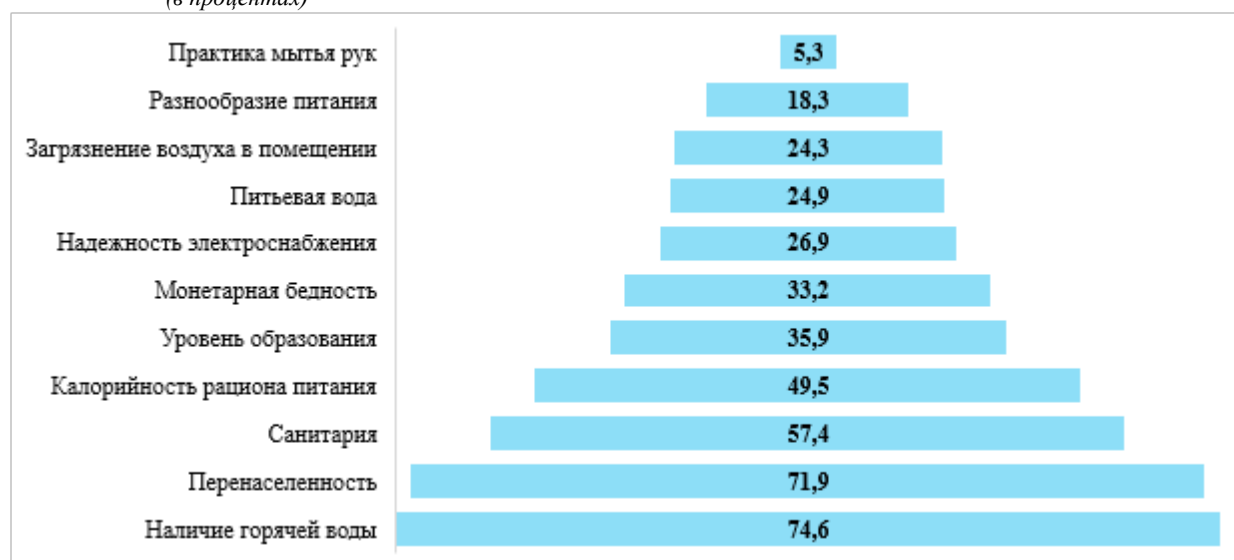

Кроме того, значительные различия по доле населения, испытывающего депривации по отдельным индикаторам отмечены в зависимости от места проживания. Практически все индикаторы, характеризующие измерение «Жилищные условия», складываются не в пользу сельского населения.

График 7: Население, испытывающее депривации по индикаторам и месту проживания
(в процентах)

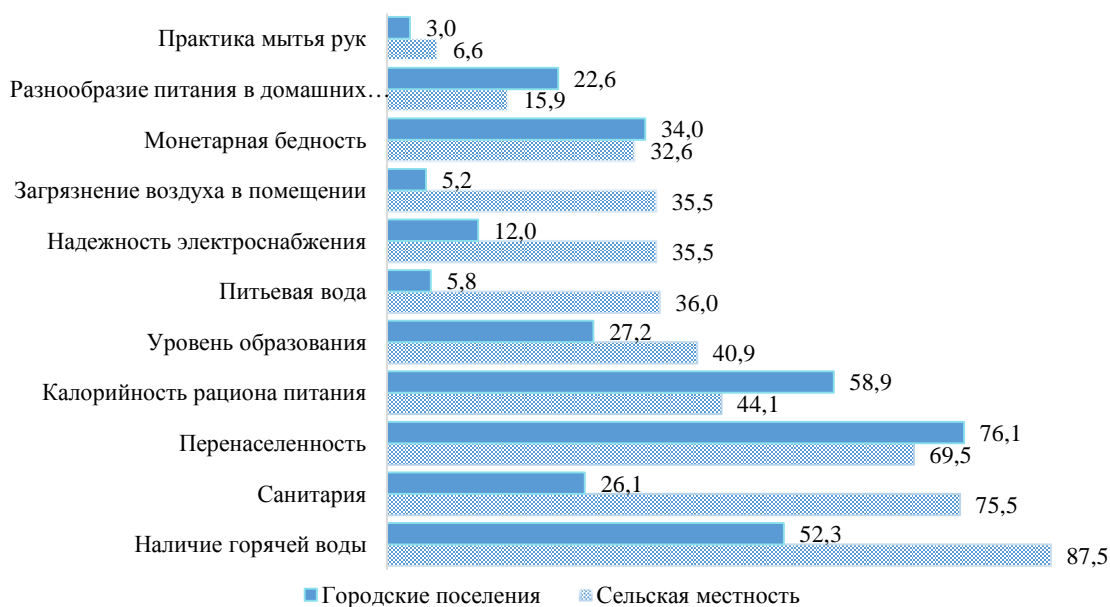

От двух до пяти одновременных деприваций испытывали 40,5 процента населения, от пяти и более – 49,2 процента и только 2,8 процента населения не испытывали ограничений по рассматриваемым аспектам измерений.

График 8: Распределение населения по количеству деприваций
(в процентах)

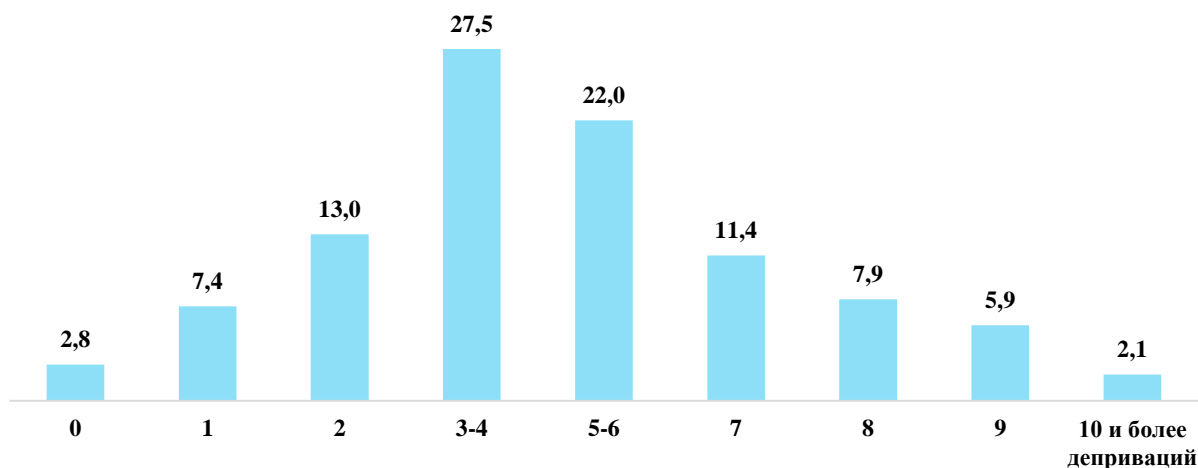

Для расчета распространенности многомерной бедности, каждому индикатору, по которому домохозяйство испытывает депривацию, присваивается вес индикатора. По международным стандартам, домохозяйство и проживающие в нем лица считаются многомерно бедными, если сумма взвешенных индикаторов, по которым они испытывают депривации (лишения), составляет 0,333 и более.

За период 2018-2022 гг. распространенность многомерной бедности в целом по республике увеличилась с 45,8 процента до 47,4 процента. В многомерно бедных домохозяйствах в 2022 году проживали более половины населения Баткенской области (69,9 процента), Джалал-Абадской (61,0 процента) и Нарынской (54,0 процента) областей. Распространенность многомерной бедности среди детей составила 56,8 процента.

Таблица 22: Распространенность многомерной бедности населения

(в процентах)

	2018	2019	2020	2021	2022
Кыргызская Республика	45,8	42,3	42,2	48,5	47,4
<i>По полу</i>					
Мужчины	45,8	42,7	42,5	48,8	47,9
Женщины	45,9	41,9	42,0	48,2	46,9
<i>По возрастным группам</i>					
Дети (до 18)	56,0	52,0	50,9	58,2	56,8
Взрослые (18-64)	39,3	35,9	36,9	42,4	41,4
Пожилые (65 и старше)	38,6	37	34,8	40,7	39,0
<i>По месту проживания</i>					
Городские поселения	33,8	31,1	30,7	41,5	39,5
Сельская местность	52,4	48,5	48,8	52,6	51,9
<i>По территории</i>					
Баткенская область	64,8	63,5	61,1	67,1	69,9
Джалал-Абадская область	53,8	50,4	56,7	62,0	61,0
Иссык-Кульская область	42,7	46,3	41,6	46,9	42,5
Нарынская область	48,5	47,8	49,0	55,8	54,0
Ошская область	58,5	45,8	43,5	42,7	42,5
Таласская область	43,0	40,2	33,9	48,3	45,8
Чуйская область	28,0	31,7	34,6	39,7	38,1
г. Бишкек	25,4	22,2	23,6	38,1	38,9
г. Ош	51,3	45,9	35,9	44,7	38,7

Распространенность многомерной бедности населения в сельских населенных пунктах на 12,4 процентных пункта выше по сравнению с городскими поселениями.

График 9: Распространенность многомерной бедности населения по месту проживания

(в процентах)

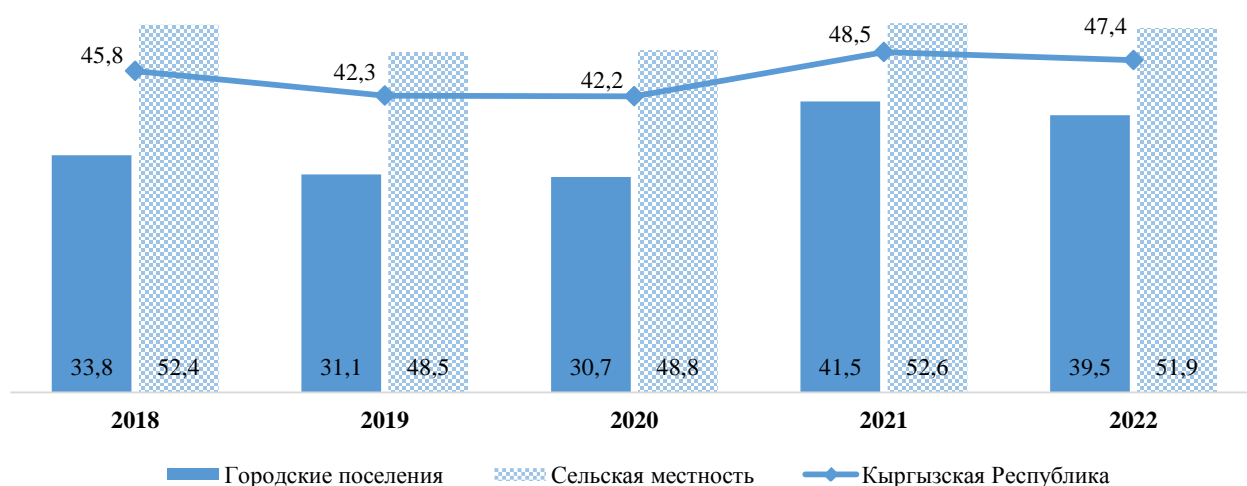

Наиболее подвержены множественным депривациям дети в возрасте 0-17 лет, среди которых распространённость многомерной бедности составила 56,8 процента, что значительно выше по сравнению с многомерной бедностью взрослых (41,4 процента) и пожилых (39,0 процента).

График 10: Распространенность многомерной бедности населения по возрасту
(в процентах)

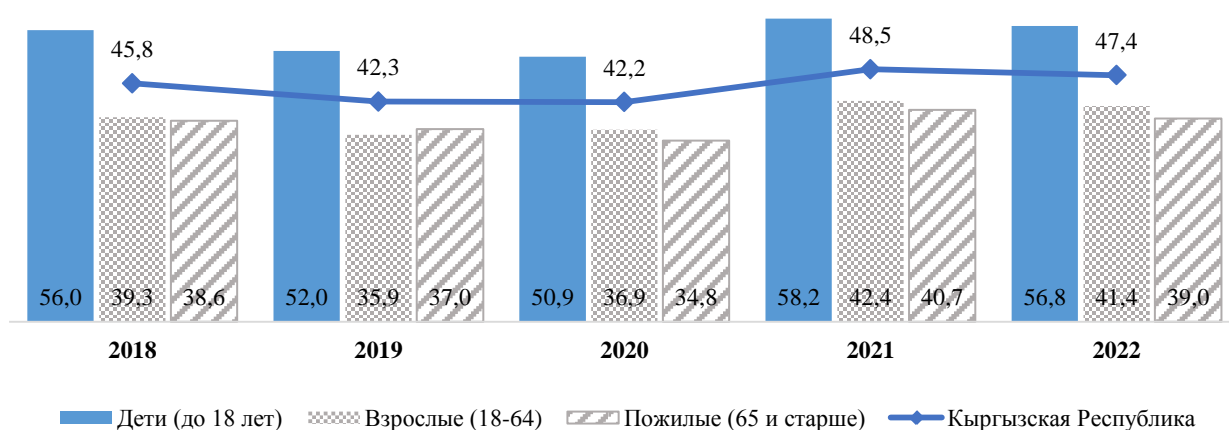

Наряду с распространенностью многомерной бедности населения, немаловажное значение имеет показатель интенсивности бедности среди многомерно бедных, характеризующий степень ее глубины.

Таблица 23: Основные показатели многомерной бедности населения в 2022 году
(в долях)

	Распространенность	Интенсивность	Индекс
Кыргызская Республика	0,474	0,528	0,250
<i>По полу</i>			
Мужчины	0,479	0,527	0,252
Женщины	0,469	0,530	0,248
<i>По возрастным группам</i>			
Дети (до 18)	0,568	0,539	0,306
Взрослые (18-64)	0,414	0,518	0,215
Пожилые (65 и старше)	0,390	0,521	0,203
<i>По месту проживания</i>			
Городские поселения	0,395	0,506	0,200
Сельская местность	0,519	0,538	0,279
<i>По территории</i>			
Баткенская область	0,699	0,614	0,429
Джалал-Абадская область	0,610	0,529	0,323
Иссык-Кульская область	0,425	0,521	0,222
Нарынская область	0,540	0,567	0,306
Ошская область	0,425	0,533	0,226
Таласская область	0,458	0,517	0,237
Чуйская область	0,381	0,493	0,188
г. Бишкек	0,389	0,476	0,185
г. Ош	0,387	0,501	0,194

2.8 Жилищные условия

Способы получения жилья. Материалы обследования показали, что большинство населения республики, независимо от уровня бедности, проживают в жилых помещениях, принадлежащих членам домохозяйства на правах собственности (95,6 процента).

Жилье приобреталось населением различными способами: 46,2 процента домохозяйств построили жильё индивидуально, 30,0 процента приобрели в результате покупки или обмена,

4,1 процента получили по ордеру, 15,7 процента унаследовали и приобрели в связи с дарением, 3,6 процента домохозяйств снимают его у частных лиц.

Среди бедных домохозяйств, доля построивших индивидуальное жилье составила 50,9 процента, а среди очень бедных – 46,9 процента. Среди небедных - 30,8 процента приобрели жилье у частных лиц, частных компаний или обменяли, построили жилье 43,9 процента домохозяйств.

Около 42 процентов домохозяйств республики располагают в среднем от 10 до 20 кв.м жилой площади на одного человека. В то же время, среди крайне бедных домохозяйств более 54 процентов имеют менее 10 кв.м жилой площади на душу населения.

Таблица 24: Распределение домохозяйств по способу получения жилья в зависимости от уровня бедности
(в процентах к итогу)

	Всего	Небедные	Бедные	Крайне бедные
Всего	100	100	100	100
в том числе:				
получили по ордеру	4,1	4,7	2,9	3,2
приобрели у частного лица	28,4	29,8	25,5	20,1
построили	46,2	43,9	50,9	46,9
обменяли	0,8	0,9	0,7	-
получили в наследство	15,7	16,8	13,5	20,6
приобрели у частных компаний	0,3	0,1	0,7	1,1
другое	0,8	0,7	1,2	0,3
снимают у частного лица	3,6	3,0	4,7	7,8

Большая часть населения страны проживает в домах и квартирах, состоящих из 2-4 жилых комнат. Количество комнат не влияет на показатели уровня бедности и место проживания. Данная ситуация прослеживается во всех регионах, за исключением г. Бишкек, где около четверти домохозяйств, проживает в однокомнатных квартирах и домах.

2.9 Благоустройство жилых помещений

Благоустройство жилого помещения характеризует как уровень благосостояния домохозяйства, проживающего в нем, так и наличие инфраструктуры, дающей возможность использования основных благ цивилизации. Уровень благоустройства жилых помещений между городскими и сельскими домохозяйствами значительно отличается. Бедные домашние хозяйства, а также домашние хозяйства, проживающие в сельской местности, имеют менее благоустроенное жилье. Электричество является единственным видом благоустройства, охватывающим всю территорию республики.

Как показали итоги обследования, в 2022г. системой централизованного отопления были оснащены 31,7 процента городских домохозяйств и только 0,5 процента - сельских домохозяйств. Это указывает на исключительно городской характер предоставления услуги, связанной с централизованным теплоснабжением населения.

Доступ к сети газопровода имеют 21,9 процента домохозяйств республики, из них 51,3 процента городских и 4,9 процента - сельских домохозяйств. Недостаточная распространенность газопровода по территории республики лишает доступа к централизованному газоснабжению практически все сельское население страны.

Каждое десятое жилое помещение подключено к линии стационарной телефонной связи. Уровень обеспеченности населения стационарными телефонами в городских поселениях в одиннадцать и более раз выше, нежели в сельской местности.

К централизованному водоснабжению подключены 42,5 процента домохозяйств. Доля городских домохозяйств, подключенных к централизованному водоснабжению, превышает долю сельских на 49,6 процентных пункта.

Таблица 25: Домохозяйства по видам благоустройства и уровню бедности в 2022г.
(в процентах)

	Водопровод	Сетевой газ	Центральное отопление	Телефон
Всего	42,5	21,9	12,0	9,4
в том числе:				
небедные	46,7	24,7	11,8	10,4
бедные	34,0	16,4	12,2	7,5
из них крайне бедные	29,6	12,0	8,0	6,8
Городские поселения	73,9	51,3	31,7	22,4
Сельская местность	24,3	4,9	0,5	1,9

Немаловажное влияние на состояние здоровья населения оказывает чистая питьевая вода, доступа к которой не имеют 5,6 процента населения, живущего в сельской местности, и пользуются питьевой водой из рек, родников и арыков, представляющей серьезную опасность для их здоровья.

Таблица 26: Источники снабжения водой в зависимости от места проживания и уровня бедности домохозяйств в 2022г.
(в процентах)

	Централизованный водопровод	Водопроводная колонка	Колодец	Родник, река, арык, водохранилище, пруд
Всего	42,5	49,5	4,4	3,7
в том числе:				
небедные	47,0	45,8	3,7	3,5
бедные	33,9	56,6	5,6	3,9
из них крайне бедные	29,6	58,6	10,6	1,2
Городские поселения	73,9	23,7	2,0	0,4
Сельская местность	24,3	64,5	5,7	5,6

Качество предоставляемых услуг

Частота отключения электроэнергии. Электричество является единственным видом коммунальных услуг, охватывающим всю территорию республики. Наличие электросетей еще не означает, что население имеет непрерывный доступ к электроэнергии. О качестве предоставленных услуг электросетей можно судить из ответов населения о частоте отключения электроэнергии.

Непрерывную подачу электроэнергии по итогам обследования отметили лишь 14,2 процента домохозяйств, отключение электричества несколько раз в год наблюдалось у 60,9 процента домохозяйств, на ежемесячное отключение указали 22,5 процента, раз в неделю или чаще - 2,5 процента домохозяйств.

Таблица 27: Частота отключения электроэнергии в зависимости от места проживания домохозяйств в 2022г.
(в процентах к итогу)

	Всего	Городские поселения	Сельская местность
Всего	100	100	100
в том числе:			
никогда не отключали	14,2	27,6	4,1
несколько раз в год	60,9	61,9	60,1
раз в месяц	22,5	9,5	32,3
раз в неделю	2,3	0,9	3,3
несколько раз в неделю	0,2	0,1	0,3

Избавление от мусора. Сопутствующим продуктом жизнедеятельности человека является мусор. Способы избавления от мусора напрямую зависят от доступа к услугам, предоставляемым коммунальным хозяйством. В 2022г. домохозяйства избавлялись от мусора путем использования контейнеров, сбрасывания в мусорные кучи, сжигания и закапывания.

В городских поселениях наибольшая доля домохозяйств (80,8 процента) избавлялась от мусора путем использования контейнеров и сбрасывания его в мусорные кучи (16,1 процента). В сельской местности 35,5 процента домохозяйств сжигали мусор и 22,8 процента использовали сброс в мусорные кучи.

Наибольшая доля домохозяйств, избавлявшихся от мусора в сельской местности путем закапывания, приходится на Баткенскую (27,1 процента), Ошскую (26,2 процента) и Таласскую (15,2 процента) области, а наименьшая – на Нарынскую (0,4 процента), а также Иссык-Кульскую (1,7 процента) области.

Таблица 28: Избавление от мусора в зависимости от места проживания домохозяйств в 2022г.

(в процентах к итогу)

	Всего	Городские поселения	Сельская местность
Всего	100	100	100
в том числе:			
сброс в мусоропровод	-	-	-
сбор грузовиком, контейнером	48,6	80,8	28,4
сброс в мусорные кучи	20,2	16,1	22,8
сжигание	22,9	2,8	35,5
закапывание	8,3	0,4	13,3

Использование источников энергии для приготовления пищи. Для приготовления пищи в домохозяйствах, в основном, пользуются такими источниками энергии как газ, электричество и твердое топливо. В городских поселениях 58,4 процента небедных домохозяйств пользуются газовой плитой, подсоединенной к центральному газопроводу, тогда как 47,0 процента бедных домохозяйств пользуются электроплиткой. В сельской местности 35,6 процента крайне бедных и 62,9 процента бедных домохозяйств, для приготовления пищи используют электроплитку.

В городских поселениях большинство небедных домохозяйств Джалал-Абадской (32,7 процента) и Чуйской (35,0 процента) областей, г.Ош (49,0 процента) и г.Бишкек (75,4 процента) для приготовления пищи используют газовые плиты с центральным газопроводом. Бедные домохозяйства в сельской местности, используют как электроплитки (62,9 процента), так и твердые виды топлива (35,6 процента), как и крайне бедные домохозяйства (71,8 процента) используют электроплиты и 28,2 процента пользуются твердыми видами топлива.

В целом по республике 56,5 процента бедных домохозяйств и 64,6 процента крайне бедных домохозяйств используют электроплиты в качестве основного источника энергии для приготовления пищи.

Таблица 29: Использование основных источников энергии для приготовления пищи в зависимости от места проживания и уровня бедности домохозяйств в 2022г.

(в процентах)

	Всего	Газовая плита с центральным газопроводом	Газовая плита с газом в баллонах	Электроплитка	Твердое топливо (печка, очаг)
Всего					
Небедные	100	29,0	2,6	48,7	19,7
Бедные	100	18,0	1,1	56,5	24,3
из них крайне бедные	100	11,7	0,5	64,6	23,2
Городские поселения					
Небедные	100	58,4	1,7	37,3	2,6
Бедные	100	44,4	1,2	47,0	7,3
из них крайне бедные	100	34,5	1,5	50,5	13,5
Сельская местность					
Небедные	100	5,7	3,4	57,7	33,2
Бедные	100	0,6	1,0	62,9	35,6
из них крайне бедные	100	0,0	0,0	71,8	28,2

2.10 Здравоохранение

В последние годы наблюдается снижение численности врачей и среднего медицинского персонала. Так, если в 2018г. на 10 тыс. населения приходилось 22 врача, то 2022г. - 19 врачей, а численность среднего медицинского персонала за этот период снизилась с 56 до 49 человек. При этом, обеспеченность населения больничными койками на 10 тыс. населения сократилась с 42 коек в 2018г. до 39 коек в 2022г.

В 2022г. заболеваемость населения с диагнозом, установленным впервые в жизни, в расчете на 10 000 населения по сравнению с 2018г. уменьшилась на 3,3 процента. При этом, наблюдалось снижение числа заболевших болезнями эндокринной системы, расстройствами питания и нарушения обмена веществ – в 1,4 раза, болезнями крови и кроветворных органов - в 1,3 раза, мочеполовой системы - в 1,2 раза, болезнями глаза и его придатков, уха и сосцевидного отростка - в 1,1 раза.

2.11 Репродуктивное здоровье женщин

Использование средств контрацепции. Использование средств контрацепции позволяет планировать рождение детей, предохраняет женщин от частых аборт, которые наносят колоссальный ущерб их здоровью, а также защищает от инфекционных заболеваний, передающихся половым путем. Среди женщин в возрасте 15-49 лет число использовавших противозачаточные средства в 2022г. и проживающих в сельской местности немного выше (56,3 процента), чем в городских поселениях (55,8 процента). В городских поселениях средствами контрацепции пользуются свыше 59,2 процента женщин, имеющих среднее профессиональное образование, 58,3 процента женщин, имеющих высшее образование, 54,1 процента – основное общее и начальное образование, и 53,7 процента женщин со средним полным образованием. В сельской местности этот показатель выше среди женщин, имеющих основное общее и начальное образование – 57,3 процента, женщины с начальным профессиональным образованием – 52,9 процента, у женщин со средним профессиональным образованием – 51,2 процента и женщины с высшим образованием составляют 42,4 процента.

Таблица 30: Использование средств контрацепции в зависимости от уровня образования женщин в 2022г.

(в процентах)

	Всего	Городские поселения	Сельская местность
Всего	56,1	55,8	56,3
Высшее и незаконченное высшее	58,0	58,3	42,4
Среднее профессиональное	53,5	59,2	51,2
Начальное профессиональное	44,9	40,0	52,9
Среднее полное	58,2	53,7	39,8
Основное общее и начальное	46,2	54,1	57,3

Наибольшая доля женщин, применявших средства контрацепции, отмечена в Таласской (71,6 процента), Иссык-Кульской (66,8 процента), Нарынской (61,5 процента) областях, г.Бишкек (61,0 процента), а наименьшая – в Джалал-Абадской (45,6 процента) и Ошской (52,1 процента) областях.

Таблица 31: Использование средств контрацепции женщинами по территории в 2022г.

(в процентах)

	Всего	Городские поселения	Сельская местность
Кыргызская Республика	56,1	55,8	56,3
Баткенская область	53,2	40,7	58,6
Джалал-Абадская область	45,6	47,7	44,7
Иссык-Кульская область	66,8	54,4	71,7
Нарынская область	61,5	57,6	62,2
Ошская область	52,1	44,0	52,8
Таласская область	71,6	58,8	74,1
Чуйская область	59,9	54,7	61,1
г.Бишкек	61,0	61,0	-
г.Ош	58,7	58,7	-

В целом по республике более 35 процентов женщин используют контрацептивы в возрастной группе 26-35 лет, а в группе 36-45 лет более 45 процентов, независимо от того, относятся они к категории бедных или нет. Наименьшая доля женщин, применявших контрацептивы, приходится на возрастные группы 15-25 лет и 46-49 лет, что характерно для всех регионов.

Таблица 32: Использование контрацепции в зависимости от уровня бедности женщин по возрастным группам в 2022г.

(в процентах от численности женщин в возрасте 15-49 лет)

	Всего	в том числе по возрастным группам			
		15-25 лет	26-35 лет	36-45 лет	46-49 лет
Кыргызская Республика	100	4,7	35,1	46,9	13,3
Небедные	100	4,0	31,7	48,7	15,7
Бедные	100	5,7	40,1	44,3	9,9
Баткенская область	100	2,2	41,8	42,8	13,2
Небедные	100	0,0	23,3	53,5	23,2
Бедные	100	4,1	56,8	34,1	5,0
Джалал-Абадская область	100	1,9	35,2	50,5	12,5
Небедные	100	0,0	33,0	57,9	9,1
Бедные	100	2,8	36,2	46,8	14,2
Иссык-Кульская область	100	7,5	31,9	46,5	14,1
Небедные	100	6,8	31,1	43,0	19,1
Бедные	100	8,6	33,3	51,8	6,4
Нарынская область	100	6,0	36,0	35,7	22,3
Небедные	100	0,9	26,6	39,6	32,9
Бедные	100	10,6	44,5	32,1	12,8
Ошская область	100	6,4	29,6	51,5	12,5
Небедные	100	7,6	27,7	52,0	12,8
Бедные	100	1,3	38,0	49,5	11,2
Таласская область	100	5,0	29,5	49,3	16,1
Небедные	100	3,7	32,3	41,5	22,5
Бедные	100	8,0	23,3	66,4	2,2
Чуйская область	100	3,9	46,0	43,0	7,1
Небедные	100	4,2	42,5	45,3	8,1
Бедные	100	3,2	53,4	38,3	5,1
г.Бишкек	100	4,6	31,9	45,1	18,4
Небедные	100	2,3	28,6	45,5	23,6
Бедные	100	7,5	36,0	44,6	11,9
г.Ош	100	6,2	34,9	51,8	7,1
Небедные	100	0,0	36,8	55,9	7,4
Бедные	100	17,6	31,5	44,2	6,6

Намерение женщин иметь детей в ближайшие годы. В Кыргызской Республике независимо от уровня бедности практически у всех женщин роды проходят в стационаре (роддома, родильные отделения), что снижает риск смертности женщин и новорожденных. Среди женщин, родивших детей в 2022г., доля родов в стационарных медицинских учреждениях, составила 99,9 процента.

Таблица 33: Место рождения ребенка в зависимости от уровня бедности в 2022г.

(в процентах)

	Всего		Небедные		Бедные	
	городские поселения	сельская местность	городские поселения	сельская местность	городские поселения	сельская местность
Всего	100	100	100	100	100	100
В стационаре (роддоме, родильных отделениях)	100,0	99,9	99,9	99,9	100,0	100,0
Дома	-	-	-	-	-	-
В частной клинике	0,0	0,1	0,1	0,1	0,0	0,0

В целом по республике 46,8 процента всех женщин фертильного возраста планируют рождение ребенка в ближайшие годы, из которых среди женщин в возрасте 18 - 30 лет, рождение следующего ребенка планируют 30,5 процента, имеющих двух детей, 29,2 процента женщин, имеющие одного ребёнка и 29,2 процента женщин в возрасте от 31- 40 лет, имеющих троих детей.

Таблица 34: Число женщин, планирующих рождение ребенка в ближайшие годы
(в процентах от числа женщин в возрасте 18-49 лет, когда-либо состоявших в браке)

	Число женщин, планирующих рождение ребенка	в том числе по возрастным группам		
		18-30 лет	31-40 лет	41-49 лет
Всего	46,8	100	100	100
Без детей	74,9	18,1	5,6	12,4
С одним ребенком	74,0	29,2	18,3	23,7
С двумя детьми	57,4	30,5	22,4	22,6
С тремя детьми	44,0	16,8	29,2	23,9
С четырьмя и более	21,9	5,4	24,6	17,3

Среди женщин, планирующих рождение следующего ребенка в возрасте от 18 до 30 лет наибольшая доля, приходится на Ошскую (29,8 процента), Джалал-Абадскую (16,4 процента), Баткенскую (10,6 процента), Чуйскую (10,4 процента) области и г. Бишкек (10,4 процента), а наименьшая – на Таласскую (2,3 процента) и Нарынскую (4,8 процента) области. При этом, в Джалал-Абадской, Ошской областях и г. Бишкек эта доля высока в каждой возрастной группе.

Таблица 35: Число женщин, планирующих рождение ребенка в ближайшие годы, по территории

(в процентах от числа женщин в возрасте 18-49 лет, когда-либо состоявших в браке)

	Число женщин, планирующих рождение ребенка	в том числе по возрастным группам		
		18-30 лет	31-40 лет	41-49 лет
Кыргызская Республика	46,8	100	100	100
Баткенская область	45,1	10,6	5,9	4,8
Джалал-Абадская область	46,1	16,4	22,6	18,3
Иссык-Кульская область	50,3	7,6	7,2	9,1
Нарынская область	52,6	4,8	4,9	2,3
Ошская область	50,9	29,8	17,6	16,2
Таласская область	43,4	2,3	4,3	3,7
Чуйская область	40,6	10,4	14,0	11,9
г.Бишкек	45,2	10,4	20,4	27,4
г.Ош	50,0	7,7	3,1	6,4

2.12 Образование

Одним из главных приоритетов в области образования является сохранение его уровня и качества. Школьное образование является основным звеном системы образования и включает в себя три ступени: начальное общее, основное общее и среднее (полное) общее образование. В последние годы получила распространение разнотипная структура школьного образования по видам и формам собственности. На начало 2022/2023 учебного года в республике насчитывалось 2,3 тыс. дневных общеобразовательных организаций, число которых по сравнению с 2018/2019 учебным годом увеличилось на 85 единиц.

Наряду с массовыми общеобразовательными организациями, функционируют организации с углубленным изучением различных предметов – гимназии, лицеи и др. В настоящее время действует 360 таких организаций (против 317 – в 2018/2019 учебном году), общая численность учащихся в них составила более 321 тыс. человек. В 144 гимназиях обучаются более 196 тыс. детей, в 65 лицеях – более 52 тыс. детей.

Система высшего профессионального образования республики, обеспечивающая подготовку специалистов разных уровней квалификации и научно-педагогических кадров в таких видах образовательных организаций, как университеты, академии, институты и колледжи, за истекшие пять лет значительных изменений не претерпела.

В общем числе образовательных организаций высшего профессионального образования в 2022/2023 учебном году на частные образовательные организации пришлось около 30 процентов, а доля студентов, обучавшихся в них, в общем числе студентов составила более 14 процентов.

Прием студентов в образовательные организации высшего профессионального образования в 2022/2023 учебном году по сравнению с 2018/2019 учебным годом увеличился на 23 процента.

2.13 Социально-экономическое положение женщин

Кыргызская Республика характеризуется высоким уровнем занятости женщин. По данным интегрированного выборочного обследования домашних хозяйств, проведенного в 2022г., численность занятых женщин составляла 996,9 тыс. человек, или 38,6 процента от общей численности занятого населения. Доля женщин среди занятого населения наиболее высока в секторе услуг и, особенно, в таких видах деятельности, как операции с недвижимым имуществом (100 процентов), здравоохранение и социальное обслуживание населения и образование (по 77 процентов).

Женская занятость преобладает в группе специалистов высшего (66,1 процента) уровня квалификации, служащих, занятых подготовкой и оформлением документации, учетом и обслуживанием (57,5 процента) и среди специалистов среднего (46,6 процента) уровня квалификации. Наиболее высокий удельный вес мужчин отмечался в группе операторов производственных установок и машин, сборщиков и водителей (96,4 процента), среди квалифицированных рабочих промышленности, строительства, транспорта и рабочих родственных занятий (78,0 процента), а также среди руководителей всех уровней (58,0 процента).

Достаточно высока доля женщин на должностях, требующих высшего и среднего специального образования, однако при этом их удельный вес на руководящих должностях невелик. Если среди всего занятого населения женщины составляют 38,6 процента, то среди руководителей всех уровней - 42,0 процента. Наибольшая часть женщин-руководителей занята в области здравоохранения, образования, операций с недвижимым имуществом, а также в сфере информации и связи.

Кроме того, женщины занимают ниже оплачиваемые должности по сравнению с мужчинами и их заработная плата составляет 79,6 процента от заработной платы мужчин.

2.14 Пенсии и пособия

Численность получателей государственных пособий на конец 2022г. составила 444,4 тыс. человек. При этом, получателями ежемесячного пособия малообеспеченным семьям, имеющим детей «Үй бүлөгө көмөк» (УБК) являются 102,9 тыс. семей, или 339,1 тыс. человек, получателями социальных пособий – 105,3 тыс. человек. За последние пять лет, численность получателей УБК увеличилось на 21,7 процента.

За пятилетний период - с 2018 по 2022гг. - размер социального пособия увеличился в 1,5 раза, составив на конец 2022г. в расчете на одного получателя 6 328,0 сома.

Социальные пособия выплачиваются детям в случае потери кормильца (при отсутствии права на пенсионное обеспечение), круглым сиротам (лишенным обоих родителей), детям с ограниченными возможностями здоровья, больным детским церебральным параличом, ВИЧ-инфицированным и детям, рожденным от матерей с ВИЧ/СПИДом. Средний размер месячного социального пособия на ребенка с ограниченными возможностями здоровья на конец 2022г. составил 6 000 сомов, составив 98,4 процента от прожиточного минимума на одного ребенка (6 099,75 сомов в среднем за месяц).

Численность получателей пособия по инвалидности среди детей растет с каждым годом. По данным медико-социальной экспертной комиссии, рост численности детей с ограниченными возможностями здоровья I группы связан с недостаточным питанием детей, наличием анемии у матерей, рождением детей в семьях с заведомо отягощенной наследственностью, ввиду несвоевременной диагностики и лечения заболевания, и другими причинами.

На конец 2022г. численность получателей пенсий, состоящих на учете в органах социальной защиты (Социального фонда и других государственных органов) составила 790 тыс. человек. За пятилетний период этот показатель увеличился на 13,7 процента.

Доля пенсионеров в общей численности населения Кыргызстана на протяжении последних пяти лет составляет 11 процентов.

В численности пенсионеров, вышедших на пенсию по возрасту, более 11 процентов составляют лица, вышедшие на пенсию ранее установленного срока (на льготных основаниях). Право на пенсию по возрасту на льготных условиях имеют лица, занятые на работах с особо вредными и особо тяжелыми условиями труда; принимавшие участие в работах по ликвидации последствий аварии на Чернобыльской АЭС; больные гипофизарным нанизмом (лилипуты); проживавшие и работавшие в условиях высокогорья; женщины, родившие пять и более детей и воспитавшие их до восьмилетнего возраста; матери инвалидов с детства, воспитавшие их до восьмилетнего возраста. В 2022г. по сравнению с 2018г. при общем увеличении численности пенсионеров по возрасту более чем на 17 процентов, численность пенсионеров, вышедших на пенсию на льготных по возрасту условиях, снизилась на 7 процентов.

По данным Социального фонда, на конец 2022г. доля работающих пенсионеров в общем числе пенсионеров по возрасту составила 20,9 процента.

На конец 2022г. средний размер назначенных месячных пенсий с учетом компенсационных выплат за электроэнергию составил 8 114 сомов, превысив прожиточный минимум пенсионера на 26,9 процента, в то время как в 2018г. это превышение составляло 34,5 процента.

В 2022 году темп роста реального размера пенсии, исчисляемой с учетом индекса потребительских цен, по отношению к ее номинальному размеру снизился на 11,2 процентных пункта.

За последние пять лет средний размер назначенных пенсий по возрасту увеличился в 1,4 раза, по инвалидности - в 1,5 раза и по случаю потери кормильца - в 2,1 раза.

Приложение 1

Таблицы

стр.

I. Население

48

а. Численность постоянного населения по полу и возрастным группам	48
б. Численность постоянного населения по территории	50
в. Численность постоянного населения Кыргызской Республики по городской и сельской местности, полу и основным возрастным группам	51
г. Ожидаемая продолжительность жизни при рождении	52
д. Число умерших по классам причин смерти	52
е. Младенческая смертность по полу и причинам смерти	53
ж. Общий коэффициент рождаемости по территории	54
з. Общий коэффициент смертности по территории	54

II. Бедность

55

а. Уровень бедности домашних хозяйств по экономическому положению и полу главы домашнего хозяйства	55
б. Структура денежных расходов населения в зависимости от пола главы домашнего хозяйства и уровню бедности	55
в. Уровень бедности среди полных и неполных домашних хозяйств в зависимости от количества детей и пола главы домашнего хозяйства	56
г. Уровень бедности среди полных и неполных домашних хозяйств по полу главы домашнего хозяйства	56
д. Уровень бедности в зависимости от уровня образования главы домашнего хозяйства	56
е. Уровень бедности домашних хозяйств в зависимости от уровня образования главы домашнего хозяйства	57

III. Доходы, расходы и потребление домашних хозяйств

58

A. Доходы населения

а. Доходы домохозяйств по месту проживания в 2022г.	58
б. Доходы в зависимости от размера домашнего хозяйства в 2022г.	58
в. Доходы домохозяйств по территории в 2022г.	59
г. Структура денежных доходов домохозяйств по децильным (10-процентным) группам в 2022г.	59
д. Денежные доходы домохозяйств Баткенской области по месту проживания в 2022г.	60
е. Денежные доходы домохозяйств Джалал-Абадской области по месту проживания в 2022г.	60
ж. Денежные доходы домохозяйств Иссык-Кульской области по месту проживания в 2022г.	61
з. Денежные доходы домохозяйств Нарынской области по месту проживания в 2022г.	61
и. Денежные доходы домохозяйств Ошской области по месту проживания в 2022г.	62
к. Денежные доходы домохозяйств Таласской области по месту проживания в 2022г.	62
л. Денежные доходы домохозяйств Чуйской области по месту проживания в 2022г.	63
м. Денежные доходы домохозяйств г.Бишкек по месту проживания в 2022г.	63
н. Денежные доходы домохозяйств г.Ош по месту проживания в 2022г.	63

Б. Расходы населения	64
а. Денежные расходы домохозяйств по месту проживания в 2022г.	64
б. Денежные расходы на потребление в зависимости от размера домашнего хозяйства в 2022г.	65
в. Денежные расходы домохозяйств по территории в 2022г.	66
г. Структура потребительских расходов домохозяйств по децильным (10-процентным) группам в 2022г.	67
В. Расходы населения по территории	68
а. Денежные расходы домохозяйств Баткенской области по месту проживания в 2022г.	68
б. Денежные расходы домохозяйств Джалал-Абадской области по месту проживания в 2022г.	69
в. Денежные расходы домохозяйств Иссык-Кульской области по месту проживания в 2022г.	70
г. Денежные расходы домохозяйств Нарынской области по месту проживания в 2022г.	71
д. Денежные расходы домохозяйств Ошской области по месту проживания в 2022г.	72
е. Денежные расходы домохозяйств Таласской области по месту проживания в 2022г.	73
ж. Денежные расходы домохозяйств Чуйской области по месту проживания в 2022г.	74
з. Денежные расходы домохозяйств г. Бишкек по месту проживания в 2022г.	75
и. Денежные расходы домохозяйств г.Ош по месту проживания 2022г.	76
к. Денежные расходы на потребление в зависимости от размера домашнего хозяйства в Баткенской области в 2022г.	77
л. Денежные расходы на потребление в зависимости от размера домашнего хозяйства в Джалал-Абадской области в 2022г.	77
м. Денежные расходы на потребление в зависимости от размера домашнего хозяйства в Иссык-Кульской области в 2022г.	78
н. Денежные расходы на потребление в зависимости от размера домашнего хозяйства в Нарынской области в 2022г.	78
о. Денежные расходы на потребление в зависимости от размера домашнего хозяйства в Ошской области в 2022г.	79
п. Денежные расходы на потребление в зависимости от размера домашнего хозяйства в Таласской области в 2022г.	79
р. Денежные расходы на потребление в зависимости от размера домашнего хозяйства в Чуйской области в 2022г.	80
с. Денежные расходы на потребление в зависимости от размера домашнего хозяйства в г.Бишкек в 2022г.	80
т. Денежные расходы на потребление в зависимости от размера домашнего хозяйства в г.Ош в 2022г.	81
Г. Структура потребительских расходов по территории	82
а. Структура потребительских расходов по децильным (10-процентным) группам в Баткенской области в 2022г.	82
б. Структура потребительских расходов по децильным (10-процентным) группам Джалал-Абадской области в 2022г.	83

в. Структура потребительских расходов по децильным (10-процентным) группам в Иссык-Кульской области в 2022г.	84
г. Структура потребительских расходов по децильным (10-процентным) группам в Нарынской области в 2022г.	85
д. Структура потребительских расходов по децильным (10-процентным) группам в Ошской области в 2022г.	86
е. Структура потребительских расходов по децильным (10-процентным) группам в Таласской области в 2022г.	87
ж. Структура потребительских расходов по децильным (10-процентным) группам в Чуйской области в 2022г.	88
з. Структура потребительских расходов по децильным (10-процентным) группам в г.Бишкек в 2022г.	89
и. Структура потребительских расходов по децильным (10-процентным) группам в г.Ош в 2022г.	90
Д. Расходы домашних хозяйств на продукты питания	91
а. Расходы домашних хозяйств на продукты питания	91
б. Расходы домашних хозяйств на продукты питания по месту проживания в 2022г.	92
в. Расходы домашних хозяйств на покупку продуктов питания по территории в 2022г.	93
Е. Потребление продуктов питания	94
а. Потребление продуктов питания	94
б. Потребление основных продуктов питания домохозяйствами по месту проживания в 2022г.	95
в. Потребление основных продуктов питания в зависимости от размера домашнего хозяйства в 2022г.	95
г. Потребление основных продуктов питания по территории в 2022г.	96
д. Химический состав и энергетическая ценность потребленных продуктов питания	97
е. Химический состав и энергетическая ценность потребленных продуктов питания по месту проживания в 2022г.	97
ж. Химический состав и энергетическая ценность потребленных продуктов питания по высокогорной зоне	97
з. Химический состав и калорийность потребленных продуктов питания по регионам в 2022г.	98
IV. Жизненный уровень населения, проживающего в высокогорных районах Кыргызской Республики	99
а. Доходы в зависимости от размера домашнего хозяйства в высокогорье	99
б. Доходы в зависимости от размера домашнего хозяйства в среднегорье	99
в. Доходы в зависимости от размера домашнего хозяйства на равнинах	99
г. Расходы домашних хозяйств на продукты питания по зонам в 2022г.	100
д. Состав домашнего хозяйства по зонам в 2022г.	101
е. Состав домашнего хозяйства по количеству детей по зонам в 2022г.	101
ж. Демографическая структура домашних хозяйств в 2022г.	101
Жилищные условия	102
а. Использование источников энергии для приготовления пищи в зависимости от места проживания и уровня бедности домохозяйств по территории	102
б. Частота отключения электроэнергии в домохозяйствах по территории и	104

месту проживания	
в. Избавление от мусора в зависимости от места проживания домохозяйств по территории	106
г. Источники снабжения водой и расстояние до источника воды	107
д. Доля членов домохозяйств, посещающих сауны, бани по территории	108
е. Распределение домохозяйств по способу получения жилья в зависимости от уровня бедности по территории	110
ж. Распределение домохозяйства по обеспеченности жильем на 1 человека, в зависимости от уровня бедности по территории	112
з. Распределение домохозяйств по числу занимаемых комнат в зависимости от уровня бедности	113
VI. здравоохранение	114
а. Численность медицинского персонала	114
б. Число больничных коек	114
в. Число медицинских учреждений	115
г. Заболеваемость населения по основным группам болезней	115
д. Заболеваемость населения активным туберкулезом по видам	116
е. Заболеваемость населения активным туберкулезом по полу и возрасту	116
ж. Заболеваемость населения злокачественными новообразованиями по полу и отдельным локализациям	117
з. Заболеваемость населения злокачественными новообразованиями по полу и возрасту	117
и. Заболеваемость населения наркологическими расстройствами по видам заболеваний	118
к. Заболеваемость населения инфекциями передаваемых половым путем по видам заболеваний	119
л. Заболеваемость населения инфекциями передаваемых половым путем по основным видам, полу и возрасту	119
м. Число абортгов по возрастным группам	120
н. Заболеваемость населения инфекционными и паразитарными болезнями	120
о. Численность детей, получивших вакцинацию	121
п. Справочные данные по здравоохранению	121
VII. Социально-экономическое положение женщин	122
а. Численность женщин по территории	122
б. Доля женщин в общей численности занятого населения по секторам экономики	122
в. Численность официально зарегистрированных безработных женщин	123
г. Численность женщин – учителей (без совместителей) дневных государственных общеобразовательных организаций	124
д. Численность женщин, выполнявших научные исследования и разработки	124
VIII. Образование	125
а. Численность детей в дошкольных организациях по территории	125
б. Численность учащихся дневных общеобразовательных организаций по территории	126
в. Число образовательных организаций	127
г. Численность учащихся и студентов образовательных организаций	127
д. Численность преподавателей образовательных организаций	127

е. Численность принятых в образовательные организации	127
ж. Выпуск учащихся и студентов образовательных организаций	128
з. Численность детей и подростков 7-17 лет, не приступивших к занятиям в общеобразовательных организациях	128
и. Число учреждений культуры	128
IX. Жилищно-коммунальное хозяйство	129
а. Озеленение и благоустройство улиц	129
X. Социальные трансферты и расходы на социально-культурную сферу	131
а. Социальные трансферты, полученные населением	131
б. Расходы на социально-культурную сферу в расчете на душу населения	131
в. Расходы на социально- культурную сферу из всех источников финансирования	132
г. Расходы на социально-культурную сферу из государственного бюджета и специальных средств бюджетных организаций	133

**Таблица I.a: Численность постоянного населения по полу
и возрастным группам¹**
(оценка на конец года, человек)

Возраст, лет	2018	2019	2020	2021	2022
Оба пола	6 516 830	6 663 592	6 789 599	6 912 849	7 037 590
менее 1 года	168 551	170 831	155 703	147 865	148 509
1	152 988	170 525	173 118	158 349	147 800
2	151 641	146 982	163 971	166 002	158 389
3	161 549	156 759	152 566	170 073	165 986
4	166 751	169 349	165 248	161 758	170 033
5	154 569	160 697	162 668	157 949	161 706
6	154 269	154 967	161 127	163 057	157 920
7	146 879	152 406	152 905	158 856	163 017
8	143 099	146 068	151 520	151 885	158 794
9	129 957	141 854	144 721	150 036	151 825
10	114 874	129 852	141 757	144 530	149 972
11	130 243	122 814	138 538	151 098	144 466
12	120 286	133 247	126 037	141 929	151 029
13	121 205	126 851	140 336	133 651	141 880
14	111 965	109 456	113 944	126 215	133 547
15	107 036	114 236	111 907	116 533	126 137
16	103 930	108 933	116 273	114 090	116 527
17	96 199	100 432	105 079	112 063	114 072
18	101 928	98 293	102 738	107 555	112 055
19	105 071	103 246	99 741	104 283	107 549
20-24	554 502	540 130	527 196	516 264	518 050
25-29	570 536	566 679	559 375	553 645	545 561
30-34	523 730	540 366	553 419	553 332	557 897
35-39	411 866	431 966	452 267	479 995	499 929
40-44	371 094	380 957	392 678	404 675	413 607
45-49	335 115	338 805	341 775	348 343	359 538
50-54	305 818	309 387	315 651	321 073	325 891
55-59	288 916	293 907	293 660	294 751	295 967
60-64	208 010	223 056	238 868	251 551	261 841
65-69	139 156	146 942	154 939	165 544	177 030
70-74	67 690	81 489	92 919	97 901	107 607
75-79	44 718	37 373	33 310	35 406	40 780
80-84	32 380	34 966	33 189	32 790	31 289
85 и старше	20 309	19 771	20 456	19 802	21 390
Мужчины	3 222 434	3 295 686	3 357 494	3 417 348	3 480 298
менее 1 года	86 526	87 356	79 923	76 269	76 417
1	78 619	87 597	88 575	81 341	76 213
2	78 338	76 006	84 745	85 458	81 354
3	83 186	80 049	77 860	86 790	85 444
4	85 797	87 550	84 800	82 995	86 766
5	79 283	82 689	84 120	81 059	82 971
6	78 561	78 914	82 288	83 628	81 041
7	75 172	78 104	78 408	81 704	83 603
8	72 934	74 646	77 522	77 744	81 673
9	66 966	72 604	74 284	77 100	77 704

Таблица I.a: (продолжение)

Возраст, лет	2018	2019	2020	2021	2022
10	59 007	67 112	72 777	74 403	77 067
11	66 770	63 358	71 850	77 861	74 378
12	61 680	68 062	64 735	73 276	77 818
13	62 109	65 200	71 857	68 796	73 257
14	57 686	56 244	58 746	64 794	68 744
15	55 588	59 339	58 035	60 632	64 762
16	53 710	56 402	60 213	58 951	60 618
17	49 516	51 825	54 322	57 936	58 939
18	51 009	49 072	51 342	53 793	57 920
19	52 210	50 990	49 071	51 340	53 801
20-24	275 727	267 641	260 236	253 508	254 324
25-29	282 814	281 515	277 590	274 015	270 005
30-34	260 592	268 674	275 790	276 340	278 306
35-39	204 320	214 018	223 619	236 951	247 083
40-44	182 791	188 392	195 064	201 122	204 059
45-49	162 908	165 072	166 108	169 850	176 758
50-54	146 475	148 496	151 984	154 591	157 215
55-59	135 214	137 494	137 131	137 785	138 920
60-64	93 149	100 115	107 555	113 624	118 312
65-69	59 504	63 231	66 888	71 400	76 511
70-74	28 364	34 077	38 642	40 443	44 446
75-79	17 500	14 735	13 169	13 899	15 796
80-84	11 319	12 164	10 971	11 604	11 242
85 и старше	7 090	6 943	7 274	6 346	6 831
Женщины	3 294 396	3 367 906	3 432 105	3 495 501	3 557 292
менее 1 года	82 025	83 475	75 780	71 596	72 092
1	74 369	82 928	84 543	77 008	71 587
2	73 303	70 976	79 226	80 544	77 035
3	78 363	76 710	74 706	83 283	80 542
4	80 954	81 799	80 448	78 763	83 267
5	75 286	78 008	78 548	76 890	78 735
6	75 708	76 053	78 839	79 429	76 879
7	71 707	74 302	74 497	77 152	79 414
8	70 165	71 422	73 998	74 141	77 121
9	62 991	69 250	70 437	72 936	74 121
10	55 867	62 740	68 980	70 127	72 905
11	63 473	59 456	66 688	73 237	70 088
12	58 606	65 185	61 302	68 653	73 211
13	59 096	61 651	68 479	64 855	68 623
14	54 279	53 212	55 198	61 421	64 803
15	51 448	54 897	53 872	55 901	61 375
16	50 220	52 531	56 060	55 139	55 909
17	46 683	48 607	50 757	54 127	55 133
18	50 919	49 221	51 396	53 762	54 135
19	52 861	52 256	50 670	52 943	53 748
20-24	278 775	272 489	266 960	262 756	263 726
25-29	287 722	285 164	281 785	279 630	275 556

Таблица I.a: (продолжение)

Возраст, лет	2018	2019	2020	2021	2022
30-34	263 138	271 692	277 629	276 992	279 591
35-39	207 546	217 948	228 648	243 044	252 846
40-44	188 303	192 565	197 614	203 553	209 548
45-49	172 207	173 733	175 667	178 493	182 780
50-54	159 343	160 891	163 667	166 482	168 676
55-59	153 702	156 413	156 529	156 966	157 047
60-64	114 861	122 941	131 313	137 927	143 529
65-69	79 652	83 711	88 051	94 144	100 519
70-74	39 326	47 412	54 277	57 458	63 161
75-79	27 218	22 638	20 141	21 507	24 984
80-84	21 061	22 802	22 218	21 186	20 047
85 и старше	13 219	12 828	13 182	13 456	14 559

¹С учетом данных переписи населения и жилищного фонда Кыргызской Республики 2022 года.

Таблица I.б: Численность постоянного населения по территории

(оценка на конец года, человек)

	2018	2019	2020	2021¹	2022¹
Кыргызская Республика	6 389 500	6 523 529	6 636 803	6 912 849	7 037 590
Городское население	2 173 652	2 231 072	2 282 629	2 395 884	2 453 625
Сельское население	4 215 848	4 292 457	4 354 174	4 516 965	4 583 965
Баткенская область	525 125	537 365	548 247	559 471	570 898
Городское население	123 972	127 219	129 949	131 092	134 210
Сельское население	401 153	410 146	418 298	428 379	436 688
Джалал-Абадская область	1 214 433	1 238 750	1 260 617	1 288 451	1 311 007
Городское население	263 830	268 365	272 569	327 102	332 558
Сельское население	950 603	970 385	988 048	961 349	978 449
Иссык-Кульская область	489 765	496 050	501 933	533 775	538 384
Городское население	142 075	145 017	149 893	145 074	147 292
Сельское население	347 690	351 033	352 040	388 701	391 092
Нарынская область	287 048	289 621	292 140	306 484	308 348
Городское население	40 065	40 676	41 178	41 687	41 988
Сельское население	246 983	248 945	250 962	264 797	266 360
Ошская область	1 341 863	1 368 054	1 391 649	1 435 476	1 460 425
Городское население	102 947	105 178	107 639	104 338	105 917
Сельское население	1 238 916	1 262 876	1 284 010	1 331 138	1 354 508
Таласская область	263 432	267 360	270 994	270 325	273 509
Городское население	38 700	39 547	40 308	40 831	41 917
Сельское население	224 732	227 813	230 686	229 494	231 592
Чуйская область	941 133	959 884	974 984	1 054 460	1 068 702
Городское население	168 995	172 473	178 833	184 580	186 966
Сельское население	772 138	787 411	796 151	869 880	881 736
г. Бишкек	1 027 245	1 053 915	1 074 075	1 113 830	1 145 044
городское население	1 022 721	1 049 344	1 069 454	1 107 778	1 138 814
сельское население	4 524	4 571	4 621	6 052	6 230
г. Ош	299 456	312 530	322 164	350 577	361 273
Городское население	270 347	283 253	292 806	313 402	323 963
Сельское население	29 109	29 277	29 358	37 175	37 310

¹С учетом данных переписи населения и жилищного фонда Кыргызской Республики 2022 года.

**Таблица I.в: Численность постоянного населения Кыргызской Республики
по городской и сельской местности, полу и
основным возрастным группам¹**
(оценка на конец года, человек)

	2018	2019	2020	2021	2022
Все население					
Оба пола	6 516 830	6 663 592	6 789 599	6 912 849	7 037 590
в т.ч. по возрастным группам:					
моложе трудоспособного	2 235 862	2 306 894	2 356 066	2 399 786	2 431 010
в трудоспособном возрасте	3 770 791	3 818 528	3 870 500	3 922 192	3 979 194
старше трудоспособного возраста	510 177	538 170	563 033	590 871	627 386
Мужчины	3 222 434	3 295 686	3 357 494	3 417 348	3 480 298
в т.ч. по возрастным группам:					
моложе трудоспособного	1 148 222	1 184 830	1 210 525	1 233 850	1 249 212
в трудоспособном возрасте	1 918 140	1 945 616	1 973 967	1 999 988	2 033 502
старше трудоспособного возраста	156 072	165 240	173 002	183 510	197 584
Женщины	3 294 396	3 367 906	3 432 105	3 495 501	3 557 292
в т.ч. по возрастным группам:					
моложе трудоспособного	1 087 640	1 122 064	1 145 541	1 165 936	1 181 798
в трудоспособном возрасте	1 852 651	1 872 912	1 896 533	1 922 204	1 945 692
старше трудоспособного возраста	354 105	372 930	390 031	407 361	429 802
Городское население					
Оба пола	2 178 242	2 236 121	2 288 137	2 395 884	2 453 625
в т.ч. по возрастным группам:					
моложе трудоспособного	608 211	632 597	649 411	689 966	714 924
в трудоспособном возрасте	1 378 663	1 401 969	1 427 292	1 480 464	1 499 501
старше трудоспособного возраста	191 368	201 555	211 434	225 454	239 200
Мужчины	1 033 837	1 062 224	1 087 599	1 139 541	1 167 162
в т.ч. по возрастным группам:					
моложе трудоспособного	312 976	325 855	334 685	355 878	368 606
в трудоспособном возрасте	667 265	679 679	693 388	719 121	729 211
старше трудоспособного возраста	53 596	56 690	59 526	64 542	69 345
Женщины	1 144 405	1 173 897	1 200 538	1 256 343	3 557 292
в т.ч. по возрастным группам:					
моложе трудоспособного	295 235	306 742	314 726	334 088	1 181 798
в трудоспособном возрасте	711 398	722 290	733 904	761 343	1 945 692
старше трудоспособного возраста	137 772	144 865	151 908	160 912	429 802
Сельское население					
Оба пола	4 338 588	4 427 471	4 501 462	4 516 965	4 583 965
в т.ч. по возрастным группам:					
моложе трудоспособного	1 627 651	1 674 297	1 706 655	1 709 820	1 716 086
в трудоспособном возрасте	2 392 128	2 416 559	2 443 208	2 441 728	2 479 693
старше трудоспособного возраста	318 809	336 615	351 599	365 417	388 186
Мужчины	2 188 597	2 233 462	2 269 895	2 277 807	2 313 136
в т.ч. по возрастным группам:					
моложе трудоспособного	835 246	858 975	875 840	877 972	880 606
в трудоспособном возрасте	1 250 875	1 265 937	1 280 579	1 280 867	1 304 291
старше трудоспособного возраста	102 476	108 550	113 476	118 968	128 239
Женщины	2 149 991	2 194 009	2 231 567	2 239 158	2 270 829
в т.ч. по возрастным группам:					
моложе трудоспособного	792 405	815 322	830 815	831 848	835 480
в трудоспособном возрасте	1 141 253	1 150 622	1 162 629	1 160 861	1 175 402
старше трудоспособного возраста	216 333	228 065	238 123	246 449	259 947

Примечание: к численности населения в трудоспособном возрасте отнесены мужчины 16-62 года, женщины 16-57 лет; старше трудоспособного возраста - мужчины 63 года и старше, женщины 58 лет и старше.

¹С учетом данных переписи населения и жилищного фонда Кыргызской Республики 2022 года.

Таблица I.г: Ожидаемая продолжительность жизни при рождении
(лет)

	2018	2019	2020	2021	2022
Оба пола	71,3	71,5	71,7	71,8	71,9
Мужчины	67,4	67,6	67,8	67,9	68,0
Женщины	75,6	75,8	76,0	76,1	76,3

Таблица I.д: Число умерших по классам причин смерти
(человек)

	2018	2019	2020	2021	2022
Всего умерших от всех причин	32 989	33 295	39 977	38 875	31 401
из них от:					
некоторых инфекционных и паразитарных болезней	738	644	594	526	723
новообразований	4 147	4 138	4 196	3 985	3 818
болезней крови, кроветворных органов и отдельных нарушений, вовлекающих иммунный механизм	33	39	31	61	38
болезней эндокринной системы, расстройства питания и нарушения обмена веществ	485	478	677	500	460
психических расстройств и расстройств поведения	48	18	21	27	25
болезней нервной системы	463	456	421	401	400
болезней уха и сосцевидного отростка	-	-	-	-	-
болезней системы кровообращения	16 803	17 188	20 909	19 879	16 359
болезней органов дыхания	1 764	1 861	2 718	1 704	1 718
болезней органов пищеварения	2 095	2 062	2 075	2 060	1 702
болезней кожи и подкожной клетчатки	17	18	15	16	18
болезней костно-мышечной системы и соединительной ткани	62	68	58	55	51
болезней мочеполовой системы	409	350	374	378	292
беременности, родов и послеродового периода	49	43	61	50	41
отдельных состояний, возникающих в перинатальном периоде	1 745	1 806	1 618	1 558	1 485
врожденных аномалий (пороков развития), деформаций и хромосомных нарушений	514	488	458	519	388
симптомов, признаков и отклонений от норм, выявленных при клинических и лабораторных исследованиях, не классифицированных в других рубриках	1 042	1 103	1 051	1 353	862
травм, отравлений и некоторых других последствий воздействия внешних причин	2 575	2 535	2 252	2 843	2 515
коронавирусной инфекции (COVID-19)	-	-	2 448	2 960	506

Таблица I.e: Младенческая смертность по полу и классам причин смерти

(человек)

	2018	2019	2020	2021	2022
Всего умерших детей в возрасте до 1 года	2 535	2 621	2 270	2 289	2 150
Мальчики					
Всего умерших от всех причин	1 442	1 460	1 233	1 302	1 152
из них от:					
отдельных состояний, возникающих в перинатальном периоде	991	1 002	888	865	791
болезней органов дыхания	113	124	88	97	116
врожденных аномалий (пороков развития), деформаций и хромосомных нарушений	242	229	193	225	150
некоторых инфекционных и паразитарных болезней	33	37	20	30	22
травм, отравлений и некоторых других последствий воздействия внешних причин	25	30	16	29	21
болезней нервной системы	15	19	10	17	22
симптомов, признаков и отклонений от норм, выявленных при клинических и лабораторных исследованиях, не классифицированных в других рубриках	11	11	7	11	12
болезней крови, кроветворных органов и отдельных нарушений, вовлекающих иммунный механизм	2	1	1	10	5
болезней органов пищеварения	6	5	4	5	5
новообразований	1	2	5	10	6
болезней кожи и подкожной клетчатки	-	-	-	-	-
болезней мочеполовой системы	2	-	-	-	-
болезней системы кровообращения	1	-	-	1	-
болезней эндокринной системы, расстройства питания и нарушения обмена веществ	-	-	-	1	-
коронавирусной инфекции (COVID-19)	-	-	1	1	2
Девочки					
Всего умерших от всех причин	1 093	1 161	1 037	987	998
из них от:					
отдельных состояний, возникающих в перинатальном периоде	754	804	730	693	690
болезней органов дыхания	98	100	78	66	107
врожденных аномалий (пороков развития), деформаций и хромосомных нарушений	179	181	172	154	132
некоторых инфекционных и паразитарных болезней	21	27	19	31	20
травм, отравлений и некоторых других последствий воздействия внешних причин	14	17	23	8	11
болезней нервной системы	8	9	3	12	13
симптомов, признаков и отклонений от норм, выявленных при клинических и лабораторных исследованиях, не классифицированных в других рубриках	15	9	8	9	18
болезней крови, кроветворных органов и отдельных нарушений, вовлекающих иммунный механизм	-	4	2	9	3
болезней органов пищеварения	3	6	1	1	1
новообразований	1	1	-	4	3
болезней кожи и подкожной клетчатки	-	1	-	-	-
болезней мочеполовой системы	-	-	-	-	-
болезней системы кровообращения	-	-	-	-	-
болезней эндокринной системы, расстройства питания и нарушения обмена веществ	-	2	1	-	-
коронавирусной инфекции (COVID-19)	-	-	-	-	-

Таблица I.ж: Общий коэффициент рождаемости по территории*(на 1000 населения)*

	2018	2019	2020	2021	2022 ¹
Кыргызская Республика	27,1	26,9	24,0	22,4	21,5
Баткенская область	28,7	29,1	26,1	23,6	24,2
Джалал-Абадская область	26,1	26,3	24,1	22,3	21,7
Иссык-Кульская область	23,1	21,4	19,9	18,1	16,8
Нарынская область	23,2	20,9	19,6	17,4	15,4
Ошская область	27,1	26,1	23,7	20,1	20,6
Таласская область	24,6	22,6	21,5	19,1	19,0
Чуйская область	26,7	25,9	22,4	20,2	18,7
г. Бишкек	27,3	28,5	24,6	25,3	24,3
г. Ош	40,8	44,5	37,5	42,2	34,6

Таблица I.з: Общий коэффициент смертности по территории*(на 1000 населения)*

	2018	2019	2020	2021	2022 ¹
Кыргызская Республика	5,2	5,2	6,1	5,8	4,5
Баткенская область	4,5	4,4	5,3	5,0	4,1
Джалал-Абадская область	4,6	4,6	5,4	5,3	4,2
Иссык-Кульская область	6,6	6,6	7,7	7,8	5,6
Нарынская область	6,6	6,7	7,3	7,2	5,0
Ошская область	4,3	4,3	5,3	4,4	3,8
Таласская область	5,3	5,4	6,7	6,0	4,8
Чуйская область	7,0	6,6	7,6	7,7	5,4
г. Бишкек	4,7	4,7	5,6	5,7	4,4
г. Ош	5,5	5,3	6,3	5,7	4,3

¹С учетом данных переписи населения и жилищного фонда Кыргызской Республики 2022 года.

Таблица II.а: Уровень бедности домашних хозяйств по экономическому положению и полу главы домашнего хозяйства
(в процентах)

	Все домохозяйства		Глава домохозяйства мужчина		Глава домохозяйства женщина	
	всего	из них бедные	всего	из них бедные	всего	из них бедные
Всего	100,0	25,8	100,0	29,4	100,0	20,4
Работающие по найму	35,9	32,2	37,5	35,9	33,6	24,2
Работодатели	1,3	1,7	1,8	2,0	0,5	1,0
Самостоятельно занятые	21,4	20,7	29,2	25,7	9,9	10,3
Безработные	2,4	3,8	3,1	5,1	1,3	1,0
Неработающие пенсионеры	26,4	26,1	15,9	16,8	41,9	45,9
Инвалиды	2,9	3,3	3,1	3,3	2,6	3,3
Другие	9,7	12,2	9,4	11,3	10,2	14,2

Таблица II.б: Структура денежных расходов населения в зависимости от пола главы домашнего хозяйства и уровню бедности
(в процентах)

	Глава домохозяйства - мужчина			Глава домохозяйства - женщина		
	всего	небедные	бедные	всего	небедные	бедные
Всего	100	100	100	100	100	100
На потребление	82,7	82,8	82,3	85,5	85,6	85,0
Продукты питания	39,1	37,6	44,2	40,6	39,3	47,0
Питание вне дома	3,3	3,6	2,4	3,1	3,4	1,6
Алкоголь	0,1	0,1	0,0	0,0	0,0	0,0
Табак	0,5	0,6	0,4	0,2	0,2	0,1
Одежда, белье, обувь и ткани	9,7	9,9	9,3	9,7	9,9	8,6
Предметы личной гигиены	2,8	2,8	2,9	3,3	3,3	3,3
Мебель	0,2	0,3	0,0	0,2	0,3	0,1
Покупка средств передвижения	0,3	0,4	0,1	0,3	0,4	0,0
Топливо	5,6	6,0	4,2	4,2	4,2	4,1
Жилищно-коммунальные услуги	4,9	4,4	6,5	6,6	6,6	6,7
Здравоохранение	1,9	2,2	0,9	2,3	2,5	1,4
Дошкольное воспитание	0,4	0,4	0,5	0,3	0,3	0,4
Услуги образования	1,3	1,5	0,7	1,4	1,5	0,6
Услуги учреждений культуры	0,0	0,0	0,0	0,0	0,0	0,0
Услуги общественного транспорта	3,1	3,1	3,3	3,8	3,7	4,1
Услуги связи	3,4	3,4	3,6	3,5	3,5	3,7
Другие товары и услуги	5,8	6,5	3,4	5,9	6,5	3,2
Прочие расходы	17,3	17,2	17,7	14,5	14,4	15,0
Расходы на личное подсобное хозяйство	6,1	6,2	6,1	4,0	3,7	5,6
Материальная помощь родственникам	1,1	1,3	0,7	1,1	1,3	0,4
Вклады в учреждения банков	0,0	0,0	0,0	0,0	0,0	0,0
Покупка иностранной валюты	0,0	0,0	0,0	0,0	0,0	0,0
Строительство и покупка недвижимост	0,7	0,9	0,0	1,1	1,3	0,0
Налоги, взносы и другие выплаты	9,2	8,8	10,9	8,2	8,1	9,0
Другие расходы	0,1	0,2	0,0	0,1	0,1	0,0

Таблица II.в: Уровень бедности среди полных и неполных домашних хозяйств в зависимости от количества детей и пола главы домашнего хозяйства
(в процентах)

	Неполные семьи		Полные семьи	
	мужчины	женщины	мужчины	женщины
Всего	19,8	12,6	35,9	42,7
Нет детей	7,7	4,7	-	-
1 ребенок	20,0	9,9	20,2	25,0
2 детей	40,1	24,7	33,3	38,5
3 детей	43,8	35,7	47,5	51,0
4 детей	36,7	26,6	48,0	56,0
5 и более детей	53,0	79,7	59,5	54,2

Таблица II.г: Уровень бедности среди полных и неполных домашних хозяйств по полу главы домашнего хозяйства
(в процентах)

	Всего	в том числе	
		неполные семьи	полные семьи
Глава домашнего хозяйства - мужчина			
небедные	71,6	80,2	64,1
бедные	28,4	19,8	35,9
из них крайне бедные	4,2	3,3	5,0
Глава домашнего хозяйства - женщина			
небедные	80,3	87,4	57,3
бедные	19,7	12,6	42,7
из них крайне бедные	3,0	1,7	7,4

Таблица II.д: Уровень бедности населения в зависимости от уровня образования главы домашнего хозяйства
(в процентах)

	Всего	бедные	из них очень бедные
Высшее	16,9	25,3	2,7
Незаконченное высшее	0,4	41,1	12,7
Среднее специальное	12,2	29,4	4,2
Начальное профессиональное с получением среднего образования	6,2	22,3	2,9
Начальное профессиональное без получения среднего образования	2,3	33,3	5,0
Среднее общее	53,6	37,4	7,4
Основное общее	5,3	32,4	11,8
Начальное	1,8	38,6	2,5
Нет начального образования	0,9	42,5	0,0
Неграмотный	0,4	37,9	9,2

Таблица II.е: Распределение домашних хозяйств по уровню образования главы домашнего хозяйства
(в процентах)

	Всего	бедные	из них очень бедные	Глубина бедности	Острота бедности
Высшее	18,8	18,3	1,5	3,1	0,8
Незаконченное высшее	0,5	35,0	8,6	7,6	1,9
Среднее специальное	12,9	20,1	8,0	3,6	0,9
Начальное профессиональное с получением среднего образования	6,4	15,8	1,8	2,9	0,8
Начальное профессиональное без получения среднего образования	2,2	27,9	3,2	5,0	1,4
Среднее общее	52,0	28,9	4,9	5,7	1,7
Основное общее	4,7	25,3	8,1	6,2	2,1
Начальное	1,7	30,5	1,5	4,6	1,0
Нет начального образования	0,6	34,1	0,0	7,2	1,7
Неграмотный	0,3	37,9	7,8	12,7	4,4

Таблица III.A.a: Доходы домохозяйств по месту проживания в 2022г.

(в среднем на душу населения, сомов в месяц)

	Всего по республике	в том числе	
		городские поселения	сельская местность
Всего доходов	7 948,4	7 885,6	7 984,9
небедные	9 242,1	9 226,4	9 251,0
бедные	5 339,8	5 287,6	5 371,5
Доход от трудовой деятельности	5 479,5	6 287,7	5 009,3
в том числе:			
доход от заработной платы	3 424,0	4 470,3	2 815,2
доход от индивидуальной трудовой деятельности	932,4	1 013,7	884,1
доход от разовой работы	5,3	2,7	6,9
доход вне территории Кыргызстана	1 004,5	613,8	1 231,8
Доход от собственности	76,8	61,9	85,5
Стипендии	0,3	0,7	0,0
Пенсии	1 077,0	1 086,2	1 071,6
Пособия	78,7	30,6	106,6
Доход от ЛПХ	984,7	142,3	1 474,7
Прочий доход	251,5	276,2	237,1
Справочно:			
кредиты, ссуды	21,5	34,3	14,1
поступления с банковских счетов, от продажи акций и других ценных бумаг	0,3	0,1	0,4

Таблица III.A.b: Доходы в зависимости от размера домашнего хозяйства в 2022г.

(в среднем на душу населения, сомов в месяц)

	Домашние хозяйства, состоящие из лиц				
	1	2	3	4	5 и более
Всего доходов	17 382,1	12 584,0	10 147,5	8 661,5	6 130,7
Доход от трудовой деятельности	10 795,6	8 104,2	7 157,6	6 439,2	4 181,6
в том числе:					
доход от заработной платы	7 572,0	5 461,9	4 285,6	3 993,3	2 569,3
доход от индивидуальной трудовой деятельности	1 101,9	969,3	1 107,0	1 136,6	1 012,9
доход от разовой работы	1,0	4,7	14,6	5,0	3,6
доход вне территории Кыргызстана	2 120,7	1 668,4	1 750,4	1 304,3	595,8
Доход от собственности	998,8	99,4	41,5	165,1	14,8
Стипендии	0,2	2,7	0,0	0,1	0,0
Пенсии	3 942,1	2 689,5	1 340,2	756,6	751,5
Пособия	99,4	32,9	38,6	31,2	108,5
Доход от ЛПХ	608,8	1 216,5	1 169,2	1 001,5	918,9
Прочий доход	937,2	438,8	400,3	267,9	155,4
Справочно:					
кредиты, ссуды	4,9	43,0	19,4	17,3	20,8
поступления с банковских счетов, от продажи акций и других ценных бумаг	0,0	1,9	0,3	0,0	0,2

Таблица III.A.v: Доходы домохозяйств по территории в 2022г.

(в среднем на душу населения, сомов в месяц)

	Кыргызская Республика	Баткенская область	Джалал-Абадская область	Иссык-Кульская область	Нарынская область	Ошская область	Таласская область	Чуйская область	г.Бишкек	г.Ош
Всего доходов	7 948,4	7 531,8	8 253,9	9 114,5	7 096,2	7 828,4	6 986,7	7 975,8	8 484,1	5 919,1
Доход от трудовой деятельности в том числе:	5 479,5	5 405,2	6 003,4	4 052,4	3 237,9	5 360,5	3 302,2	5 527,7	7 120,7	4 517,0
доход от заработной платы	3 424,0	1 815,6	3 591,0	2 866,1	2 700,4	2 622,4	2 262,8	3 560,3	5 745,2	3 165,0
доход от индивидуальной трудовой деятельности	1 045,7	1 240,8	964,9	555,1	521,8	1 157,1	496,1	1 198,9	1 229,3	1 138,9
доход от разовой работы	5,3	0,0	9,8	2,5	9,3	4,4	44,2	0,8	0,9	0,0
доход вне территории Кыргызстана	1 004,5	2 348,8	1 437,8	628,7	6,5	1 576,5	499,2	767,7	145,3	213,0
Доход от собственности	76,8	21,8	19,4	70,9	42,9	122,4	39,5	191,5	31,3	58,6
Стипендии	0,3	2,8	0,0	0,2	0,2	0,0	0,0	0,1	0,0	0,0
Пенсии	1 077,0	1 122,8	783,1	1 325,4	1 596,8	1 108,1	871,7	1 146,3	1 121,3	940,1
Пособия	78,7	146,1	74,1	58,2	161,0	131,4	89,1	63,1	4,4	9,8
Доход от ЛПХ	984,7	654,8	1 033,4	2 970,7	1 827,1	967,1	2 605,0	847,5	0,0	24,1
Прочий доход	251,5	178,3	340,5	636,7	230,3	138,9	79,2	199,6	206,4	369,6
Справочно:										
кредиты, ссуды	21,5	0,0	0,0	15,3	197,1	4,8	29,3	61,0	0,0	6,3
поступления с банковских счетов	0,3	0,0	1,4	0,0	0,0	0,2	0,0	0,0	0,0	0,0

Таблица III.A.g: Структура денежных доходов домохозяйств по децильным (10-процентным) группам в 2022г.

(в процентах)

	Низшая	Вторая	Третья	Четвертая	Пятая	Шестая	Седьмая	Восьмая	Девятая	Высшая
Всего доходов										
сомов	2 517,8	3 842,2	4 652,3	5 362,3	6 139,3	7 051,6	8 136,4	9 597,9	11 943,4	20 240,8
процентов	100,0	100,0	100,0	100,0	100,0	100,0	100,0	100,0	100,0	100,0
в том числе:										
Доход от трудовой деятельности	61,9	68,8	65,6	69,5	69,7	68,7	67,0	70,5	72,6	68,2
доход от заработной платы	42,1	46,2	42,1	47,7	50,8	47,4	45,5	44,0	45,9	34,6
доход от индивидуальной трудовой деятельности	16,6	19,7	21,0	19,5	14,6	14,7	13,8	14,6	12,3	6,6
доход от разовой работы	0,2	0,1	0,2	0,1	0,1	0,0	0,1	0,1	0,0	0,0
доход вне территории Кыргызстана	3,0	2,8	2,3	2,2	4,2	6,6	7,7	11,8	14,4	26,9
Доход от собственности	0,2	0,2	0,1	0,2	0,3	0,1	0,4	0,4	0,8	2,7
Стипендии	0,0	0,0	0,0	0,0	0,0	0,0	0,0	0,0	0,0	0,0
Пенсии	20,0	15,1	17,6	16,1	15,9	15,8	15,2	14,6	12,5	8,9
Пособия	6,0	2,9	1,9	2,1	0,8	1,5	0,7	0,2	0,4	0,2
Доход от ЛПХ	7,9	9,9	12,5	10,6	10,8	10,9	14,1	11,3	10,4	15,9
Прочий доход	4,1	3,1	2,3	1,4	2,6	3,1	2,6	3,0	3,4	4,1

**Таблица III.A.d: Денежные доходы домохозяйств
Баткенской области по месту проживания в 2022г.**

(в среднем на душу населения, сомов в месяц)

	Всего по области	в том числе	
		городские поселения	сельская местность
Всего доходов	7 531,8	8 341,6	7 203,8
небедные	9 971,1	10 130,6	9 892,3
бедные	4 940,8	5 757,2	4 678,5
Доход от трудовой деятельности	5 405,2	6 490,6	4 965,5
в том числе:			
доход от заработной платы	1 815,6	2 515,8	1 532,0
доход от индивидуальной трудовой деятельности	1 240,8	1 271,4	1 228,4
доход от разовой работы	0,0	0,0	0,0
доход вне территории Кыргызстана	2 348,8	2 703,4	2 205,2
Доход от собственности	21,8	15,4	24,4
Стипендии	2,8	9,8	0,0
Пенсии	1 122,8	1 224,9	1 081,5
Пособия	146,1	32,9	191,9
Доход от ЛПХ	654,8	269,7	810,8
Прочий доход	178,3	298,3	129,7
Справочно:			
поступления с банковских счетов	0,0	0,0	0,0
кредиты, ссуды	0,0	0,0	0,0

**Таблица III.A.e: Денежные доходы домохозяйств
Джалал-Абадской области по месту проживания в 2022г.**

(в среднем на душу населения, сомов в месяц)

	Всего по области	в том числе	
		городские поселения	сельская местность
Всего доходов	8 253,9	8 112,2	8 310,3
небедные	10 404,6	9 982,3	10 580,4
бедные	5 842,6	5 858,8	5 836,5
Доход от трудовой деятельности	6 003,4	6 296,3	5 887,0
в том числе:			
доход от заработной платы	3 591,0	3 761,8	3 523,1
доход от индивидуальной трудовой деятельности	964,9	1 367,0	805,1
доход от разовой работы	9,8	12,7	8,7
доход вне территории Кыргызстана	1 437,8	1 154,7	1 550,2
Доход от собственности	19,4	15,0	21,2
Стипендии	0,0	0,0	0,0
Пенсии	783,1	742,7	799,1
Пособия	74,1	61,5	79,0
Доход от ЛПХ	1 033,4	580,9	1 213,2
Прочий доход	340,5	415,8	310,6
Справочно:			
поступления с банковских счетов	1,4	0,0	2,0
кредиты, ссуды	0,0	0,0	0,0

**Таблица Ш.А.ж: Денежные доходы домохозяйств
Иссык-Кульской области по месту проживания в 2022г.**

(в среднем на душу населения, сомов в месяц)

	Всего по области	в том числе	
		городские поселения	сельская местность
Всего доходов	9 114,5	7 188,8	9 849,6
небедные	9 972,4	8 466,4	10 552,3
бедные	7 226,1	4 320,4	8 314,6
Доход от трудовой деятельности	4 052,4	5 273,5	3 586,2
в том числе:			
доход от заработной платы	2 866,1	3 763,6	2 523,4
доход от индивидуальной трудовой деятельности	555,1	840,8	446,1
доход от разовой работы	2,5	1,5	2,9
доход вне территории Кыргызстана	628,7	667,6	613,8
Доход от собственности	70,9	18,6	90,9
Стипендии	0,2	0,5	0,2
Пенсии	1 325,4	1 371,0	1 308,0
Пособия	58,2	70,7	53,4
Доход от ЛПХ	2 970,7	106,9	4 063,9
Прочий доход	636,7	347,6	747,1
Справочно:			
поступления с банковских счетов	0,0	0,0	0,0
кредиты, ссуды	15,3	55,5	0,0

**Таблица Ш.А.з: Денежные доходы домохозяйств
Нарынской области по месту проживания в 2022г.**

(в среднем на душу населения, сомов в месяц)

	Всего по области	в том числе	
		городские поселения	сельская местность
Всего доходов	7 096,2	8 612,2	6 854,8
небедные	8 914,1	10 325,4	8 629,8
бедные	4 591,0	4 476,7	4 603,1
Доход от трудовой деятельности	3 237,9	6 016,5	2 795,3
в том числе:			
доход от заработной платы	2 700,4	5 003,6	2 333,5
доход от индивидуальной трудовой деятельности	521,8	996,2	446,2
доход от разовой работы	9,3	4,1	10,1
доход вне территории Кыргызстана	6,5	12,5	5,5
Доход от собственности	42,9	199,6	17,9
Стипендии	0,2	0,6	0,2
Пенсии	1 596,8	1 828,9	1 559,8
Пособия	161,0	233,6	149,5
Доход от ЛПХ	1 827,1	162,7	2 092,2
Прочий доход	230,3	170,2	239,9
Справочно:			
поступления с банковских счетов	0,0	0,0	0,0
кредиты, ссуды	197,1	329,0	176,1

**Таблица Ш.А.и: Денежные доходы домохозяйств
Ошской области по месту проживания в 2022г.**
(в среднем на душу населения, сомов в месяц)

	Всего по области	в том числе	
		городские поселения	сельская местность
Всего доходов	7 828,4	6 883,6	7 907,1
небедные	8 533,1	8 048,1	8 563,2
бедные	5 000,1	5 067,7	4 988,1
Доход от трудовой деятельности	5 360,5	5 343,3	5 361,9
в том числе:			
доход от заработной платы	2 622,4	2 315,6	2 648,0
доход от индивидуальной трудовой деятельности	1 157,1	1 285,1	1 146,5
доход от разовой работы	4,4	2,3	4,6
доход вне территории Кыргызстана	1 576,5	1 740,2	1 562,9
Доход от собственности	122,4	17,1	131,2
Стипендии	0,0	0,0	0,0
Пенсии	1 108,1	865,5	1 128,3
Пособия	131,4	93,2	134,6
Доход от ЛПХ	967,1	482,2	1 007,5
Прочий доход	138,9	82,4	143,6
Справочно:			
поступления с банковских счетов	0,2	2,1	0,0
кредиты, ссуды	4,8	0,0	5,1

**Таблица Ш.А.к: Денежные доходы домохозяйств
Таласской области по месту проживания в 2022г.**
(в среднем на душу населения, сомов в месяц)

	Всего по области	в том числе	
		городские поселения	сельская местность
Всего доходов	6 986,7	5 770,7	7 208,2
небедные	8 094,5	6 886,8	8 282,4
бедные	3 463,3	3 557,8	3 437,2
Доход от трудовой деятельности	3 302,2	4 730,7	3 042,1
в том числе:			
доход от заработной платы	2 262,8	3 036,9	2 121,8
доход от индивидуальной трудовой деятельности	496,1	1 430,7	325,9
доход от разовой работы	44,2	6,1	51,1
доход вне территории Кыргызстана	499,2	257,0	543,2
Доход от собственности	39,5	0,0	46,7
Стипендии	0,0	0,0	0,0
Пенсии	871,7	810,3	882,8
Пособия	89,1	29,8	99,9
Доход от ЛПХ	2 605,0	158,1	3 050,6
Прочий доход	79,2	41,8	86,0
Справочно:			
поступления с банковских счетов	0,0	0,0	0,0
кредиты, ссуды	29,3	0,0	34,7

**Таблица Ш.А.л: Денежные доходы домохозяйств
Чуйской области по месту проживания в 2022г.**
(в среднем на душу населения, сомов в месяц)

	Всего по области	в том числе	
		городские поселения	сельская местность
Всего доходов	7 975,8	8 586,3	7 835,8
небедные	9 072,3	9 022,1	9 086,7
бедные	4 873,2	5 395,9	4 824,1
Доход от трудовой деятельности	5 527,7	6 202,9	5 372,9
в том числе:			
доход от заработной платы	3 560,3	4 379,9	3 372,3
доход от индивидуальной трудовой деятельности	1 198,9	998,0	1 244,9
доход от разовой работы	0,8	1,1	0,8
доход вне территории Кыргызстана	767,7	823,8	754,9
Доход от собственности	191,5	410,6	141,2
Стипендии	0,1	0,1	0,1
Пенсии	1 146,3	1 489,0	1 067,7
Пособия	63,1	51,3	65,8
Доход от ЛПХ	847,5	76,5	1 024,3
Прочий доход	199,6	356,1	163,8
Справочно:			
поступления с банковских счетов	0,0	0,0	0,0
кредиты, ссуды	61,0	323,0	1,0

**Таблица Ш.А.м: Денежные доходы домохозяйств
городов Бишкек и Ош в 2022г.**
(в среднем на душу населения, сомов в месяц)

	Всего по г.Бишкек	Всего по г.Ош
Всего доходов	8 484,1	5 919,1
небедные	10 148,9	6 608,2
бедные	5 482,5	4 017,8
Доход от трудовой деятельности	7 120,7	4 517,0
в том числе:		
доход от заработной платы	5 745,2	3 165,0
доход от индивидуальной трудовой деятельности	1 229,3	1 138,9
доход от разовой работы	0,9	0,0
доход вне территории Кыргызстана	145,3	213,0
Доход от собственности	31,3	58,6
Стипендии	0,0	0,0
Пенсии	1 121,3	940,1
Пособия	4,4	9,8
Доход от ЛПХ	0,0	24,1
Прочий доход	206,4	369,6
Справочно:		
поступления с банковских счетов	0,0	0,0
кредиты, ссуды	0,0	6,3

Таблица Ш.Б.а: Денежные расходы домохозяйств по месту проживания в 2022г.

(в среднем на душу населения, сомов в месяц)

	Всего по республике	в том числе	
		городские поселения	сельская местность
Всего	5 393,1	5 688,7	5 221,1
небедные	6 425,4	6 889,4	6 161,0
бедные	3 311,7	3 362,3	3 281,0
На потребление	4 513,6	4 870,3	4 306,1
Продукты питания	2 136,7	2 170,6	2 116,9
Питание вне дома	176,0	212,6	154,7
Алкоголь	3,0	3,9	2,4
Табак	22,8	18,4	25,4
Одежда, обувь, белье и ткани	524,0	501,1	537,4
Предметы личной гигиены	161,0	199,8	138,4
Мебель	12,8	8,4	15,3
Покупка средств передвижения	17,2	15,0	18,5
Топливо	275,4	153,8	346,1
Жилищно-коммунальные услуги ¹	296,2	565,6	139,4
Здравоохранение	110,6	110,5	110,7
в том числе: лекарства	77,5	83,3	74,1
Дошкольное воспитание	19,8	35,6	10,6
Услуги образования	71,5	82,7	65,0
Услуги учреждений культуры	1,3	3,1	0,3
Услуги общественного транспорта	180,8	259,4	135,1
Услуги связи	187,5	227,4	164,2
Прочие товары и услуги	317,2	302,4	325,7
Прочие расходы	879,5	818,4	915,0
Расходы на личное подсобное хозяйство	289,4	62,4	421,5
Материальная помощь родственникам и др.	61,0	86,2	46,4
Вклады в учреждения банков	0,0	0,1	0,0
Покупка иностранной валюты	0,0	0,0	0,0
Строительство и покупка недвижимости	44,5	56,2	37,7
Налоги, взносы и другие выплаты	478,0	603,1	405,2
Другие расходы	6,5	10,4	4,2

¹Включая расходы на жилплощадь, центральное отопление, природный газ, электроэнергию, горячую и холодную воду, тех.обслуживание, канализацию, вывоз мусора, радио, антенну и другие услуги.

Таблица III.Б.б: Денежные расходы на потребление в зависимости от размера домашнего хозяйства в 2022г.
(в среднем на душу населения, сомов в месяц)

	Домашние хозяйства, состоящие из лиц				
	1	2	3	4	5 и более
Всего	10 880,4	7 175,2	5 363,1	4 661,0	3 603,8
Продукты питания	5 100,3	3 328,0	2 524,8	2 142,2	1 741,5
Питание вне дома	563,0	263,8	203,4	179,3	139,1
Алкоголь	27,4	5,4	3,1	2,7	1,6
Табак	102,5	39,4	31,2	20,6	15,8
Одежда, обувь, белье и ткани	1 089,4	796,4	614,2	549,6	430,6
Предметы личной гигиены	485,7	277,9	199,8	161,4	120,6
Мебель	13,1	22,1	20,7	16,7	8,4
Покупка средств передвижения	20,7	8,4	18,3	40,2	11,0
Топливо	235,9	358,0	261,7	270,5	269,2
Жилищно-коммунальные услуги ¹	1 336,7	648,0	404,7	324,7	165,5
Здравоохранение	420,9	207,6	118,7	109,8	81,2
Дошкольное воспитание	0,3	1,3	8,1	18,5	26,4
Услуги образования	69,0	80,3	106,0	96,8	54,7
Услуги учреждений культуры	7,3	1,5	1,4	2,6	0,6
Услуги общественного транспорта	455,9	332,5	244,8	193,1	128,0
Услуги связи	404,8	296,4	237,5	201,8	146,1
Прочие товары и услуги	547,6	508,1	364,7	330,6	263,7

¹Включая расходы на жилплощадь, центральное отопление, природный газ, электроэнергию, горячую и холодную воду, тех.обслуживание, канализацию, вывоз мусора, радио, антенну и другие услуги.

Таблица III.Б.в: Денежные расходы по территории в 2022г.

(в среднем на душу населения, сомов в месяцу)

	Кыргызская Республика	Баткенская область	Джалал-Абадская область	Иссык-Кульская область	Нарынская область	Ошская область	Таласская область	Чуйская область	г. Бишкек	г.Ош
Всего расходов	5 393,09	4 157,36	4 213,29	6 806,13	5 661,28	5 518,60	4 367,12	5 992,55	6 167,51	5 331,31
На потребление	4 513,61	3 485,15	3 457,33	5 507,55	4 039,16	4 723,49	3 335,67	5 092,48	5 327,86	4 642,86
Продукты питания	2 136,65	1 768,91	1 744,57	2 908,34	1 702,63	2 230,34	1 583,31	2 581,61	2 243,17	1 745,61
Питание вне дома	176,01	221,81	220,57	23,38	7,44	197,63	30,09	126,92	195,10	420,85
Алкоголь	2,95	0,03	4,12	6,68	0,22	2,37	0,82	1,87	5,15	0,30
Табак	22,85	3,64	2,00	161,80	33,43	0,95	49,69	20,94	17,83	2,55
Одежда, обувь, белье и ткани	524,02	397,34	614,91	581,90	492,25	657,19	341,75	381,27	459,42	561,94
Предметы личной гигиены	160,97	92,74	91,43	194,79	162,24	132,29	133,70	215,13	251,61	158,56
Мебель	12,78	10,90	0,55	56,61	33,06	10,74	11,98	11,29	5,90	12,53
Покупка средств передвижения	17,19	0,98	0,40	19,85	51,60	19,66	49,89	25,16	1,27	62,49
Топливо	275,36	320,36	150,26	300,27	291,17	470,24	271,77	370,02	46,10	268,99
Жилищно-коммунальные услуги ¹	296,19	106,15	173,26	166,26	137,20	134,85	153,52	262,72	897,52	325,05
Здравоохранение	110,61	53,66	28,73	78,34	141,30	139,86	36,39	221,28	96,96	173,27
в том числе: лекарства	77,49	43,90	25,61	55,29	86,40	79,60	18,55	166,73	82,69	99,71
Дошкольное воспитание	19,75	17,19	0,91	13,00	17,08	10,16	10,48	25,58	42,40	61,34
Услуги образования	71,52	113,40	44,60	63,61	22,50	48,65	107,37	91,78	98,25	77,33
Услуги учреждений культуры	1,29	0,00	0,18	0,60	0,62	0,20	0,08	1,09	5,66	1,06
Услуги общественного транспорта	180,82	104,55	89,71	95,68	93,99	191,66	81,57	192,87	395,07	149,46
Услуги связи	187,48	165,68	150,05	209,54	180,75	142,61	136,62	210,16	297,88	133,37
Прочие товары и услуги	317,16	107,79	141,10	626,89	671,68	334,08	336,63	352,78	268,57	488,16
Прочие расходы	879,48	672,21	755,96	1 298,58	1 622,13	795,10	1 031,46	900,07	839,65	688,45
Материальная помощь	289,42	210,25	244,74	752,32	730,43	316,70	621,08	303,26	1,78	20,31
Вклады в учреждения банков	61,05	153,11	0,00	121,72	312,79	1,59	60,68	7,14	68,20	209,34
Покупка иностранной валюты	0,02	0,00	0,00	0,00	0,00	0,00	0,00	0,12	0,00	0,00
Строительство и покупка недвижимой	0,00	0,00	0,00	0,00	0,00	0,00	0,00	0,00	0,00	0,00
Налоги, взносы и другие выплаты	44,55	0,00	0,00	0,00	103,96	96,54	0,00	131,35	0,00	0,00
Другие расходы	478,00	282,77	511,22	424,54	474,67	377,54	345,59	454,01	751,47	458,79
	6,45	26,09	0,00	0,00	0,29	2,74	4,11	4,19	18,20	0,00

¹Включая расходы на жилплощадь, центральное отопление, природный газ, электроэнергию, горячую и холодную воду, тех.обслуживание, канализацию, вывоз мусора, радио, антенну и другие услуги.

Таблица Ш.Б.г: Структура потребительских расходов домохозяйств по децильным (10-процентным) группам в 2022г.

(в процентах)

	Низшая	Вторая	Третья	Четвертая	Пятая	Шестая	Седьмая	Восьмая	Девятая	Высшая
Всего										
сомов	1 723,6	2 488,8	2 953,3	3 353,1	3 755,4	4 175,8	4 669,6	5 309,9	6 453,0	10 257,8
процентов	100,0	100,0	100,0	100,0	100,0	100,0	100,0	100,0	100,0	100,0
в том числе:										
продукты питания	51,3	55,2	51,1	50,6	49,6	49,4	48,5	47,5	46,7	40,7
питание вне дома	1,5	2,8	3,4	4,4	4,8	4,1	4,2	3,4	3,8	4,3
алкоголь	0,0	0,0	0,0	0,0	0,0	0,1	0,0	0,1	0,0	0,1
табак	0,2	0,3	0,4	0,1	0,4	0,3	0,4	0,6	0,7	0,8
одежда, обувь, белье и ткани	15,2	12,2	12,4	12,1	12,3	12,1	12,6	11,0	10,8	10,3
предметы личной гигиены	4,2	3,7	3,8	3,7	3,6	3,7	3,5	3,5	3,6	3,3
мебель	0,0	0,1	0,0	0,1	0,2	0,1	0,1	0,3	0,3	0,7
покупка средств передвижения	0,0	0,1	0,0	0,0	0,0	0,0	0,2	0,1	0,2	1,3
топливо	5,5	6,0	5,8	6,1	6,3	6,2	6,7	7,1	6,7	5,0
жилищно-коммунальные услуги ¹	7,3	5,6	6,2	5,5	5,8	5,8	5,8	6,6	6,7	7,9
здравоохранение	1,4	1,3	1,1	1,5	1,6	1,9	1,9	2,8	2,7	4,0
дошкольное воспитание	0,2	0,4	0,7	0,6	0,4	0,6	0,4	0,4	0,5	0,3
услуги образования	0,6	0,9	0,8	1,3	1,3	1,5	1,3	2,1	2,2	1,9
услуги учреждений культуры	0,0	0,0	0,0	0,0	0,0	0,0	0,0	0,0	0,0	0,1
услуги общественного транспорта	2,5	3,6	4,9	4,4	4,5	4,2	4,1	4,4	3,9	3,5
услуги связи	5,8	4,3	4,9	4,4	4,2	4,5	4,3	4,3	4,0	3,4
прочие товары и услуги	4,0	3,6	4,4	5,0	5,0	5,4	6,0	5,8	7,1	12,2

¹Включая расходы на жилплощадь, центральное отопление, природный газ, электроэнергию, горячую и холодную воду, тех.обслуживание, канализацию, вывоз мусора, радио, антенну и другие услуги.

Таблица III.В.а: Денежные расходы домохозяйств

Баткенской области по месту проживания в 2022г.

(в среднем на душу населения, сомов в месяц)

	Всего по области	в том числе	
		городские поселения	сельская местность
Всего	4 157,4	4 489,9	4 022,7
небедные	5 380,3	5 625,8	5 259,0
бедные	2 858,4	2 848,9	2 861,4
На потребление	3 485,1	3 804,8	3 355,7
Продукты питания	1 768,9	1 929,3	1 704,0
Питание вне дома	221,8	253,9	208,8
Алкоголь	0,0	0,1	0,0
Табак	3,6	4,7	3,2
Одежда, обувь, белье и ткани	397,3	425,3	386,0
Предметы личной гигиены	92,7	116,5	83,1
Мебель	10,9	2,9	14,1
Покупка средств передвижения	1,0	1,8	0,7
Топливо	320,4	303,6	327,2
Жилищно-коммунальные услуги ¹	106,1	161,4	83,8
Здравоохранение	53,7	50,8	54,8
в том числе: лекарства	43,9	40,6	45,3
Дошкольное воспитание	17,2	39,9	8,0
Услуги образования	113,4	99,1	119,2
Услуги учреждений культуры	0,0	0,0	0,0
Услуги общественного транспорта	104,6	107,6	103,3
Услуги связи	165,7	178,8	160,4
Прочие товары и услуг	107,8	129,1	99,2
Прочие расходы	672,2	685,0	667,0
Расходы на личное подсобное хозяйство	210,2	135,0	240,7
Материальная помощь родственникам и др.	153,1	138,4	159,1
Вклады в учреждения банков	0,0	0,0	0,0
Покупка иностранной валюты	0,0	0,0	0,0
Строительство и покупка недвижимости	0,0	0,0	0,0
Налоги, взносы и другие выплаты	282,8	407,1	232,4
Другие расходы	26,1	4,5	34,8

¹Включая расходы на жилплощадь, центральное отопление, природный газ, электроэнергию, горячую и холодную воду, тех.обслуживание, канализацию, вывоз мусора, радио, антенну и другие услуги.

Таблица III.В.б: Денежные расходы домохозяйств

Джалал-Абадской области по месту проживания в 2022г.

(в среднем на душу населения, сомов в месяце)

	Всего по области	в том числе	
		городские поселения	сельская местность
Всего	4 213,3	4 136,7	4 243,7
небедные	5 223,8	5 214,7	5 227,5
бедные	3 080,3	2 837,7	3 171,7
На потребление	3 457,3	3 470,1	3 452,3
Продукты питания	1 744,6	1 591,3	1 805,4
Питание вне дома	220,6	215,8	222,5
Алкоголь	4,1	5,1	3,7
Табак	2,0	1,4	2,2
Одежда, обувь, белье и ткани	614,9	645,7	602,7
Предметы личной гигиены	91,4	97,0	89,2
Мебель	0,5	0,9	0,4
Покупка средств передвижения	0,4	0,0	0,6
Топливо	150,3	79,1	178,5
Жилищно-коммунальные услуги ¹	173,3	318,7	115,5
Здравоохранение	28,7	29,1	28,6
в том числе: лекарства	25,6	27,2	25,0
Дошкольное воспитание	0,9	2,9	0,1
Услуги образования	44,6	36,8	47,7
Услуги учреждений культуры	0,2	0,6	0,0
Услуги общественного транспорта	89,7	134,2	72,0
Услуги связи	150,0	138,2	154,7
Прочие товары и услуги	141,1	173,0	128,4
Прочие расходы	756,0	666,6	791,5
Расходы на личное подсобное хозяйство	244,7	160,4	278,2
Материальная помощь родственникам и др.	0,0	0,0	0,0
Вклады в учреждения банков	0,0	0,0	0,0
Покупка иностранной валюты	0,0	0,0	0,0
Строительство и покупка недвижимости	0,0	0,0	0,0
Налоги, взносы и другие выплаты	511,2	506,1	513,3
Другие расходы	0,0	0,0	0,0

¹Включая расходы на жилплощадь, центральное отопление, природный газ, электроэнергию, горячую и холодную воду, тех.обслуживание, канализацию, вывоз мусора, радио, антенну и другие услуги.

Таблица III.В.в: Денежные расходы домохозяйств

Иссык-Кульской области по месту проживания в 2022г.

(в среднем на душу населения, сомов в месяц)

	Всего по области	в том числе	
		городские поселения	сельская местность
Всего	6 806,1	6 970,2	6 743,5
небедные	8 200,1	8 362,0	8 137,8
бедные	3 738,0	3 845,5	3 697,8
На потребление	5 507,5	6 142,3	5 265,2
Продукты питания	2 908,3	3 409,3	2 717,1
Питание вне дома	23,4	62,6	8,4
Алкоголь	6,7	9,3	5,7
Табак	161,8	72,7	195,8
Одежда, обувь, белье и ткани	581,9	586,7	580,1
Предметы личной гигиены	194,8	206,6	190,3
Мебель	56,6	38,6	63,5
Покупка средств передвижения	19,9	18,9	20,2
Топливо	300,3	320,2	292,7
Жилищно-коммунальные услуги ¹	166,3	253,7	132,9
Здравоохранение	78,3	113,0	65,1
в том числе: лекарства	55,3	91,4	41,5
Дошкольное воспитание	13,0	16,3	11,7
Услуги образования	63,6	92,3	52,7
Услуги учреждений культуры	0,6	2,2	0,0
Услуги общественного транспорта	95,7	101,9	93,3
Услуги связи	209,5	245,5	195,8
Прочие товары и услуги	626,9	592,5	640,0
Прочие расходы	1 298,6	827,9	1 478,3
Расходы на личное подсобное хозяйство	752,3	78,4	1 009,6
Материальная помощь родственникам и др.	121,7	159,9	107,1
Вклады в учреждения банков	0,0	0,0	0,0
Покупка иностранной валюты	0,0	0,0	0,0
Строительство и покупка недвижимости	0,0	0,0	0,0
Налоги, взносы и другие выплаты	424,5	589,6	361,5
Другие расходы	0,0	0,0	0,0

¹Включая расходы на жилплощадь, центральное отопление, природный газ, электроэнергию, горячую и холодную воду, тех.обслуживание, канализацию, вывоз мусора, радио, антенну и другие услуги.

Таблица III.В.г: Денежные расходы домохозяйств

Нарынской области по месту проживания в 2022г.

(в среднем на душу населения, сомов в месяц)

	Всего по области	в том числе	
		городские поселения	сельская местность
Всего	5 661,3	7 247,8	5 408,6
небедные	7 380,3	8 880,2	7 078,2
бедные	3 292,3	3 307,6	3 290,6
На потребление	4 039,2	5 646,5	3 783,1
Продукты питания	1 702,6	2 550,8	1 567,5
Питание вне дома	7,4	14,5	6,3
Алкоголь	0,2	1,6	0,0
Табак	33,4	31,3	33,8
Одежда, обувь, белье и ткани	492,2	531,8	486,0
Предметы личной гигиены	162,2	226,9	151,9
Мебель	33,1	66,7	27,7
Покупка средств передвижения	51,6	202,2	27,6
Топливо	291,2	209,5	304,2
Жилищно-коммунальные услуги ¹	137,2	286,2	113,5
Здравоохранение	141,3	169,8	136,8
в том числе: лекарства	86,4	100,2	84,2
Дошкольное воспитание	17,1	26,1	15,6
Услуги образования	22,5	116,9	7,5
Услуги учреждений культуры	0,6	1,3	0,5
Услуги общественного транспорта	94,0	218,1	74,2
Услуги связи	180,7	243,2	170,8
Прочие товары и услуги	671,7	749,6	659,3
Прочие расходы	1 622,1	1 601,3	1 625,5
Расходы на личное подсобное хозяйство	730,4	172,3	819,3
Материальная помощь родственникам и др.	312,8	446,4	291,5
Вклады в учреждения банков	0,0	0,0	0,0
Покупка иностранной валюты	0,0	0,0	0,0
Строительство и покупка недвижимости	104,0	120,6	101,3
Налоги, взносы и другие выплаты	474,7	859,8	413,3
Другие расходы	0,3	2,1	0,0

¹Включая расходы на жилплощадь, центральное отопление, природный газ, электроэнергию, горячую и холодную воду, тех.обслуживание, канализацию, вывоз мусора, радио, антенну и другие услуги.

**Таблица III.В.д: Денежные расходы домохозяйств
Ошской области по месту проживания в 2022г.**
(в среднем на душу населения, сомов в месяц)

	Всего по области	в том числе	
		городские поселения	сельская местность
Всего	5 518,6	4 957,1	5 565,3
небедные	5 940,3	5 666,6	5 957,3
бедные	3 825,9	3 850,8	3 821,5
На потребление	4 723,5	4 363,4	4 753,5
Продукты питания	2 230,3	2 092,2	2 241,8
Питание вне дома	197,6	103,7	205,5
Алкоголь	2,4	1,8	2,4
Табак	1,0	1,7	0,9
Одежда, обувь, белье и ткани	657,2	632,2	659,3
Предметы личной гигиены	132,3	172,6	128,9
Мебель	10,7	6,1	11,1
Покупка средств передвижения	19,7	22,6	19,4
Топливо	470,2	404,3	475,7
Жилищно-коммунальные услуги ¹	134,8	164,1	132,4
Здравоохранение	139,9	116,2	141,8
в том числе: лекарства	79,6	59,7	81,3
Дошкольное воспитание	10,2	7,6	10,4
Услуги образования	48,7	28,2	50,4
Услуги учреждений культуры	0,2	0,0	0,2
Услуги общественного транспорта	191,7	216,3	189,6
Услуги связи	142,6	136,3	143,1
Прочие товары и услуги	334,1	257,5	340,4
Прочие расходы	795,1	593,7	811,9
Расходы на личное подсобное хозяйство	316,7	260,4	321,4
Материальная помощь родственникам и др.	1,6	1,5	1,6
Вклады в учреждения банков	0,0	0,0	0,0
Покупка иностранной валюты	0,0	0,0	0,0
Строительство и покупка недвижимости	96,5	0,0	104,6
Налоги, взносы и другие выплаты	377,5	296,1	384,3
Другие расходы	2,7	35,6	0,0

¹Включая расходы на жилплощадь, центральное отопление, природный газ, электроэнергию, горячую и холодную воду, тех.обслуживание, канализацию, вывоз мусора, радио, антенну и другие услуги.

Таблица III.В.е: Денежные расходы домохозяйств

Таласской области по месту проживания в 2022г.

(в среднем на душу населения, сомов в месяц)

	Всего по области	в том числе	
		городские поселения	сельская местность
Всего	4 367,1	3 610,5	4 504,9
небедные	5 076,3	4 088,2	5 230,0
бедные	2 111,4	2 663,2	1 959,4
На потребление	3 335,7	3 175,3	3 364,9
Продукты питания	1 583,3	1 890,2	1 527,4
Питание вне дома	30,1	38,9	28,5
Алкоголь	0,8	5,3	0,0
Табак	49,7	66,7	46,6
Одежда, обувь, белье и ткани	341,8	155,4	375,7
Предметы личной гигиены	133,7	122,8	135,7
Мебель	12,0	2,0	13,8
Покупка средств передвижения	49,9	3,1	58,4
Топливо	271,8	190,7	286,5
Жилищно-коммунальные услуги ¹	153,5	206,1	143,9
Здравоохранение	36,4	5,2	42,1
в том числе: лекарства	18,5	4,2	21,2
Дошкольное воспитание	10,5	16,5	9,4
Услуги образования	107,4	33,5	120,8
Услуги учреждений культуры	0,1	0,5	0,0
Услуги общественного транспорта	81,6	118,6	74,8
Услуги связи	136,6	152,9	133,7
Прочие товары и услуги	336,6	166,9	367,5
Прочие расходы	1 031,5	435,2	1 140,0
Расходы на личное подсобное хозяйство	621,1	17,6	731,0
Материальная помощь родственникам и др.	60,7	5,3	70,8
Вклады в учреждения банков	0,0	0,0	0,0
Покупка иностранной валюты	0,0	0,0	0,0
Строительство и покупка недвижимости	0,0	0,0	0,0
Налоги, взносы и другие выплаты	345,6	412,2	333,5
Другие расходы	4,1	0,0	4,9

¹Включая расходы на жилплощадь, центральное отопление, природный газ, электроэнергию, горячую и холодную воду, тех.обслуживание, канализацию, вывоз мусора, радио, антенну и другие услуги.

Таблица III.В.ж: Денежные расходы домохозяйств

Чуйской области по месту проживания в 2022г.

(в среднем на душу населения, сомов в месяц)

	Всего по области	в том числе	
		городские поселения	сельская местность
Всего	5 992,5	7 040,0	5 752,3
небедные	6 919,8	7 520,2	6 748,4
бедные	3 368,8	3 524,2	3 354,2
На потребление	5 092,5	5 680,0	4 957,7
Продукты питания	2 581,6	2 903,6	2 507,8
Питание вне дома	126,9	147,5	122,2
Алкоголь	1,9	2,0	1,9
Табак	20,9	49,9	14,3
Одежда, обувь, белье и ткани	381,3	350,8	388,3
Предметы личной гигиены	215,1	258,2	205,3
Мебель	11,3	1,6	13,5
Покупка средств передвижения	25,2	2,3	30,4
Топливо	370,0	294,6	387,3
Жилищно-коммунальные услуги ¹	262,7	484,3	211,9
Здравоохранение	221,3	280,7	207,6
в том числе: лекарства	166,7	218,0	155,0
Дошкольное воспитание	25,6	43,2	21,5
Услуги образования	91,8	101,5	89,6
Услуги учреждений культуры	1,1	2,0	0,9
Услуги общественного транспорта	192,9	219,8	186,7
Услуги связи	210,2	250,5	200,9
Прочие товары и услуги	352,8	287,6	367,7
Прочие расходы	900,1	1 359,9	794,6
Расходы на личное подсобное хозяйство	303,3	106,4	348,4
Материальная помощь родственникам и др.	7,1	18,2	4,6
Вклады в учреждения банков	0,1	0,7	0,0
Покупка иностранной валюты	0,0	0,0	0,0
Строительство и покупка недвижимости	131,4	704,1	0,0
Налоги, взносы и другие выплаты	454,0	524,4	437,9
Другие расходы	4,2	6,1	3,8

¹Включая расходы на жилплощадь, центральное отопление, природный газ, электроэнергию, горячую и холодную воду, тех.обслуживание, канализацию, вывоз мусора, радио, антенну и другие услуги.

Таблица III.В.з: Денежные расходы домохозяйств

г.Бишкек в 2022г.

(в среднем на душу населения, сомов в месяц)

	Всего по городу
Всего	6 167,5
небедные	7 597,0
бедные	3 590,2
На потребление	5 327,9
Продукты питания	2 243,2
Питание вне дома	195,1
Алкоголь	5,2
Табак	17,8
Одежда, обувь, белье и ткани	459,4
Предметы личной гигиены	251,6
Мебель	5,9
Покупка средств передвижения	1,3
Топливо	46,1
Жилищно-коммунальные услуги ¹	897,5
Здравоохранение	97,0
в том числе: лекарства	82,7
Дошкольное воспитание	42,4
Услуги образования	98,2
Услуги учреждений культуры	5,7
Услуги общественного транспорта	395,1
Услуги связи	297,9
Прочие товары и услуги	268,6
Прочие расходы	839,6
Расходы на личное подсобное хозяйство	1,8
Материальная помощь родственникам и др.	68,2
Вклады в учреждения банков	0,0
Покупка иностранной валюты	0,0
Строительство и покупка недвижимости	0,0
Налоги, взносы и другие выплаты	751,5
Другие расходы	18,2

¹Включая расходы на жилплощадь, центральное отопление, природный газ, электроэнергию, горячую и холодную воду, тех.обслуживание, канализацию, вывоз мусора, радио, антенну и другие услуги.

Таблица Ш.В.и: Денежные расходы домохозяйств**г.Ош в 2022г.***(в среднем на душу населения, сомов в месяц)*

	Всего по городу
Всего	5 331,3
небедные	6 070,5
бедные	3 291,7
На потребление	4 642,9
Продукты питания	1 745,6
Питание вне дома	420,9
Алкоголь	0,3
Табак	2,6
Одежда, обувь, белье и ткани	561,9
Предметы личной гигиены	158,6
Мебель	12,5
Покупка средств передвижения	62,5
Топливо	269,0
Жилищно-коммунальные услуги ¹	325,0
Здравоохранение	173,3
в том числе: лекарства	99,7
Дошкольное воспитание	61,3
Услуги образования	77,3
Услуги учреждений культуры	1,1
Услуги общественного транспорта	149,5
Услуги связи	133,4
Прочие товары и услуги	488,2
Прочие расходы	688,5
Расходы на личное подсобное хозяйство	20,3
Материальная помощь родственникам и др.	209,3
Вклады в учреждения банков	0,0
Покупка иностранной валюты	0,0
Строительство и покупка недвижимости	0,0
Налоги, взносы и другие выплаты	458,8
Другие расходы	0,0

¹Включая расходы на жилплощадь, центральное отопление, природный газ, электроэнергию, горячую и холодную воду, тех.обслуживание, канализацию, вывоз мусора, радио, антенну и другие услуги.

Таблица III.В.к: Денежные расходы на потребление в зависимости от размера домашнего хозяйства в Баткенской области в 2022г.

(в среднем на душу населения, сомов в месяц)

	Домашние хозяйства, состоящие из лиц				
	1	2	3	4	5 и более
Всего	8 358,7	6 021,3	4 657,2	3 757,0	2 870,6
Продукты питания	3 628,5	2 844,8	2 161,4	1 916,0	1 523,6
Питание вне дома	638,7	467,1	325,3	226,7	169,5
Алкоголь	0,0	0,0	0,0	0,0	0,1
Табак	6,5	5,8	3,1	1,9	3,8
Одежда, обувь, белье и ткани	1 141,6	726,2	607,4	434,0	305,4
Предметы личной гигиены	247,2	161,0	113,4	96,3	78,3
Мебель	0,0	0,0	1,4	5,5	14,9
Покупка средств передвижения	0,0	0,0	1,8	2,6	0,6
Топливо	490,8	591,9	393,6	353,6	269,7
Жилищно-коммунальные услуги ¹	398,9	200,5	144,9	108,6	83,3
Здравоохранение	131,4	98,4	51,0	71,1	44,4
Дошкольное воспитание	0,0	1,8	23,8	20,1	17,5
Услуги образования	707,6	190,2	189,5	100,2	83,0
Услуги учреждений культуры	0,0	0,0	0,0	0,0	0,0
Услуги общественного транспорта	234,6	264,3	239,3	90,9	65,5
Услуги связи	402,6	310,3	230,0	179,4	132,3
Прочие товары и услуги	330,3	158,9	171,4	150,3	78,7

Таблица III.В.л: Денежные расходы на потребление в зависимости от размера домашнего хозяйства в Джалал-Абадской области в 2022г.

(в среднем на душу населения, сомов в месяц)

	Домашние хозяйства, состоящие из лиц				
	1	2	3	4	5 и более
Всего	10 372,9	5 591,4	4 243,4	3 327,4	2 856,1
Продукты питания	4 516,5	2 687,9	2 167,3	1 771,3	1 426,8
Питание вне дома	822,5	282,4	256,7	191,0	200,8
Алкоголь	12,2	7,3	6,7	3,3	3,1
Табак	2,4	2,9	3,2	1,5	1,7
Одежда, обувь, белье и ткани	2 008,5	1 139,9	739,0	612,4	482,2
Предметы личной гигиены	307,8	150,6	109,3	87,8	75,4
Мебель	0,0	1,5	1,0	0,0	0,5
Покупка средств передвижения	0,5	2,1	0,0	0,6	0,2
Топливо	328,5	201,5	160,4	117,5	150,9
Жилищно-коммунальные услуги ¹	893,5	342,2	251,5	158,1	119,0
Здравоохранение	82,1	52,0	35,1	27,8	23,1
Дошкольное воспитание	0,0	0,0	0,3	2,0	0,8
Услуги образования	33,0	96,3	70,9	21,4	40,7
Услуги учреждений культуры	4,0	0,0	0,0	0,1	0,2
Услуги общественного транспорта	442,9	185,9	123,5	76,9	65,1
Услуги связи	360,0	202,1	168,1	137,2	138,9
Прочие товары и услуги	558,5	236,8	150,2	118,4	126,7

¹Включая расходы на жилплощадь, центральное отопление, природный газ, электроэнергию, горячую и холодную воду, тех.обслуживание, канализацию, вывоз мусора, радио, антенну и другие услуги.

Таблица III.В.м: Денежные расходы на потребление в зависимости от размера домашнего хозяйства в Иссык-Кульской области в 2022г.
(в среднем на душу населения, сомов в месяце)

	Домашние хозяйства, состоящие из лиц				
	1	2	3	4	5 и более
Всего	13 436,9	9 693,7	6 768,7	5 876,5	4 165,5
Продукты питания	7 288,8	5 002,6	3 651,7	3 045,3	2 205,8
Питание вне дома	44,5	27,1	38,4	39,3	13,9
Алкоголь	32,8	15,2	7,3	7,7	4,0
Табак	485,9	284,2	153,2	166,7	132,4
Одежда, обувь, белье и ткани	1 147,0	1 041,7	672,2	603,9	463,0
Предметы личной гигиены	480,5	319,1	237,5	208,6	151,0
Мебель	93,5	147,3	75,2	103,1	24,4
Покупка средств передвижения	2,7	28,9	12,4	5,8	24,8
Топливо	498,9	511,3	327,9	342,0	243,0
Жилищно-коммунальные услуги ¹	597,7	304,0	202,3	174,7	118,3
Здравоохранение	275,4	160,0	139,4	80,1	42,7
Дошкольное воспитание	0,0	3,2	2,5	5,7	19,6
Услуги образования	59,2	85,5	124,7	90,1	37,7
Услуги учреждений культуры	0,1	0,1	1,2	1,7	0,3
Услуги общественного транспорта	285,5	169,6	121,1	108,2	67,8
Услуги связи	494,0	330,5	270,9	231,3	159,4
Прочие товары и услуги	1 650,5	1 263,4	730,9	662,3	457,5

Таблица III.В.н: Денежные расходы на потребление в зависимости от размера домашнего хозяйства в Нарынской области в 2022г.
(в среднем на душу населения, сомов в месяце)

	Домашние хозяйства, состоящие из лиц				
	1	2	3	4	5 и более
Всего	10 247,5	7 581,3	5 658,3	4 435,9	3 216,7
Продукты питания	4 833,9	3 143,9	2 323,6	1 585,1	1 434,8
Питание вне дома	22,3	35,2	6,6	10,9	4,0
Алкоголь	0,0	0,0	0,3	0,2	0,2
Табак	71,5	52,6	42,8	49,5	25,4
Одежда, обувь, белье и ткани	1 502,8	833,9	663,0	595,0	388,3
Предметы личной гигиены	478,2	310,7	219,6	183,7	127,7
Мебель	32,1	79,4	59,5	14,0	28,5
Покупка средств передвижения	5,1	49,8	19,2	122,9	41,1
Топливо	729,3	617,7	380,0	278,2	240,9
Жилищно-коммунальные услуги ¹	545,7	295,0	192,1	146,6	103,9
Здравоохранение	342,5	306,0	242,7	103,6	113,2
Дошкольное воспитание	14,9	2,0	6,3	14,3	21,2
Услуги образования	0,0	31,6	13,1	54,0	16,0
Услуги учреждений культуры	0,0	0,5	0,8	2,2	0,2
Услуги общественного транспорта	236,2	185,3	152,0	109,4	68,7
Услуги связи	467,3	292,4	232,5	198,1	152,2
Прочие товары и услуги	965,8	1 345,3	1 104,1	968,2	450,4

¹Включая расходы на жилплощадь, центральное отопление, природный газ, электроэнергию, горячую и холодную воду, тех.обслуживание, канализацию, вывоз мусора, радио, антенну и другие услуги.

Таблица III.В.о: Денежные расходы на потребление в зависимости от размера домашнего хозяйства в Ошской области в 2022г.
(в среднем на душу населения, сомов в месяц)

	Домашние хозяйства, состоящие из лиц				
	1	2	3	4	5 и более
Всего	12 659,3	8 327,7	6 314,4	5 824,7	4 053,1
Продукты питания	5 548,4	3 919,6	3 094,3	2 621,0	1 931,3
Питание вне дома	969,7	473,9	308,8	262,8	149,4
Алкоголь	4,9	3,3	2,1	2,1	2,4
Табак	1,0	10,0	0,0	0,5	0,5
Одежда, обувь, белье и ткани	1 843,6	1 183,4	820,9	790,6	570,9
Предметы личной гигиены	386,9	220,0	182,0	147,9	116,4
Мебель	0,0	12,6	0,0	33,8	7,5
Покупка средств передвижения	0,0	22,9	36,6	110,3	1,2
Топливо	1 021,7	883,6	615,4	586,4	402,1
Жилищно-коммунальные услуги ¹	729,0	248,2	167,5	165,9	113,0
Здравоохранение	437,4	89,1	155,0	240,1	120,5
Дошкольное воспитание	0,0	0,8	1,8	8,2	12,0
Услуги образования	90,5	24,6	87,0	131,8	30,7
Услуги учреждений культуры	0,0	4,2	0,0	0,0	0,0
Услуги общественного транспорта	597,4	428,5	308,1	230,4	153,7
Услуги связи	413,8	242,7	182,9	170,4	124,4
Прочие товары и услуги	615,0	560,3	351,9	322,5	317,0

Таблица III.В.п: Денежные расходы на потребление в зависимости от размера домашнего хозяйства в Таласской области в 2022г.
(в среднем на душу населения, сомов в месяц)

	Домашние хозяйства, состоящие из лиц				
	1	2	3	4	5 и более
Всего	9 001,1	5 587,7	4 677,4	3 729,1	2 662,6
Продукты питания	4 415,9	2 691,4	2 117,1	1 736,6	1 286,3
Питание вне дома	140,5	67,0	32,2	24,8	25,9
Алкоголь	5,3	2,4	1,3	0,7	0,5
Табак	100,6	77,4	106,0	72,5	29,2
Одежда, обувь, белье и ткани	1 010,8	563,9	440,5	367,3	284,0
Предметы личной гигиены	432,5	265,0	183,3	142,5	104,2
Мебель	0,0	4,4	49,1	6,5	7,9
Покупка средств передвижения	0,1	0,4	1,9	223,4	13,8
Топливо	522,8	440,5	374,2	293,0	225,5
Жилищно-коммунальные услуги ¹	690,1	306,6	222,0	159,4	116,2
Здравоохранение	38,4	38,2	48,8	25,2	37,2
Дошкольное воспитание	0,0	0,0	2,8	3,8	15,1
Услуги образования	429,9	150,1	163,6	116,6	86,0
Услуги учреждений культуры	11,1	0,0	0,0	0,0	0,0
Услуги общественного транспорта	301,0	162,7	113,2	88,2	62,4
Услуги связи	342,7	265,5	180,3	144,1	109,9
Прочие товары и услуги	559,3	552,1	641,0	324,4	258,7

¹Включая расходы на жилплощадь, центральное отопление, природный газ, электроэнергию, горячую и холодную воду, тех.обслуживание, канализацию, вывоз мусора, радио, антенну и другие услуги.

Таблица III.В.р: Денежные расходы на потребление в зависимости от размера домашнего хозяйства в Чуйской области в 2022г.

(в среднем на душу населения, сомов в месяц)

	Домашние хозяйства, состоящие из лиц				
	1	2	3	4	5 и более
Всего	9 754,3	7 263,2	5 820,8	5 577,2	4 128,1
Продукты питания	4 807,1	3 519,2	2 973,6	2 696,2	2 168,7
Питание вне дома	373,6	181,5	77,8	159,4	105,8
Алкоголь	15,1	2,0	0,0	5,9	0,4
Табак	40,0	20,3	52,1	19,5	13,5
Одежда, обувь, белье и ткани	548,0	493,7	474,2	414,1	319,5
Предметы личной гигиены	459,8	315,7	274,8	218,7	169,4
Мебель	4,2	12,4	49,5	17,9	0,5
Покупка средств передвижения	0,0	8,9	12,4	5,6	38,8
Топливо	285,8	503,6	308,7	417,0	346,0
Жилищно-коммунальные услуги *	1 006,0	472,0	365,8	259,1	165,4
Здравоохранение	933,6	526,9	246,2	187,3	134,0
Дошкольное воспитание	0,0	0,8	10,0	30,9	33,5
Услуги образования	44,8	65,1	77,6	149,7	83,6
Услуги учреждений культуры	0,0	0,2	0,6	4,0	0,5
Услуги общественного транспорта	363,2	300,0	242,4	215,0	145,4
Услуги связи	327,0	293,1	262,4	237,5	167,6
Прочие товары и услуги	546,2	547,9	392,6	539,4	235,6

Таблица III.В.с: Денежные расходы на потребление в зависимости от размера домашнего хозяйства в горкенеше Бишкек в 2022г.

(в среднем на душу населения, сомов в месяц)

	Домашние хозяйства, состоящие из лиц				
	1	2	3	4	5 и более
Всего	11 001,1	7 151,5	5 243,1	4 616,8	3 618,8
Продукты питания	5 228,6	3 124,7	2 137,4	1 796,5	1 471,9
Питание вне дома	532,3	266,0	183,7	171,2	103,4
Алкоголь	42,1	7,7	2,7	0,4	0,0
Табак	120,2	21,8	14,2	5,4	2,8
Одежда, обувь, белье и ткани	950,3	645,9	455,4	412,3	284,7
Предметы личной гигиены	559,5	346,8	252,9	213,2	157,1
Мебель	3,9	13,3	7,5	0,0	5,8
Покупка средств передвижения	0,0	0,0	0,0	0,0	3,9
Топливо	28,2	36,9	60,7	46,8	45,9
Жилищно-коммунальные услуги ¹	1 842,5	1 287,5	892,9	816,8	536,2
Здравоохранение	365,5	149,8	84,3	82,0	24,9
Дошкольное воспитание	0,0	2,2	16,9	42,7	87,9
Услуги образования	7,8	65,7	127,4	121,3	102,4
Услуги учреждений культуры	13,3	2,7	4,6	8,2	4,2
Услуги общественного транспорта	523,2	474,1	409,9	378,8	327,3
Услуги связи	425,8	359,2	315,5	287,1	233,7
Прочие товары и услуги	357,8	347,4	277,0	234,1	226,9

¹Включая расходы на жилплощадь, центральное отопление, природный газ, электроэнергию, горячую и холодную воду, тех.обслуживание, канализацию, вывоз мусора, радио, антенну и другие услуги.

**Таблица III.В.т: Денежные расходы на потребление в зависимости от размера
домашнего хозяйства в городе Ош в 2022г.**
(в среднем на душу населения, сомов в месяц)

	Домашние хозяйства, состоящие из лиц				
	1	2	3	4	5 и более
Всего	11 688,4	7 021,8	6 576,6	5 439,1	3 853,0
Продукты питания	3 918,4	2 653,8	2 254,4	1 917,3	1 508,0
Питание вне дома	1 462,2	430,6	757,7	436,5	344,0
Алкоголь	0,0	0,8	0,0	0,6	0,3
Табак	0,0	21,2	9,3	0,0	0,5
Одежда, обувь, белье и ткани	1 342,6	915,8	793,5	738,8	450,9
Предметы личной гигиены	503,9	261,3	230,9	180,9	126,3
Мебель	79,5	0,0	13,8	18,5	10,5
Покупка средств передвижения	435,0	0,0	294,3	246,6	0,7
Топливо	333,0	251,1	263,4	298,2	264,9
Жилищно-коммунальные услуги ¹	954,1	635,3	424,9	551,2	231,3
Здравоохранение	628,4	334,5	242,7	142,3	140,7
Дошкольное воспитание	0,0	0,0	0,0	18,0	82,7
Услуги образования	184,2	172,7	212,2	107,8	44,4
Услуги учреждений культуры	0,0	2,3	1,2	0,6	1,0
Услуги общественного транспорта	460,4	279,1	247,1	139,8	117,6
Услуги связи	379,7	241,8	215,1	155,2	102,7
Прочие товары и услуги	1 006,9	821,6	616,2	486,8	426,5

¹Включая расходы на жилплощадь, центральное отопление, природный газ, электроэнергию, горячую и холодную воду, тех.обслуживание, канализацию, вывоз мусора, радио, антенну и другие услуги.

Таблица III.Г.а: Структура потребительских расходов по децильным (10-процентным) группам в Баткенской области в 2022г.

(в процентах)

	Низшая	Вторая	Третья	Четвертая	Пятая	Шестая	Седьмая	Восьмая	Девятая	Высшая
Всего										
сомов	1 864,9	2 463,1	2 935,3	3 374,0	3 781,3	4 164,3	4 656,0	5 264,8	6 524,4	9 928,7
процентов	100	100	100	100	100	100	100	100	100	100
в том числе:										
продукты питания	56,0	56,5	52,4	52,9	50,6	49,9	49,3	47,9	43,6	43,4
питание вне дома	5,6	5,6	6,0	5,7	6,7	6,8	7,0	5,1	8,1	7,3
алкоголь	0,0	0,0	0,0	0,0	0,0	0,0	0,0	0,0	0,0	0,0
табак	0,0	0,1	0,1	0,1	0,0	0,2	0,2	0,1	0,1	0,0
одежда, обувь, белье и ткани	13,4	11,8	13,1	10,8	12,3	9,9	9,7	10,5	11,7	10,2
предметы личной гигиены	2,4	2,9	2,6	2,7	2,7	2,8	2,8	2,5	2,4	2,5
мебель	0,0	0,0	0,0	0,1	0,0	0,1	1,2	2,0	0,1	0,1
покупка средств передвижения	0,0	0,0	0,0	0,0	0,0	0,0	0,0	0,1	0,1	0,0
топливо	8,2	7,5	8,8	10,2	7,8	10,3	9,0	9,0	12,4	9,4
жилищно-коммунальные услуги ¹	3,2	2,8	3,1	2,9	3,0	3,0	3,5	2,9	2,9	3,2
здравоохранение	2,0	1,2	1,6	1,4	2,0	1,5	1,4	1,5	2,1	0,8
дошкольное воспитание	0,6	0,5	0,3	0,3	0,6	1,2	1,1	0,1	0,1	0,0
услуги образования	0,2	0,8	1,7	2,8	4,6	2,2	4,2	4,3	4,9	10,0
услуги учреждений культуры	0,0	0,0	0,0	0,0	0,0	0,0	0,0	0,0	0,0	0,0
услуги общественного транспорта	1,9	3,1	2,9	2,8	2,7	3,3	2,4	4,0	4,1	3,0
услуги связи	4,2	4,7	4,8	5,4	4,5	4,7	4,9	4,9	4,7	4,6
прочие товары и услуги	2,2	2,4	2,6	1,9	2,4	4,1	3,3	5,1	2,8	5,4

¹Включая расходы на жилплощадь, центральное отопление, природный газ, электроэнергию, горячую и холодную воду, тех.обслуживание, канализацию, вывоз мусора, радио, антенну и другие услуги.

**Таблица III.Г.6: Структура потребительских расходов по децильным (10-процентным) группам
в Джалал-Абадской области в 2022г.
(в процентах)**

	Низшая	Вторая	Третья	Четвертая	Пятая	Шестая	Седьмая	Восьмая	Девятая	Высшая
Всего										
сомов	1 717,7	2 497,7	2 944,3	3 372,9	3 747,3	4 174,3	4 664,5	5 254,4	6 419,0	10 142,6
процентов	100	100	100	100	100	100	100	100	100	100
в том числе:										
продукты питания	53,4	59,3	54,8	53,0	49,1	49,3	48,1	50,7	39,8	41,8
питание вне дома	0,9	2,6	3,3	8,2	8,7	7,7	8,6	6,7	9,3	8,3
алкоголь	0,1	0,1	0,1	0,1	0,0	0,3	0,1	0,1	0,0	0,2
табак	0,0	0,1	0,1	0,0	0,0	0,0	0,0	0,2	0,1	0,0
одежда, обувь, белье и ткани	18,5	17,1	17,3	17,4	17,9	17,0	17,3	16,8	19,5	20,6
предметы личной гигиены	2,9	2,2	2,2	2,7	2,6	2,8	2,9	2,6	2,9	2,6
мебель	0,0	0,0	0,1	0,0	0,0	0,0	0,0	0,1	0,0	0,0
покупка средств передвижения	0,0	0,0	0,0	0,0	0,0	0,0	0,0	0,0	0,1	0,1
топливо	3,2	4,4	4,1	3,8	3,8	4,6	5,6	2,5	6,9	4,2
жилищно-коммунальные услуги ¹	7,4	4,4	5,4	3,9	4,2	4,4	3,7	5,4	6,0	7,2
здравоохранение	1,6	1,2	0,9	1,0	0,8	0,6	0,4	0,9	0,5	0,5
дошкольное воспитание	0,0	0,1	0,0	0,0	0,1	0,0	0,0	0,0	0,0	0,0
услуги образования	1,0	0,3	0,8	0,7	3,1	2,1	0,3	3,6	1,8	0,3
услуги учреждений культуры	0,0	0,0	0,0	0,0	0,0	0,0	0,0	0,0	0,0	0,0
услуги общественного транспорта	1,0	1,8	2,6	2,6	2,6	2,5	3,3	2,8	3,2	4,2
услуги связи	6,1	3,5	5,1	3,5	4,0	4,1	4,8	3,8	4,2	3,7
прочие товары и услуги	4,0	2,8	3,3	3,1	3,0	4,5	4,9	3,9	5,7	6,3

¹Включая расходы на жилплощадь, центральное отопление, природный газ, электроэнергию, горячую и холодную воду, тех.обслуживание, канализацию, вывоз мусора, радио, антенну и другие услуги.

**Таблица III.Г.в: Структура потребительских расходов по децильным (10-процентным) группам
в Иссык-Кульской области в 2022г.**

(в процентах)

	Низшая	Вторая	Третья	Четвертая	Пятая	Шестая	Седьмая	Восьмая	Девятая	Высшая
Всего										
сомов	1 813,3	2 474,2	2 953,3	3 305,8	3 758,8	4 180,7	4 645,9	5 277,4	6 443,7	10 649,7
процентов	100	100	100	100	100	100	100	100	100	100
в том числе:										
продукты питания	62,3	66,9	62,5	65,6	58,1	56,4	54,6	54,8	54,1	45,2
питание вне дома	0,2	0,5	0,3	0,1	0,5	0,1	0,1	0,5	0,4	0,5
алкоголь	0,0	0,0	0,0	0,0	0,1	0,2	0,1	0,1	0,1	0,2
табак	1,4	2,2	3,2	1,0	4,7	3,3	2,5	2,8	3,4	2,9
одежда, обувь, белье и ткани	6,1	8,9	10,1	9,7	13,7	11,2	12,3	10,7	10,1	10,3
предметы личной гигиены	5,8	3,8	4,2	3,9	3,8	4,0	3,5	3,9	3,6	3,1
мебель	0,0	0,0	0,0	0,0	0,0	0,1	0,3	1,2	0,5	2,1
покупка средств передвижения	0,0	0,9	0,0	0,0	0,0	0,1	0,3	0,2	0,3	0,6
топливо	7,4	5,9	4,6	3,5	3,9	5,8	6,0	6,4	6,0	5,1
жилищно-коммунальные услуги ¹	4,9	3,3	3,8	3,8	2,4	3,1	3,1	3,0	2,8	2,9
здравоохранение	0,4	0,9	0,3	1,0	0,8	1,9	1,9	0,8	1,5	1,7
дошкольное воспитание	0,0	0,1	0,9	0,2	0,2	0,1	0,1	0,3	0,6	0,1
услуги образования	0,6	0,3	0,0	0,2	0,3	0,5	0,7	0,7	2,2	1,5
услуги учреждений культуры	0,0	0,0	0,0	0,0	0,0	0,0	0,0	0,0	0,0	0,0
услуги общественного транспорта	1,0	0,4	1,2	1,4	1,6	1,9	1,7	1,6	1,9	2,0
услуги связи	7,7	3,5	3,9	4,4	3,4	3,8	3,7	3,8	3,9	3,7
прочие товары и услуги	2,1	2,2	4,8	5,3	6,5	7,5	9,2	9,4	8,5	18,1

¹Включая расходы на жилплощадь, центральное отопление, природный газ, электроэнергию, горячую и холодную воду, тех.обслуживание, канализацию, вывоз мусора, радио, антенну и другие услуги.

**Таблица III.Г.г: Структура потребительских расходов по децильным (10-процентным) группам
в Нарынской области в 2022г.**

(в процентах)

	Низшая	Вторая	Третья	Четвертая	Пятая	Шестая	Седьмая	Восьмая	Девятая	Высшая
Всего										
сомов	1 589,9	2 496,4	2 932,1	3 341,7	3 772,4	4 181,5	4 641,0	5 371,7	6 560,4	10 941,9
процентов	100	100	100	100	100	100	100	100	100	100
в том числе:										
продукты питания	37,8	45,2	42,6	41,5	53,4	41,1	48,8	42,8	44,0	36,6
питание вне дома	0,5	0,2	0,1	0,1	0,0	0,1	0,0	0,1	0,0	0,3
алкоголь	0,0	0,0	0,0	0,0	0,0	0,0	0,0	0,0	0,0	0,0
табак	0,8	0,4	0,9	1,1	1,0	1,6	0,4	1,0	1,6	0,5
одежда, обувь, белье и ткани	17,4	13,2	16,3	16,2	10,5	14,0	10,5	16,4	9,4	9,1
предметы личной гигиены	7,8	4,7	5,0	4,8	4,1	3,6	3,9	3,3	3,0	2,7
мебель	0,0	0,9	0,0	0,7	1,5	0,1	1,0	1,1	1,1	1,0
покупка средств передвижения	0,1	0,1	0,0	0,2	0,2	0,0	0,0	0,7	2,5	3,1
топливо	11,0	7,6	7,5	7,9	7,1	10,8	7,2	6,8	5,9	5,5
жилищно-коммунальные услуги ¹	4,8	3,9	4,2	4,0	3,0	3,9	3,4	3,0	2,6	2,9
здравоохранение	1,9	4,4	2,1	2,6	2,0	2,1	3,0	4,3	4,4	4,7
дошкольное воспитание	0,5	1,1	0,6	0,8	0,4	0,1	0,6	0,5	0,3	0,2
услуги образования	0,0	0,2	0,1	1,1	0,5	0,6	0,8	0,6	0,6	0,7
услуги учреждений культуры	0,0	0,0	0,0	0,0	0,0	0,0	0,1	0,0	0,0	0,0
услуги общественного транспорта	1,3	3,3	3,7	2,2	2,1	2,8	2,6	2,3	2,5	2,1
услуги связи	6,5	6,1	5,9	5,2	5,2	4,8	4,3	3,7	4,5	2,8
прочие товары и услуги	9,6	8,9	11,2	11,7	9,1	14,3	13,4	13,4	17,4	27,6

¹Включая расходы на жилплощадь, центральное отопление, природный газ, электроэнергию, горячую и холодную воду, тех.обслуживание, канализацию, вывоз мусора, радио, антенну и другие услуги.

Таблица III.Г.д: Структура потребительских расходов по децильным (10-процентным) группам в Ошской области в 2022г.

(в процентах)

	Низшая	Вторая	Третья	Четвертая	Пятая	Шестая	Седьмая	Восьмая	Девятая	Высшая
Всего										
сомов	2 104,0	2 600,7	2 980,7	3 348,1	3 743,9	4 196,9	4 704,8	5 340,7	6 401,1	9 241,6
процентов	100	100	100	100	100	100	100	100	100	100
в том числе:										
продукты питания	65,3	52,7	50,6	49,5	49,5	49,9	51,4	47,7	44,9	39,7
питание вне дома	5,3	6,3	6,1	6,2	5,3	2,9	2,6	2,8	3,8	4,7
алкоголь	0,0	0,0	0,0	0,0	0,0	0,1	0,1	0,1	0,0	0,0
табак	0,5	0,0	0,0	0,0	0,0	0,0	0,0	0,0	0,0	0,1
одежда, обувь, белье и ткани	5,6	13,7	14,8	14,2	14,1	14,9	15,3	13,5	13,8	12,4
предметы личной гигиены	1,9	3,7	3,2	3,2	3,1	2,9	2,8	2,7	2,5	2,4
мебель	0,0	0,3	0,0	0,0	0,1	0,0	0,0	0,1	0,7	0,5
покупка средств передвижения	0,0	0,0	0,0	0,0	0,0	0,0	0,0	0,1	0,0	2,2
топливо	6,6	10,3	9,2	8,8	9,6	10,1	9,7	11,0	11,0	9,4
жилищно-коммунальные услуги ¹	3,1	2,4	2,5	2,2	2,8	3,0	3,3	2,9	2,5	3,2
здравоохранение	0,5	0,3	1,0	1,6	1,4	3,0	1,3	3,7	2,4	6,8
дошкольное воспитание	1,4	0,6	0,1	0,7	0,3	0,5	0,2	0,1	0,1	0,0
услуги образования	0,1	0,0	0,3	1,0	0,1	0,4	0,6	1,9	2,4	0,8
услуги учреждений культуры	0,0	0,0	0,0	0,0	0,0	0,0	0,0	0,0	0,0	0,0
услуги общественного транспорта	3,0	2,7	3,8	3,3	4,2	4,1	4,2	4,7	4,1	4,0
услуги связи	1,6	2,4	2,8	2,7	2,7	3,0	3,2	3,7	3,2	2,8
прочие товары и услуги	5,1	4,4	5,5	6,6	6,7	5,3	5,4	4,8	8,7	11,1

¹Включая расходы на жилплощадь, центральное отопление, природный газ, электроэнергию, горячую и холодную воду, тех.обслуживание, канализацию, вывоз мусора, радио, антенну и другие услуги.

Таблица III.Г.е: Структура потребительских расходов по децильным (10-процентным) группам в Таласской области в 2022г.

(в процентах)

	Низшая	Вторая	Третья	Четвертая	Пятая	Шестая	Седьмая	Восьмая	Девятая	Высшая
Всего										
сомов	1 593,2	2 469,1	2 921,4	3 360,5	3 708,5	4 137,9	4 669,8	5 337,3	6 392,8	9 782,6
процентов	100	100	100	100	100	100	100	100	100	100
в том числе:										
продукты питания	50,1	54,3	49,0	47,8	51,5	53,0	48,2	50,1	42,9	34,9
питание вне дома	0,1	0,2	0,8	1,2	1,3	0,7	1,4	1,3	0,8	1,8
алкоголь	0,0	0,0	0,0	0,0	0,1	0,0	0,1	0,0	0,0	0,0
табак	0,8	1,2	1,5	0,4	2,2	1,2	3,4	1,6	2,1	1,6
одежда, обувь, белье и ткани	14,3	10,2	10,1	11,3	9,4	7,9	7,9	8,8	9,8	9,3
предметы личной гигиены	5,7	4,4	4,3	4,2	4,1	3,5	2,8	3,4	3,8	2,8
мебель	0,0	0,0	0,0	0,6	0,0	0,6	0,0	0,6	0,0	1,4
покупка средств передвижения	0,0	0,0	0,1	0,0	0,0	0,0	3,9	0,1	2,7	6,7
топливо	7,3	8,8	10,5	8,1	8,4	9,4	6,9	7,9	7,8	6,9
жилищно-коммунальные услуги ¹	8,9	5,1	4,4	4,6	4,8	3,5	3,4	3,4	2,8	3,1
здравоохранение	0,3	0,5	2,6	1,3	1,6	1,5	0,3	0,8	1,8	0,6
дошкольное воспитание	0,5	0,2	0,6	0,7	0,4	0,6	0,2	0,1	0,0	0,0
услуги образования	1,2	2,0	1,3	3,5	1,7	4,6	5,3	5,5	4,5	3,9
услуги учреждений культуры	0,0	0,0	0,0	0,0	0,0	0,0	0,0	0,0	0,0	0,0
услуги общественного транспорта	2,0	2,4	2,1	2,9	3,5	1,6	2,5	2,8	2,6	2,5
услуги связи	5,8	4,6	4,1	4,7	4,2	3,2	3,0	3,8	3,8	2,9
прочие товары и услуги	2,9	5,8	8,7	8,7	6,9	8,5	10,6	9,9	14,6	21,5

¹Включая расходы на жилплощадь, центральное отопление, природный газ, электроэнергию, горячую и холодную воду, тех.обслуживание, канализацию, вывоз мусора, радио, антенну и другие услуги.

Таблица III.Г.ж: Структура потребительских расходов по децильным (10-процентным) группам в Чуйской области в 2022г.

(в процентах)

	Низшая	Вторая	Третья	Четвертая	Пятая	Шестая	Седьмая	Восьмая	Девятая	Высшая
Всего										
сомов	1 766,7	2 440,9	2 985,1	3 367,6	3 772,6	4 148,6	4 640,0	5 293,5	6 532,5	9 476,2
процентов	100	100	100	100	100	100	100	100	100	100
в том числе:										
продукты питания	59,0	61,5	62,0	57,1	56,3	56,3	53,3	49,8	51,9	40,6
питание вне дома	0,0	0,4	1,7	1,1	1,7	2,0	2,7	3,7	2,5	2,8
алкоголь	0,0	0,0	0,0	0,0	0,0	0,0	0,0	0,1	0,0	0,0
табак	0,0	0,0	0,3	0,0	0,4	0,0	0,5	0,6	0,5	0,5
одежда, обувь, белье и ткани	7,5	6,6	7,2	7,7	7,1	8,4	7,6	8,1	7,2	7,2
предметы личной гигиены	6,2	4,6	5,7	4,8	4,7	4,5	4,5	3,8	4,4	3,5
мебель	0,0	0,0	0,0	0,1	0,0	0,0	0,0	0,0	0,0	0,9
покупка средств передвижения	0,0	0,0	0,0	0,2	0,1	0,1	0,4	0,3	0,1	1,5
топливо	5,1	6,9	4,2	6,8	6,7	6,4	7,9	9,2	7,5	6,6
жилищно-коммунальные услуги ¹	6,6	4,3	4,6	4,2	5,4	4,4	4,3	5,2	6,0	5,3
здравоохранение	0,8	2,4	1,1	1,9	2,9	2,3	3,9	4,0	4,5	7,3
дошкольное воспитание	0,0	0,2	0,2	1,2	0,2	0,6	0,4	0,6	0,5	0,4
услуги образования	0,5	2,4	0,5	0,9	1,6	1,8	2,0	2,2	1,1	2,5
услуги учреждений культуры	0,0	0,0	0,0	0,0	0,0	0,0	0,0	0,0	0,0	0,1
услуги общественного транспорта	5,1	3,5	5,0	4,6	5,3	3,7	3,3	3,1	3,9	3,6
услуги связи	5,6	4,8	5,1	4,9	5,2	4,8	4,0	4,1	3,8	3,5
прочие товары и услуги	3,3	2,3	2,3	4,6	2,5	4,5	5,2	5,2	5,9	13,7

¹Включая расходы на жилплощадь, центральное отопление, природный газ, электроэнергию, горячую и холодную воду, тех.обслуживание, канализацию, вывоз мусора, радио, антенну и другие услуги.

**Таблица III.Г.з: Структура потребительских расходов по децильным (10-процентным) группам
в горкенеше Бишкек в 2022г.**

(в процентах)

	Низшая	Вторая	Третья	Четвертая	Пятая	Шестая	Седьмая	Восьмая	Девятая	Высшая
Всего										
сомов	1 721,3	2 464,1	2 946,9	3 326,7	3 765,7	4 187,1	4 684,7	5 311,4	6 475,0	11 317,8
процентов	100	100	100	100	100	100	100	100	100	100
в том числе:										
продукты питания	43,4	38,4	42,1	42,4	42,2	43,4	38,8	41,9	43,7	42,1
питание вне дома	0,0	0,0	0,9	0,7	3,3	3,3	2,3	2,5	4,1	5,7
алкоголь	0,0	0,0	0,1	0,0	0,0	0,0	0,0	0,0	0,0	0,2
табак	0,0	0,0	0,1	0,2	0,0	0,1	0,1	0,3	0,1	0,7
одежда, обувь, белье и ткани	8,3	6,8	6,6	6,7	6,1	8,0	9,6	8,1	9,1	9,8
предметы личной гигиены	6,4	6,7	5,5	5,1	5,1	5,0	4,9	5,0	4,6	4,1
мебель	0,0	0,0	0,0	0,0	0,0	0,0	0,0	0,0	0,0	0,3
покупка средств передвижения	0,0	0,0	0,0	0,0	0,0	0,0	0,0	0,0	0,1	0,0
топливо	0,0	0,4	1,9	0,8	0,8	0,6	0,7	0,5	0,5	1,1
жилищно-коммунальные услуги ¹	19,0	19,9	15,4	16,5	19,5	14,7	18,1	18,0	15,9	16,7
здравоохранение	0,7	0,6	0,8	1,4	0,9	1,2	2,8	2,0	2,2	2,1
дошкольное воспитание	0,0	0,7	2,0	0,8	1,1	1,5	0,8	0,5	1,1	0,3
услуги образования	0,0	1,5	1,2	2,3	0,9	2,0	1,6	1,7	2,8	1,8
услуги учреждений культуры	0,0	0,0	0,1	0,0	0,0	0,0	0,0	0,0	0,1	0,2
услуги общественного транспорта	12,2	13,0	12,2	11,6	10,0	8,7	9,0	8,7	5,9	4,3
услуги связи	7,1	7,7	7,7	7,6	7,3	7,2	6,8	6,3	5,2	3,7
прочие товары и услуги	2,8	4,2	3,2	3,7	2,9	4,2	4,5	4,5	4,7	6,7

¹Включая расходы на жилплощадь, центральное отопление, природный газ, электроэнергию, горячую и холодную воду, тех.обслуживание, канализацию, вывоз мусора, радио, антенну и другие услуги.

Таблица III.Г.и: Структура потребительских расходов по децильным (10-процентным) группам в горкенеше Ош в 2022г.

(в процентах)

	Низшая	Вторая	Третья	Четвертая	Пятая	Шестая	Седьмая	Восьмая	Девятая	Высшая
Всего										
сомов	1 914,8	2 472,1	2 916,3	3 353,7	3 756,5	4 158,8	4 653,8	5 363,7	6 175,8	10 147,8
процентов	100	100	100	100	100	100	100	100	100	100
в том числе:										
продукты питания	50,8	48,4	44,1	42,3	43,3	38,7	38,8	37,6	38,0	27,5
питание вне дома	3,2	5,9	8,8	7,8	7,8	11,6	8,7	9,5	9,7	10,2
алкоголь	0,0	0,0	0,0	0,0	0,0	0,0	0,0	0,0	0,0	0,0
табак	0,2	0,0	0,0	0,0	0,1	0,0	0,0	0,2	0,0	0,0
одежда, обувь, белье и ткани	16,6	12,9	11,7	12,8	12,2	12,3	11,3	11,5	13,3	11,1
предметы личной гигиены	3,8	4,3	4,1	3,7	3,4	3,9	3,2	3,2	3,5	3,0
мебель	0,0	0,0	0,0	0,0	0,9	0,7	0,0	0,5	0,0	0,3
покупка средств передвижения	0,0	0,0	0,0	0,0	0,1	0,0	0,0	0,0	0,0	5,4
топливо	6,5	4,8	5,3	8,2	6,2	5,5	7,4	6,1	4,0	5,1
жилищно-коммунальные услуги ¹	6,5	6,5	6,8	7,2	5,2	5,6	6,9	8,1	10,0	6,3
здравоохранение	2,3	2,6	1,3	2,1	3,4	2,9	3,0	3,4	4,3	5,7
дошкольное воспитание	0,0	0,4	2,9	1,0	0,6	1,0	0,9	1,3	1,0	2,4
услуги образования	0,8	2,1	1,0	0,7	0,8	0,9	1,7	1,7	2,0	2,6
услуги учреждений культуры	0,0	0,0	0,0	0,1	0,0	0,0	0,0	0,0	0,0	0,0
услуги общественного транспорта	2,3	3,0	2,6	3,5	4,7	2,7	2,9	3,9	2,9	2,9
услуги связи	3,0	3,4	3,0	3,1	3,0	3,2	2,8	2,8	2,9	2,5
прочие товары и услуги	4,0	5,6	8,4	7,3	8,3	10,9	12,5	10,2	8,3	15,0

¹Включая расходы на жилплощадь, центральное отопление, природный газ, электроэнергию, горячую и холодную воду, тех.обслуживание, канализацию, вывоз мусора, радио, антенну и другие услуги.

Таблица III.Д.а: Расходы домашних хозяйств на продукты питания*(в среднем на душу населения, сомов в месяц)*

	2018	2019	2020	2021	2022
Всего	1 467,7	1 471,7	1 633,7	1 820,7	2 136,7
Хлеб и хлебобродуцкы	509,4	521,1	598,6	612,9	736,0
хлеб	49,3	50,4	48,2	56,6	67,9
мучные кондитерские изделия	40,5	39,6	36,8	35,5	39,1
мука	267,0	283,1	348,0	356,5	431,2
крупa и бобовые	91,9	88,2	99,5	98,1	123,6
макаронные изделия	60,7	59,8	66,0	66,1	74,2
Молоко и молочные продукты	87,4	85,3	90,3	97,6	119,0
молоко	25,4	24,8	27,2	28,5	36,4
сметана и сливки	0,4	0,2	0,2	0,1	0,2
масло животное	21,2	21,3	23,0	22,5	27,0
сыры	13,2	11,7	12,4	13,6	16,4
другие молочные продукты	27,3	27,4	27,6	32,9	39,0
Мясо и мясoпродукты	419,3	428,1	487,5	552,3	624,9
говядина, телятина	314,0	332,6	382,1	435,8	500,1
баранина	39,3	32,1	38,3	40,0	37,6
свинина	13,3	13,7	15,1	15,7	13,7
колбасные изделия	22,7	21,1	20,1	22,0	25,3
птица	16,3	15,7	16,9	21,3	24,6
сало	0,8	0,5	0,7	0,9	1,3
другие мясные продукты	13,0	12,3	14,2	16,4	22,5
Рыба и рыбoпродукты	9,7	9,2	7,9	8,9	8,7
Масло растительное, маргарин и другие жи	91,5	85,9	100,0	142,7	171,7
Яйца	21,1	25,0	30,4	38,4	46,6
Картофель	44,9	34,4	45,1	56,3	60,4
Овощи и бахчевые	102,6	107,0	103,6	122,8	144,5
Фрукты и ягоды	57,7	61,8	55,6	60,6	68,0
Сахар и кондитерские изделия	70,6	62,8	63,7	74,0	94,8
Чай, кофе, какао	32,7	30,8	30,6	30,1	34,5
Безалкогольные напитки	2,2	3,0	2,4	4,6	5,1
Прочие продукты питания	18,7	17,3	18,0	19,6	22,4

**Таблица III.Д.б: Расходы домашних хозяйств на продукты питания
по месту проживания в 2022г.**

(в среднем на душу населения, сомов в месяц)

	Всего по республике	в том числе	
		городские поселения	сельская местность
Всего	2 136,7	2 170,6	2 116,9
Хлеб и хлебобродуцкы	736,0	569,2	833,0
хлеб	67,9	117,9	38,8
мучные кондитерские изделия	39,1	53,2	30,9
мука	431,2	206,9	561,6
крупа и бобовые	123,6	125,4	122,6
макаронные изделия	74,2	65,9	79,1
Молоко и молочные продукты	119,0	179,0	84,1
молоко	36,4	58,3	23,7
сметана и сливки	0,2	0,5	0,0
масло животное	27,0	31,7	24,2
сыры	16,4	30,0	8,6
другие молочные продукты	39,0	58,6	27,6
Мясо и мясодродуцкы	624,9	693,2	585,2
говядина, телятина	500,1	505,8	496,7
баранина	37,6	43,9	33,9
свинина	13,7	19,1	10,5
колбасные изделия	25,3	43,4	14,8
птица	24,6	44,0	13,3
сало	1,3	1,7	1,0
другие мясные продукты	22,5	35,3	15,0
Рыба и рыбодродуцкы	8,7	15,6	4,7
Масло растительное, маргарин и другие жиры	171,7	124,4	199,3
Яйца	46,6	63,2	36,9
Картофель	60,4	91,8	42,1
Овощи и бахчевые	144,5	186,8	120,0
Фрукты и ягоды	68,0	89,8	55,3
Сахар и кондитерские изделия	94,8	88,2	98,6
Чай, кофе, какао	34,5	36,4	33,5
Безалкогольные напитки	5,1	4,7	5,3
Прочие продукты питания	22,4	28,3	19,0

Таблица III.Д.в: Расходы домашних хозяйств на покупку продуктов питания по территории в 2022г.

(в среднем на душу населения, сомов в месяце)

	Кыргызская Республика	Баткенская область	Джалал-Абадская область	Иссык-Кульская область	Нарынская область	Ошская область	Таласская область	Чуйская область	г. Бишкек	г. Ош
Всего	2 136,7	1 768,9	1 744,6	2 908,3	1 702,6	2 230,3	1 583,3	2 581,6	2 243,2	1 745,6
Хлеб и хлебобродуки	736,0	648,6	788,7	932,7	570,2	1 071,0	414,4	653,2	478,9	479,8
хлеб	67,9	29,0	19,2	31,6	2,1	13,1	8,5	170,2	173,4	44,9
мучные кондитерские изделия	39,1	33,6	38,7	55,6	17,4	22,0	15,2	44,2	62,9	39,8
мука	431,2	355,2	546,9	602,6	423,4	798,3	288,3	272,9	52,1	176,1
крупа и бобовые	123,6	155,0	113,3	135,0	53,9	155,0	47,0	95,8	123,3	168,1
макаронные изделия	74,2	75,7	70,5	108,0	73,4	82,6	55,4	70,1	67,2	50,8
Молоко и молочные продукты	119,0	42,5	51,4	192,2	61,2	56,2	103,2	189,2	232,0	125,7
молоко	36,4	4,7	9,0	41,7	18,6	34,2	6,0	57,6	76,8	34,9
сметана и сливки	0,2	0,1	0,0	0,1	0,1	0,0	0,2	0,1	0,9	0,0
масло животное	27,0	12,9	8,6	82,1	32,8	2,4	82,4	36,6	38,3	21,3
сыры	16,4	2,6	1,3	24,9	1,5	0,2	1,2	37,0	47,3	11,8
другие молочные продукты	39,0	22,3	32,5	43,3	8,2	19,4	13,5	57,9	68,6	57,8
Мясо и мясопродукты	624,9	518,8	424,2	789,9	429,4	501,1	677,0	934,9	761,3	553,9
говядина, телятина	500,1	493,5	307,9	682,3	361,4	481,6	543,3	706,1	490,8	516,4
баранина	37,6	5,2	72,1	25,5	38,1	15,0	76,5	39,5	43,0	19,7
свинина	13,7	0,0	0,0	5,6	0,0	0,0	0,0	59,1	26,0	0,3
колбасные изделия	25,3	12,5	10,2	31,3	1,2	3,2	12,2	51,5	63,8	11,4
птица	24,6	6,1	17,9	21,5	0,6	0,5	6,2	39,4	77,4	2,7
сало	1,3	0,1	1,0	1,9	0,1	0,0	0,0	5,7	0,4	0,1
другие мясные продукты	22,5	1,4	15,0	21,8	28,0	0,9	38,8	33,6	59,8	3,2
Рыба и рыбопродукты	8,7	1,7	4,3	21,1	0,6	0,5	6,0	14,0	22,4	0,4
Масло растительное, маргарин и другие жиры	171,7	164,6	138,3	251,0	164,0	231,0	156,3	214,7	81,8	122,9
Яйца	46,6	23,4	43,1	42,2	9,9	42,0	22,0	54,0	70,4	73,7
Картофель	60,4	73,8	54,2	54,6	21,7	35,4	10,9	64,7	102,6	95,2
Овощи и бахчевые	144,5	139,8	115,6	191,9	96,4	127,6	45,6	142,1	221,2	135,2
Фрукты и ягоды	68,0	54,9	45,3	63,0	53,9	65,2	11,5	85,8	95,3	104,6
Сахар и кондитерские изделия	94,8	70,4	52,7	227,0	213,0	55,6	77,8	145,3	88,1	30,4
Чай, кофе, какао	34,5	20,3	15,2	75,7	64,1	19,5	38,2	51,9	44,3	16,1
Безалкогольные напитки	5,1	2,5	2,6	16,2	2,3	5,1	3,9	8,3	3,2	1,0
Прочие продукты питания	22,4	7,6	9,1	50,8	15,8	20,1	16,5	23,5	41,7	6,7

Таблица Ш.Е.а: Потребление продуктов питания*(на душу населения, кг в месяц)*

	2018	2019	2020	2021	2022
Хлеб и хлебобродуки	10,1	10,2	10,2	10,2	9,9
хлеб	2,0	2,0	1,9	2,1	2,1
мука	5,4	5,4	5,5	5,4	5,1
крупа и бобовые	1,5	1,5	1,6	1,5	1,6
макаронные изделия	1,7	1,7	1,7	1,7	1,7
Молоко и молочные продукты	7,4	7,0	7,0	7,0	7,5
молоко	2,0	1,9	1,8	1,9	1,8
сметана и сливки	0,1	0,1	0,1	0,1	0,2
масло животное	0,1	0,1	0,1	0,1	0,1
сыры	0,0	0,0	0,0	0,0	0,0
другие молочные продукты	1,5	1,4	1,4	1,4	1,4
Мясо и мясодуки	1,9	1,9	1,8	1,9	1,8
говядина, телятина	1,0	1,1	1,1	1,1	1,0
баранина	0,3	0,3	0,3	0,3	0,2
свинина	0,0	0,0	0,0	0,0	0,0
колбасные изделия	0,2	0,2	0,1	0,2	0,1
птица	0,2	0,2	0,2	0,2	0,2
сало	0,0	0,0	0,0	0,0	0,0
другие мясные продукты	0,1	0,1	0,1	0,1	0,1
Рыба и рыбодуки	0,1	0,1	0,1	0,1	0,1
Масло растительное, маргарин и другие жиры	0,9	0,9	0,9	0,9	0,9
Яйца	6,6	6,8	7,1	6,8	7,9
Картофель	3,4	3,5	3,5	3,5	3,4
Овощи и бахчевые	6,7	6,9	6,8	6,9	6,9
Фрукты и ягоды	2,6	2,9	2,5	2,9	2,7
Сахар и кондитерские изделия	1,1	1,1	1,1	1,1	1,0
Чай, кофе, какао	0,1	0,1	0,1	0,1	0,1
Безалкогольные напитки	0,5	0,5	0,5	0,5	0,7

Таблица Ш.Е.б: Потребление основных продуктов питания домохозяйствами по месту проживания в 2022г.

(на душу населения, кг в месяц)

	Всего по республике	в том числе	
		городские поселения	сельская местность
Хлеб и хлебопродукты	9,9	9,3	10,3
хлеб	2,1	3,0	1,6
мука	5,1	3,5	6,0
крупа и бобовые	1,6	1,7	1,5
макаронные изделия	1,7	1,7	1,6
Молоко и молочные продукты	7,5	7,3	7,6
молоко	1,8	1,5	2,0
сметана и сливки	0,2	0,2	0,2
масло животное	0,1	0,1	0,1
сыры	0,0	0,1	0,0
другие молочные продукты	1,4	0,9	1,7
Мясо и мясопродукты	1,8	2,0	1,7
говядина, телятина	1,0	1,1	1,0
баранина	0,2	0,2	0,3
свинина	0,0	0,0	0,0
колбасные изделия	0,1	0,2	0,1
птица	0,2	0,3	0,1
сало	0,0	0,0	0,0
другие мясные продукты	0,1	0,1	0,1
Рыба и рыбопродукты	0,1	0,1	0,1
Масло растительное, маргарин и другие жиры	0,9	0,9	1,0
Яйца	7,9	8,5	7,6
Картофель	3,4	3,4	3,4
Овощи и бахчевые	6,9	7,3	6,7
Фрукты и ягоды	2,7	2,5	2,8
Сахар и кондитерские изделия	1,0	1,1	1,0
Чай, кофе, какао	0,1	0,1	0,0
Безалкогольные напитки	0,7	0,6	0,7

Таблица Ш.Е.в: Потребление основных продуктов питания в зависимости от размера домашнего хозяйства в 2022г.

(на душу населения, кг в месяц)

	Домашние хозяйства, состоящие из лиц				
	1	2	3	4	5 и более
Хлеб и хлебопродукты	14,8	12,3	10,9	10,0	9,2
Молоко и молочные продукты	17,8	11,8	8,4	7,2	6,4
Мясо и мясопродукты	5,0	3,2	2,2	1,9	1,4
Рыба и рыбопродукты	0,3	0,2	0,1	0,1	0,0
Масло растительное, маргарин и	1,9	1,4	1,1	1,0	0,8
Яйца, штук	21,9	13,4	9,7	8,0	6,2
Картофель	7,0	4,9	3,9	3,3	3,0
Овощи и бахчевые	15,0	10,5	8,1	7,0	5,9
Фрукты и ягоды	5,2	4,0	3,0	2,7	2,4
Сахар и кондитерские изделия	2,2	1,5	1,2	1,0	0,9

Таблица Ш.Е.г: Потребление основных продуктов питания по территории в 2022г.

(на душу населения, кг в месяц)

	Кыргызская Республика	Баткенская область	Джалал-Абадская область	Иссык-Кульская область	Нарынская область	Ошская область	Таласская область	Чуйская область	г. Бишкек	г. Ош
Хлеб и хлебобродуцкы	9,9	9,1	11,8	9,5	9,2	10,7	10,9	9,2	8,3	9,6
хлеб	2,1	1,4	2,4	1,0	0,7	0,7	0,8	3,9	3,9	1,4
мука	5,1	5,0	6,0	5,7	6,3	7,1	7,4	3,5	1,8	5,4
крупа и бобовые	1,6	1,8	1,9	1,3	0,9	1,6	1,2	1,2	1,8	1,8
макаронные изделия	1,7	1,4	2,1	1,8	1,6	1,4	1,7	1,6	1,8	1,3
Молоко и молочные продукты	7,5	6,2	6,3	10,0	7,1	7,4	10,8	7,3	8,6	5,1
молоко	1,8	0,9	1,0	3,6	3,0	1,8	3,1	2,0	1,7	0,9
сметана и сливки	0,2	0,1	0,1	0,1	0,0	0,3	0,1	0,1	0,2	0,2
масло животное	0,1	0,2	0,1	0,2	0,1	0,1	0,3	0,1	0,2	0,1
сыры	0,0	0,0	0,0	0,0	0,0	0,0	0,0	0,1	0,1	0,0
другие молочные продукты	1,4	0,9	1,3	0,8	1,5	2,9	0,8	0,8	0,9	0,5
Мясо и мясoпродукты	1,8	1,3	1,6	2,2	2,2	1,3	2,5	2,2	2,4	1,1
говядина, телятина	1,0	1,1	0,8	1,2	0,7	1,0	1,6	1,2	1,2	0,9
баранина	0,2	0,0	0,2	0,5	1,3	0,2	0,5	0,2	0,1	0,1
свинина	0,0	0,0	0,0	0,0	0,0	0,0	0,0	0,1	0,1	0,0
колбасные изделия	0,1	0,1	0,3	0,1	0,0	0,0	0,1	0,2	0,3	0,0
птица	0,2	0,0	0,1	0,2	0,0	0,1	0,0	0,2	0,5	0,0
сало	0,0	0,0	0,0	0,0	0,0	0,0	0,0	0,1	0,0	0,0
другие мясные продукты	0,1	0,0	0,1	0,2	0,2	0,0	0,2	0,2	0,2	0,0
Рыба и рыбoпродукты	0,1	0,0	0,2	0,1	0,0	0,0	0,0	0,1	0,1	0,0
Масло растительное, маргарин и другие жиры	0,9	1,1	1,2	0,9	0,7	0,9	1,0	0,9	0,7	1,1
Яйца	7,9	6,8	7,3	10,8	5,9	7,3	5,4	8,6	9,1	8,4
Картофель	3,4	3,8	3,0	3,4	2,7	3,9	3,4	3,1	3,4	3,9
Овощи и бахчевые	6,9	7,5	8,4	5,0	3,7	7,3	5,6	6,3	7,2	6,8
Фрукты и ягоды	2,7	3,0	3,3	1,6	1,3	3,9	1,8	2,0	2,3	2,5
Сахар и кондитерские изделия	1,0	0,9	1,0	1,5	1,5	0,7	1,5	1,2	1,2	0,7
Чай, кофе, какао	0,1	0,0	0,0	0,1	0,1	0,0	0,1	0,1	0,1	0,0
Безалкогольные напитки	0,7	0,4	0,6	1,3	1,1	0,5	0,6	0,7	0,8	0,2

Таблица III.Е.д: Химический состав и энергетическая ценность потребленных продуктов питания

(на душу населения, граммов в сутки)

	2018	2019	2020	2021	2022
Белки	59,5	60,8	62,3	61,5	62,0
в % от физиологической нормы	81,5	83,3	85,4	84,2	84,9
Жиры	63,0	63,3	66,5	66,3	68,7
в % от физиологической нормы	88,8	89,1	93,6	93,4	96,8
Энергетическая ценность, ккал	2 238,5	2 240,1	2 271,8	2 240,2	2 265,5
в % от физиологической нормы	106,5	106,6	108,1	106,7	107,8

Таблица III.Е.е: Химический состав и энергетическая ценность потребленных продуктов питания по месту жительства в 2022г.

(на душу населения, граммов в сутки)

	Всего по республике	в том числе	
		городские поселения	сельская местность
Белки	62,0	59,2	63,6
в % от физиологической нормы	84,9	81,1	87,2
Жиры	68,7	65,3	70,7
в % от физиологической нормы	96,8	92,0	99,5
Энергетическая ценность, ккал	2 265,5	2 150,9	2 332,2
в % от физиологической нормы	107,8	102,4	111,0

Таблица III.Е.ж : Химический состав и энергетическая ценность потребленных продуктов питания в высокогорной зоне

(на душу населения, граммов в сутки)

	Высокогорные районы	Среднегорные районы	Равнинные районы
2021			
Белки	64,1	61,4	61,2
Жиры	58,5	67,6	66,9
Энергетическая ценность, ккал	2 233,0	2 290,4	2 232,5
2022			
Белки	62,4	65,7	61,3
Жиры	59,7	73,2	68,8
Энергетическая ценность, ккал	2 215,2	2 424,0	2 243,3

Таблица Ш.Е.з: Химический состав и калорийность потребленных продуктов питания по регионам в 2022г.

(на душу населения, граммов в сутки)

	Белки	в % от физиологической нормы	Жиры	в % от физиологической нормы	Калорийность продуктов питания, ккал	в % от физиологической нормы
Кыргызская Республика	62,0	84,9	68,7	96,8	2 265,5	107,8
Баткенская область	53,4	73,1	65,9	92,8	2 095,9	99,8
Джалал-Абадская область	68,6	94,0	77,7	109,4	2 542,6	121,0
Иссык-Кульская область	62,4	85,4	65,5	92,3	2 242,2	106,7
Нарынская область	58,4	80,0	50,7	71,4	2 045,2	97,3
Ошская область	65,9	90,2	75,0	105,6	2 426,5	115,5
Таласская область	67,1	91,9	73,1	103,0	2 478,2	118,0
Чуйская область	59,7	81,8	66,6	93,8	2 140,2	101,9
г. Бишкек	58,0	79,5	60,3	84,9	2 010,7	95,7
г. Ош	54,1	74,0	65,1	91,7	2 117,3	100,8

**Таблица IV.а: Доходы в зависимости от размера домашнего хозяйства
в высокогорье**
(в среднем на душу населения, сомов в год)

	Всего	Домашние хозяйства, состоящие из лиц				
		1	2	3	4	5 и более
Общий доход	7 222,9	17 880,6	14 335,1	9 393,8	7 606,7	5 842,2
Доход от заработной платы	2 722,7	6 046,0	3 844,1	2 942,6	3 534,3	2 320,1
Доход от индивидуальной трудовой деятельности	413,8	1 674,0	462,6	456,6	346,6	399,6
Доход от разовой работы	13,2	0,0	0,0	19,9	22,1	10,9
Доход от трудовой деятельности за пределами Кыргызстана	218,1	0,0	630,0	455,9	74,9	166,6
Доход от собственности	24,5	0,0	0,0	50,4	60,1	12,4
Стипендии	0,1	0,0	1,5	0,0	0,2	0,0
Пенсии	1 477,2	5 558,7	4 208,2	2 457,0	1 514,8	942,7
Пособия	175,4	0,0	123,3	147,6	130,7	200,1
ЛПХ	2 017,9	3 979,6	4 507,6	2 438,4	1 687,7	1 750,7
Другие доходы	159,9	622,3	557,8	425,3	235,3	39,1

**Таблица IV.б: Доходы в зависимости от размера домашнего хозяйства
в среднегорье**
(в среднем на душу населения, сомов в год)

	Всего	Домашние хозяйства, состоящие из лиц				
		1	2	3	4	5 и более
Общий доход	8 296,2	18 027,4	13 556,8	10 960,2	7 891,7	6 836,0
Доход от заработной платы	2 704,3	7 319,9	4 283,8	3 171,3	2 612,9	2 283,3
Доход от индивидуальной трудовой деятельности	593,0	827,3	607,2	812,8	630,9	529,0
Доход от разовой работы	6,7	0,0	18,6	15,4	0,0	5,2
Доход от трудовой деятельности за пределами Кыргызстана	687,9	1 311,8	1 416,4	1 537,7	625,9	406,0
Доход от собственности	23,8	111,3	79,0	28,5	9,9	16,3
Стипендии	0,1	1,5	0,0	0,0	0,3	0,1
Пенсии	1 168,3	4 336,7	2 980,0	1 298,4	949,9	855,2
Пособия	139,8	15,7	27,0	61,2	24,1	207,3
ЛПХ	2 563,8	2 699,7	3 370,6	3 494,8	2 706,1	2 210,6
Другие доходы	408,3	1 403,4	774,1	540,0	331,7	322,9

**Таблица IV.в: Доходы в зависимости от размера домашнего хозяйства
на равнинах**
(в среднем на душу населения, сомов в год)

	Всего	Домашние хозяйства, состоящие из лиц				
		1	2	3	4	5 и более
Общий доход	7 961,9	17 304,3	12 304,4	10 094,3	8 873,5	6 033,9
Доход от заработной платы	3 618,6	7 644,2	5 767,4	4 616,1	4 247,2	2 649,8
Доход от индивидуальной трудовой деятельности	1 187,5	1 110,3	1 063,8	1 226,4	1 284,3	1 170,7
Доход от разовой работы	4,3	1,2	2,6	13,8	4,3	2,5
Доход от трудовой деятельности за пределами Кыргызстана	1 138,5	2 265,2	1 779,5	1 926,0	1 517,4	678,9
Доход от собственности	91,2	1 115,5	109,4	42,7	198,3	14,8
Стипендии	0,3	0,1	3,2	0,0	0,0	0,0
Пенсии	1 020,8	3 853,3	2 540,3	1 226,1	659,9	710,9
Пособия	58,4	110,6	27,9	23,1	23,5	80,0
ЛПХ	608,6	301,6	635,9	645,7	677,5	588,5
Другие доходы	233,8	902,3	374,4	374,4	260,9	137,8

**Таблица IV.г: Расходы домашних хозяйств на продукты питания
по зонам в 2022г.**

(в среднем на душу населения, сомов в месяц)

	Всего по республике	в том числе		
		Высокогорные районы	Среднегорные районы	Равнинные районы
Всего	2 136,7	1 889,8	2 291,9	2 134,9
Хлеб и хлебобродуцкы	736,0	719,7	842,3	719,4
хлеб	67,9	3,2	14,9	83,5
мучные кондитерские изделия	39,1	23,9	56,1	37,7
мука	431,2	513,8	553,5	401,8
крупа и бобовые	123,6	89,9	134,2	125,2
макаронные изделия	74,2	89,0	83,7	71,1
Молоко и молочные продукты	119,0	67,9	99,6	127,5
молоко	36,4	14,3	15,7	42,2
сметана и сливки	0,2	0,1	0,1	0,2
масло животное	27,0	38,5	47,9	22,2
сыры	16,4	4,6	8,7	19,0
другие молочные продукты	39,0	10,4	27,2	43,9
Мясо и мясoпродукты	624,9	420,4	632,7	644,3
говядина, телятина	500,1	356,3	506,6	513,5
баранина	37,6	33,5	61,8	33,8
свинина	13,7	0,0	2,9	16,9
колбасные изделия	25,3	5,9	16,9	28,7
птица	24,6	3,1	14,4	28,5
сало	1,3	0,6	0,8	1,4
другие мясные продукты	22,5	21,1	29,4	21,4
Рыба и рыбoпродукты	8,7	2,0	10,7	9,0
Масло растительное, маргарин и другие жиры	171,7	199,0	216,9	161,2
Яйца	46,6	19,0	39,5	50,6
Картофель	60,4	28,0	42,3	66,8
Овощи и бахчевые	144,5	120,1	138,9	148,0
Фрукты и ягоды	68,0	50,2	49,1	73,0
Сахар и кондитерские изделия	94,8	177,4	132,2	80,0
Чай, кофе, какао	34,5	59,8	44,6	30,2
Безалкогольные напитки	5,1	3,1	11,0	4,3
Прочие продукты питания	22,4	23,2	32,2	20,6

Таблица IV.д: Состав домашнего хозяйства по зонам в 2022г.

(в процентах)

	Всего	Домашние хозяйства, состоящие из лиц					
		1	2	3	4	5	6 и более
Всего							
Высокогорные районы	100	5,5	15,7	19,3	16,6	15,1	27,9
Среднегорные районы	100	12,6	23,7	17,7	15,5	13,1	17,4
Равнинные районы	100	14,7	20,5	16,4	15,5	12,3	20,6
Город							
Высокогорные районы	100	6,5	16,5	18,3	16,1	19,1	23,5
Среднегорные районы	100	17,0	26,7	18,0	14,9	11,5	11,9
Равнинные районы	100	19,5	22,3	16,4	14,5	11,0	16,3
Село							
Высокогорные районы	100	5,0	15,2	19,8	16,8	13,0	30,2
Среднегорные районы	100	6,1	19,3	17,4	16,3	15,5	25,4
Равнинные районы	100	6,7	17,7	16,3	17,2	14,3	27,8

Таблица IV.е: Состав домашнего хозяйства по количеству детей по зонам в 2022г.

(в процентах)

	Всего	Домашние хозяйства, имеющие					
		Без детей	1 ребенка	2 детей	3 детей	4 детей	5 детей и более
Всего							
Высокогорные районы	100	24,0	22,2	18,5	18,5	10,4	6,3
Среднегорные районы	100	40,1	20,8	16,2	12,5	7,4	3,1
Равнинные районы	100	40,4	18,6	17,5	12,5	7,8	3,2
Город							
Высокогорные районы	100	23,5	24,3	20,0	19,6	7,8	4,8
Среднегорные районы	100	47,8	19,7	14,0	10,4	5,7	2,5
Равнинные районы	100	45,5	18,2	17,0	11,2	6,1	2,1
Село							
Высокогорные районы	100	24,3	21,1	17,7	18,0	11,8	7,0
Среднегорные районы	100	28,7	22,4	19,3	15,5	9,9	4,1
Равнинные районы	100	31,8	19,3	18,4	14,8	10,6	5,0

Таблица IV.ж : Демографическая структура домашних хозяйств в 2022г.

(человек)

	Дети	Взрослые	Престарелые	Размер домохозяйства	Коэффициент иждивенчества	Работающие	Неработающие
Всего	1,6	1,9	0,5	4,0	1,6	1,5	2,5
Высокогорные районы	2,0	2,0	0,5	4,4	1,9	1,4	3,1
Среднегорные районы	1,7	1,8	0,6	4,1	1,5	1,5	2,6
Равнинные районы	1,5	1,9	0,5	3,9	1,5	1,5	2,4

**Таблица Va: Использование источников энергии для приготовления пищи
в зависимости от места проживания и уровня бедности
домохозяйств по территории**
(в процентах)

	Всего	Газовая плита с центральным газопроводом	Газовая плита с газом в баллонах	Электроплитка	Твердое топливо (печка, очаг)
Баткенская область					
Городские поселения					
небедные	100	18,6	2,0	46,1	33,2
бедные	100	3,7	5,7	36,2	54,4
из них крайне бедные	100	0,0	8,5	45,0	46,5
Сельская местность					
небедные	100	1,6	0,0	33,5	64,9
бедные	100	0,7	0,7	33,7	64,9
из них крайне бедные	100	1,4	0,3	33,5	64,8
Джалал-Абадская область					
Городские поселения					
небедные	100	32,7	1,4	53,8	12,1
бедные	100	29,5	1,4	50,3	18,8
из них крайне бедные	100	35,3	4,8	29,9	30,0
Сельская местность					
небедные	100	0,1	1,3	55,4	43,2
бедные	100	0,0	0,0	64,5	35,5
из них крайне бедные	100	0,0	0,0	69,2	30,8
Иссык-Кульская область					
Городские поселения					
небедные	100	0,0	22,0	73,8	4,2
бедные	100	0,0	25,4	59,2	15,4
из них крайне бедные	100		33,8	52,6	13,6
Сельская местность					
небедные	100	0,0	6,3	56,3	37,4
бедные	100	0,0	4,3	41,7	54,0
из них крайне бедные	100		8,9	45,3	45,8
Нарынская область					
Городские поселения					
небедные	100	0,0	28,7	55,7	15,6
бедные	100		15,1	81,6	3,3
из них крайне бедные	100		0,0	100,0	0,0
Сельская местность					
небедные	100	0,0	10,9	59,6	29,6
бедные	100	0,0	14,5	51,6	33,9
из них крайне бедные	100	0,0	10,8	61,5	27,7
Ошская область					
Городские поселения					
небедные	100	14,6	0,0	51,3	34,1
бедные	100	1,4	0,0	51,4	47,2
из них крайне бедные	100	0,0	0,0	50,0	50,0
Сельская местность					
небедные	100	5,1	0,2	48,6	46,1
бедные	100	0,0	0,0	49,2	50,8
из них крайне бедные	100	0,0	0,0	0,0	0,0

Таблица Va: продолжение

(в процентах)

	Всего	Газовая плита с центральным газопроводом	Газовая плита с газом в баллонах	Электроплитка	Твердое топливо (печка, очаг)
Таласская область					
Городские поселения					
небедные	100	0,0	0,0	81,7	18,3
бедные	100	0,0	0,0	91,1	8,9
из них крайне бедные	100	0,0	0,0	0,0	0,0
Сельская местность					
небедные	100	0,0	0,2	51,7	48,1
бедные	100	0,0	0,0	50,7	49,3
из них крайне бедные	100	0,0	0,0	50,0	50,0
Чуйская область					
Городские поселения					
небедные	100	35,0	13,4	47,0	4,6
бедные	100	36,1	0,0	51,9	12,0
из них крайне бедные	100	20,3	0,0	53,6	26,1
Сельская местность					
небедные	100	7,8	12,6	63,4	16,1
бедные	100	2,0	8,2	76,0	13,9
из них крайне бедные	100	0,0	0,0	92,6	7,4
г.Бишкек					
Городские поселения					
небедные	100	75,4	1,6	23,0	0,0
бедные	100	57,4	5,3	37,4	0,0
из них крайне бедные	100	33,3	8,1	58,6	0,0
г.Ош					
Городские поселения					
небедные	100	49,0	0,0	39,9	11,1
бедные	100	39,9	0,0	46,8	13,3
из них крайне бедные	100	46,5	0,0	34,0	19,5

**Таблица V.б: Частота отключения электроэнергии в домохозяйствах
по территории к месту проживания**
(в процентах)

	Всего	Городские поселения	Сельская местность
Кыргызская Республика	100	100	100
Никогда не отключали	14,2	27,6	4,1
Несколько раз в год	60,9	61,9	60,1
Раз в месяц	22,5	9,5	32,3
Раз в неделю	2,3	0,9	3,3
Несколько раз в неделю	0,2	0,1	0,3
Каждый день	-	-	-
Баткенская область	100	100	100
Никогда не отключали	23,8	31,5	20,1
Несколько раз в год	36,7	38,7	35,7
Раз в месяц	37,5	27,1	42,5
Раз в неделю	0,9	2,3	0,3
Несколько раз в неделю	0,8	0,4	1,1
Каждый день	0,2	-	0,4
Джалал-Абадская область	100	100	100
Никогда не отключали	1,1	1,7	0,9
Несколько раз в год	52,7	58,7	49,9
Раз в месяц	36,9	34,1	38,2
Раз в неделю	9,2	5,2	11,0
Несколько раз в неделю	0,1	0,3	-
Каждый день	-	-	-
Иссык-Кульская область	100	100	100
Никогда не отключали	7,9	16,0	4,2
Несколько раз в год	41,6	60,8	32,9
Раз в месяц	46,2	23,2	56,7
Раз в неделю	3,9	-	5,6
Несколько раз в неделю	0,5	-	0,7
Каждый день	-	-	-
Нарынская область	100	100	100
Никогда не отключали	4,7	25,8	1,0
Несколько раз в год	68,4	70,5	68,1
Раз в месяц	23,0	3,4	26,4
Раз в неделю	3,1	0,4	3,5
Несколько раз в неделю	0,8	-	0,9
Каждый день	-	-	-
Ошская область	100	100	100
Никогда не отключали	0,4	0,4	0,4
Несколько раз в год	71,9	85,3	70,9
Раз в месяц	27,3	14,0	28,4
Раз в неделю	0,3	0,3	0,3
Несколько раз в неделю	-	-	-
Каждый день	-	-	-

Таблица V. б: продолжение

(в процентах)

	Всего	Городские поселения	Сельская местность
Таласская область	100	100	100
Никогда не отключали	20,7	4,0	24,5
Несколько раз в год	35,3	68,4	27,8
Раз в месяц	43,5	25,0	47,7
Раз в неделю	0,5	2,6	-
Несколько раз в неделю	-	-	-
Каждый день	-	-	-
Чуйская область	100	100	100
Никогда не отключали	1,7	1,4	1,8
Несколько раз в год	83,1	81,5	83,6
Раз в месяц	14,9	16,5	14,4
Раз в неделю	0,1	0,6	-
Несколько раз в неделю	0,2	-	0,3
Каждый день	-	-	-
г. Бишкек	100	100	-
Никогда не отключали	47,1	47,1	-
Несколько раз в год	52,9	52,9	-
Раз в месяц	-	-	-
Раз в неделю	-	-	-
Несколько раз в неделю	-	-	-
Каждый день	-	-	-
г. Ош	100	100	-
Никогда не отключали	0,6	0,6	-
Несколько раз в год	99,1	99,1	-
Раз в месяц	0,3	0,3	-
Раз в неделю	-	-	-
Несколько раз в неделю	-	-	-
Каждый день	-	-	-

Таблица V.в: Избавление от мусора в зависимости от места проживания домохозяйств по территории
(в процентах)

	Всего	Городские поселения	Сельская местность
Баткенская область	100	100	100
Мусоропровод	-	-	-
Сбор грузовиком, контейнером	11,4	26,0	4,3
Сброс в мусорные кучи	44,0	62,2	35,0
Сжигание	25,7	9,5	33,6
Закапывание	18,9	2,2	27,1
Джалал-Абадская область	100	100	100
Мусоропровод	-	-	-
Сбор грузовиком, контейнером	30,8	50,1	21,1
Сброс в мусорные кучи	44,4	47,2	43,0
Сжигание	20,1	2,7	28,9
Закапывание	4,6	0,0	6,9
Иссык-Кульская область	100	100	100
Мусоропровод	-	-	-
Сбор грузовиком, контейнером	54,7	89,2	40,4
Сброс в мусорные кучи	20,2	10,4	24,3
Сжигание	23,9	0,4	33,6
Закапывание	1,2	0,0	1,7
Нарынская область	100	100	100
Мусоропровод	-	-	-
Сбор грузовиком, контейнером	28,5	43,3	26,5
Сброс в мусорные кучи	45,6	41,0	46,2
Сжигание	25,9	15,6	27,3
Закапывание	0,4	0,0	0,4
Ошская область	100	100	100
Мусоропровод	-	-	-
Сбор грузовиком, контейнером	34,2	54,8	32,7
Сброс в мусорные кучи	10,0	21,5	9,2
Сжигание	31,0	17,2	32,0
Закапывание	24,9	6,6	26,2
Таласская область	100	100	100
Мусоропровод	-	-	-
Сбор грузовиком, контейнером	6,1	32,3	0,5
Сброс в мусорные кучи	27,3	51,7	22,0
Сжигание	54,1	15,9	62,3
Закапывание	12,5	0,0	15,2
Чуйская область	100	100	100
Мусоропровод	-	-	-
Сбор грузовиком, контейнером	52,4	96,7	41,8
Сброс в мусорные кучи	8,3	0,4	10,2
Сжигание	36,5	2,9	44,6
Закапывание	2,8	0,0	3,4
г. Бишкек	100	100	
Мусоропровод	-	-	-
Сбор грузовиком, контейнером	99,5	99,5	-
Сброс в мусорные кучи	0,5	0,5	-
Сжигание	-	-	-
Закапывание	-	-	-
г. Ош	100	100	
Мусоропровод	-	-	-
Сбор грузовиком, контейнером	82,8	82,8	-
Сброс в мусорные кучи	13,7	13,7	-
Сжигание	3,6	3,6	-
Закапывание	-	-	-

Таблица V.г : Источники снабжения водой и расстояние до источника воды

(в процентах)

	Всего	Домашние хозяйства					
		Без детей	С одним ребенком	С двумя детьми	С тремя детьми	С четырьмя детьми	С пятью и более
Всего	100	100	100	100	100	100	100
Централизованный водопровод	48,7	62,2	50,8	42,9	39,1	33,0	24,9
Собственная колонка	26,4	20,9	25,6	28,8	30,6	32,8	34,9
Общественная колонка	17,9	12,4	17,6	18,9	22,0	25,3	29,9
Водохранилище,река,озеро, пруд,арык, родник	3,0	1,4	2,9	4,2	4,0	3,0	7,2
Другие источники чистой питьевой воды	4,0	3,2	3,1	5,2	4,4	5,9	3,2
Всего	100	100	100	100	100	100	100
Расстояние до источника воды:							
Менее 100 метров	49,4	50,2	57,2	49,0	48,0	40,2	43,6
100 - 200 метров и более	50,6	49,8	42,8	51,0	52,0	59,8	56,4

Таблица V.д: Доля членов домохозяйств посещающих сауны, бани по территории

(в процентах)

	Всего	Домохозяйства, имеющие					
		без детей	1 ребёнок	2 детей	3 детей	4 детей	5 и более детей
Кыргызская Республика	100	100	100	100	100	100	100
Ванна с душем	23,3	32,0	23,7	21,0	17,4	13,6	11,2
Душ	0,4	0,5	0,5	0,3	0,6	0,1	0,4
Собственная баня,сауна	20,6	20,5	18,7	19,3	22,4	22,5	25,1
Общественная баня,душ	43,9	38,5	47,1	47,2	45,9	43,8	44,6
Сауна	0,2	0,4	-	0,1	-	0,2	-
Другое	5,0	3,3	4,6	5,4	5,6	8,6	7,2
У родственников, знакомых	6,7	4,7	5,3	6,8	8,2	11,2	11,4
Баткенская область	100	100	100	100	100	100	100
Ванна с душем	9,9	15,9	8,2	8,9	7,3	7,0	2,7
Душ	0,5	0,9	0,6	0,6	-	-	-
Собственная баня,сауна	27,6	19,9	35,7	18,7	30,6	29,3	58,3
Общественная баня,душ	39,0	44,2	38,7	41,6	35,3	33,0	29,6
Сауна	0,5	0,6	-	-	-	2,2	-
Другое	15,9	12,5	12,7	22,9	12,6	24,0	9,5
У родственников, знакомых	6,6	6,0	4,1	7,3	14,2	4,5	-
Джалал-Абадская область	100	100	100	100	100	100	100
Ванна с душем	11,6	13,2	12,3	12,0	10,1	8,9	-
Душ	0,4	0,6	0,6	-	0,5	-	-
Собственная баня,сауна	23,2	19,5	22,6	19,0	23,5	45,7	51,6
Общественная баня,душ	62,2	64,8	64,2	66,9	61,1	39,2	35,9
Сауна	0,6	1,7	-	0,4	-	-	-
Другое	-	-	-	-	-	-	-
У родственников, знакомых	2,0	0,2	0,3	1,7	4,9	6,2	12,4
Иссык-Кульская область	100	100	100	100	100	100	100
Ванна с душем	15,2	16,5	13,8	16,0	13,2	10,9	24,5
Душ	2,7	2,8	3,2	2,5	3,5	0,8	-
Собственная баня,сауна	26,1	28,5	23,7	23,7	30,8	27,3	17,5
Общественная баня,душ	39,6	43,4	40,1	38,3	32,4	34,3	50,2
Сауна	-	-	-	-	-	-	-
Другое	5,9	3,1	7,3	6,3	7,1	12,2	-
У родственников, знакомых	10,5	5,8	12,0	13,2	13,0	14,5	7,8
Нарынская область	100	100	100	100	100	100	100
Ванна с душем	11,0	9,1	16,4	11,7	6,6	6,9	17,5
Душ	-	-	-	-	-	-	-
Собственная баня,сауна	4,6	5,8	2,3	4,7	3,9	7,8	5,1
Общественная баня,душ	44,6	45,9	43,5	45,6	45,2	45,1	39,9
Сауна	-	-	-	-	-	-	-
Другое	23,1	24,0	21,5	23,1	24,3	20,4	25,3
У родственников, знакомых	16,6	15,2	16,2	14,9	20,1	19,9	12,1

Таблица V.д: продолжение

(в процентах)

	Всего	Домохозяйства, имеющие					
		без детей	1 ребенка	2 детей	3 детей	4 детей	5 детей и более
Ошская область	100	100	100	100	100	100	100
Ванна с душем	3,2	1,0	2,9	2,7	4,8	5,2	-
Душ	-	-	-	-	-	-	-
Собственная баня,сауна	15,9	14,7	14,4	14,7	20,1	17,3	10,1
Общественная баня,душ	64,1	67,6	67,4	65,1	63,0	57,7	63,8
Сауна	-	-	-	-	-	-	-
Другое	9,8	11,7	10,1	9,8	8,3	8,7	11,1
У родственников, знакомых	7,0	5,0	5,1	7,6	3,9	11,1	15,0
Таласская область	100	100	100	100	100	100	100
Ванна с душем	4,8	8,6	6,0	2,7	2,5	2,7	3,7
Душ	-	-	-	-	-	-	-
Собственная баня,сауна	25,3	26,4	20,1	26,0	33,6	26,4	10,4
Общественная баня,душ	50,9	50,6	56,6	48,2	42,4	56,7	57,9
Сауна	-	-	-	-	-	-	-
Другое	-	-	-	-	-	-	-
У родственников, знакомых	18,9	14,5	17,3	23,1	21,4	14,2	28,0
Чуйская область	100	100	100	100	100	100	100
Ванна с душем	34,0	34,1	36,3	33,5	37,2	28,7	20,2
Душ	-	-	-	-	-	-	-
Собственная баня,сауна	43,8	44,7	40,6	44,7	40,8	41,1	69,7
Общественная баня,душ	10,9	9,8	14,7	12,0	9,4	10,9	-
Сауна	-	-	-	-	-	-	-
Другое	0,6	0,1	-	0,8	1,4	2,5	-
У родственников, знакомых	10,7	11,3	8,5	8,9	11,2	16,7	10,0
г.Бишкек	100	100	100	100	100	100	100
Ванна с душем	59,0	61,0	57,5	56,5	56,5	56,8	49,9
Душ	0,3	0,5	-	-	-	-	-
Собственная баня,сауна	10,4	12,8	6,1	7,3	14,5	-	25,4
Общественная баня,душ	30,0	25,2	36,3	36,2	29,0	36,4	24,7
Сауна	0,2	0,5	-	-	-	-	-
Другое	-	-	-	-	-	-	-
У родственников, знакомых	0,2	-	-	-	-	6,8	-
Ош	100	100	100	100	100	100	100
Ванна с душем	33,2	37,4	32,2	32,8	30,4	28,3	35,7
Душ	1,2	0,3	1,4	0,9	2,8	-	4,9
Собственная баня,сауна	7,2	5,2	5,9	13,8	4,0	3,6	11,1
Общественная баня,душ	48,8	46,6	50,6	49,2	51,2	50,0	43,4
Сауна	-	-	-	-	-	-	-
Другое	2,6	2,6	3,2	-	1,6	8,8	-
У родственников, знакомых	7,0	8,0	6,7	3,3	10,0	9,3	4,8

**Таблица V.e: Распределение домохозяйств по способу получения жилья
в зависимости от уровня бедности**
(в процентах)

	всего	небедные	бедные	крайне бедные
Баткенская область	100	100	100	100
получили по ордеру	3,4	4,1	2,6	1,2
приобрели у частного лица	14,8	17,8	11,6	4,6
построили	61,8	57,0	67,0	70,2
обменяли	0,6	0,6	0,6	-
получили в наследство	18,4	20,4	16,3	19,9
приобрели у частных компаний	-	0,1	-	-
другое	0,5	0,1	1,0	1,3
снимаем у частного лица	0,5	-	1,0	2,8
Джалал-Абадская область	100	100	100	100
получили по ордеру	0,4	0,4	0,3	-
приобрели у частного лица	22,3	26,2	18,0	15,5
построили	60,6	58,0	63,5	51,7
обменяли	-	-	-	-
получили в наследство	14,4	12,5	16,5	32,9
приобрели у частных компаний	0,9	0,9	0,9	-
другое	0,2	0,4	-	-
снимаем у частного лица	1,2	1,5	0,8	-
Иссык-Кульская область	100	100	100	100
получили по ордеру	3,2	3,2	3,1	10,7
приобрели у частного лица	25,7	25,3	26,6	24,8
построили	48,1	47,7	48,9	44,6
обменяли	0,8	1,0	0,3	-
получили в наследство	19,6	21,9	14,5	11,6
приобрели у частных компаний	-	-	-	-
другое	0,2	0,1	0,4	-
снимаем у частного лица	2,5	0,8	6,2	8,3
Нарынская область	100	100	100	100
получили по ордеру	8,2	7,0	9,8	7,8
приобрели у частного лица	12,2	13,0	11,2	13,8
построили	45,9	47,8	43,2	33,4
обменяли	0,8	1,4	-	-
получили в наследство	30,3	29,3	31,7	28,3
приобрели у частных компаний	-	-	-	-
другое	0,7	1,2	-	-
снимаем у частного лица	1,9	0,3	4,1	16,8
Ошская область	100	100	100	100
получили по ордеру	0,3	0,2	0,4	-
приобрели у частного лица	14,4	16,0	8,1	-
построили	69,8	66,7	82,1	76,8
обменяли	-	-	-	-
получили в наследство	15,2	16,6	9,3	23,2
приобрели у частных компаний	-	-	-	-
другое	0,1	-	0,1	-
снимаем у частного лица	0,3	0,4	-	-

Таблица V.e: продолжение

(в процентах)

	всего	небедные	бедные	крайне бедные
Таласская область	100	100	100	100
получили по ордеру	0,9	-	3,6	-
приобрели у частного лица	29,4	26,1	39,8	25,5
построили	51,3	54,6	40,8	23,5
обменяли	0,8	1,0	-	-
получили в наследство	15,0	17,1	8,1	26,7
приобрели у частных компаний	-	-	-	-
другое	1,2	0,7	2,7	-
снимаем у частного лица	1,4	0,3	4,9	24,2
Чуйская область	100	100	100	100
получили по ордеру	3,7	5,0	0,2	1,2
приобрели у частного лица	58,2	55,6	65,9	74,7
построили	21,0	20,5	22,3	9,0
обменяли	1,1	1,2	1,0	-
получили в наследство	13,7	15,3	9,2	8,4
приобрели у частных компаний	-	-	-	-
другое	0,7	0,9	-	-
снимаем у частного лица	1,6	1,7	1,3	6,8
г. Бишкек	100	100	100	100
получили по ордеру	13,9	16,8	8,8	8,3
приобрели у частного лица	37,0	39,6	32,3	10,3
построили	17,1	12,1	26,2	31,7
обменяли	2,6	2,9	2,0	-
получили в наследство	10,3	12,4	6,3	-
приобрели у частных компаний	1,0	-	2,8	10,4
другое	3,2	2,1	5,3	-
снимаем у частного лица	14,8	14,0	16,4	39,4
г. Ош	100	100	100	100
получили по ордеру	4,8	5,8	2,1	5,2
приобрели у частного лица	29,8	30,4	28,0	-
построили	34,6	34,0	36,3	58,8
обменяли	0,7	0,1	2,4	-
получили в наследство	24,6	26,6	18,9	36,0
приобрели у частных компаний	-	-	-	-
другое	0,3	0,5	-	-
снимаем у частного лица	5,2	2,6	12,3	-

**Таблица V.ж: Распределение домохозяйств по обеспеченности жильем
на 1 человека в зависимости от уровня бедности**

(в процентах)

	Квадратные метры				
	Всего	<5	5-10	10-20	>20
Кыргызская Республика	100	3,6	19,1	41,7	35,7
Небедные	75,2	1,9	14,4	41,1	42,5
Бедные	24,8	8,6	33,2	43,3	14,9
Крайне бедные	3,8	13,4	41,2	40,7	4,7
Баткенская область	100	1,6	17,4	42,1	38,8
Небедные	64,1	0,4	9,3	36,8	53,4
Бедные	35,9	3,7	31,9	51,6	12,8
Крайне бедные	10,5	3,1	42,3	54,7	-
Джалал-Абадская область	100	0,7	12,1	40,8	46,5
Небедные	60,7	0,2	10,1	33,5	56,2
Бедные	39,3	1,4	15,1	51,9	31,5
Крайне бедные	6,4	2,9	20,8	63,3	13,0
Иссык-Кульская область	100	2,6	20,5	42,1	34,8
Небедные	75,8	1,9	15,9	41,0	41,2
Бедные	24,2	4,9	34,8	45,4	14,9
Крайне бедные	5,7	15,3	46,2	38,5	-
Нарынская область	100	2,3	21,0	41,9	34,8
Небедные	67,2	1,1	15,5	36,3	47,1
Бедные	32,8	4,9	32,3	53,3	9,5
Крайне бедные	5,0	-	46,7	40,7	12,6
Ошская область	100	0,5	7,4	52,5	39,7
Небедные	85,0	0,5	7,1	47,2	45,2
Бедные	15,0	0,6	8,6	82,2	8,5
Крайне бедные	0,3	10,6	10,2	79,2	-
Таласская область	100	2,6	24,9	41,1	31,4
Небедные	82,2	1,9	17,1	42,8	38,2
Бедные	17,8	5,8	61,0	33,3	-
Крайне бедные	1,4	-	100,0	-	-
Чуйская область	100	4,5	26,9	41,9	26,6
Небедные	82,3	2,9	18,8	46,6	31,7
Бедные	17,7	12,2	64,6	20,1	3,1
Крайне бедные	3,1	32,3	62,3	5,4	0,0
г.Бишкек	100	8,4	25,6	34,4	31,6
Небедные	77,3	4,0	18,8	38,4	38,8
Бедные	22,7	23,5	48,6	20,6	7,4
Крайне бедные	2,0	44,0	47,1	8,8	-
г.Ош	100	6,9	26,7	38,6	27,7
Небедные	81,4	3,0	21,6	41,3	34,1
Бедные	18,6	24,0	49,0	27,0	-
Крайне бедные	3,6	13,5	74,6	11,9	-

Таблица V.3: Распределение домохозяйств по числу занимаемых комнат в зависимости от уровня бедности
(в процентах)

	Комнаты					
	Всего	1	2	3	4	5 и более
Кыргызская Республика	100	6,9	14,9	25,0	30,1	23,1
Небедные	75,2	7,1	14,5	25,7	28,5	24,3
Бедные	24,8	6,6	16,1	22,7	35,1	19,5
Крайне бедные	3,8	6,4	14,8	19,9	38,5	20,4
Баткенская область	100	1,8	9,9	29,9	32,9	25,5
Небедные	64,1	2,2	10,1	31,8	28,8	27,2
Бедные	35,9	1,3	9,6	26,4	40,2	22,4
Крайне бедные	10,5	-	9,5	22,3	44,3	23,9
Джалал-Абадская область	100	0,7	10,2	18,1	43,5	27,5
Небедные	60,7	1,1	10,6	19,2	39,1	30,0
Бедные	39,3	-	9,5	16,3	50,4	23,8
Крайне бедные	6,4	-	8,9	12,8	51,8	26,6
Иссык-Кульская область	100	2,7	18,4	28,7	36,7	13,4
Небедные	75,8	2,4	19,0	30,4	33,1	15,2
Бедные	24,2	3,7	16,8	23,6	48,1	7,8
Крайне бедные	5,7	6,0	12,6	16,0	55,0	10,4
Нарынская область	100	1,7	10,1	30,2	36,0	22,0
Небедные	67,2	1,5	10,5	31,5	34,4	22,0
Бедные	32,8	2,0	9,3	27,5	39,2	21,9
Крайне бедные	5,0	1,1	19,8	17,7	38,5	22,9
Ошская область	100	0,2	2,6	10,6	30,8	55,8
Небедные	85,0	0,2	2,5	10,1	29,2	58,0
Бедные	15,0	-	2,9	13,7	40,2	43,1
Крайне бедные	0,3	-	-	10,6	10,2	79,2
Таласская область	100	1,8	14,2	26,7	33,3	24,1
Небедные	82,2	1,7	13,1	25,9	33,6	25,8
Бедные	17,8	2,3	19,3	30,2	32,3	16,0
Крайне бедные	1,4	0,0	47,7	0,0	52,3	0,0
Чуйская область	100	1,6	21,2	37,3	29,8	10,1
Небедные	82,3	1,6	19,9	36,7	31,7	10,0
Бедные	17,7	1,8	26,8	40,2	20,8	10,4
Крайне бедные	3,1	3,3	39,5	35,0	16,1	6,2
г.Бишкек	100	26,2	24,2	29,6	16,2	4,0
Небедные	77,3	26,0	23,0	31,0	17,1	3,0
Бедные	22,7	26,7	28,3	24,7	13,0	7,4
Крайне бедные	2,0	44,0	9,4	28,8	8,8	8,9
г.Ош	100	6,4	19,3	21,7	19,3	33,3
Небедные	81,4	5,1	16,8	24,5	19,1	34,4
Бедные	18,6	12,1	29,9	9,2	20,3	28,5
Крайне бедные	3,6	0,0	19,3	13,5	22,1	45,1

Таблица VI.а: Численность медицинского персонала*(человек)*

	2018	2019	2020	2021	2022
Численность врачей - всего	14 147	14 268	14 207	14 004	13 488
Терапевтического профиля	3 994	4 350	4 071	4 688	4 124
терапевты	869	669	631	610	661
Хирургического профиля	2 342	2 334	2 332	2 307	2 056
хирурги	686	676	665	655	558
Акушеры-гинекологи	1 086	996	1 017	988	910
Онкологи	118	121	127	122	111
Офтальмологи	252	258	253	225	223
Отоларингологи	255	266	255	262	233
Невропатологи	472	484	488	501	415
Психиатры	211	198	188	190	190
Фтизиатры	256	229	206	195	141
Дермато-венерологи	128	131	134	124	138
Рентгенологи и радиологи	199	188	186	174	142
Стоматологи	1 207	1 180	1 195	1 199	1 098
Педиатры	838	686	682	718	932
Врачи по лечебной физкультуре и спорту	18	29	30	29	25
Врачи санитарно-противоэпидемической группы	715	671	712	758	544
Численность среднего медицинского персонала - всего	35 561	35 014	35 376	34 628	34 396
Акушерки	2 498	2 433	2 196	2 223	2 093
Фельдшеры	1 898	1 794	1 582	1 522	1 663
Медицинские сестры	26 030	25 883	26 365	26 134	25 267
Фельдшеры-лаборанты	1 781	1 774	1 832	1 731	2 010
Рентгенолаборанты и рентгено техники	409	401	415	399	377

Таблица VI.б: Число больничных коек*(единиц)*

	2018	2019	2020	2021	2022
Всего	26 634	26 560	26 932	27 579	27 494
Терапевтических	5 030	4 871	5 198	5 146	4 989
Педиатрических	2 332	2 398	2 165	2 185	2 650
Хирургических	4 769	4 711	4 813	4 856	4 837
Онкологических	574	574	613	606	610
Гинекологических	781	756	751	755	763
Туберкулезных	2 512	2 794	2 732	2 542	2 232
Инфекционных	1 841	1 851	1 955	2 255	2 296
Офтальмологических	469	481	481	471	476
Отоларингологических	484	482	482	464	473
Дермато-венерологических	232	232	212	207	207
Психиатрических	1 578	1 566	1 573	1 523	1 506
Наркологических	377	379	382	397	409
Неврологических	1 390	1 387	1 368	1 391	1 556
Беременных и рожениц	2 741	2 747	2 744	2 708	2 811
Общих	877	451	377	364	539
Прочих	647	880	1 086	1 709	1 140

Таблица VI.в: Число медицинских учреждений*(единиц)*

	2018	2019	2020	2021	2022
Больничные учреждения	187	183	185	177	180
Учреждения, оказывающие первичную медико-санитарную помощь	117	102	103	40	52
центры семейной медицины (ЦСМ)	64	49	49	11	17
при ЦСМ группы семейных врачей (ГСВ)	582	543	543	155	151
ГСВ самостоятельные, юридические лица	17	17	16	-	-
Фельдшерско-акушерские пункты	1 045	1 053	1 057	1 059	1 067
Станции скорой медицинской помощи ¹	141	142	141	143	147

¹ Включены самостоятельные станции и входящие в состав других учреждений.**Таблица VI.г: Заболеваемость населения по основным группам болезней***(тыс. случаев)*

	2018	2019	2020	2021	2022
Выявлено случаев заболеваний с впервые установленным диагнозом - всего	1 584,6	1 553,4	1 104,8	1 450,0	1 691,0
Инфекционные и паразитарные болезни	89,6	93,6	90,6	107,3	95,0
Новообразования	10,4	10,0	6,7	7,9	9,5
Болезни эндокринной системы, питания, нарушения обмена веществ					
Болезни крови и кроветворных органов	26,0	24,0	18,9	18,1	20,7
Психические расстройства	56,0	50,6	28,8	34,8	49,7
Болезни нервной системы	10,9	10,1	6,6	8,5	10,8
Болезни глаза и его придатков	46,5	44,5	29,0	40,7	45,9
Болезни уха и сосцевидного отростка	89,9	89,3	50,7	64,5	87,9
Болезни системы кровообращения	54,9	58,0	33,8	40,2	53,0
Болезни органов дыхания	53,6	56,7	41,2	37,0	43,3
Болезни органов пищеварения	593,8	532,0	406,4	596,4	687,1
Болезни мочеполовой системы	127,9	188,3	126,5	174,3	192,1
Осложнения беременности, родов и послеродового периода	112,6	104,1	75,7	86,2	99,0
Болезни кожи и подкожной клетчатки	66,3	50,5	33,3	45,9	61,9
Болезни костно-мышечной системы и соединительной ткани	79,2	77,7	46,4	56,9	74,5
Врожденные аномалии (пороки развития)	56,3	55,0	37,8	46,6	57,3
Симптомы, признаки и неточно обозначенные состояния	5,8	6,3	3,6	4,3	6,0
Отдельные состояния, возникающие в перинатальном периоде	6,2	7,8	4,4	5,7	8,0
Травмы и отравления	7,0	7,6	5,2	7,6	10,0
	91,859	87,3	59,2	67,1	79,2

Таблица VI.д: Заболеваемость населения активным туберкулезом по видам*(случаев)*

	2018	2019	2020	2021	2022
Выявлено больных с впервые установленным диагнозом	5 249	5 096	3 518	3 891	4 038
Активный туберкулез органов дыхания	3 985	3 836	2 709	2 949	3 211
Туберкулез нервной системы
Туберкулез костей и суставов
Туберкулез мочеполовых органов
Туберкулез других органов
Состоит на учете больных, человек	7 585	7 057	4 885	5 199	5 117

Таблица VI.е: Заболеваемость населения активным туберкулезом**по полу и возрасту***(случаев)*

	2018	2019	2020	2021	2022
Всего	5 249	5 096	3 518	3 891	4 038
Мужчины в возрасте, лет	3 049	2 921	2 014	2 192	2 274
0-4	-	-	-	-	46
0-6	49	57	37	57	-
5-14	-	-	-	-	134
7-14	101	113	58	60	-
15-17	94	101	62	52	55
18-24	646	597	367	372	392
25-34	621	551	353	447	403
35-44	444	416	293	323	330
45-59	-	-	-	-	678
45-64	807	817	616	641	-
60 и старше	-	-	-	-	236
65 и старше	287	269	228	240	-
Женщины в возрасте, лет	2 200	2 175	1 504	1 699	1 764
0-4	-	-	-	-	34
0-6	49	47	23	43	-
5-14	-	-	-	-	116
7-14	105	84	57	78	-
15-17	103	70	54	69	43
18-24	436	432	272	307	286
25-34	496	488	362	391	419
35-44	273	285	181	210	188
45-59	-	-	-	-	393
45-64	461	464	342	354	-
60 и старше	-	-	-	-	285
65 и старше	277	305	213	247	-

Таблица VI.ж: Заболеваемость населения злокачественными новообразованиями по полу и отдельным локализациям

(случаев)

	2018	2019	2020	2021	2022
Взято под наблюдение больных с диагнозом, установленным впервые - всего	5 719	5 625	5 389	5 753	6 196
Мужчин с заболеванием	2 555	2 527	2 460	2 621	2 831
Губы, полости рта и глотки	100	93	96	90	103
Желудка	511	473	500	551	559
Прямой кишки	91	95	83	105	108
Трахеи, бронхов и легкого	393	338	357	370	422
Кожи	144	135	104	114	138
Лимфатической и кроветворной ткани	148	151	160	153	153
Прочих органов	1 168	1 242	1 160	1 238	1 348
Женщин с заболеванием	3 164	3 098	2 929	3 132	3 365
Губы, полости рта и глотки	53	60	42	57	61
Желудка	229	256	205	212	245
Прямой кишки	85	94	93	82	97
Трахеи, бронхов и легкого	120	129	120	132	134
Кожи	176	153	128	177	183
Женской молочной железы	557	626	617	697	685
Лимфатической и кроветворной ткани	150	129	143	141	161
Прочих органов	2 351	2 277	2 198	1 634	1 799
Численность больных, состоящих на учете в лечебно-профилактических учреждениях, человек	27 085	27 837	28 597	29 896	31 700

Таблица VI.з: Заболеваемость населения злокачественными новообразованиями по полу и возрасту

(случаев)

	2018	2019	2020	2021	2022
Всего	5 719	5 625	5 389	5 753	6 196
Мужчины в возрасте, лет	2 555	2 527	2 460	2 621	2 831
0-14	52	67	80	68	72
15-19	18	21	20	24	16
20-24	20	16	26	23	29
25-28	-	-	-	-	28
29-34	-	-	-	-	59
25-29	31	27	29	34	-
30-34	48	54	57	55	-
35-39	54	48	49	70	83
40-44	80	77	91	92	84
45-49	137	140	148	120	137
50-54	230	235	229	221	247
55-59	395	339	320	352	401
60-64	406	370	441	474	490
65 лет и старше	1 084	1 054	970	1 088	1 185

Таблица VI.з: (продолжение)*(случаев)*

	2018	2019	2020	2021	2022
Женщины в возрасте, лет	3 164	3 098	2 929	3 132	3 365
0-14	52	65	56	54	50
15-19	20	14	13	24	23
20-24	28	24	22	23	18
25-28	-	-	-	-	38
29-34	-	-	-	-	113
35-39	54	44	49	46	-
40-44	103	91	96	95	-
45-49	121	126	127	156	134
50-54	224	216	184	194	206
55-59	273	279	230	280	284
60-64	374	363	332	341	395
65 лет и старше	493	455	432	418	413
	421	433	457	460	489
	1 001	988	931	1 041	1 202

Таблица VI.и: Заболеваемость населения наркологическими расстройствами по видам заболеваний*(случаев)*

	2018	2019	2020	2021	2022
Взято под наблюдение больных с диагнозом, установленным впервые - всего	1 466	1 351	1 152	1 246	963
Алкогольная зависимость	1 179	1 191	995	1 111	832
Наркомания и токсикомания	287	160	157	135	131
Состоит на учете больных с диагнозом	43 027	43 037	42 635	42 704	39 552
Алкогольная зависимость ¹	34 061	34 256	34 127	34 301	31 760
Наркомания и токсикомания	8 966	8 781	8 508	8 403	7 792

¹ Включены состояния абстиненции с делирием, психотические расстройства, амнестический синдром, вызванные употреблением алкоголя.

Таблица VI.к: Заболеваемость населения инфекциями, передаваемыми половым путем, по видам заболеваний
(случаев)

	2018	2019	2020	2021	2022
Выявлено больных с впервые установленным диагнозом:					
Сифилис	442	353	227	279	348
Гонорея	213	187	163	145	209
Трихомониаз	1 525	1 521	503	964	993
Хламидиоз	1 015	1 019	865	1 243	1 041
Гарднеллез	6 712	7 263	5 668	5 313	6 701
Состоит на учете больных с диагнозом сифилис, человек	846	808	482	521	321

Таблица VI.л: Заболеваемость населения инфекциями, передаваемыми половым путем, по основным видам, полу и возрасту
(случаев)

	2018	2019	2020	2021	2022
Сифилис	442	347	227	279	348
Мужчин в возрасте, лет	253	173	111	146	207
0-14	2	1	4	1	-
15-17	1	-	-	1	-
18-19	4	2	-	3	6
20-28	-	-	-	-	57
29-39	-	-	-	-	62
20-29	80	55	32	50	-
30-39	73	55	45	39	-
40 лет и старше	93	60	30	52	82
Женщин в возрасте, лет	189	174	116	133	141
0-14	2	1	1	2	3
15-17	1	1	1	3	2
18-19	6	3	2	5	4
20-28	-	-	-	-	46
29-39	-	-	-	-	40
20-29	68	60	42	52	-
30-39	59	66	49	37	-
40 лет и старше	53	43	21	34	46
Гонорея	213	187	163	145	209
Мужчин в возрасте, лет	134	110	91	96	161
0-14	0	-	-	-	1
15-17	3	1	-	2	3
18-19	12	8	8	9	14
20-28	-	-	-	-	79
29-39	-	-	-	-	49
20-29	75	67	41	47	-
30-39	35	26	34	30	-
40 лет и старше	9	8	8	8	15
Женщин в возрасте, лет	79	77	72	49	48
0-14	2	-	1	-	-
15-17	0	-	-	-	-
18-19	3	2	1	2	4
20-28	-	-	-	-	18
29-39	-	-	-	-	16
20-29	35	41	33	22	-
30-39	24	24	28	18	-
40 лет и старше	15	10	9	7	10

Таблица VI.м: Число аборт по возрастным группам¹*(человек)*

	2018	2019	2020	2021	2022
Всего					
из лиц в возрасте, лет	19 176	20 172	14 906	17 075	18 645
до 20 лет	1 476	1 470	934	972	1 196
20-24	4 463	4 329	3 116	3 681	3 496
25-28	-	-	-	-	4 512
29-34	-	-	-	-	4 508
25-29	5 301	5 142	4 027	4 394	-
30-34	4 137	4 569	3 495	4 026	-
35 и старше	3 799	4 664	3 334	4 002	4 933

¹ Включая мини-аборты.**Таблица VI.н: Заболеваемость населения инфекционными и паразитарными болезнями***(случаев)*

	2018	2019	2020	2021	2022
Брюшной тиф и паратифы	7	5	2	3	4
Корь	1 007	2 380	733	3	1
Паротит эпидемический	273	1 340	120	66	179
Вирусный гепатит (включая сывороточный)	10 373	10 579	4 805	2 093	3 119
Острые кишечные инфекции	19 516	20 945	7 435	14 457	22 895
Гастроэнтериты, колиты, вызванные установленными возбудителями	11 051	10 809	3 356	6 929	9 492
Бактериальная дизентерия	921	1 112	250	538	966
Грипп	482	245	340	230	718
Острые инфекции верхних дыхательных	224 886	190 581	190 103	270 888	336 066
Сальмонеллезные инфекции	498	199	50	103	75
Дифтерия	-	-	-	-	-
Коклюш	610	436	97	5	66
Менингококковая инфекция	7	11	5	3	5
Бруцеллез	787	869	582	795	954
Чесотка	547	562	406	457	621
Педикулез	366	228	43	68	308
ВИЧ - инфекция ¹	820	850	675	854	1 100
Эхинококкоз	906	970	653	866	913
Малярия	1	1	-	2	3
Сибирская язва	29	2	12	22	8
Бешенство	3	1	-	1	3

¹ Данные представлены по числу граждан Кыргызстана.

Таблица VI.о: Численность детей, получивших вакцинацию*(человек)*

	2018	2019	2020	2021	2022
Дифтерия (до 1 года)	139 116	142 498	131 800	135 221	131 161
Дифтерия (в 2 года)	148 641	145 481	139 480	141 094	141 010
Дифтерия (в 6 лет)	139 246	142 618	136 792	145 523	140 406
Дифтерия (в 11 лет)	109 882	118 278	113 126	127 820	126 898
Коклюш (до 1 года)	138 459	141 821	131 498	134 906	130 894
Коклюш (в 2 года)	148 771	144 728	138 870	140 386	139 365
Полиомиелит (до 1 года)	135 547	144 143	132 832	132 373	132 800
Корь (в 1 год)	146 399	148 273	141 333	141 867	136 745
Корь (в 6 лет)	138 957	141 161	137 982	145 193	141 049
Эпидемический паротит (в 1 год)	146 399	148 273	141 333	141 867	136 745
Туберкулёз (до 1 года)	155 914	154 106	148 081	147 339	116 931

Таблица VI.п: Справочные данные по здравоохранению

	2018	2019	2020	2021	2022
Число посещений амбулаторных больных, тыс. случаев	7 734,1	5 620,5	3 823,2	2 969,5	4 171,8
Число пациентов, лечившихся в больнице, тыс. случаев	931,2	936,3	734,8	868,1	1 084,7
из них:					
дети (0-14 лет), тыс. случаев	276,3	280,8	191,3	253,8	294,6
Выписавшихся больных, тыс. случаев	923,7	928,6	724,6	858,2	1 074,2
Умерших больных, тыс. случаев	7,6	7,7	10,2	9,9	10,5
Проведено больными в больнице, тыс. койко-дней	7 560,6	7 471,4	5 664,3	6 701,0	8 569,7
Среднее время пребывания в больнице, дней	8,1	8,0	7,7	7,7	7,9

Таблица VII.а: Численность женщин по территории*(оценка на конец года)*

	2018	2019	2020	2021 ¹	2022 ¹
Человек					
Кыргызская Республика	3 219 866	3 285 923	3 342 669	3 495 501	3 557 292
Баткенская область	257 586	263 625	269 022	277 151	282 593
Джалал-Абадская область	603 402	615 366	626 059	640 698	651 487
Иссык-Кульская область	245 921	248 962	252 059	267 633	269 656
Нарынская область	140 956	142 164	143 375	151 851	152 625
Ошская область	663 786	676 219	688 021	713 076	725 125
Таласская область	130 268	132 157	134 063	133 976	135 555
Чуйская область	477 600	487 096	495 035	530 615	537 645
г. Бишкек	545 999	559 375	569 481	609 366	626 240
г. Ош	154 348	160 959	165 554	171 135	176 366

В процентах к общей численности населения

Кыргызская Республика	50,4	50,4	50,4	50,6	50,5
Баткенская область	49,1	49,1	49,1	49,5	49,5
Джалал-Абадская область	49,7	49,7	49,7	49,7	49,7
Иссык-Кульская область	50,2	50,2	50,2	50,1	50,1
Нарынская область	49,1	49,1	49,1	49,5	49,5
Ошская область	49,5	49,4	49,4	49,7	49,7
Таласская область	49,4	49,4	49,5	49,6	49,6
Чуйская область	50,7	50,7	50,8	50,3	50,3
г. Бишкек	53,2	53,1	53,0	54,7	54,7
г. Ош	51,6	51,5	51,4	48,8	48,8

¹С учетом данных переписи населения и жилищного фонда Кыргызской Республики 2022 года.**Таблица VII.б: Доля женщин в общей численности занятого населения по секторам экономики¹***(в процентах)*

	2018	2019	2020	2021	2022
Всего	38,2	38,4	38,8	38,0	38,6
Сельское хозяйство, охота и лесное хозяйство, рыбоводство	38,3	44,0	43,4	45,7	45,0
Промышленность	34,8	34,6	37,0	34,9	38,3
Строительство	3,1	1,5	1,4	1,2	1,0
Сфера услуг	45,7	45,4	45,7	47,8	45,0

¹Данные модуля "Занятость и безработица" интегрированного выборочного обследования бюджетов домашних хозяйств и рабочей силы.

Таблица VII.в: Численность официально зарегистрированных безработных женщин*(человек)*

	2018	2019	2020	2021	2022
Численность безработных женщин - всего	35 359	36 819	35 904	34 302	33 076
в том числе:					
По образованию :					
высшее	3 401	3 019	2 916	2 800	2 754
среднее специальное	4 671	3 631	2 106	2 180	3 366
среднее общее	21 364	24 369	25 035	23 260	20 622
неполное среднее	5 923	5 800	5 847	6 062	6 333
По возрасту :					
до 18 лет	1 303	499	434	436	545
от 18 до 22 лет	3 745	3 537	3 215	2 825	2 629
от 22 до 29 лет	7 883	8 002	7 561	6 256	5 938
предпенсионного возраста	2 587	2 543	2 523	2 569	2 355
других возрастов	19 841	22 238	22 171	22 216	21 609
Численность безработных женщин, воспитывающих несовершеннолетних детей и инвалидов с детства - всего	17 543	22 656	22 751	23 431	22 986
из них:					
одиноким матери	2 536	3 409	3 896	4 382	4 597
многодетным матери	3 826	3 993	2 286	2 506	2 558
Продолжительность безработицы :					
до 1 месяца	1 989	1 507	1 495	1 068	1 126
от 1 до 3 месяцев	4 223	2 236	2 514	2 394	2 687
от 3 до 6 месяцев	5 283	3 774	3 469	3 287	4 210
от 6 месяцев до 1 года	9 536	8 652	5 866	7 378	7 612
более года	14 328	20 650	22 560	20 175	17 442
Продолжительность получения пособия по безработице :					
до 1 месяца	0	28	21	17	9
от 1 до 3 месяцев	0	21	52	26	8
от 3 до 6 месяцев	1	38	31	23	17
от 6 месяцев до 1 года	6	1	35	31	24
Из общей численности безработных женщин, получающие пособие	7	88	139	97	58

Таблица VII.г: Численность женщин - учителей (без совместителей) дневных государственных общеобразовательных организаций

(на начало учебного года, человек)

	2018/ 2019	2019/ 2020	2020/ 2021	2021/ 2022	2022/ 2023
Все учителя (включая руководителей) общеобразовательных организаций	63 404	64 089	67 095	67 482	73 442
в том числе:					
директора начальных и основных организаций	173	182	178	182	183
директора средних организаций	1 110	1 119	1 149	1 203	1 265
заместители директоров основных организаций	134	139	141	134	157
заместители директоров средних организаций	2 244	2 260	2 282	2 346	2 375
заместители директоров по внеклассной и воспитательной работе с детьми	1 685	1 694	1 676	1 718	1 724
учителя 1 - 4 классов (без руководителей организаций)	20 337	20 683	21 621	21 675	23 681
учителя 5 - 11 (12) классов (без руководителей организаций)	34 882	35 123	36 869	37 020	40 694
учителя музыки, пения, рисования, черчения, физкультуры, трудового обучения и военного дела	2 839	2 889	3 179	3 204	3 383

Таблица VII.д: Численность женщин, выполнявших научные исследования и разработки

(на конец года, человек)

	2018	2019	2020	2021	2022
Численность женщин, выполнявших научные исследования и разработки	1 977	1 932	2 038	2 079	1 995
из них имеют ученую степень:					
доктора наук	99	87	112	96	97
кандидата наук	546	532	655	513	561

**Таблица VIII.а: Численность детей в дошкольных организациях
по территории**
(человек)

	2018	2019	2020	2021	2022
Всего					
Кыргызская Республика	197 152	207 884	196 123	199 813	220 012
Баткенская область	18 693	20 395	19 559	20 459	21 616
Джалал-Абадская область	32 771	35 214	33 985	35 296	39 172
Иссык-Кульская область	15 363	16 290	15 924	16 453	17 480
Нарынская область	11 349	11 694	11 420	11 720	12 128
Ошская область	32 897	35 871	35 456	35 447	41 411
Таласская область	7 972	8 514	8 347	8 765	9 219
Чуйская область	24 284	25 756	24 414	25 932	28 116
г. Бишкек	37 501	37 293	32 922	31 218	34 459
г.Ош	16 322	16 857	14 096	14 523	16 411
Девочки					
Кыргызская Республика	96 323	102 126	96 168	98 098	108 486
Баткенская область	9 222	10 145	9 637	10 154	10 742
Джалал-Абадская область	16 124	17 495	16 729	17 388	19 337
Иссык-Кульская область	7 640	8 121	7 723	8 110	8 794
Нарынская область	5 814	5 811	5 750	5 866	6 004
Ошская область	16 200	17 452	17 377	17 531	20 667
Таласская область	3 936	4 226	4 124	4 272	4 628
Чуйская область	11 720	12 623	11 894	12 883	13 657
г. Бишкек	17 895	18 119	16 044	14 842	16 844
г.Ош	7 772	8 134	6 890	7 052	7 813
Мальчики					
Кыргызская Республика	100 829	105 758	99 955	101 715	111 526
Баткенская область	9 471	10 250	9 922	10 305	10 874
Джалал-Абадская область	16 647	17 719	17 256	17 908	19 835
Иссык-Кульская область	7 723	8 169	8 201	8 343	8 686
Нарынская область	5 535	5 883	5 670	5 854	6 124
Ошская область	16 697	18 419	18 079	17 916	20 744
Таласская область	4 036	4 288	4 223	4 493	4 591
Чуйская область	12 564	13 133	12 520	13 049	14 459
г. Бишкек	19 606	19 174	16 878	16 376	17 615
г.Ош	8 550	8 723	7 206	7 471	8 598
Городские поселения					
Кыргызская Республика	95 939	97 888	87 152	87 906	96 732
Баткенская область	6 672	7 577	6 961	7 380	7 540
Джалал-Абадская область	11 814	12 454	11 270	13 604	15 554
Иссык-Кульская область	8 310	8 029	7 947	7 238	7 789
Нарынская область	2 612	2 556	2 276	2 424	2 531
Ошская область	1 932	2 129	1 687	1 482	2 163
Таласская область	2 346	2 419	2 079	2 202	2 153
Чуйская область	8 430	8 574	7 914	7 835	8 132
г. Бишкек	37 501	37 293	32 922	31 218	34 459
г.Ош	16 322	16 857	14 096	14 523	16 411
Сельская местность					
Кыргызская Республика	101 213	109 996	108 971	111 907	123 280
Баткенская область	12 021	12 818	12 598	13 079	14 076
Джалал-Абадская область	20 957	22 760	22 715	21 692	23 618
Иссык-Кульская область	7 053	8 261	7 977	9 215	9 691
Нарынская область	8 737	9 138	9 144	9 296	9 597
Ошская область	30 965	33 742	33 769	33 965	39 248
Таласская область	5 626	6 095	6 268	6 563	7 066
Чуйская область	15 854	17 182	16 500	18 097	19 984

**Таблица VIII.б: Численность учащихся дневных
общеобразовательных организаций по территории**
(на начало учебного года, человек)

	2018/2019	2019/2020	2020/2021	2021/2022	2022/2023
Всего					
Кыргызская Республика	1 268 068	1 311 478	1 357 408	1 407 347	1 447 717
Баткенская область	108 804	113 836	118 974	123 030	126 345
Джалал-Абадская область	245 528	250 087	261 451	271 803	276 850
Иссык-Кульская область	102 161	103 971	105 202	107 135	107 847
Нарынская область	63 430	64 453	65 283	65 735	65 423
Ошская область	247 521	255 063	266 249	274 086	281 582
Таласская область	57 939	58 789	59 796	60 647	60 421
Чуйская область	196 030	203 824	210 026	219 424	226 621
г. Бишкек	175 433	186 393	191 884	201 785	215 280
г.Ош	71 222	75 062	78 543	83 702	87 348
Девочки					
Кыргызская Республика	623 144	646 060	669 720	692 597	712 645
Баткенская область	53 040	55 649	58 105	60 290	61 812
Джалал-Абадская область	119 858	122 937	128 728	133 313	135 533
Иссык-Кульская область	50 467	51 561	52 211	53 108	53 365
Нарынская область	31 088	31 619	32 062	32 241	32 071
Ошская область	121 236	125 104	130 564	134 173	137 894
Таласская область	28 499	28 903	29 476	29 754	29 702
Чуйская область	96 246	99 813	103 257	107 409	110 946
г. Бишкек	87 624	93 374	96 215	100 930	108 035
г.Ош	35 086	37 100	39 102	41 379	43 287
Мальчики					
Кыргызская Республика	644 924	665 418	687 688	714 750	735 072
Баткенская область	55 764	58 187	60 869	62 740	64 533
Джалал-Абадская область	125 670	127 150	132 723	138 490	141 317
Иссык-Кульская область	51 694	52 410	52 991	54 027	54 482
Нарынская область	32 342	32 834	33 221	33 494	33 352
Ошская область	126 285	129 959	135 685	139 913	143 688
Таласская область	29 440	29 886	30 320	30 893	30 719
Чуйская область	99 784	104 011	106 769	112 015	115 675
г. Бишкек	87 809	93 019	95 669	100 855	107 245
г.Ош	36 136	37 962	39 441	42 323	44 061
Городские поселения					
Кыргызская Республика	451 442	476 013	489 975	529 197	555 405
Баткенская область	30 988	33 156	34 115	29 608	30 610
Джалал-Абадская область	56 898	60 340	61 150	78 733	82 135
Иссык-Кульская область	27 363	28 249	28 810	10 260	10 377
Нарынская область	9 122	9 758	9 938	36 516	37 775
Ошская область	27 751	29 032	30 336	30 868	32 976
Таласская область	9 782	10 138	10 307	10 618	10 763
Чуйская область	42 883	43 885	44 892	47 107	48 141
г. Бишкек	175 433	186 393	191 884	201 785	215 280
г.Ош	71 222	75 062	78 543	83 702	87 348
Сельская местность					
Кыргызская Республика	816 626	835 465	867 433	878 150	892 312
Баткенская область	77 816	80 680	84 859	93 422	95 735
Джалал-Абадская область	188 630	189 747	200 301	193 070	194 715
Иссык-Кульская область	74 798	75 722	76 392	96 875	97 470
Нарынская область	54 308	54 695	55 345	29 219	27 648
Ошская область	219 770	226 031	235 913	243 218	248 606
Таласская область	48 157	48 651	49 489	50 029	49 658
Чуйская область	153 147	159 939	165 134	172 317	178 480
г. Бишкек	-	-	-	-	-
г.Ош	-	-	-	-	-

Таблица VIII.в: Число образовательных организаций*(на начало учебного года, единиц)*

	2018/2019	2019/2020	2020/2021	2021/2022	2022/2023
Дневные общеобразовательные организации	2 265	2 283	2 296	2 333	2 350
Образовательные организации начального профессионального образования	98	99	99	99	100
Образовательные организации среднего профессионального образования	148	144	138	141	142
Образовательные организации высшего профессионального образования	51	55	57	60	61

Таблица VIII.г: Численность учащихся и студентов образовательных организаций*(на начало учебного года, тыс. человек)*

	2018/2019	2019/2020	2020/2021	2021/2022	2022/2023
Дневные общеобразовательные организации	1 268,1	1 311,5	1 357,4	1 407,3	1 447,7
Образовательные организации начального профессионального образования	29,9	29,7	32,0	34,0	32,9
Образовательные организации среднего профессионального образования	91,5	91,5	95,6	98,1	108,2
Образовательные организации высшего профессионального образования	164,6	183,8	214,2	230,2	227,6

Таблица VIII.д: Численность преподавателей образовательных организаций*(на начало учебного года, тыс. человек)*

	2018/2019	2019/2020	2020/2021	2021/2022	2022/2023
Дневные общеобразовательные организации	77,6	78,6	82,1	82,7	90,0
Образовательные организации начального профессионального образования	3,2	3,4	3,5	3,5	3,1
Образовательные организации среднего профессионального образования	7,2	7,2	7,3	7,9	8,4
Образовательные организации высшего профессионального образования	11,7	12,2	12,2	13,0	12,0

Таблица VIII.е: Численность принятых в образовательные организации*(на начало учебного года, тыс. человек)*

	2018/2019	2019/2020	2020/2021	2021/2022	2022/2023
Дневные общеобразовательные организации	143,6	145,9	150,2	147,7	165,5
Образовательные организации начального профессионального образования	34,4	30,3	28,6	27,0	24,6
Образовательные организации среднего профессионального образования	33,9	33,6	37,0	37,2	48,2
Образовательные организации высшего профессионального образования	31,5	45,9	65,8	49,5	38,8

Таблица VIII.ж: Выпуск учащихся и студентов образовательных организаций*(тыс. человек)*

	2018	2019	2020	2021	2022
Всего окончили:					
9 класс общеобразовательной организации	91,8	96,7	102,4	102,2	106,2
11 класс общеобразовательной организации	49,8	49,6	50,6	54,1	58,8
образовательные организации начального профессионального образования	33,3	27,9	24,9	23,6	22,4
образовательные организации среднего профессионального образования	27,6	28,0	28,4	29,1	27,8
образовательные организации высшего профессионального образования	33,1	33,6	35,1	35,9	35,1

Таблица VIII.з: Численность детей и подростков 7-17 лет, не приступивших к занятиям в общеобразовательных организациях**(на начало учебного года, человек)*

	2018/2019	2019/2020	2020/2021	2021/2022	2022/2023
Кыргызская Республика	2 826	2 834	2 645	2 495	2 475
Баткенская область	225	226	234	183	173
Джалал-Абадская область	311	332	350	351	343
Иссык-Кульская область	340	399	380	398	376
Нарынская область	274	344	236	246	242
Ошская область	1 077	870	719	584	554
Таласская область	176	132	153	156	170
Чуйская область	335	412	438	407	431
г. Бишкек	87	115	135	170	186
г.Ош	1	4	-	-	-

*Включая численность детей с ограниченными возможностями здоровья.

Таблица VIII.и: Число учреждений культуры*(единиц)*

	2018	2019	2020	2021	2022
Массовые библиотеки	1 063	1 062	1 066	1 067	1 068
Клубные учреждения	716	710	715	716	718
Театры	20	20	19	19	21
Музеи	78	67	68	68	69

Таблица IX.a: Озеленение и благоустройство улиц

	Единица изме- рения	2018	2019	2020	2021	2022
Кыргызская Республика						
Общая протяженность всех улиц, проездов, улиц-набережных	км	18 048,1	18 829,2	19 228,9	20 297,5	22 225,8
протяжение их замощенных частей с усовершенствованными покрытиями	км	11 287,0	10 901,5	10 970,0	11 677,8	13 096,3
освещенных частей	км	5 258,1	5 128,1	5 168,7	5 263,4	5 893,4
Общая площадь зеленых насаж- дений и массивов в пределах населенных пунктов	га	6 206,7	6 893,8	7 459,5	8 526,9	9 420,8
Баткенская область						
Общая протяженность всех улиц, проездов, улиц-набережных	км	1 426,5	1 593,4	1 643,7	1 787,0	1 942,4
протяжение их замощенных частей с усовершенствованными покрытиями	км	1 232,7	962,8	1 018,3	1 183,2	1 217,9
освещенных частей	км	796,3	779,7	777,4	747,0	770,0
Общая площадь зеленых насаж- дений и массивов в пределах населенных пунктов	га	337,2	332,0	403,3	417,6	494,9
Джалал-Абадская область						
Общая протяженность всех улиц, проездов, улиц-набережных	км	75,8	95,6	99,7	172,1	180,5
протяжение их замощенных частей с усовершенствованными покрытиями	км	1 790,2	2 015,9	2 098,1	2 198,9	2 356,5
освещенных частей	км	1 098,1	1 122,4	1 144,5	1 169,5	1 217,5
Общая площадь зеленых насаж- дений и массивов в пределах населенных пунктов	га	729,3	749,6	704,2	778,8	811,1
Иссык-Кульская область						
Общая протяженность всех улиц, проездов, улиц-набережных	км	451,5	513,6	494,4	500,4	511
протяжение их замощенных частей с усовершенствованными покрытиями	км	1 044,8	1 010,2	999,8	1 006,1	1 008,0
освещенных частей	км	1 879,7	1 842,4	1 845,2	2 081,7	2 137,5
Общая площадь зеленых насаж- дений и массивов в пределах населенных пунктов	га	1 186,5	1 161,5	1 111,5	1 187,1	1 275,3
Нарынская область						
Общая протяженность всех улиц, проездов, улиц-набережных	км	200,5	198,4	190,0	278,6	309,4
протяжение их замощенных частей с усовершенствованными покрытиями	км	1 638,9	1 712,0	1 759,4	1 805,4	1 822,9
освещенных частей	км	1 006,9	1 045,5	1 095,2	1 120,8	1 147,1
Общая площадь зеленых насаж- дений и массивов в пределах населенных пунктов	га	279,6	294,0	305,0	319,7	346
Нарынская область						
Общая протяженность всех улиц, проездов, улиц-набережных	км	477,1	541,6	629,3	703,5	779,8
протяжение их замощенных частей с усовершенствованными покрытиями	км	535,1	550,7	530,8	544,3	575,4
освещенных частей	км					
Общая площадь зеленых насаж- дений и массивов в пределах населенных пунктов	га					

Таблица IX.а: (продолжение)

	Единица изме- рения	2018	2019	2020	2021	2022
Ошская область						
Общая протяженность всех улиц, проездов, улиц-набережных	км	3 494,2	3 544,3	3 698,2	4 110,7	5 024,3
протяжение их замощеных частей с усовершенствованными покрытиями	км	2 055,4	1 935,4	1 804,5	2 256,8	2 919,3
освещенных частей	км	780,7	656,8	660,7	607,3	661,3
Общая площадь зеленых насаж- дений и массивов в пределах населенных пунктов	га	760,7	700,4	1 013,6	1 324,5	1 555,9
Таласская область						
Общая протяженность всех улиц, проездов, улиц-набережных	км	576,7	705,6	675,7	768,1	770,1
протяжение их замощеных частей с усовершенствованными покрытиями	км	1 352,2	1 352,7	1 352,7	1 430,2	1 430,9
освещенных частей	км	548,9	548,9	574,9	537,7	539,4
Общая площадь зеленых насаж- дений и массивов в пределах населенных пунктов	га	271,5	271,5	297,5	428,1	429,8
	км	186,9	186,9	194,9	225,6	448,8
Чуйская область¹						
Общая протяженность всех улиц, проездов, улиц-набережных	км	4 611,1	4 611,1	4 658,4	4 708,4	5 115,8
протяжение их замощеных частей с усовершенствованными покрытиями	км	2 748,0	2 682,5	2 763,0	2 762,6	3 313,6
освещенных частей	км	1 259,4	1 209,2	1 247,2	1 169,5	1 613,2
Общая площадь зеленых насаж- дений и массивов в пределах населенных пунктов	га	1 717,2	2 046,4	1 735,0	2 002,9	2 071,1
г.Бишкек						
Общая протяженность всех улиц, проездов, улиц-набережных	км	1 910,4	1 859,8	1 856,2	1 875,0	2 318,7
протяжение их замощеных частей с усовершенствованными покрытиями	км	1 240,0	1 542,0	1 542,0	1 542,0	1 587,5
освещенных частей	км	990,0	1 022,0	1 022,0	1 022,0	1 047,3
Общая площадь зеленых насаж- дений и массивов в пределах населенных пунктов	га	470,0	520,0	520,0	520,0	540,2
	км	1 098,0	1 236,4	1 529,7	1 762,8	1 776,9
г.Ош						
Общая протяженность всех улиц, проездов, улиц-набережных	км	4 887,0	4 887,0	4 887,0	4 887,0	4 887,0
протяжение их замощеных частей с усовершенствованными покрытиями	км	615,3	615,3	631,2	633,2	808,0
освещенных частей	км	420,5	420,5	436,1	438,1	418,9
Общая площадь зеленых насаж- дений и массивов в пределах населенных пунктов	га	251,2	251,2	251,2	251,2	289,1
	км	416,6	336,4	419,8	454,5	570,9
	га	102,8	105,1	123,5	122,8	123,6

¹ Отдельные показатели уточнены в связи с пересчетом данных

Таблица X.а: Социальные трансферты¹, полученные населением*(млн. сомов)*

	2018	2019	2020	2021	2022
Социальные трансферты	120 804,2	126 689,6	138 038,3	148 530,2	192 287,3
в том числе на:					
образование	29 876,6	31 534,8	34 508,3	37 828,0	55 625,3
отдых, культуру и религию	4 380,1	4 257,8	3 598,7	4 400,3	6 616,1
здравоохранение	15 958,4	16 010,2	19 434,6	24 409,6	30 202,3
социальную защиту	59 572,5	64 296,1	69 663,8	71 859,4	87 158,6
содержание жилищного фонда(в части непокрываемой квартирной платой)	106,6	223,9	234,8	417,6	616,8
денежные выплаты, не относящиеся к заработной плате	5 241,7	4 559,9	4 018,8	3 057,2	4 468,3
оплату ежегодных отпусков	5 668,3	5 806,9	6 579,3	6 558,1	7 599,9
Справочно:					
социальные трансферты в расчете на душу населения, сомов	19 099,1	19 622,0	20 977,9	22 195,0	27 567,2

¹ Средства, полученные населением в денежной и натуральной форме без предоставления взамен товара, услуги или других каких-либо активов. К социальным трансфертам, предоставленным населению, относятся расходы на образование, отдых, культуру и религию, здравоохранение, социальную защиту, субсидии на содержание жилищного фонда, в части непокрываемой квартирной платой, оплата ежегодных отпусков и другие выплаты.

Таблица X.б: Расходы в социально-культурную сферу из всех источников финансирования²*(сомов, в расчете на душу населения)*

	2018	2019	2020	2021	2022
Расходы - всего	28 926,5	29 776,4	29 643,1	31 883,6	39 624,6
в том числе на:					
образование	6 492,3	6 905,9	6 863,7	7 784,8	11 780,2
отдых, культуру и религию	1 233,1	1 353,4	921,3	969,7	1 359,2
здравоохранение	3 210,2	2 830,2	3 553,1	4 109,9	4 574,7
социальную защиту	9 246,1	9 780,5	10 131,8	10 659,3	12 461,2
жилищные и коммунальные услуги	8 744,8	8 906,4	8 173,1	8 359,9	9 449,4

² Расходы в социально-культурную сферу включают расходы на здравоохранение, образование, отдых, культуру и религию, социальную защиту, жилищные и коммунальные услуги из средств государственного бюджета, специальных средств бюджетных организаций, профсоюзного бюджета, Социального фонда, средств предприятий и организаций, инвестиций в основной капитал.

Таблица X.в: Расходы в социально-культурную сферу из всех источников финансирования¹
(млн. сомов)

	2018	2019	2020	2021	2022
Расходы на социально-культурную	182 963,2	192 251,6	195 056,6	213 367,4	276 390,5
в том числе из средств:					
государственного бюджета	87 696,5	92 149,5	100 775,6	113 377,3	159 196,1
специальных средств бюджетных организаций	6 824,5	7 442,7	6 462,8	9 159,4	12 029,0
профсоюзного бюджета	219,1	237,0	225,0	309,8	578,1
социального фонда	30 287,9	32 467,3	34 099,2	36 931,2	41 829,5
прочих источников	57 935,2	59 955,1	53 494,0	53 589,7	62 757,8
Расходы на образование	41 064,8	44 587,9	45 164,6	52 096,3	82 169,3
в том числе из средств:					
государственного бюджета	31 616,1	33 225,6	36 674,3	40 447,6	62 701,4
специальных средств бюджетных организаций	5 902,5	6 493,9	5 671,2	7 872,9	10 474,2
прочих источников	3 546,2	4 868,4	2 819,1	3 775,8	8 993,7
Расходы на отдых, культуру и религию	7 799,4	8 738,3	6 062,4	6 489,6	9 480,4
в том числе из средств:					
государственного бюджета	4 563,3	4 564,2	3 781,4	4 763,8	6 950,1
специальных средств бюджетных организаций	168,2	131,0	77,9	109,0	176,5
профсоюзного бюджета	180,4	198,6	164,4	256,4	519,6
прочих источников	2 887,5	3 844,5	2 038,7	1 360,4	1 834,2
Расходы на здравоохранение	20 304,9	18 273,3	23 380,3	27 503,7	31 909,3
в том числе из средств:					
государственного бюджета	13 984,9	13 613,3	18 191,5	22 033,6	25 458,6
специальных средств бюджетных организаций	610,0	685,4	590,6	1 008,3	1 225,7
социального фонда	2 617,3	2 607,1	2 559,8	2 954,1	4 057,3
прочих источников	3 092,7	1 367,5	2 038,4	1 507,7	1 167,7
Расходы на социальную защиту	58 482,4	63 148,1	66 669,2	71 332,6	86 919,9
в том числе из средств:					
государственного бюджета	30 350,8	32 738,3	34 357,2	36 600,9	48 318,6
специальных средств бюджетных организаций	23,6	25,3	19,4	24,4	21,0
профсоюзного бюджета	38,8	38,4	60,6	53,4	58,5
социального фонда	27 670,6	29 860,2	31 539,4	33 977,0	37 772,2
прочих источников	398,6	485,9	692,6	676,9	749,6
Расходы на жилищные и коммунальные услуги	55 311,7	57 504,0	53 780,1	55 945,1	65 911,6
в том числе из средств:					
государственного бюджета	7 181,4	8 008,1	7 771,2	9 531,4	15 767,4
специальных средств бюджетных организаций	120,2	107,1	103,7	144,8	131,6
прочих источников	48 010,1	49 388,8	45 905,2	46 268,9	50 012,6

¹ Расходы в социально-культурную сферу включают расходы на здравоохранение, образование, отдых, культуру и религию, социальную защиту, жилищные и коммунальные услуги из средств государственного бюджета, специальных средств бюджетных организаций, профсоюзного бюджета, Социального фонда, средств предприятий и организаций, инвестиций в основной капитал.

Таблица X.г: Расходы в социально-культурную сферу из государственного бюджета и специальных средств бюджетных организаций
(млн. сомов)

	2018	2019	2020	2021	2022
Расходы	94 521,0	99 592,2	107 238,4	122 536,6	171 225,1
Расходы на образование	37 518,6	39 719,5	42 345,6	48 320,5	73 175,6
из них:					
Дошкольное и среднее образование - общеобразовательные программы	24 787,7	26 950,2	30 491,5	33 067,7	49 651,3
Среднее образование- начальное и среднее профессиональное образование	1 331,8	1 364,0	1 373,2	1 531,2	2 219,4
Продолженное среднее техническое образование	808,9	839,3	787,6	869,6	1 151,2
Высшее образование	5 111,7	5 695,8	5 745,1	7 354,7	9 635,3
Расходы на отдых, культуру и религию	4 731,5	4 695,3	3 859,3	4 872,8	7 126,6
из них:					
Услуги по организации отдыха и занятий	1 136,6	1 160,1	870,4	1 252,9	1 797,6
Услуги в области культуры	1 756,1	1 770,7	1 469,1	1 869,6	3 119,0
Услуги, связанные с радио- и телевизионным вещанием и издательским делом	1 044,1	915,8	1 043,9	1 032,8	1 114,8
Расходы на здравоохранение	14 594,9	14 298,7	18 782,1	23 041,9	26 684,4
из них:					
Амбулаторные и клинические услуги	11 529,6	11 464,7	14 215,6	16 988,4	21 937,8
Услуги в области здравоохранения	1 044,8	1 033,6	1 961,7	2 509,9	862,0
Расходы на социальную защиту	30 374,4	32 763,6	34 376,5	36 625,3	48 339,6
из них:					
Заболевания и нетрудоспособность	599,7	558,8	577,1	578,6	749,8
Старость	20 164,6	21 181,7	22 679,8	23 971,3	29 352,3
Семья и дети	6 668,5	8 212,8	8 343,0	9 280,2	14 502,0
Безработица	110,8	111,4	103,5	116,3	488,9
Услуги социальной защиты, оказываемые не через учреждения интернатского типа	1 825,7	1 781,0	1 721,8	1 621,9	1 640,9
Расходы на жилищные и коммунальные услуги	7 301,6	8 115,1	7 874,9	9 676,1	15 899,0
в том числе:					
Жилищные и коммунальные услуги	5 839,9	6 239,2	6 271,5	7 480,6	10 076,8
Водоснабжение и освещение улиц	77,9	96,3	95,2	86,4	153,9
Жилищные и коммунальные услуги, не отнесенные к другим категориям	1 383,7	1 779,6	1 508,2	2 109,1	5 668,3

Приложение 2

Краткие методологические пояснения

Население: Основным источником данных является всеобщая перепись населения (1 раз в 10 лет), который дополняется административными записями, получаемыми от органов МВД и Минюста. Разрабатываются показатели по естественному движению населения ежемесячно, по миграции - 2 раза в год, по полному кругу показателей - раз в год: по миграции - к февралю, по причинам смерти населения на основе медицинских свидетельств о смерти - к апрелю, по общей численности населения - к марту.

Обследование домашних хозяйств является интегрированным выборочным обследованием на основе статистической вероятности. Обследование охватывает все регионы республики и проводится на ежеквартальной основе. Размер выборки составляет 5016 домашних хозяйств. Для составления дизайна выборки использованы данные переписи населения 1999 года. При отборе домашних хозяйств, включаемых в обследование, используется метод двухступенчатой стратифицированной выборки. Стратификация осуществляется по региону республики в разрезе городской и сельской местности. Отбор первичных единиц выборки (номера портфелей переписи) осуществляется методом случайного отбора. Ежегодно обновляется 25 процентов выборки. Списки домашних хозяйств, используемые для отбора, регулярно обновляются

Социально-экономические индикаторы уровня жизни выражаются через средние величины (как по объему, так и в расчете на душу населения), коэффициенты дифференциации населения по уровню доходов (коэффициент Джини, квинтильные, децильные группы и т.п.), уровень бедности. Расчет социально-экономических индикаторов производится в соответствии с общими требованиями по формированию макроэкономических показателей, которые могут быть определены в стоимостном и натуральном выражении.

Уровень бедности. Источниками данных показателей бедности являются результаты выборочных обследований домашних хозяйств. В качестве официального метода измерения бедности в республике используется метод оценки по потребительским расходам домохозяйств. При использовании методики определения благосостояния человека по потребительским расходам учитываются следующие данные:

- ◆ *Расходы на продукты питания* - расходы населения на приобретаемые продукты питания, продукты питания, потребляемые вне дома. В эти расходы включается также стоимость продуктов собственного производства и полученных в подарок.
- ◆ *Приобретаемые продукты питания* - стоимость потребленных продуктов питания, купленных в отчетный период или ранее.
- ◆ *Продукты питания, потребляемые вне дома* - расходы на продукты питания, приобретаемые и потребляемые вне дома в течение обследуемого периода времени.
- ◆ *Продукты собственного производства* - оценка стоимости продуктов питания, произведенных домохозяйством для собственного потребления.
- ◆ *Непродовольственные товары и услуги* - расходы на приобретение одежды, обуви, белья, тканей, мыломоющих средств и предметов личной гигиены, галантереи, предметов домашнего обихода, предметов для отдыха, занятий, увлечений, строительных материалов и сантехники, ремонт дома, услуги прачечных, бань и саун, парикмахерских, оплата транспорта, услуг здравоохранения, образования и жилищно-коммунальных услуг.
- ◆ *Товары длительного пользования* – учет условной стоимости пользования этими товарами (амортизация).

Уровень бедности определяется по следующей формуле:

$$H = \frac{q}{n},$$

H – доля бедного населения

q – численность бедного населения

n – общая численность населения

Показатель распространенности крайней бедности определяется как доля населения, у которого объем расходов, меньше крайней черты бедности

Индекс глубины бедности (дефицит дохода, или дефицит потребления) измеряет в процентах расстояние между чертой бедности и фактическим уровнем потребления бедных слоев населения и показывает те затраты, которые необходимы, чтобы вывести каждое домашнее хозяйство до уровня черты бедности.

Показатель глубины бедности, или индекс разрыва бедности, можно рассчитать следующим образом:

$$PG = \frac{1}{n} \sum_{i=1}^q \left(1 - \frac{y_i}{z}\right),$$

где,

y_i - объем потребления бедных слоев населения

z - черта бедности

n - численность населения

Острота бедности определяется показателем *Фостера-Грира-Торбекке* (P_2), которая отражает средневзвешенное отклонение доходов бедных слоев населения от величины черты бедности.

Расчет значения *показателя остроты бедности* осуществляется путем оценки совокупной бедности значения глубины бедности у бедных, которые взвешиваются сами на себя (возводятся в квадрат).

Оценка остроты бедности выражается следующей формулой:

$$P_2 = \frac{1}{n} \sum_{i=1}^q \left(1 - \frac{y_i}{z}\right)^2$$

Жизненный уровень населения определяется масштабом возможного потребления материальных благ и услуг в рамках располагаемого среднедушевого денежного дохода, оцениваемого статистическими методами на базе использования данных интегрированного выборочного обследования 5016 домашних хозяйств, проводимых на постоянной основе (ежеквартально).

Совокупный доход домашнего хозяйства – включает в себя все виды денежных доходов, а также стоимость натуральных поступлений, полученных из личного подсобного хозяйства, коллективного садоводства и огородничества фермерских хозяйств, и использованных на личное (домашнее) потребление. Продукция от личного подсобного хозяйства учитывается за вычетом материальных затрат на ее производство.

Денежные доходы домашних хозяйств – представляют собой сумму денежных средств, полученных членами домашних хозяйств от трудовой деятельности, пенсий, стипендий, пособий, компенсационных и других дополнительных выплат, процентов, дивидендов, ренты и других доходов от собственности, средств от продажи продукции личного подсобного хозяйства и прочих денежных поступлений.

Денежные расходы домашних хозяйств - включают денежные расходы на потребление, подоходный налог, взносы по всем видам страхования, расходы на подарки и помощь родственникам и знакомым, расходы на покупку ценных бумаг, валюты и другие расходы. Денежные расходы на потребление: расходы на приобретение потребительских товаров и услуг, а также потребление товаров и услуг в натуральной форме: произведенных для себя (сельскохозяйственная продукция личных подсобных хозяйств) и полученных в качестве оплаты труда.

Потребительские расходы домашних хозяйств – включают денежные расходы на приобретение потребительских товаров и услуг, а также потребление товаров и услуг в натуральной форме: произведенных для себя (сельскохозяйственная продукция личных подсобных хозяйств) и полученных в качестве оплаты труда.

Коэффициенты дифференциации доходов населения показывают размер превышения доходов высокодоходных групп по сравнению с низкодоходными группами населения и выражаются в виде коэффициента фондов, децильного коэффициента дифференциации, квинтильного коэффициента дифференциации, тертильного коэффициента дифференциации.

Коэффициент фондов показывает соотношение между средними значениями доходов сравниваемых групп населения или их долями в общем объеме доходов.

Квинтильный коэффициент дифференциации характеризует отношение уровней доходов, каждой пятой доли совокупности в разных концах ряда распределения населения по уровню среднедушевых доходов.

Коэффициент концентрации доходов (Индекс Джини) характеризует степень отклонения фактического объема распределения доходов населения от линии равномерного распределения.

Расчет коэффициента Джини выражается следующей формулой:

$$G = \frac{N+1}{N-1} - \frac{2}{\mu} \frac{\sum_i r_i w_i}{N(N-1)}$$

где,

r_i - категория каждого индивидуума от самой богатой (1) до самой бедной (N).

w_i – вес каждого индивидуума

μ – средний показатель благосостояния

Кривая Лоренца отражает графически функцию распределения денежных доходов отдельных групп населения от всей суммы доходов. Равномерное распределение доходов даст прямую линию по диагонали. При неравномерном распределении эта кривая имеет значительный прогиб вправо вниз.

Среднедушевая суточная калорийность питания по химическому составу характеризует состав пищевых веществ в потребленных продуктах питания на одного члена домашнего хозяйства.

Расчет показателей потребления продуктов на душу населения ведется с применением натуральных и условно-натуральных единиц, используемых для пересчета продуктов питания в первичный продукт. При соотношении фактического уровня потребления с научно-обоснованными, изучается не только количество потребленных продуктов, но и рациональная структура, показатели калорийности и питательности суточного рациона питания.

Метод Z-СКОР, основан на анализе соотношения веса и роста. Дети, для которых это соотношение более чем на два стандартных отклонения ниже стандарта веса для их высоты, классифицируются как недоедающие.

Показатель массы тела (ПМТ) для взрослых представляет собой частное от деления массы тела (в кг) на квадрат роста (m^2). По рекомендации специалистов ВОЗ используется 4 диапазона значений ПМТ.

ПМТ менее 18,5 – означает хроническая энергетическая недостаточность,

18,5 – 25,0 – нормальный вес,

25,0 – 30,0 – избыток веса,

свыше 30,0 – ожирение.

Прожиточный минимум – представляет собой стоимостную оценку минимального набора материальных благ и услуг, равных по величине стоимости минимальной потребительской корзины, необходимых для обеспечения жизнедеятельности человека и сохранения его здоровья, а также суммы обязательных платежей и сборов (взносов). Разработка ПМ основывается на единой методологии для республики в целом и ее отдельных регионов. Прожиточный минимум пересчитывается с учетом индекса потребительских цен ежемесячно. Информация представляется ежемесячно, не позднее двух недель после отчетного периода.

Здравоохранение: Данные разрабатываются по регионам и половозрастным группам и представляются с годовой периодичностью Минздравом. Отчет публикуется через 4 месяца после отчетного периода. По инфекционным заболеваниям отчет представляется ежемесячно. Публикация по инфекционным заболеваниям осуществляется на 10-й день после отчетного периода.

Образование: Данные разрабатываются на основе ежегодных отчетов Министерства образования, науки и молодёжной политики по общеобразовательным школам и Нацстаткома, высшим профессиональным учебным заведениям и средним профессиональным учебным заведениям, представляемых через два месяца после отчетного периода. Публикуются в ноябре. По дошкольным учреждениям данные собираются ежегодно в апреле и публикуются в июне.

Моральная статистика: Данные разрабатываются по регионам и половозрастным группам на основе данных, ежемесячно представляемых МВД, и публикуются на 6-й день после отчетного периода.

Экология: Данные по природным ресурсам готовятся ежегодно, включая использование и охрану водных ресурсов от Министерства сельского и водного хозяйства на 4-5-й месяц после отчетного периода; состояние и охрану атмосферного воздуха от промышленных предприятий, организаций и учреждений, имеющих стационарные источники загрязнения атмосферного воздуха; использование и охрану лесных ресурсов и заповедных территорий от лесхозов, заповедников и природных национальных парков. Данные публикуются в мае.

**ПУБЛИКАЦИИ НАЦСТАТКОМА КЫРГЫЗСКОЙ РЕСПУБЛИКИ,
ПЛАНИРУЕМЫЕ К ИЗДАНИЮ в 2024 году**

	Периодичность	Сроки издания
Комплексные статистические издания		
Публикация «О социально-экономическом положении Кыргызской Республики»	ежемесячная	до 22 числа, квартальная - до 24 числа после отчетного месяца
Статистический бюллетень «Кыргызская Республика и регионы»	квартальная	30 числа после отчетного квартала
Краткий статистический справочник «Кыргызстан»	ежегодная	апрель
Сборник «Кыргызстан в цифрах»	ежегодная	июль
Статистический ежегодник Кыргызской Республики	ежегодная	декабрь
Сборник «Туризм в Кыргызстане 2019-2023»	ежегодная	июль
Сборник «Малое и среднее предпринимательство в Кыргызской Республике 2019-2023»	ежегодная	октябрь
Сборник «Деятельность предприятий с иностранными инвестициями в Кыргызской Республике 2019-2023»	ежегодная	октябрь
Статистика национальных счетов		
Сборник «Национальные счета Кыргызской Республики 2019-2023»	ежегодная	декабрь
Сборник таблицы «Ресурсы-Использование» за 2022 год	ежегодная	декабрь
Статистика финансов		
Статистический бюллетень «Формирование прибыли предприятий реального сектора экономики»	ежегодная квартальная	10 июня 11 июня, 8 сентября, 9 декабря
Статистический бюллетень «Состояние взаимных расчетов предприятий реального сектора экономики»	ежегодная квартальная	10 июня 11 июня, 8 сентября, 9 декабря
Статистический бюллетень «Запасы товарно-материальных ценностей предприятий реального сектора экономики»	ежегодная квартальная	10 июня 11 июня, 8 сентября, 9 декабря
Статистический бюллетень «Основные показатели деятельности предприятий финансового сектора экономики»	ежегодная квартальная	20 апреля 20 мая, 19 августа, 19 ноября
Статистический бюллетень «О микрокредитовании населения Кыргызской Республики»	ежегодная квартальная	1 апреля 20 мая, 19 августа, 19 ноября
Статистический бюллетень «Об основных показателях деятельности лизинговых организаций Кыргызской Республики»	ежегодная	25 марта
Сборник «Финансы предприятий Кыргызской Республики 2019-2023»	ежегодная	сентябрь
Статистика промышленности		
Статистический бюллетень «Основные экономические показатели по промышленности»	ежемесячная	до 16 числа после отчетного периода
Сборник «Промышленность Кыргызской Республики 2019-2023»	ежегодная	октябрь
Сборник «Топливо-энергетический баланс Кыргызской Республики»	ежегодная	декабрь
Статистика строительства и инвестиций		
Статистический бюллетень «Основные итоги инвестиционной и строительной деятельности в 2023 году»	ежегодная	сентябрь
Сборник «Инвестиции в Кыргызской Республике 2019-2023»	ежегодная	сентябрь
Статистика сельского хозяйства		
Статистический бюллетень «Производство основных видов продуктов животноводства всеми категориями хозяйств в разрезе областей и районов Кыргызской Республики»	ежемесячная	на 9-й день после отчетного периода

	Периодичность	Сроки издания
Статистический бюллетень «Сводка о ходе уборки урожая сельскохозяйственных культур, посевах озимых, вспашке зяби»	с 1 июля до конца года	на 9-й день после отчетного периода
Сборник «О сборе урожая сельскохозяйственных культур по областям и районам Кыргызской Республики в 2023 году»	годовая	январь
Статистический бюллетень «Заключительный отчет о размерах посевных площадей сельскохозяйственных культур под урожай по областям и районам Кыргызской Республики в 2024 году»	годовая	июль
Сборник «Сельское хозяйство Кыргызской Республики 2019-2023»	годовая	октябрь
Статистический бюллетень «Отчет о заготовке кормов»	годовая	январь
Статистический бюллетень «Итоги единовременного учета скота и домашней птицы на конец 2023 года»	годовая	февраль
Статистика потребительского рынка и услуг		
Статистический бюллетень «Основные показатели торговли и услуг»	месячная	до 20 числа после отчетного периода
Статистический бюллетень «Основные показатели деятельности рынков и торговых центров в Кыргызской Республике»	квартальная	на 30 день после отчетного периода
Сборник «Потребительский рынок Кыргызской Республики 2019-2023»	годовая	сентябрь
Сборник «Информационно-коммуникационные технологии в Кыргызской Республике 2019-2023»	годовая	октябрь
Статистика цен		
Статистический бюллетень «Индексы потребительских цен на товары и услуги в Кыргызской Республике»	месячная	на 12 день после отчетного периода
Сборник «Цены в Кыргызской Республике»	годовая, полугодовая	март на 45 день после отчетного периода
Статистика труда и занятости		
«Занятость и безработица». Итоги интегрированного обследования бюджетов домашних хозяйств и рабочей силы в 2023 году	годовая	октябрь
Статистический бюллетень «Итоги годовых отчетов по численности работников и заработной плате в 2023 году»	годовая	сентябрь
Статистика выборочных обследований домашних хозяйств		
Информационный бюллетень Кыргызской Республики по продовольственной безопасности и бедности	квартальная	на 55 день после отчетного периода
Сборник «Уровень жизни населения Кыргызской Республики 2019-2023»	годовая	ноябрь
Статистика внешней и взаимной торговли		
Статистический бюллетень «Внешняя и взаимная торговля Кыргызской Республики товарами»	месячная	на 45 день после отчетного периода
Статистический бюллетень «Взаимная торговля Кыргызской Республики товарами с государствами-членами ЕАЭС»	месячная	на 45 день после отчетного периода
Сборник «Внешняя и взаимная торговля Кыргызской Республики 2019-2023»	годовая	сентябрь
Демографическая статистика		
Сборник «Демографический ежегодник Кыргызской Республики 2019-2023»	годовая	сентябрь
Социальная статистика		
Сборник «Женщины и мужчины Кыргызской Республики 2019-2023»	годовая	ноябрь
Статистика окружающей среды		
Сборник «Окружающая среда в Кыргызской Республике 2019-2023»	годовая	октябрь

Национальный статистический комитет Кыргызской Республики, www.stat.kg

УРОВЕНЬ ЖИЗНИ НАСЕЛЕНИЯ КЫРГЫЗСКОЙ РЕСПУБЛИКИ 2018 – 2022

Годовая публикация

Ответственные за выпуск:

Т.А. Мамбеталиев

Г.Я. Самохлеб

В.Дж. Матраева

М.Ш. Шаршенбекова

Тел: (+ 996 312) 324691
324655

Дизайн обложки: А.М.Мухаметдинова

Подписано в печать: ноябрь 2023г.

Формат А4 60x84 1/8

Печать офсетная

Тираж 38 экз.

Объем 23 п.л.

Заказ №

*Отдел полиграфических работ
ЦИД Нацстаткома
Кыргызской Республики*