

**Национальный статистический комитет
Кыргызской Республики**

**Уровень жизни населения
Кыргызской Республики**

2014-2018

Годовая публикация

Бишкек 2019

УДК 366
ББК 60.6
У 71

Уровень жизни населения

Редакционно-издательский Совет:

- Председатель - А. Султанов
- Члены:
- Н. Чуйков
 - А. Оросбаев
 - К. Исалиев
 - А. Шакулов
 - Ч. Турдубаева
 - В. Бирюкова
 - Э. Исенкулова

Публикация «Уровень жизни населения» - Б.: У71
Нацстатком Кыргызской Республики, 2019:- 132
ISBN 978-9967-26-910-1

Для информации, связанной с этой публикацией, обращайтесь:
по адресу: г.Бишкек, ул.Фрунзе 374, телефон: 996 (312) 324655, 625557;
интернет: www.stat.kg; e_mail: nsc_mail@stat.kg;

Национальный статистический комитет Кыргызской Республики
Управление статистики устойчивого развития и окружающей среды.

Публикация «**Уровень жизни населения 2014-2018**» содержит анализ сложившихся тенденций в развитии социальной сферы за этот период. В приложениях приведены подробные статистические данные, методологические пояснения к ним и перечень публикаций Нацстаткома Кыргызской Республики на 2019г. По ряду показателей за предыдущий год данные уточнены. Издается ежегодно.

В публикации приняты условные обозначения:

- явление отсутствует;
- ... данных не имеется;
- 0,0 значение показателя меньше единицы измерения.

В отдельных случаях незначительные расхождения итога от суммы слагаемых объясняются округлением данных.

У 0702000000-12
ISBN 978-9967-26-910-1

УДК 366
ББК 60.6
интернет: www.stat.kg
e-mail: nsc_mail@stat.kg
© Нацстатком КР, 2019

Содержание

	стр.
1. Социальное развитие	5
2. Секторный обзор	7
2.1 Демографическая ситуация	7
2.2 Индикаторы уровня жизни населения	11
2.3 Денежные доходы домохозяйств	12
2.4 Денежные расходы домохозяйств	15
2.5 Уровень бедности населения	17
2.6 Уровень детской бедности	24
2.7 Индекс детской бедности и лишений	26
2.8 Жилищные условия	30
2.9 Благоустройство жилых помещений	31
2.10 Здравоохранение	33
2.11 Репродуктивное здоровье женщин	34
2.12 Образование	36
2.13 Социально-экономическое положение женщин	37
2.14 Пенсии и пособия	37
Приложения	
Приложение 1: Таблицы	43
I. Население	50
II. Бедность	53
III. Доходы и расходы домашних хозяйств	54
Потребление продуктов питания	54
IV. Жизненный уровень населения, проживающего в высокогорных районах	95
V. Жилищные условия	98
VI. Здравоохранение	110
VII. Социально-экономическое положение женщин	118
VIII. Образование	121
IX. Жилищно-коммунальное хозяйство	125
X. Социальные трансферты и расходы на социально-культурную сферу	127
Приложение 2: Краткие методологические пояснения к данным Публикации, издаваемые Нацстаткомом Кыргызской Республики в 2019 году	130
	136

1. Социальное развитие

Общей целью национальной стратегии развития страны является повышение уровня и качества жизни граждан путем обеспечения устойчивого экономического роста, создания условий для полноценной занятости, получения высоких и устойчивых доходов, доступность широкого спектра социальных услуг, соблюдение высоких стандартов жизни в благоприятной для здоровья окружающей среде.

Одним из главных приоритетов развития общества в Кыргызской Республике остается образование. В последние годы в результате мер, предпринятых по сохранению инфраструктуры и финансовому урегулированию деятельности дошкольных организаций, их число возросло с 1 062 в 2014г. до 1 497 - в 2018г., а численность детей в дошкольных организациях по сравнению с 2014г. увеличилась в 1,3 раза и в 2018г. составила 197,2 тыс. Вместе с тем, несмотря на стабильное увеличение численности детей в возрасте до 7 лет, посещающих дошкольные образовательные организации, доля их остается по-прежнему низкой и в настоящее время в среднем по республике составляет 24,6 процента. Число дневных общеобразовательных школ возросло с 2 205 в 2014г. до 2 265 в 2018г., а число средних профессиональных учебных заведений за этот период увеличилось на 15 процентов.

В 2018г. сеть медицинских учреждений была представлена 64 центрами семейной медицины, в составе которых работали 582 группы семейных врачей.

Важнейшим показателем, характеризующим состояние жизненного уровня населения и рынка труда, является заработная плата. В 2018г. среднемесячная номинальная заработная плата по сравнению с предыдущим годом возросла на 4,8 процента, составив 16 427 сомов. Размер реальной заработной платы в 2018г. по сравнению с 2014г. увеличился на 19,4 процента, при росте среднемесячной номинальной заработной платы за этот период почти в 1,3 раза.

По итогам интегрированного выборочного обследования бюджетов домашних хозяйств и рабочей силы, ежегодно проводимого во всех регионах республики, в 2018г. денежные доходы на душу населения в номинальном выражении составили 68 057,2 сома в год, что в 1,4 раза выше, чем в 2014г. Как и в предыдущие годы, наиболее важным источником в формировании денежных доходов остается доход от трудовой деятельности, как в городских поселениях (78,0 процента), так и в сельской местности (63,4 процента). Вторым по значимости источником в формировании дохода населения, проживающего в сельской местности, был доход от продажи продукции личного подсобного хозяйства, доля которого снизилась с 27,8 процента в 2014 г. до 17,0 процента всех доходов в 2018г. Доля социальных трансфертов в структуре доходов населения увеличилась с 15,6 процента в 2014г. до 15,8 процента - в 2018г.

Денежные расходы населения возросли с 38 988,62 сома в год на душу населения в 2014г. до 46 488,03 сома в 2018г. При этом, на долю потребительских расходов в структуре денежных расходов в 2018г. пришлось 84,4 процента, оплату налогов – 8,6 процента, прочие расходы – 7,0 процента.

По данным интегрированного выборочного обследования бюджетов домашних хозяйств, в 2018г. в категории бедных пребывало 22,4 процента населения, из которых 0,6 процента находились в состоянии крайней бедности. Бедность в сельской местности сложилась на уровне 23,7 процента, что на 3,6 процентных пункта выше уровня бедности в городских поселениях.

На конец 2018г. численность получателей государственных пособий в республике составила 365,2 тыс. человек. При этом, получателями ежемесячного пособия малообеспеченным семьям, имеющим детей (ЕПМС), являлись 89,3 тыс. семей, или 276,4 тыс. человек, а получателями социальных пособий – 88,8 тыс. человек. Численность получателей социальных пособий за последние пять лет увеличилась на 14 процентов.

Таблица 1: Основные социальные показатели

	2014	2015	2016	2017	2018
Демографическая ситуация					
Численность постоянного населения (на конец года):					
тыс. человек	5 895,1	6 019,5	6 140,2	6 256,7	6 389,5
в процентах к предыдущему году	102,1	102,1	102,0	101,9	102,1
Эмигранты, тыс. человек	11,7	7,8	7,1	5,9	7,1
в том числе в Россию	9,4	6,0	5,4	4,5	5,0
Коэффициент фертильности, среднее число детей, рожденных одной женщиной	3,2	3,2	3,1	3,0	3,3
Ожидаемая продолжительность жизни при рождении, лет					
оба пола	70,4	70,6	70,9	71,1	71,3
женщины	74,5	74,8	75,1	75,4	67,4
мужчины	66,5	66,7	67,0	67,2	75,6
Жизненный уровень населения					
Коэффициент Джини (по доходам)	0,429	0,408	0,406	0,392	0,378
Кумулятивная доля доходов ¹ , в процентах:					
0-20	5,2	5,9	5,5	5,9	6,2
21-40	15,4	16,3	15,7	16,5	17,1
41-60	29,4	30,8	30,9	31,9	32,9
61-80	49,3	55,5	53,5	54,7	55,7
81-100	100,0	100,0	100,0	100,0	100,0
Уровень бедности, в процентах					
из них крайне бедные ²	30,6	32,1	25,4	25,6	22,4
	1,2	1,2	0,8	0,8	0,6
Образование					
Выпуск учащихся и студентов, тыс. человек					
основными школами (9 классов)	91,4	90,7	89,0	89,9	91,8
средними школами (11 классов)	50,0	51,8	53,4	52,8	49,8
средними профессиональными учебными заведениями	25,5	25,7	24,8	29,8	33,3
профессионально-техническими училищами	23,0	27,1	28,7	27,0	27,6
высшими профессиональными учебными заведениями	40,8	41,7	52,8	48,9	33,1
Уровень грамотности ³ (на конец года), в процентах					
	99,2	99,2	99,2	99,2	99,2
Преступность					
Число зарегистрированных преступлений					
в том числе связанных с наркотиками	27 070	29 100	27 481	27 706	29 718
	1 955	1 864	1 738	1 571	1 424
Число осужденных					
	7 327	7 475	7 708	7 172	7 097

¹ Доля среднедушевого денежного дохода домашних хозяйств в общей сумме этих доходов; нарастающим итогом по каждой процентной группе.

² К крайне бедным относятся наиболее нуждающиеся слои населения, которые не могут обеспечить себе потребление продуктов питания на минимально допустимом уровне.

³ По данным Первой национальной переписи населения, в процентах к населению в возрасте 15 лет и старше.

2. Секторный обзор

2.1 Демографическая ситуация

По оценке численность постоянного населения Кыргызской Республики на начало 2019г. составила 6 млн. 390 тыс. человек, наличного – 6 млн. 134 тыс. Треть постоянного населения (34 процента) проживала в городских поселениях и две трети (66 процентов) - в сельской местности. В то же время, для большинства стран СНГ характерно преобладание городского населения над сельским. Плотность населения составила в среднем 32 человека на один квадратный километр.

На изменение численности населения оказывают влияние естественный прирост населения, формирующийся под влиянием изменений рождаемости и смертности населения, а также уровень миграции населения. Поскольку миграционный баланс по-прежнему характеризуется превышением числа эмигрантов над иммигрантами, прирост численности населения осуществляется только за счет естественного прироста. За 2018г. темп прироста численности населения составил 2,1 процента, что по мировым меркам является довольно высоким. Наиболее высокий показатель отмечался в гг. Бишкек и Ош – 2,5-3,7 процента, низкий – в Нарынской и Иссык-Кульской областях – 1,1-1,4 процента.

В общей численности населения страны преобладают женщины (50,4 процента общей численности населения). Дисбаланс полов отмечается примерно к 40 годам, и в возрастах старше 80 лет численность женщин почти в 2 раза превышает численность мужчин. Данный перевес обусловлен, в основном, различиями в возрастной смертности мужского и женского населения.

Важной характеристикой населения республики является соотношение возрастных групп моложе трудоспособного, трудоспособного и старше трудоспособного возрастов. В 2018г. 34,3 процента от общей численности населения страны составили дети и подростки, 57,9 процента – лица в трудоспособном возрасте и 7,8 процента – старше трудоспособного возраста. По-прежнему, имеются различия в изменениях возрастных групп населения. Так, в группе моложе трудоспособного возраста наметилась тенденция некоторого роста (в 2014г. – 33,1 процента, в 2018г. – 34,3 процента).

За последние годы отмечается некоторое снижение численности населения в трудоспособном возрасте в общей численности населения (в 2014г. – 60,0 процента, в 2018г. – 57,9 процента). Данная тенденция отчасти обусловлена вступлением в трудоспособный возраст малочисленного поколения подростков, родившихся в конце 1990-х годов, когда в стране отмечалось сокращение рождаемости.

Из-за уменьшения доли населения в трудоспособном возрасте, несколько увеличился коэффициент демографической нагрузки, составивший в 2018г. 726 человек. Самый высокий показатель зарегистрирован в Таласской (821 человек) и Нарынской (784 человека) областях, самый низкий – в г. Бишкек (638 человек) и г. Ош (654 человека).

Численность лиц старше трудоспособного возраста (в 2018г. – 7,8 процентов общей численности населения) ежегодно увеличивается за счет вступления в пенсионный возраст поколения 1950-х годов рождения, более многочисленного по сравнению с военным поколением. Основную часть жителей старше трудоспособного возраста составляют женщины (349,4 тыс. женщин и 149,7 тыс. мужчин), так как продолжительность жизни женщин выше, чем мужчин, и кроме того, пенсионный возраст женщин наступает на пять лет раньше.

Снижение рождаемости в 1990-х годах привело к сокращению численности молодежи, что, в свою очередь, приводит к демографическому старению. Согласно шкале ООН, если доля лиц в возрасте 65 лет и старше во всем населении ниже 4 процентов, то население такой страны считается молодым; если в интервале от 4 до 7 процентов – население на пороге старости; если выше 7 процентов – старое население. Население Кыргызстана постепенно

приближается к порогу старости: в 2018г. в возрастах 65 лет и старше находились 301,4 тыс., или 4,7 процента кыргызстанцев. Тем не менее, этот показатель значительно ниже показателя других стран СНГ (в 2018г. показатель по Азербайджану составил – 6,8 процента, Армении – 11,9 процента, Беларуси – 15,2 процента). По прогнозу ООН, в Кыргызстане данная тенденция проявится примерно к 2030г., когда доля пожилых людей в возрасте 65 лет и старше приблизится к 7 процентам.

В результате эмиграции, а также различий в уровне естественного воспроизводства произошли изменения в национальном составе населения. Так, увеличилась доля кыргызов, узбеков и других национальностей, в то же время снизилась доля русских, украинцев, белорусов, евреев, немцев и других. Несмотря на высокую эмиграцию в 1990-х, начале 2000-х годов, сохранены представители всех национальностей, исторически проживавших в стране. Всего в стране проживает более 100 национальностей, наиболее многочисленные из них кыргызы – 4 млн. 696 тыс. человек (73,5 процента от общей численности населения), узбеки – 941 тыс. человек (14,7 процента) и русские – 349 тыс. человек (5,5 процента).

С 2000-х годов в республике отмечается рост рождаемости. С 2012г. зафиксировано увеличение числа детей, родившихся 3-ми в семье (с 19,9 процента в общем числе родившихся в 2014г. до 22,8 процента – в 2018г.). Число первенцев ежегодно сокращается (с 35 процентов – в 2014г. до 28,5 процента – в 2018г.), что обусловлено сокращением численности женщин 20-24 лет 1990-х годов рождения, когда в стране снижалась рождаемость. Средний возраст матери при рождении первого ребенка в 2018г. составил 22,9 лет.

Таблица 2: Динамика постоянного населения

(тысяч человек)

	2014	2015	2016	2017	2018
Численность населения (на конец года) - всего	5 895,1	6 019,5	6 140,2	6 256,7	6 389,5
Городское население	1 986,7	2 029,5	2 073,9	2 121,0	2 173,6
Сельское население	3 908,4	3 990,0	4 066,3	4 135,7	4 215,9
Число родившихся	161,8	163,4	158,1	153,6	171,1
Число умерших от всех причин	35,6	34,8	33,5	33,2	32,9
из них:					
число детей, умерших в возрасте до 1 года	3,3	2,9	2,6	2,4	2,5
Число иммигрантов	3,9	3,6	3,2	2,0	1,7
Число эмигрантов	11,6	7,8	7,1	5,9	7,1

В международной практике для измерения уровня рождаемости по странам применяется коэффициент фертильности. В Кыргызстане с начала 2000-х годов данный показатель имеет тенденцию к росту, составив в 2018г. 3,3 детей в среднем на 1 женщину (для обеспечения простого воспроизводства населения значение этого показателя должно быть не ниже уровня 2,1). Таким образом, в Кыргызстане, в отличие от многих стран СНГ, где рождаемость снизилась до уровня простого воспроизводства, обеспечивается расширенное воспроизводство населения.

Другим важным компонентом, влияющим на естественный прирост населения, является смертность. Показатель общей смертности населения Кыргызстана остается достаточно низким, составив в 2018г. 5,2 умерших на 1000 населения. Вместе с тем, население Кыргызстана с демографической точки зрения считается относительно молодым. В связи с этим в мировой практике, для проведения сопоставимости уровня смертности в странах с различной возрастной структурой населения, производится расчет стандартизованного коэффициента смертности (СКС). СКС представляет собой ту величину, какой бы мог

соответствовать общий коэффициент смертности, если бы структура распределения населения по возрасту была приведена по составу населения Европы, принятому за стандарт. Следуя этим расчетам, коэффициент смертности населения Кыргызстана составил в 2018г. 9,2 умерших на 1000 населения, что выше, чем в среднем по Европе – 7,2 умерших (2015г.).¹

Характерным для Кыргызстана, как и всех государств–участников СНГ, является то, что наибольшее влияние на изменение общей смертности оказывает смертность от болезней системы кровообращения, ежегодно являющихся причиной более половины летальных исходов (16 803 умерших, или 50,9 процента от общего числа, умерших в 2018г.). Подавляющее число умерших от данной причины смерти (13 187 умерших, или 78,5 процента числа умерших от сердечно-сосудистых заболеваний) – это лица старше трудоспособного возраста. Но эти заболевания являются также основными в структуре причин смерти населения в трудоспособном возрасте (32 процента от общего числа умерших в трудоспособном возрасте в 2018г.).

Второе место в структуре причин смерти занимают новообразования (онкологические заболевания – 12,6 процента от общего числа умерших в 2018г.), сохраняющие свой высокий уровень, как и в большинстве стран СНГ, на протяжении многих лет.

Значительную долю в структуре причин смерти занимают неестественные причины смерти (травмы, отравления и некоторые другие последствия воздействия внешних причин – 2 575 погибших, или 7,8 процента от общего числа умерших в 2018г.). Около 30 процентов из них приходится на транспортные несчастные случаи (в 2018г. в органах ЗАГС зарегистрировано 695 погибших при ДТП). Смертность от неестественных причин в большей мере свойственна населению трудоспособных возрастов (1 987 погибших, или 17,7 процента от общего числа умерших в трудоспособном возрасте в 2018г.).

Далее в структуре причин смерти следуют болезни органов пищеварения (2 095 умерших, или 6,4 процента от общего числа умерших в 2018г.) и болезни органов дыхания (1 764 умерших, или 5,3 процента).

Смертность от некоторых инфекционных и паразитарных болезней (738 умерших, или 2,2 процента от общего числа умерших в 2018г.) является типично мужской. Подавляющее большинство умерших этого класса причин смерти - 367 человек – умерли от туберкулеза и 127 человек – от ВИЧ-инфекции. Подавляющее большинство умерших от туберкулеза (61,4 процента) и ВИЧ-инфекции (75,5 процента) составили мужчины, и в основном, в трудоспособном возрасте.

В Кыргызстане остается высокой материнская смертность. В 2018г. от осложнений беременности, родов и послеродового периода зарегистрирована смерть 49 женщин, или 28,6 умерших женщин на 100 тыс. родившихся живыми.

Младенческая смертность, несмотря на заметное ее сокращение в течение последних лет, остается высокой. В 2018г. от различных заболеваний, отравлений и травм умерло 2 535 детей в возрасте до одного года, или 14,8 детей на 1000 родившихся живыми.

Основными причинами младенческой смертности являются заболевания и состояния, возникающие в перинатальном (послеродовом) периоде. От этих причин в 2018г. умерло 1 745 детей в возрасте до одного года (68,8 процента от общего числа умерших детей в возрасте до 1 года). Далее следуют врожденные аномалии (пороки развития) – 421 умерший ребенок (16,6 процента), затем болезни органов дыхания – 211 умерших детей (8,3 процента), некоторые инфекционные и паразитарные болезни – 54 умерших (2,1 процента от общего числа умерших детей в возрасте до 1 года) (Таблица 3).

¹ База данных Всемирной организации здравоохранения «Health for all» («Здоровье для всех»), Европейский регион, код показателя 194.

Таблица 3: Младенческая смертность по причинам смерти
(человек)

	2014	2015	2016	2017	2018
Всего умерших в возрасте до одного года	3 268	2 945	2 621	2 401	2 535
из них по причинам смерти:					
отдельные состояния, возникающие в					
перинатальном периоде	2 195	1 969	1 700	1 499	1 745
болезни органов дыхания	349	261	257	267	211
врожденные аномалии (пороки развития), деформации и хромосомные нарушения	483	474	484	463	421
некоторые инфекционные и паразитарные болезни	121	99	72	60	54
травмы, отравления и некоторые другие последствия воздействия внешних причин	58	55	43	37	39
болезни нервной системы	29	37	32	30	23
болезни органов пищеварения	3	10	6	16	9

Приостановившийся рост общей и младенческой смертности обусловил некоторое повышение показателя ожидаемой продолжительности жизни при рождении, как у мужчин (67,4 лет), так и у женщин (75,6 лет). Таким образом, по-прежнему наблюдается гендерный разрыв в средней продолжительности жизни – 8 лет (График 1). Вероятность дожить до пенсионного возраста у женщин составляет 90 процентов, у мужчин – более 70 процентов.

График 1: Ожидаемая продолжительность жизни при рождении по полу
(лет)

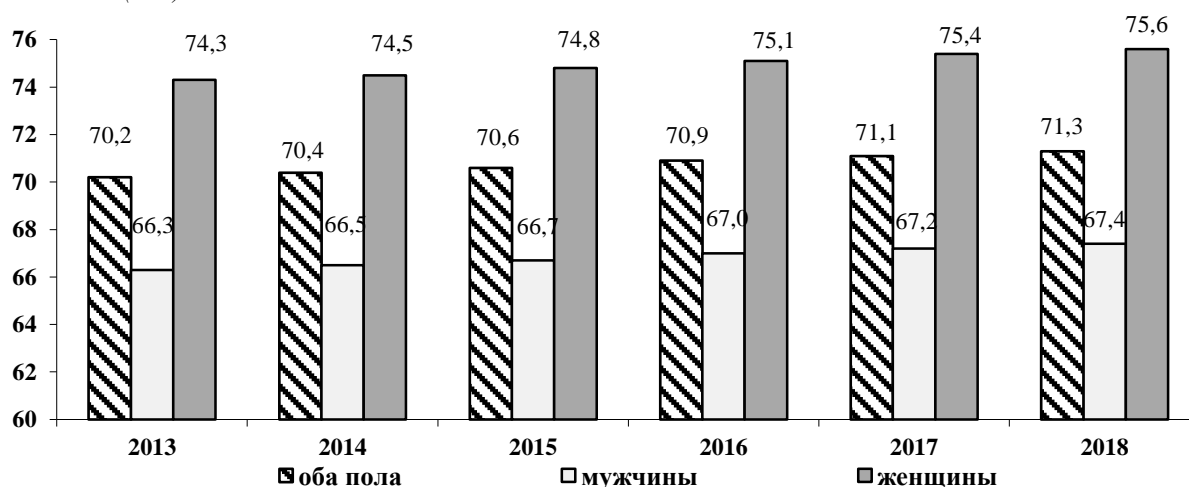

На изменение общей численности населения страны существенное влияние оказывает его миграция. С 2012г. в республике отмечалось значительное сокращение объема эмиграции населения. Одной из причин является прекращение действия межправительственного соглашения по упрощенному приобретению гражданства между Кыргызстаном и Россией (куда направлялась большая часть эмигрантов).

За 2014-2018гг. отрицательное сальдо миграционного оттока населения из страны составило более 25 тыс. человек. Отрицательный миграционный баланс отмечался почти со всеми странами Содружества, за исключением Таджикистана, Туркменистана и Молдовы. Основные страны эмиграции населения республики на постоянное место жительства – Россия и Казахстан. Из 39,6 тыс. человек, выбывших из Кыргызстана в 2014-2018гг., 11,5 тыс. человек, или 29,1 процента составили эмигранты-кыргызы.

2.2 Индикаторы уровня жизни населения

Вопросы человеческого и социального развития занимают центральное место в государственной политике Кыргызской Республики. Они включают в себя обеспечение возможностей населения для достойной трудовой деятельности и получения образования, охрану здоровья населения, защиту его уязвимых категорий, активное участие граждан в культурной жизни. Все эти направления деятельности способствуют повышению благосостояния и сокращению бедности и полностью соответствуют целям в области Устойчивого развития.

За последние пять лет в социальной сфере государства прослеживался заметный рост основных индикаторов уровня жизни населения. Так, в 2014-2018гг. среднедушевые денежные доходы населения, по данным выборочного обследования бюджетов домашних хозяйств, возросли в 1,3 раза. В 2018г. денежные доходы городского населения превысили доходы сельских жителей в 1,1 раза и составили, соответственно, 5 583,5 и 5 200,4 сома в месяц на душу населения. Распределение общего объема денежных доходов по 20 - процентным квинтильным¹ группам населения складывается в пользу пятой группы (с наибольшими доходами), где сконцентрировано 44,3 процента всех денежных доходов населения, тогда как на долю первой 20-процентной группы населения (с наименьшими доходами) приходилось только 6,2 процента всех доходов.

Минимальные нормы потребления продуктов питания и структура прожиточного минимума для основных социально-демографических групп населения Кыргызской Республики утверждены Постановлением Правительства Кыргызской Республики от 6 ноября 2009г. №694. В структуре прожиточного минимума расходы на продовольственные товары составили 65 процентов, непродовольственные товары - 16 процентов, услуги - 17 процентов и налоги - 2 процента. Стоимостная величина прожиточного минимума в 2018г. составила 4 792,5 сома в среднем на душу населения в месяц и по сравнению с 2017г. снизилась на 2,2 процента, и по отношению к 2014г. снизилась на 3,8 процента. Основную долю прожиточного минимума составила стоимость продовольственной корзины (3 115,15 сома). При этом, изменение величины прожиточного минимума зависит от колебания цен на основные виды продуктов питания.

Уровень благосостояния населения также характеризуется обеспеченностью предметами длительного пользования культурно-бытового и хозяйственного назначения. Данный показатель косвенно отражает уровень благосостояния домохозяйства и его денежные доходы за отдельный промежуток времени. По данным обследования, в 2018г. в среднем на 100 домашних хозяйств, приходилось 110 телевизоров, 88 холодильников, 77 стиральных машины, 17 магнитофонов и 38 электропылесосов. В среднем каждое домашнее хозяйство имело по два сотовых телефона и каждое четвертое - имело в наличии легковой автомобиль. Половину всех предметов культурно-бытового и хозяйственного назначения составили вещи со сроком службы до 10 лет, к которым относятся вычислительная техника, телерадиоаппаратура и электробытовые приборы. Предметы длительного назначения, такие как мебель и автотранспортные средства, имели срок службы более 10 лет.

¹Для изучения структуры вариационного ряда распределения населения вычисляют значение признака, которые делят все единицы распределения на равные численности. Эти значения признака называются: квантили, квинтили, децили. *Квантилями* называются такие значения признака, которые делят распределение на четыре равные части по 25 процентов; *Квинтили* делят распределение на пять равных частей по 20 процентов; *Дециль* - такое значение признака в ряду распределения, которому соответствуют десятые доли численности совокупности по 10 процентов.

Таблица 4: Основные показатели уровня жизни населения
(на конец года)

	2014	2015	2016	2017	2018
Фактическое конечное потребление домашних хозяйств, млн. сомов	420 335,3	428 951,5	444 508,2	472 027,0	507 554,3
на душу населения, тыс. сомов	74,5	74,4	75,5	79,4	83,6
в процентах к предыдущему году	102,8	99,3	101,8	103,3	103,5
Денежные доходы населения (в среднем на душу в месяц), сомов	3 957,5	4 074,5	4 257,9	4 739,4	5 337,3
Среднемесячная начисленная заработная плата одного работника, сомов	12 285	13 483	14 847	15 670	16 427
Минимальная заработная плата, сомов ⁴	900	970	1060	1 200	1 662
Отношение среднемесячной начисленной заработной платы одного работника к минимальной заработной плате, в разах	13,7	13,9	14,0	13,0	9,9
Средний размер назначенной месячной пенсии одного пенсионера с учетом компенсационных выплат ¹ (на конец года), сомов	4 710	4 896	5 235	5 578,0	5 761,0
Стоимость продовольственной корзины прожиточного минимума, сомов	3 238,0	3 369,0	3 116,3	3 185,5	3 115,2
Соотношение доходов 10 процентов наиболее и наименее обеспеченного населения, раз	17,2	11,8	14,3	12,9	11,7
Распределение общего объема денежных доходов по 20-ти процентным группам населения, в процентах					
1-я группа (с наименьшими доходами)	5,2	5,9	5,5	5,9	6,2
5-я группа (с наибольшими доходами)	50,7	44,5	46,5	45,3	44,3
Величина прожиточного минимума в среднем на душу населения, сомов в месяц:					
Все население	4 981,5	5 183,0	4 794,3	4 900,8	4 792,5
Население трудоспособного возраста	5 563,2	5 799,8	5 352,0	5 479,1	5 357,9
Население пенсионного возраста	4 434,4	4 637,2	4 303,7	4 392,9	4 283,0
Соотношение с величиной прожиточного минимума (ПМ), в процентах:					
среднедушевых денежных доходов	79,4	78,6	88,8	96,7	111,4
среднемесячной начисленной заработной платы ²	220,8	232,5	277,4	286,0	306,6
среднего размера назначенной месячной пенсии ³	106,0	106,0	121,6	127,0	134,5

¹ Состоявших на учете в пенсионных органах социального фонда и других министерств и ведомств.

² К прожиточному минимуму населения трудоспособного возраста.

³ К прожиточному минимуму населения старше трудоспособного возраста.

⁴ Согласно закону КР "О Республиканском бюджете КР"

Таблица 5: Наличие предметов длительного пользования в домашних хозяйствах
(штук на 100 домохозяйств)

	2014	2015	2016	2017	2018
Радиоприемные устройства	5	4	4	2	3
Телевизоры	109	111	112	111	110
Магнитофоны, видеомагнитофоны	24	25	24	19	17
Фотоаппараты	5	5	5	4	4
Стиральные машины	64	67	71	73	77
Холодильники	80	82	98	87	88
Электропылесосы	33	35	36	37	38
Легковые автомобили	21	22	23	24	26
Персональные компьютеры	8	9	10	10	13
Сотовые телефоны	198	209	220	220	227

2.3 Денежные доходы домашних хозяйств

Как показали результаты интегрированного выборочного обследования домашних хозяйств, располагаемые денежные доходы населения Кыргызской Республики в 2018г. составили 5 337,3 сома в месяц на душу населения, увеличившись по сравнению с 2014г. в 1,3 раза. Денежные доходы населения формировались за счет заработной платы, выплаченной

наемным работникам, социальных трансфертов (пенсий, пособий, стипендий, страховых возмещений и прочих выплат), доходов лиц, занятых предпринимательской деятельностью, доходов от собственности (процентов по вкладам, ценным бумагам, дивидендов, сдачи в аренду имущества), доходов от личного подсобного хозяйства и других.

Формирование денежных доходов населения складывалось, в основном, за счет доходов от трудовой деятельности (68,9 процента), социальных трансфертов (15,8 процента) и доходов от продажи сельскохозяйственной продукции, произведенной в личном подсобном хозяйстве (11,2 процента).

Структура денежных доходов населения, проживающего в городских поселениях и сельской местности, значительно различается. У горожан доля доходов от трудовой деятельности, в общей сумме денежных доходов, составила 78,0 процента, а у жителей села – 63,4 процента. Доля социальных трансфертов у жителей городов и сел составила, соответственно 15,7 и 15,8 процента. Удельный вес доходов от продажи сельскохозяйственной продукции, произведенной в личном подсобном хозяйстве, у сельского населения составил 17,0 процента, а у городского – лишь 1,4 процента.

На величину среднедушевых денежных доходов большое влияние оказывает размер и состав домохозяйства. Для домашних хозяйств, состоящих из одного лица или только из взрослых лиц, присущ более высокий среднедушевой доход, а в домашних хозяйствах, состоящих из большего числа людей нетрудоспособного возраста, доход значительно ниже. Так, по данным обследования, среднедушевой денежный доход домохозяйства, состоящего из одного человека, в 2,3 раза превысил среднереспубликанский показатель.

В целом в 2018г. наблюдалось различие в среднедушевых денежных доходах населения в зависимости от места проживания. Так, выше среднереспубликанского значения сложились среднедушевые располагаемые денежные доходы населения г. Бишкек (на 763,3 сома), Чуйской (на 422,3 сома), Ошской (на 271,7 сома) и Иссык-Кульской (на 172,8 сома) областей. Среднедушевые доходы, уровень которых не достигал среднереспубликанского значения, наблюдались у населения Нарынской (на 1 148,4 сома), Таласской (на 993,0 сома) областей, г. Ош (на 819,5 сома), а также Джалал-Абадской (на 498,7 сома) и Баткенской (на 359,0 сома) областей.

Среднедушевые денежные доходы небедного городского населения в 2018г. в 2 раза превышали доходы бедного городского населения, а доходы небедного сельского населения в 1,8 раза превышали доходы бедного сельского населения. Население городских поселений, попавшее в категорию бедных, поддерживает жизнедеятельность, в основном, за счет доходов от трудовой деятельности, где их доля составляет 78,5 процента. В сельской местности бедное население живет, в основном, за счет доходов от трудовой деятельности, доля которых составила 60,3 процента, от социальных трансфертов – 18,6 процента и личного подсобного хозяйства – 16,9 процента.

Таблица 6: Денежные доходы домашних хозяйств

(в среднем на душу населения, сомов в месяц)

	2014	2015	2016	2017	2018
	Всего				
Денежные доходы - всего	3 957,5	4 074,5	4 258,0	4 739,4	5 337,3
в том числе:					
доходы от трудовой деятельности	2 440,2	2 647,3	2 830,0	3 270,5	3 676,8
социальные трансферты	618,6	662,0	704,3	779,6	841,3
доходы от личного подсобного хозяйства	719,2	571,0	544,4	486,4	595,9
прочие денежные поступления	179,6	194,3	179,4	202,8	223,3

	2014	2015	2016	2017	2018
Городские поселения					
Денежные доходы - всего	4 205,1	4 414,4	4 655,2	5 172,3	5 583,5
в том числе:					
доходы от трудовой деятельности	3 264,0	3 456,9	3 644,4	4 049,3	4 356,3
социальные трансферты	631,6	673,7	736,8	822,7	877,4
доходы от личного подсобного хозяйства	110,5	56,4	57,9	62,0	76,8
прочие денежные поступления	199,0	227,4	216,0	238,4	273,1
Сельская местность					
Денежные доходы - всего	3 817,7	3 888,3	4 040,0	4 500,9	5 200,4
в том числе:					
доходы от трудовой деятельности	1 974,8	2 203,7	2 382,9	2 841,5	3 298,9
социальные трансферты	611,2	655,6	686,4	755,9	821,2
доходы от личного подсобного хозяйства	1 063,1	852,9	811,4	720,2	884,6
прочие денежные поступления	168,6	176,2	159,3	183,2	195,7

График 2: Структура среднедушевых денежных доходов домашних хозяйств



В целом по стране денежные доходы населения в 2018 году составили около 413,0 млрд. сомов. Распределение общего объема денежных доходов по квинтильным группам населения складывается в пользу 20-процентов населения с наибольшими доходами, у которых сконцентрировано более 44 процентов всех денежных доходов. При этом 20 процентов населения с наименьшими доходами имели в распоряжении лишь 6,2 процента всех денежных доходов населения.

В качестве следующего показателя степени дифференциации населения по уровню доходов в социально-экономической статистике используется индекс концентрации доходов (или коэффициент Джини). Коэффициент Джини показывает степень неравномерности распределения населения по уровню доходов, величину отклонения фактического распределения доходов населения от линии их равномерного распределения. По данным интегрированного выборочного обследования бюджетов домашних хозяйств неравенство среди населения с различным уровнем доходов снизилось. Значение коэффициента Джини по доходам снизилось с 0,429 в 2014г. до 0,378 в 2018г.

2.4 Денежные расходы домашних хозяйств

В ходе изучения жизненного уровня населения, помимо сопоставления доходов по группам домохозяйств и измерения их реальной величины, оценивается разница в уровнях душевого потребления продуктов питания, непродовольственных товаров и услуг, структура и состав расходов домохозяйств.

К частным индикаторам уровня жизни относятся показатели потребления отдельных товаров и услуг на душу населения в домохозяйствах, распределения их по социальным группам и регионам, показатели обеспеченности товарами длительного пользования, жильем, коммунально-бытовыми удобствами. Среди них выделяются натуральные и стоимостные индикаторы. Натуральные индикаторы непосредственно характеризуют уровень потребления, обеспеченность теми или иными благами, например, количество потребляемых человеком продуктов питания и их калорийность. Стоимостные индикаторы отражают расходы на удовлетворение конкретных потребностей и их динамику. Эти индикаторы группируются по видам потребления: расходы на питание, оплату жилищно-коммунальных услуг, одежду, предметы длительного пользования, отдых, проведение досуга и прочие товары и услуги.

Среднедушевые денежные расходы населения республики в 2018г. составили 3 874,0 сома в месяц и возросли по сравнению с 2014г. в 1,2 раза. Доля потребительских расходов в общей структуре расходов населения в 2018г. составила 84,4 процента, а доля расходов на налоги – 8,6 процента. Структура потребительских расходов состоит из расходов на продовольственные товары, непродовольственные товары и услуги, направленные на личное потребление членов домашнего хозяйства.

Расходы на продовольственные товары, состоящие из расходов на продукты питания и расходов на питание вне дома, снизились с 52,7 процента в 2014г. до 48,9 процента в 2018г. Доля расходов на покупку продуктов питания, занимающих значительную часть в потребительских расходах, в 2018г. составила 44,9 процента, что по сравнению с 2014г. на 5,3 процентных пункта меньше. В общей сумме расходов, ежегодно затрачиваемых населением на покупку продуктов питания, наибольший удельный вес в 2018г. занимали хлеб и хлебные продукты (34,7 процента), что на 2,4 процентных пункта ниже, чем в 2014г. При этом, доля расходов на покупку мяса и мясопродуктов увеличилась с 23,9 процента в 2014г. до 28,6 процента в 2018г. Доля расходов на овощи и бахчевые в 2018г. составила 7,0 процента, масло и жиры – 6,2 процента, приобретение сахара и кондитерских изделий – 4,8 процента, молока и молочной продукции – 6,0 процента.

Среднедушевые денежные расходы на продукты питания у населения, проживающего в городских поселениях, превысили расходы сельского населения в 1,2 раза. В целом в 2018г. среднедушевые расходы на питание небедных домохозяйств в 2,0 раза превышали расходы на питание бедных домохозяйств.

Отмечались изменения в структуре денежных расходов на приобретение непродовольственных товаров. Доля затрат на покупку топлива увеличилась с 17,7 процента в 2014г. до 18,5 процента в 2018г., в то время как расходы на покупку одежды и тканей за этот период, напротив, уменьшились с 43,6 процента до 42,6 процента, затраты на покупку средств передвижения - с 4,4 до 3,4 процента.

Расходы населения на услуги в 2018г. в общей сумме потребительских расходов составили 22,5 процента. Так, в обследуемых домашних хозяйствах за анализируемый период основную часть расходов на услуги составили жилищно-коммунальные услуги, доля которых по сравнению с 2014г. увеличилась на 0,3 процента и в общем объеме расходов на услуги составила 25,4 процента. Расходы на услуги транспорта по сравнению с 2014г. уменьшились на 4,0 процентных пункта, составив 18,3 процента, доля расходов на услуги связи увеличилась с 15,1 процента в 2014г. до 21,5 процента в 2018г., а доля расходов на образование за этот период сократилась с 9,9 процента до 8,4 процента.

Таблица 7: Денежные расходы домашних хозяйств
(в среднем на душу населения, сомов в месяц)

	2014	2015	2016	2017	2018
	Всего				
Денежные расходы – всего	3 249,1	3 418,4	3 408,3	3 460,5	3 874,0
в том числе:					
потребительские расходы на:	2 764,7	2 936,2	2 896,8	2 974,4	3 269,6
продовольственные товары	1 457,8	1 564,9	1 515,2	1 477,1	1 599,0
непродовольственные товары	755,9	787,3	772,8	857,3	934,3
платные услуги	551,0	584,0	608,8	639,9	736,3
налоги, сборы, платежи	198,5	216,4	233,8	246,7	334,1
прочие денежные расходы	285,9	265,8	277,6	239,4	270,3
	Городские поселения				
Денежные расходы - всего	3 426,9	3 667,1	3 754,0	3 807,6	4 379,6
в том числе:					
потребительские расходы на:	2 986,4	3 203,0	3 213,2	3 348,7	3 790,1
продовольственные товары	1 563,2	1 651,4	1 664,7	1 635,8	1 853,7
непродовольственные товары	708,4	764,9	724,3	829,0	942,8
платные услуги	714,8	786,7	824,2	884,0	993,6
налоги, сборы, платежи	292,7	319,4	316,4	341,9	446,6
прочие денежные расходы	147,7	144,7	224,4	117,0	142,9
	Сельская местность				
Денежные расходы - всего	3 148,6	3 282,1	3 218,5	3 269,3	3 592,8
в том числе:					
потребительские расходы на:	2 639,5	2 790,0	2 723,2	2 768,2	2 980,2
продовольственные товары	1 398,3	1 517,5	1 433,2	1 389,7	1 457,3
непродовольственные товары	782,8	799,7	799,4	872,9	929,6
платные услуги	458,4	472,9	490,5	505,5	593,2
налоги, сборы, платежи	145,3	160,0	188,5	194,3	271,5
прочие денежные расходы	363,9	332,1	306,8	306,9	341,1

График 3: Структура потребительских расходов домашних хозяйств
(в процентах)

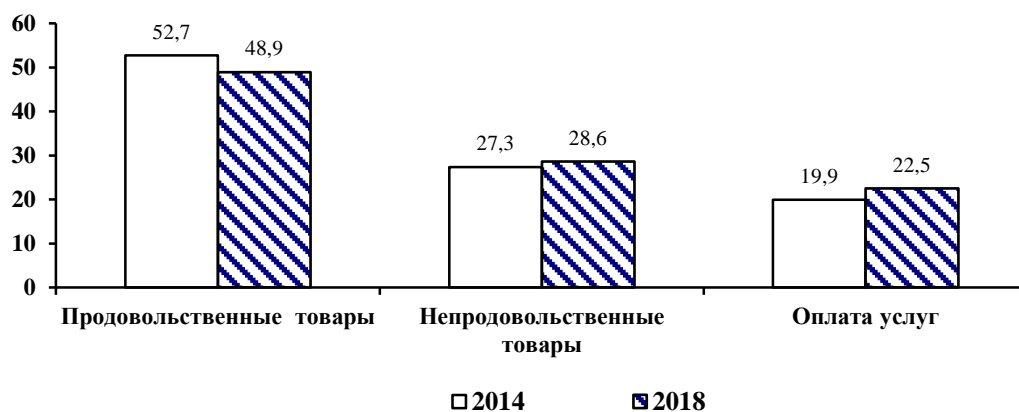

Наиболее затратными статьями в структуре потребительских расходов являются расходы на покупку продуктов питания, что характерно для населения, проживающего как в городских поселениях, так и в сельской местности. В 2018г. расходы на питание вне дома у небедного городского населения почти в 1,5 раза превысили эти же расходы небедного населения

сельской местности. Что касается других статей, то небедным домохозяйствам в городских поселениях наиболее доступно приобретение непродовольственных товаров личного пользования, таких как одежда, обувь, средства гигиены, нежели небедным домохозяйствам в сельской местности. Кроме этого, в городских поселениях высока доля расходов на услуги транспорта и связи. В 2018г. жилищно-коммунальные услуги у небедного городского населения в 2,4 раза превысили эти же расходы небедного населения сельской местности. Среди прочих расходов для небедных городских домохозяйств характерно превышение расходов на покупку недвижимости в 6,6 раза, чем у небедных домохозяйств в сельской местности.

2.5 Уровень бедности населения

Методы измерения бедности. Исследование бедности в Кыргызской Республике начато в 1996г. в рамках реализации Проекта «Мониторинг бедности» при методологическом и финансовом содействии Всемирного Банка на основе выборочных обследований домашних хозяйств.

Для оценки уровня бедности в качестве порогового значения была применена черта бедности 2017г., проиндексированная на уровень инфляции. Стоимостная величина общей черты бедности в 2018г. составила 32 679 сомов в год на душу населения, крайней – 17 471 сом.

При определении стоимости общего и среднедушевого потребления суммируются все данные по всем потребительским расходам населения:

- Расходы на продукты питания - расходы населения на приобретаемые продукты питания, продукты питания, потребляемые вне дома. В эти расходы включается также стоимость потребления продуктов собственного производства и полученных в подарок.
- Приобретаемые продукты питания - стоимость потребленных продуктов питания, купленных в отчетный период или ранее.
- Продукты питания, потребляемые вне дома - расходы на продукты питания, приобретаемые и потребляемые вне дома в течение обследуемого периода времени.
- Продукты собственного производства - оценка стоимости потребленных продуктов питания, произведенных домохозяйством для собственного потребления.
- Непродовольственные товары и услуги - расходы на приобретение одежды, обуви, белья, тканей, мыло - моющих средств и предметов личной гигиены, галантереи, предметов домашнего обихода, предметов для отдыха, занятий, увлечений, строительных материалов и сантехники, ремонт дома, услуги прачечных, бань и саун, парикмахерских, оплату услуг транспорта, услуг здравоохранения, образования и жилищно-коммунальных услуг.
- Товары длительного пользования – учет условной стоимости пользования этими товарами (амортизация).

Все расходы, описанные выше, складываются для получения стоимости общего семейного потребления в год. Стоимость среднедушевого потребления определяется путем деления стоимости общего семейного потребления на количество членов домохозяйства.

Таблица 8: Уровень бедности и уровень крайней бедности по социально-демографическим группам
(в процентах)

	2014	2015	2016	2017	2018
Черта бедности, сомов в год на душу населения	29 825,08	31 573,12	31 150,62	32 093,15	32 679,48
Черта крайней бедности, сомов в год на душу населения	17 588,03	18 233,51	17 051,98	17 471,46	17 471,46
Уровень бедности	30,6	32,1	25,4	25,6	22,4
Уровень крайней бедности	1,2	1,2	0,8	0,8	0,6
Уровень бедности среди детей в возрасте 0 - 17 лет	37,9	40,5	31,5	32,0	28,3
Уровень бедности среди молодежи в возрасте 14-28 лет	28,5	29,0	23,0	22,9	20,9
Уровень бедности среди населения трудоспособного возраста (женщины 16-57 лет, мужчины 16-62 лет)	27,0	27,9	21,8	22,0	19,3
Уровень бедности среди населения старше трудоспособного возраста (женщины 58 лет и старше, мужчины 63 лет и старше)	21,3	21,8	19,9	18,9	14,8

Таблица 9: Уровень бедности городского и сельского населения
(в процентах)

	2014	2015	2016	2017	2018
Всего бедные	30,6	32,1	25,4	25,6	22,4
из них: очень бедные	1,2	1,2	0,8	0,8	0,6
Городская местность - бедные	26,9	29,3	18,6	20,4	20,1
из них: очень бедные	1,3	1,0	0,3	0,3	0,2
Сельская местность – бедные	32,6	33,6	29,0	28,4	23,7
из них: очень бедные	1,1	1,4	1,1	1,0	0,7

Таблица 10: Показатели глубины и остроты бедности
(в процентах)

	2014	2015	2016	2017	2018
Глубина бедности	5,4	5,9	4,1	4,6	3,7
Острота бедности	1,4	1,6	1,1	1,2	0,9

Таблица 11: Показатели бедности в высокогорных районах, 2018г.
(в процентах)

	Высокогорные районы	Среднегорные районы	Равнинные районы
Уровень бедности	23,8	27,2	21,5
Уровень крайней бедности	1,0	1,3	0,3
Глубина бедности	3,6	4,6	3,5

Неравенство населения. По результатам обследования, за истекшие пять лет неравенство среди населения с различным уровнем потребления снизилось.

Несмотря на это, неравномерность распределения расходов остается высокой. В 2018г., по данным обследования, расходы 20 процентов наиболее обеспеченных слоев населения превысили расходы 20 процентов наименее обеспеченных слоев населения в 4,3 раза.

В качестве следующего показателя степени дифференциации населения по уровню расходов в социально-экономической статистике используется индекс концентрации расходов (или коэффициент Джини). Коэффициент Джини¹ показывает степень неравномерности распределения населения по уровню расходов, величину отклонения фактического распределения расходов населения от линии их равномерного распределения. По данным обследования, значение коэффициента Джини увеличилось с 0,209 в 2014г. до 0,217 в 2018г., что характерно для городской и сельской местности. По отношению к 2017г. значение коэффициента также увеличилось как в целом по стране, так и в городской и в сельской местностях.

Таблица 12: Кумулятивная доля расходов по процентным группам распределения расходов домашних хозяйств
(в процентах)

Процентные группы	Общие расходы	Среднедушевые расходы
1	0,4	0,1
5	3,2	0,6
10	7,8	1,9
20	15,2	4,4
30	24,4	8,6
40	33,9	13,6
50	43,4	19,4
60	53,1	26,0
70	63,0	33,8
80	73,3	43,2
90	83,5	56,0
95	91,8	71,0
99	96,6	86,1
100	100,0	100,0
Среднее значение, сомов в год	201 149,2	49 426,1
Медианное значение, сомов в год	190 319,6	44 169,9

Таблица 13: Коэффициент Джини

	2014	2015	2016	2017	2018
По потреблению					
Всего	0,209	0,208	0,203	0,211	0,217
Город	0,224	0,234	0,205	0,221	0,236
Село	0,201	0,194	0,198	0,204	0,206
Соотношение уровня расходов 20 % наиболее и 20 % наименее обеспеченных групп, в разгах	4,0	4,0	3,9	4,1	4,3
По доходам					
Всего	0,429	0,408	0,406	0,392	0,378

¹Коэффициент Джини является суммарным статистическим показателем, связанным с кривой Лоренца и принимает значение от 0 до 1. Чем меньше значение данного коэффициента, тем равномернее распределение расходов или доходов.

График 4: Кривая Лоренца

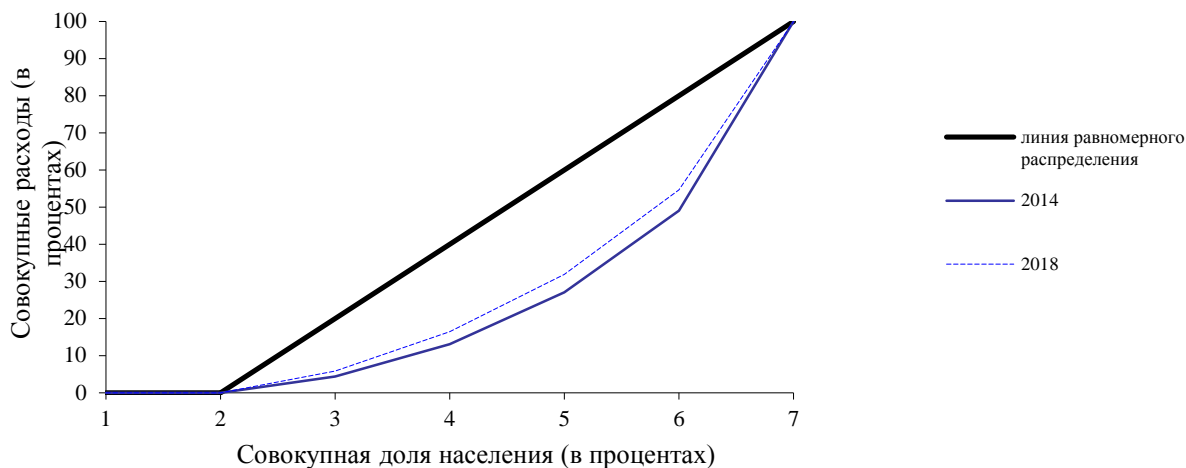

Интенсивность бедности. Результаты оценок измерения благосостояния населения в Кыргызской Республике произведены на основе выборочного обследования бюджетов 5016 домашних хозяйств. Результаты опроса показывают, что уровень бедности в 2018г., рассчитанный по потребительским расходам, в целом по стране составил 22,4 процента и по отношению к предыдущему году снизился на 3,2 процентных пункта.

Стоимостная величина общей черты бедности в 2018г. составила 32 679 сомов в год на душу населения, крайней – 17 471 сом.

Уровень бедности в сельской местности снизился на 4,8 процентных пункта, а в городских поселениях на 0,4 процентных пункта.

За чертой бедности в 2018г. проживали 1 млн. 429 тыс. человек, из которых 68,0 процента являлись жителями сельских населенных пунктов.

Снижение уровня бедности в 2018 году по сравнению с предыдущим годом отмечено в Чуйской (на 17,7 процентных пункта), Баткенской (на 6,7 процентных пункта), Иссык-Кульской (на 2,6 процентных пункта) и Джалал-Абадской (на 0,4 процентных пункта) областях, а также в городе Бишкек (на 0,5 процентных пункта). В остальных регионах наблюдался рост бедности. При этом, наибольший её рост отмечен в городе Ош (на 2,0 процентных пункта), Нарынской (на 1,4 процентных пункта), Таласской (на 1,4 процентных пункта) и Ошской (на 0,5 процентных пункта) областях.

Уровень крайней бедности в 2018 году составил 0,6 процента, и по сравнению с предыдущим годом снизился на 0,2 процентных пункта. За чертой крайней бедности проживали более 35 тысяч человек, из которых 84,6 процента являлись жителями сельских населенных пунктов.

Как и в предыдущем году, не наблюдалось явления крайней бедности в Таласской и Ошской областях. В Баткенской области уровень крайней бедности снизился на 2,5 процентных пункта, в Чуйской области – на 1,4, в Иссык-Кульской области – на 0,1 процентных пункта и в г.Ош - на 0,6 процентных пункта. Рост крайней бедности отмечен в Джалал-Абадской области (на 1,0 процентных пункта), г.Бишкек (на 0,3 процентных пункта) и в Нарынской области (на 0,2 процентных пункта).

Таблица 14: Уровень бедности по территории в 2018г.*(в процентах)*

	Всего	Городские поселения	Сельская местность
Кыргызская Республика	22,4	20,1	23,7
Баткенская область	33,8	31,8	34,6
Джалал-Абадская область	32,2	23,5	35,1
Иссык-Кульская область	21,5	12,1	25,4
Нарынская область	30,6	19,8	32,4
Ошская область	14,8	31,2	13,4
Таласская область	22,1	11,2	24,0
Чуйская область	15,6	6,7	17,6
г. Бишкек	15,4	15,4	-
г.Ош	35,5	35,5	-

Глубина бедности, характеризующая дефицит бюджета бедных относительно черты бедности, в 2018г. составила 3,7 процента и уменьшилась по сравнению с предыдущим годом на 0,9 процентных пункта, острота бедности составила 1,0 процента, что на 0,3 процентных пункта ниже предыдущего года.

Домашние хозяйства по составу и главам домашнего хозяйства. На вероятность попадания домохозяйства в категорию бедных, оказывает влияние размер и состав домохозяйства. Низкий подушевой доход связан, как правило, с высоким коэффициентом иждивенчества и большим размером домашнего хозяйства. Число бедных и крайне бедных домохозяйств более крупных по размеру, имеющих большее количество детей и взрослых, где также выше нагрузка на одного работающего (по 2,7 - в бедных и 3,3 в очень бедных домохозяйствах), в основном, преобладает в сельской местности.

Таблица 15: Состав домохозяйств и коэффициент иждивенчества в 2018г.*(человек)*

	Размер домохозяйства	Дети	Взрослые	Престарелые	Коэффициент иждивенчества
Всего	4,1	1,6	2,0	0,4	1,5
в том числе:					
небедные	3,7	1,4	2,0	0,4	1,3
бедные	5,8	2,8	2,4	0,4	2,7
из них очень бедные	6,9	3,4	2,2	0,3	3,3
Город	3,5	1,2	1,8	0,4	1,3
в том числе:					
небедные	3,2	1,0	1,8	0,4	1,1
бедные	5,5	2,6	2,4	0,4	2,6
из них очень бедные	5,6	0,6	1,7	0,0	1,4
Село	4,5	1,8	2,2	0,5	1,7
в том числе:					
небедные	4,2	1,6	2,1	0,5	1,5
бедные	5,9	2,9	2,4	0,4	2,7
из них очень бедные	7,1	4,1	2,3	0,4	3,7

Важным фактором, влияющим на уровень бедности, является возраст главы домохозяйства. Наибольшая доля бедных в 2018г. приходилась на домохозяйства, возглавляемые лицами в возрасте от 35 до 45 лет (25,2 процента), а наименьшая – на домохозяйства, возглавляемые лицами в возрасте 18-25 лет (6,7 процента). Уровень образования главы домохозяйства также является фактором, влияющим на показатель бедности. Среди домохозяйств, возглавляемых лицами с высшим образованием, 86,7 процента являются небедными, в то время как среди домохозяйств, возглавляемых лицами с начальным образованием, к категории бедных относятся 23,9 процента.

График 5: Уровень бедности по возрастным группам глав домашних хозяйств в 2018г.

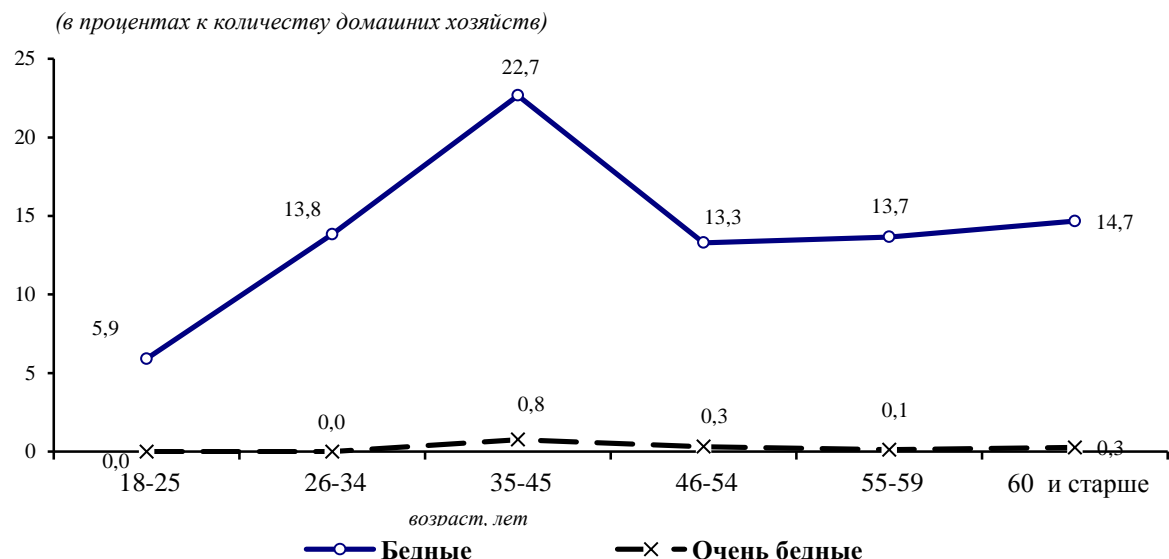

Энергетическая ценность питания в домашних хозяйствах. Питание – один из важнейших факторов, влияющих на состояние здоровья и трудоспособность человека. Исследованиями установлено, что сокращение продолжительности жизни населения и рост заболеваемости в современных условиях связаны как с падением уровня жизни определенной части населения, так и с недостаточной грамотностью в вопросах правильной организации питания. Одним из социально обусловленных факторов, влияющих на заболеваемость населения, является несбалансированное по качественному и количественному составу питание.

От уровня благосостояния домохозяйства зависит качество, количество и разнообразие потребляемых продуктов питания. Энергетическая ценность питания населения в небедных домашних хозяйствах в 2018г. была на 29,5 процента выше, чем в бедных и на 50,9 процента - чем в крайне бедных домашних хозяйствах.

Таблица 16: Энергетическая ценность потребленных продуктов питания по уровню бедности и полу в 2018г.

	Всего	в том числе	
		мужчины	женщины
Энергетическая ценность, ккал			
Всего	2 239	2 355	2 135
небедные	2 397	2 518	2 289
бедные	1 689	1 785	1 605
из них очень бедные	1 221	1 274	1 168
Белки, граммов			
Всего	60	63	57
небедные	64	68	62
бедные	43	45	41
из них очень бедные	31	32	30

	Всего	в том числе	
		мужчины	женщины
Жиры, граммов			
Всего	63	66	60
небедные	68	71	65
бедные	45	48	43
из них очень бедные	32	34	30

Регулярность и качество питания на протяжении длительного периода времени находят свое отражение в массе тела человека, за исключением физиологических особенностей, связанных с состоянием здоровья, которые мы здесь не рассматриваем.

При анализе питания взрослого населения в возрасте 18 лет и старше был использован индекс массы тела, представляющий собой частное от деления массы тела (кг) на квадрат роста (m^2). Взрослое население с индексом массы тела меньше 18,5 классифицировано как имеющее недостаточный вес, от 18,5 до 25 – имеющее нормальный вес, от 25 до 30 – лица с избыточной массой тела, 30 и выше – страдающее от ожирения. Для большей наглядности индекс массы тела рассчитан для трудоспособного населения по 10-летним возрастным группам.

Более половины (52,1 процента) взрослого населения имели нормальную массу тела. Хроническая энергетическая недостаточность наблюдается у 1,4 процента взрослого населения, причем среди женщин распространенность недостаточного веса на 1 процентный пункт выше, чем среди мужчин. Из всех возрастных групп недостаток веса чаще встречается у молодежи в возрасте 18-29 лет: у мужчин – 1,9 процента и у женщин – 5,2 процента. Для всех возрастных групп доля лиц с энергетической недостаточностью выше у женщин, чем у мужчин.

Среди взрослого населения избыточная масса тела и ожирение являются более масштабным явлением, чем недоедание. Избыток веса имели 39,4 процента мужчин и 32,6 процента женщин. Ожирение наблюдается у 9,1 процента мужчин и 12,4 процента женщин. Среди возрастных групп с избыточным весом, преобладает население предпенсионного и пенсионного возраста, как среди мужчин, так и среди женщин.

Таблица 17: Индекс массы тела для взрослых по полу и возрасту в 2018г.

(в процентах)

	Всего	из них в возрасте, лет			Предпенсионный возраст	Пенсионеры
		18-29	30-39	40-49		
Всего						
Недостаточная масса тела (ИМТ<18,5)	1,4	3,7	1,1	0,8	0,4	0,2
Нормальная масса тела (18,5<=ИМТ<25)	52,1	81,4	56,5	41,1	35,0	35,1
Избыточная масса тела (25<=ИМТ<30)	35,6	13,3	34,9	45,1	47,8	44,7
Ожирение (ИМТ>=30)	10,9	1,6	7,5	13,0	16,8	19,9
Мужчины						
Недостаточная масса тела (ИМТ<18,5)	0,8	1,9	0,5	0,5	0,5	0,1
Нормальная масса тела (18,5<=ИМТ<25)	50,7	80,3	48,6	36,8	36,3	37,4
Избыточная масса тела (25<=ИМТ<30)	39,4	15,6	43,2	51,5	49,3	46,9
Ожирение (ИМТ>=30)	9,1	2,1	7,7	11,1	13,8	15,5
Женщины						
Недостаточная масса тела (ИМТ<18,5)	1,8	5,2	1,6	1,0	0,2	0,3
Нормальная масса тела (18,5<=ИМТ<25)	53,2	82,4	63,5	44,7	33,6	34,2

	Всего	из них в возрасте, лет			Предпенсионный возраст	Пенсионеры
		18-29	30-39	40-49		
Избыточная масса тела (25<=ИМТ<30)	32,6	11,2	27,5	39,7	46,2	43,9
Ожирение (ИМТ>=30)	12,4	1,1	7,3	14,5	19,9	21,6

2.6 Уровень детской бедности

Дети, живущие в бедности, испытывают отсутствие материальных, духовных и эстетических ресурсов, необходимых для выживания, развития и благополучия, что не позволяет им воспользоваться своими правами, полностью раскрыть свой потенциал или участвовать в жизни общества в качестве его полноценных и равноправных членов. Нищета лишает детей достоинства, подвергает их жизнь опасности и ограничивает их возможности.

По результатам выборочного интегрированного обследования домашних хозяйств, определено, что в 2018 г. из общей численности детей в возрасте 0-17 лет, 28,3 процента проживали в условиях бедности, из них 0,8 процента оказались в категории крайне бедных. Уровень детской бедности в сельской местности составил 28,8 процента, что на 1,6 процентных пункта выше, чем в городских поселениях.

Доля детей, проживающих в бедных домохозяйствах, превышает общий уровень бедности населения. Эту ситуацию объясняет коэффициент иждивенчества, который выше в бедных домохозяйствах и большое влияние на его значение оказывает число детей в возрасте 0-17 лет.

Таблица 18: Доля детей, проживающих в бедности, в 2018г.
(в процентах к итогу)

	Всего	Городские поселения	Сельская местность
Всего	100	100	100
Небедные	71,7	72,8	71,2
Бедные	28,3	27,2	28,8
из них очень бедные	0,8	0,3	1,0

Так, если на одно небедное домохозяйство в 2018г. в среднем приходилось 1,4 детей, то в бедных домохозяйствах этот показатель достигал 2,9 ребенка. Причем, как в небедных (1,6 ребенка) так и бедных (3,0 ребенка) домохозяйствах большее количество детей приходилось на сельскую местность.

Таблица 19. Бедность в зависимости от количества детей в домашнем хозяйстве в 2018г.
(в процентах)

	Домашние хозяйства, имеющие				
	1 ребенка	2 детей	3 детей	4 детей	5 и более детей
Всего домохозяйств	23,0	28,0	26,5	14,7	7,7
бедные	9,7	19,9	30,5	38,1	57,1
из них очень бедные	0,0	0,4	0,4	1,0	3,5
Городских домохозяйств	27,7	32,6	24,6	11,3	3,8
бедные	8,9	21,5	33,3	43,6	71,4
из них очень бедные	0,0	0,9	0,0	0,1	0,0
Сельских домохозяйств	20,6	25,8	27,5	16,4	9,7
бедные	10,2	18,9	29,3	36,2	54,4
из них очень бедные	0,1	0,2	0,5	1,3	4,2

Как показали результаты обследования, в 2018г. количество людей проживающих в бедных домохозяйствах, более многочисленных по количеству детей, превысило количество людей

проживающих в небедных домохозяйствах почти на два члена семьи. Так, более половины домохозяйств, имеющих трех и более детей, попадают в категорию бедных, как в городских поселениях, так и в сельской местности. Наиболее бедными оказались домохозяйства, имеющие пять и более детей (57,1 процента), что характерно для городских поселений (71,4 процента) и сельской местности (54,4 процента). Более 90 процентов небедных домохозяйств имеют только одного ребенка, в бедных же домохозяйствах один ребенок имеется лишь у 9,7 процента домохозяйств.

Питание детей. Статус питания детей отражает их общее здоровье. Недоедание или неадекватное питание в раннем детстве связано с нарушением ментального развития и снижением потенциала познания в более позднем возрасте.

Анализируя качество питания детей, можно отметить, что в 2018г. калорийность потребляемых продуктов питания у детей в возрасте 1-17 лет составила 1 914,4 ккал, что на 5,6 ккал ниже суточной потребности, составляющей по минимальным нормам потребления 1 920 ккал. При этом калорийность питания детей в возрасте 1-3 лет на 322 ккал ниже минимальной суточной нормы этой возрастной категории. Потребление других жизненно важных элементов, таких как жиры и белки, были ниже установленной суточной потребности на 14 и 19 граммов, соответственно.

В ходе анализа данных о питании детей, кроме использования оценок энергетической ценности потребляемых продуктов питания, используется метод Z-скор, который основан на соотношении веса и роста ребенка. Дети, для которых это соотношение более чем на два стандартных отклонения ниже стандарта веса для их роста, классифицированы как недоедающие. Среди детей в возрасте 1-11 лет, 7,2 процента определены как недоедающие. Число истощенных дошкольников в возрасте 1-6 лет составило 7,9 процента, девочек в возрасте 7-10 лет и мальчиков 7-11 лет, соответственно, 8,4 и 5,0 процента. Наибольшая доля детей в возрасте 1-6 лет с недостаточным весом наблюдалась среди девочек (9,6 процента).

Имеются различия в распределении недоедающих детей по возрастным группам и полу ребенка. Так, в 2018г. доля детей дошкольного и младшего школьного возраста с недостаточным весом среди девочек составила 9,1 процента, а среди мальчиков - 5,5 процента. Из них более истощенными оказались пятилетние девочки (14,5 процента) и однолетние мальчики (7,1 процента).

Таблица 20: Доля детей по возрасту и полу, отстающих в весе в 2018г.

(в процентах к общей численности детей соответствующего возраста)

	Z-скор <-2 (вес к росту)		
	Всего	Мальчики	Девочки
Всего	7,2	5,5	9,1
Итого для 1-6 лет	7,9	6,0	9,6
1-летние	6,6	7,1	6,1
2 года	8,2	5,0	11,5
3 года	6,7	7,0	6,5
4 года	5,1	3,9	6,2
5 лет	10,0	6,2	14,5
6 лет	9,2	7,0	11,1
Девочки 7-10 лет, Мальчики 7-11 лет	6,5	5,0	8,4

Неравнозначно распределение недоедающих детей по территории республики. Наибольшая доля дошкольников, страдающих недостатком веса, наблюдалась в Нарынской (15,9 процента), Баткенской (10,9 процента) и Чуйской (9,4 процента) областях.

Таблица 21: Доля детей, отстающих в весе, по территории республики в 2018г.*(в процентах к общей численности детей соответствующего возраста)*

	Z-скор (вес к росту) <-2	
	1-6 лет	7-10 (дев) 7-11 (мальч)
Баткенская область	10,9	8,3
Джалал-Абадская область	5,6	5,2
Иссык-Кульская область	8,4	6,1
Нарынская область	15,9	13,5
Ошская область	8,0	5,9
Таласская область	0,8	1,1
Чуйская область	9,4	10,6
г. Бишкек	5,1	3,3
г. Ош	9,3	7,2

2.7 Индекс детской бедности и лишений

Численность постоянного населения Кыргызской Республики на начало 2019г. составила, по оценке, 6 млн. 390 тыс. человек, наличного – 6 млн. 134 тыс. Треть постоянного населения (34,0 процента) проживала в городских поселениях и две трети (66,0 процента) - в сельской местности. В 2018г. темп прироста численности населения страны составил 2,1 процента. Поскольку миграционный баланс по-прежнему характеризуется превышением числа эмигрантов над иммигрантами, прирост численности населения происходит только за счет естественного прироста населения.

Важной характеристикой населения республики является соотношение возрастных групп моложе трудоспособного, трудоспособного и старше трудоспособного возрастов. На начало 2019г. 34,3 процента общей численности населения страны составили дети и подростки, 57,9 процента – лица в трудоспособном возрасте и 7,8 процента – старше трудоспособного возраста.

Вопросы человеческого и социального развития являются объектом пристального внимания политиков, общественности и международных институтов. Обеспечение возможностей населения для достойной трудовой деятельности и получения образования, охраны здоровья населения, защиты его уязвимых категорий, активное участие граждан в культурной жизни - все эти направления деятельности нацелены на повышение благосостояния и сокращение бедности.

В 2018г. уровень детской бедности составил 28,3 процента и превысил общую бедность на 5,9 процентных пункта.

Нищета лишает детей достоинства, подвергает их жизнь опасности, ограничивает возможности и приводит к необратимым последствиям, как в их дальнейшей жизни, так и в жизни общества.

Используемое в статистической практике измерение детской бедности основано на уровне материальной обеспеченности семьи. Однако, на уровень детского благополучия оказывает влияние такие факторы, как заболеваемость и смертность детей, уровень образования и воспитания, доступ к услугам здравоохранения, криминогенная обстановка, и многие другие факторы, прямо или косвенно влияющие на качество жизни детей и подростков.

В современном обществе все большая роль отводится нематериальным аспектам бедности: проблемам здравоохранения, таким процессам, как снижение качества образования, культуры, социального отчуждения. Дополнительным инструментом изучения положения детей являются интегральные индексы, включающие различные характеристики благополучия детей.

При поддержке Представительства Детского Фонда ООН в Кыргызской Республике, Нацстаткомом Кыргызской Республики разработана методика расчета индекса детской бедности и лишений (индекс детского благополучия), в соответствии с которой индикаторы, характеризующие положение детей, классифицированы в группы и определены принципы и порядок его расчета.

Методология построения и расчета индекса детской бедности основана на принципе всемирно известного индекса экономической свободы по методике Херитидж-фонда. При расчете индекса детской бедности используются индикаторы, характеризующие различные стороны детского благополучия, т.е. их материальную обеспеченность, наличия условий, при которых дети имеют свободный доступ к самому необходимому для их здоровья, дальнейшего полноценного развития и становления их как личности.

В основу разработки методологии расчета настоящего индекса принят модельный набор 28 индикаторов, объединенных в 6 равноправных групп. Все используемые индикаторы делятся на два типа - позитивные и негативные. К позитивным индикаторам отнесены статистические показатели, рост значений которых характеризует положительный процесс, и наоборот, к негативным индикаторам отнесены показатели, рост значений которых характеризует отрицательный процесс.

При расчете индексов используются рейтинги категорий с равным весом и затем рассчитываются средние значения по категориям. Значение индекса детской бедности и лишений является результатом среднего значения индексов групп и *приближается к 100 процентам при улучшении ситуации по всем индикаторам.*

№ группы	Индикаторы	Тип индикатора Н-негативный П-позитивный
I.	Материальная детская бедность	
1.1	Уровень детской бедности, в процентах к общей численности детей в возрасте 0-17 лет	Н
1.2	Уровень крайней детской бедности, процентов	Н
1.3	Глубина детской бедности, <i>процентов</i>	Н
1.4	Доля детей (1-6 лет) с недостаточным для их возраста весом, процентов	Н
II.	Состояние и профилактика здоровья детей	
2.1	Доля детей, родившихся с отставанием массы тела (менее 2,5 кг), <i>процентов</i>	Н
2.2	Заболеваемость детей туберкулезом (0-14 лет), <i>на 100000 населения</i>	Н
2.3	Заболеваемость беременных женщин анемией, <i>процентов</i>	Н
2.4	Доля детей, прошедших иммунизацию против кори, <i>процентов</i>	П
2.5	Доля детей, прошедших иммунизацию против туберкулеза, <i>процентов</i>	П
III.	Коэффициенты смертности	
3.1	Младенческая смертность, <i>на 1000 родившихся</i>	Н
3.2	Перинатальная смертность, <i>на 1000 родившихся живыми и мертвыми</i>	Н
3.3	Ожидаемая продолжительность жизни для 5-ти летних детей	П
3.4	Детская смертность до 5 лет, <i>на 1000 родившихся</i>	Н
3.5	Материнская смертность, <i>на 100000 родившихся живыми</i>	Н
IV.	Образование и дошкольное воспитание детей	
4.1	Доля детей (4 класс), получивших положительные оценки по тесту "математика", <i>процентов</i>	П
4.2	Доля детей (4 класс) получивших положительные оценки по тесту "грамотность", <i>процентов</i>	П
4.3	Доля детей, охваченных дошкольным образованием, <i>процентов</i>	П
4.4	Доля детей (нетто-коэффициент), охваченных начальным образованием (1-4 классы), <i>процентов</i>	П

№ группы	Индикаторы	Тип индикатора Н-негативный П-позитивный
4.5	Доля детей (нетто-коэффициент), охваченных средним образованием (5-11 классы), <i>процентов</i>	П
V.	Условия и качество жизни	
5.1	Доля населения, не имеющего доступа к услугам здравоохранения, <i>процентов</i>	Н
5.2	Доля родов, принятых при помощи квалифицированного медперсонала, <i>процентов</i>	П
5.3	Доля населения, не имеющего доступа к чистой питьевой воде, <i>процентов</i>	Н
5.4	Доля населения, не имеющего доступа к адекватным санитарно-гигиеническим условиям, <i>процентов</i>	Н
VI.	Детские риски	
6.1	Доля несовершеннолетних детей, совершивших преступления в общей численности, совершивших преступления, <i>процентов</i>	Н
6.2	Доля детей, рожденных женщинами в раннем возрасте (до 18 лет), <i>процентов</i>	Н
6.3	Смертность детей и подростков в возрасте 15-24 года от самоубийств, <i>на 100000 населения соответствующего возраста</i>	Н
6.4	Взято на учет ВИЧ инфицированных детей в возрасте 0-17 лет с диагнозом, установленным впервые в жизни, <i>на 100000 населения соответствующего возраста</i>	Н
6.5	Численность выявленных детей оставшихся без попечения родителей (0-17лет), <i>на 100000 населения</i>	Н

Низкий уровень материальной обеспеченности населения является основной причиной бедности. Недостаточное наличие финансовых средств заставляет часть населения выживать и в этой ситуации в большей степени страдают дети. Именно материальное благосостояние является индикатором качества жизни, от которого зависит полноценное питание, качество и объем получаемых услуг.

За период 2014-2018гг. значение индекса детской бедности в целом по республике увеличилось с 70,1 процента до 73,5 процента. Отмечено улучшение ситуации в каждом из шести субиндексов, составляющих индекс детской бедности. При этом, субиндекс образования и воспитания возрос на 7,4 процентных пункта, демографических потерь - на 6,8 процентных пункта, материальной детской бедности - на 3,4 процентных пункта, детских лишений – на 1,9 процентных пункта, детских рисков - на 0,8 процентных пункта и субиндекс здоровья увеличился на 0,4 процентных пункта.

График 6: Изменение индекса детской бедности

(в процентах)

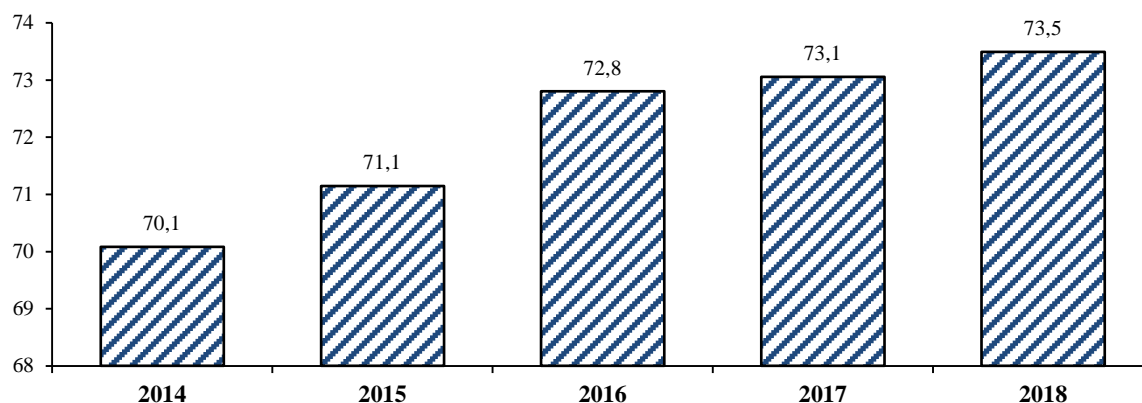

Значительная дифференциация детского благополучия отмечена в зависимости от региона проживания. В 2018г. разрыв в показателе индекса детской бедности в регионах страны составил 11,5 процентных пункта. Наибольшее значение индекса отмечено в г. Бишкек (81,0 процента), а наименьшее – в Джалал-Абадской (69,5 процента) и Нарынской (69,5 процента) областях.

Таблица 22: Индекс детской бедности и лишений по территории
(в процентах)

	2014	2015	2016	2017	2018
Кыргызская Республика	70,1	71,1	72,8	73,1	73,5
Баткенская область	64,4	66,9	69,8	68,8	72,1
Джалал-Абадская область	67,1	68,5	70,7	69,2	69,5
Иссык-Кульская область	72,4	73,6	71,4	74,6	74,4
Нарынская область	65,6	68,8	69,6	71,4	69,5
Ошская область	67,0	67,0	69,6	70,0	70,9
Таласская область	71,6	74,3	74,3	74,9	74,6
Чуйская область	74,2	74,8	74,2	76,5	80,1
г. Бишкек	80,5	80,6	82,3	81,5	81,0
г. Ош	68,0	67,7	72,0	72,0	74,2

Каждая группа или компонент индекса включает индивидуальный набор индикаторов, характеризующих положение детей в определенном контексте.

За период 2014-2018гг. субиндекс материальной детской бедности в целом по стране улучшился на 6,6 процентных пункта и увеличился с 73,2 до 79,8 процента.

За пятилетний период наибольший прогресс в улучшении субиндекса материальной детской бедности достигнут в Баткенской области (с 66,2 до 72,4 процента), наименьший – в Иссык-Кульской области, где отмечалось незначительное увеличение субиндекса (с 78,7 до 80,1 процента). В то же время, снижение субиндекса отмечалось в Нарынской (на 5,4 процентных пункта), Таласской (на 0,7 процентных пункта) областях и г.Ош (на 3,3 процентных пункта).

Субиндекс демографических потерь за 2014-2018гг. в целом по стране увеличился на 6,8 процентных пункта и в 2018г. составил 79,3 процента. За пятилетний период наблюдалось не равномерное распределение субиндекса демографических потерь в регионах страны. При этом, наибольший прогресс в улучшении субиндекса достигнут в г.Ош (рост на 21,2 процентных пункта), наименьший – в Иссык-Кульской области (рост на 0,6 процентных пункта).

Субиндекс образования и воспитания за период 2014-2018гг. в целом по стране увеличился на 7,4 процентных пункта и в 2018г. составил 38,5 процента, несмотря на то, что его значение на протяжении всего наблюдаемого периода занимает нижнюю позицию среди всех субиндексов. За пятилетний период у этого субиндекса отмечен наибольший прогресс по стране, при этом, улучшение субиндекса достигнуто во всех регионах, а наибольший прогресс отмечался в г.Бишкек (рост на 11,4 процентных пункта), Баткенской (рост на 11,2 процентных пункта) и Чуйской (рост на 11,1 процентных пункта) областях, а также Иссык-Кульской области (рост на 8,6 процентных пункта), наименьший – в Джалал-Абадской области, где отмечался рост на 2,3 процентных пункта.

Субиндекс детских лишений и бедствий за период 2014-2018гг. в целом по стране увеличился на 1,9 процентных пункта, составив 2018г. 76,1 процента, а субиндекс детских рисков улучшился на 0,6 процентных пункта и в 2018г. составил 86,3 процента.

Что касается субиндекса здоровья, то из всех субиндексов за период 2014-2018гг. в целом по стране отмечено его наименьшее увеличение на 0,4 процентных пункта (с 79,3 до 79,7 процента). Наибольшее снижение субиндекса отмечалось в Баткенской области (на 0,4 процентных пункта). Наибольшее улучшение субиндекса здоровья за пятилетний период

наблюдалось в г.Ош (рост на 14,2 процентных пункта), Таласской (рост на 5,5 процентных пункта) и Чуйской (рост на 4,6 процентных пункта) областях.

Таблица 23: Индекс детской бедности и лишений по субиндексам
(в процентах)

	2014	2015	2016	2017	2018
Индекс детской бедности и лишений	70,1	71,1	72,8	73,1	73,5
Материальная детская бедность	77,5	75,3	80,4	79,8	80,9
Здоровье	79,3	82,7	82,7	79,8	79,7
Демографические потери	72,6	75,5	77,7	78,2	79,3
Образование и воспитание	31,1	32,8	34,7	37,8	38,5
Детские лишения и бедствия	74,3	74,5	75,0	75,7	76,1
Детские риски	85,7	86,0	86,2	87,0	86,3

2.8 Жилищные условия

Способ получения жилья. Материалы обследования показали, что большинство населения республики, независимо от уровня бедности, проживают в жилых помещениях, принадлежащих членам домохозяйства на правах собственности (96,1 процента).

Жилье приобреталось населением различными способами: 45,6 процента домохозяйств построили жильё индивидуально, 29,6 процента приобрели в результате покупки или обмена, 4,6 процента получили по ордеру, 16,4 процента унаследовали и приобрели в связи с дарением, 3,1 процента домохозяйств снимают его у частных лиц.

Среди населения, проживающего в бедных домохозяйствах, доля построивших индивидуальное жильё составила 54,2 процента, а среди очень бедных – 45,1 процента. Среди небедных жильё приобрели 32,0 процента и построили его 43,2 процента.

Более 44 процентов домохозяйств республики располагают в среднем от 10 до 20 кв.м жилой площади на одного человека. В то же время, среди очень бедных домохозяйств более 60 процентов имеют менее 10 кв.м жилой площади на душу населения.

Таблица 24: Распределение домохозяйств по способу получения жилья
в зависимости от уровня бедности
(в процентах к итогу)

	Всего	Небедные	Бедные	Очень бедные
Всего	100	100	100	100
в том числе:				
получили по ордеру	4,6	4,9	3,5	9,5
приобрели у частного лица	28,8	31,1	20,9	10,9
построили	45,6	43,2	54,2	45,1
обменяли	0,7	0,8	0,3	-
получили в наследство	16,4	15,9	18,0	31,8
приобрели у частных компаний	0,1	0,1	-	-
другое	0,7	0,8	0,5	1,6
снимают у частного лица	3,1	3,3	2,5	1,3

Большая часть населения страны проживает в домах и квартирах, состоящих из 2-4 жилых комнат. Количество комнат не влияет на показатели уровня бедности и место проживания. Данная ситуация прослеживается во всех регионах, за исключением г. Бишкек, где около четверти домохозяйств, проживает в однокомнатных квартирах и домах.

2.9 Благоустройство жилых помещений

Благоустройство жилого помещения характеризует как уровень благосостояния домохозяйства, проживающего в нем, так и наличие инфраструктуры, дающей возможность использования основных благ цивилизации. Уровень благоустройства жилых помещений между городскими и сельскими домохозяйствами значительно отличается. Бедные домашние хозяйства, а также домашние хозяйства, проживающие в сельской местности, имеют менее благоустроенное жилье. Электричество является единственным видом благоустройства, охватывающим всю территорию республики.

Как показали итоги обследования, в 2018г. системой централизованного отопления были оснащены 32,0 процента городских домохозяйств и только 0,4 процента - сельских домохозяйств. Это указывает на исключительно городской характер предоставления услуги, связанной с централизованным теплоснабжением населения.

Доступ к сети газопровода имеют 19,9 процента домохозяйств республики, из них 47,2 процента городских и 5,1 процента - сельских домохозяйств. Недостаточная распространенность газопровода по территории республики лишает доступа к централизованному газоснабжению практически все сельское население страны.

Каждое десятое жилое помещение подключено к линии стационарной телефонной связи. Уровень обеспеченности населения стационарными телефонами в городских поселениях в шесть и более раз выше, нежели в сельской местности.

К централизованному водоснабжению подключены 30,6 процента домохозяйств. Доля городских домохозяйств, подключенных к централизованному водоснабжению, превышает долю сельских на 49,0 процентных пункта.

Таблица 25: Домохозяйства по видам благоустройства и уровню бедности в 2018г.
(в процентах)

	Водопровод	Сетевой газ	Центральное отопление	Телефон
Всего	30,6	19,9	11,5	15,5
в том числе:				
небедные	34,6	21,9	13,3	17,3
бедные	16,7	13,0	5,0	9,4
из них очень бедные	14,2	14,2	9,5	8,9
Городские поселения	62,3	47,2	32,0	34,1
Сельская местность	13,3	5,1	0,4	5,5

Немаловажное влияние на состояние здоровья населения оказывает чистая питьевая вода, доступа к которой не имеют 12,2 процента населения, живущего в сельской местности, и пользуются питьевой водой из рек, родников и арыков, представляющей серьезную опасность для их здоровья.

Таблица 26: Источники снабжения водой в зависимости от места проживания и уровня бедности домохозяйств в 2018 г.
(в процентах)

	Централизованный водопровод	Водопроводная колонка	Колодец	Родник, река, арык, водохранилище, пруд
Всего	30,6	56,0	5,2	8,2
в том числе:				
небедные	34,6	51,7	4,6	9,1
бедные	16,7	71,0	7,3	5,0
из них очень бедные	14,2	68,1	13,2	4,5
Городские поселения	62,3	34,4	2,6	0,7
Сельская местность	13,3	67,8	6,7	12,2

Качество предоставляемых услуг

Частота отключения электроэнергии. Электричество является единственным видом коммунальных услуг, охватывающим всю территорию республики. Наличие электросетей еще не означает, что население имеет непрерывный доступ к электроэнергии. О качестве предоставленных услуг электросетей можно судить из ответов населения о частоте отключения электроэнергии.

Непрерывную подачу электроэнергии по итогам обследования отметили лишь 10,8 процента домохозяйств, отключение электричества несколько раз в год наблюдалось у 64,9 процента, и с каждодневным отключением ни сталкивалось ни одно домохозяйство.

Таблица 27: Частота отключения электроэнергии в зависимости от места проживания домохозяйств в 2018 г.

(в процентах к итогу)

	Всего	Городские поселения	Сельская местность
Всего	100	100	100
в том числе:			
никогда не отключали	10,8	19,6	6,1
несколько раз в год	64,9	69,1	62,6
раз в месяц	23,0	10,4	29,8
раз в неделю	1,2	0,9	1,4
несколько раз в неделю	0,1	0,1	0,1
каждый день	-	-	-

Избавление от мусора. Сопутствующим продуктом жизнедеятельности человека является мусор. Способы избавления от мусора напрямую зависят от доступа к услугам, предоставляемым коммунальным хозяйством. В 2018г. домохозяйства избавлялись от мусора путем использования контейнеров, мусоропроводов, сбрасывания в мусорные кучи, сжигания и закапывания.

В городской местности наибольшая доля домохозяйств (81,1 процента) избавлялась от мусора путем использования контейнеров и сбрасывания его в мусорные кучи (14,5 процента). В сельской местности 41 процент домохозяйств сжигали мусор и 24,1 процента использовали сброс в мусорные кучи.

Наибольшая доля домохозяйств, избавлявшихся от мусора в сельской местности путем закапывания, приходится на Ошскую (37,0 процента), Баткенскую (36,9 процента), и Джалал-Абадскую (12,8 процента) области, а наименьшая – на Чуйскую (0,7 процента) Иссык-Кульскую (1,1 процента) и Таласскую (1,2 процента) области.

Таблица 28: Избавление от мусора в зависимости от места проживания домохозяйств в 2018г.

(в процентах к итогу)

	Всего	Городские поселения	Сельская местность
Всего	100	100	100
в том числе:			
сброс в мусоропровод	0,1	0,3	-
сбор грузовиком, контейнером	44,0	81,1	18,2
сброс в мусорные кучи	20,2	14,5	24,1
сжигание	25,6	3,6	41,0
закапывание	10,0	0,4	16,7

Использование источников энергии для приготовления пищи. Для приготовления пищи в республике, в основном, пользуются такими источниками энергии как газ, электричество и твердое топливо. В городских поселениях 56,1 процента небедных домохозяйств пользуются газовой плитой, подсоединенной к центральному газопроводу, тогда как 49,3 процента бедных домохозяйств и 8,4 процента очень бедных домохозяйств пользуются электроплиткой. В сельской местности 52,5 процента очень бедных и 43,7 процента бедных домохозяйств для приготовления пищи используют твердое топливо.

В городской местности большинство небедных домохозяйств Джалал-Абадской (32,3 процента) и Чуйской (36,1 процента) областей, г.Бишкек (72,5 процента) и г.Ош (53,7 процента) для приготовления пищи используют газовые плиты с центральным газопроводом. Бедные домохозяйства в сельской местности в равной степени используют как электроплитки, так и твердые виды топлива, тогда как очень бедные домохозяйства (52,5 процента) пользуются твердыми видами топлива.

В целом по республике более 33,2 процента бедных домохозяйств и более 42,6 процента очень бедных домохозяйств используют твердое топливо, как один из основных источников энергии для приготовления пищи.

Таблица 29: Использование основных источников энергии для приготовления пищи в зависимости от места проживания и уровня бедности домохозяйств в 2018 г.

(в процентах)

	Всего	Газовая плита с центральным газопроводом	Газовая плита с газом в баллонах	Электроплитка	Твердое топливо (печка, очаг)
Всего					
Небедные	100	26,6	2,6	46,6	24,2
Бедные	100	13,3	1,1	52,4	33,2
из них очень бедные	100	17,2	0,0	40,2	42,6
Городские поселения					
Небедные	100	56,1	3,3	36,2	4,4
Бедные	100	36,3	3,3	49,3	11,1
из них очень бедные	100	91,6	0,0	8,4	0,0
Сельская местность					
Небедные	100	4,4	2,1	54,5	39,0
Бедные	100	2,4	0,0	53,9	43,7
из них очень бедные	100	0,0	0,0	47,5	52,5

2.10 Здравоохранение

За последние годы наблюдается снижение численности врачей и среднего медицинского персонала. Так, в 2018г. обеспеченность медицинскими работниками на 10 тыс. населения составила 22 врача, против 23 - 2014г. и 56 среднего медицинского персонала 2018г., против 57 в 2014г. Обеспеченность населения больничными койками составила 42 койки на 10 тыс. населения в 2018г. против 47 - в 2014г.

В 2018г. заболеваемость населения с диагнозом, установленным впервые в жизни, в расчете на 10 000 населения снизилась на 11,2 процента по сравнению с 2014г. При этом наблюдалось снижения число заболевших отдельными состояниями, возникающие в перинатальном периоде - в 2,2 раза, болезнями крови и кроветворных органов, и болезнями мочеполовой системы - в 1,8 раза, болезнями эндокринной системы, расстройства питания и нарушения обмена веществ - в 1,7 раза, болезнями нервной системы - в 1,6 раза, инфекционными и паразитарными болезнями - на 30%, болезнями органов пищеварения - на 27,9%, травмы и отравления - на 23,3%, болезнями психических расстройств и расстройств

поведения - на 15%, новообразованиями - на 11,2% и болезнями глаза и его придатков - на 2,7% (по сравнению с 2014г. в расчете на 10 000 населения).

2.11 Репродуктивное здоровье женщин

Использование средств контрацепции. Использование средств контрацепции позволяет планировать рождение детей, предохраняет женщин от частых абортов, которые наносят колоссальный ущерб их здоровью, а также защищает от инфекционных заболеваний, передающихся половым путем. Среди женщин в возрасте 15-49 лет число использовавших противозачаточные средства в 2018г. в городских поселениях немного выше (56,9 процента), чем в сельской местности (56,5 процента). В городских поселениях средствами контрацепции пользуются свыше 62,6 процента женщин, имеющих основное общее и начальное образование и 57,0 процента женщин, имеющих среднее полное образование, 56,8 процента – высшее и незаконченное образование, и 56,6 процента женщин со средним профессиональным образованием. В сельской местности этот показатель выше среди женщин, имеющих высшее и незаконченное высшее образование – 63,4 процента, начальное профессиональное – 62,1 процента, среднее полное образование – 61,3 процента.

Таблица 30: Использование средств контрацепции в зависимости от уровня образования женщин в 2018 г.

(в процентах)

	Всего	Городские поселения	Сельская местность
Всего	58,5	56,9	59,5
Высшее и незаконченное высшее	59,7	56,8	63,4
Среднее профессиональное	55,3	56,6	53,9
Начальное профессиональное	57,9	51,7	62,1
Среднее полное	60,1	57,0	61,3
Основное общее и начальное	48,0	62,6	42,8

Наибольшая доля женщин, применявших средства контрацепции, приходилась на Иссык-Кульскую (71,7 процента) область, г.Ош (66,4 процента), Чуйскую (71,2 процента) и Таласскую (65,9 процента) области, а наименьшая – на Ошскую (50,5 процента) и Джалал-Абадскую области (52,3 процента).

Таблица 31: Использование средств контрацепции женщинами по территории в 2018г.

(в процентах)

	Всего	Городские поселения	Сельская местность
Кыргызская Республика	58,5	56,9	59,5
Баткенская область	60,5	52,8	63,7
Джалал-Абадская область	49,5	39,2	53,1
Иссык-Кульская область	71,7	66,8	74,1
Нарынская область	60,7	55,7	61,6
Ошская область	55,8	57,5	55,6
Таласская область	66,1	70,5	65,2
Чуйская область	61,4	59,2	62,0
г.Бишкек	57,5	57,5	0,0
г.Ош	66,4	66,4	0,0

В целом по республике около 40 процента женщин используют контрацептивы как в возрастной группе 26-35 лет, так и в группе 36-45 лет независимо от того, относятся они к категории бедных или нет. Наименьшая доля женщин, применявших контрацептивы, приходится на возрастные группы 15-25 лет и 46-49 лет, что характерно для всех регионов.

Таблица 32: Использование контрацепции в зависимости от уровня бедности женщин по возрастным группам в 2018 г.
(в процентах от численности женщин в возрасте 15-49 лет)

	Всего	в том числе по возрастным группам			
		15-25 лет	26-35 лет	36-45 лет	46-49 лет
Кыргызская Республика	100	8,5	38,5	40,6	12,5
Небедные	100	7,7	36,1	42,8	13,4
Бедные	100	10,7	45,3	34,2	9,8
Баткенская область	100	9,5	38,9	42,4	9,1
Небедные	100	6,0	32,7	48,9	12,4
Бедные	100	14,3	47,4	33,7	4,6
Джалал-Абадская область	100	8,8	39,2	43,1	8,9
Небедные	100	9,4	32,6	48,7	9,3
Бедные	100	7,7	50,9	33,3	8,2
Иссык-Кульская область	100	8,8	36,5	39,5	15,2
Небедные	100	9,1	34,0	42,7	14,2
Бедные	100	7,8	43,6	30,6	18,0
Нарынская область	100	6,1	32,8	44,4	16,7
Небедные	100	5,3	34,0	42,9	17,8
Бедные	100	7,7	30,6	47,2	14,5
Ошская область	100	5,3	41,2	44,5	9,0
Небедные	100	3,6	37,1	48,8	10,5
Бедные	100	15,7	65,4	18,9	0,0
Таласская область	100	6,2	37,1	42,7	14,1
Небедные	100	5,8	32,2	43,7	18,4
Бедные	100	7,2	48,1	40,4	4,3
Чуйская область	100	12,6	41,3	32,2	13,9
Небедные	100	11,4	39,8	34,0	14,9
Бедные	100	19,0	48,6	23,4	9,1
г.Бишкек	100	6,2	35,1	42,6	16,1
Небедные	100	7,7	37,3	40,0	14,9
Бедные	100	0,0	25,7	53,4	20,9
г.Ош	100	14,7	37,8	32,7	14,9
Небедные	100	11,0	36,5	34,7	17,9
Бедные	100	20,4	39,7	29,7	10,3

Намерение женщин иметь детей в ближайшие годы. В Кыргызской Республике независимо от уровня бедности практически у всех женщин роды проходят в стационаре (роддома, родильные отделения), что снижает риск смертности женщин и новорожденных. Среди женщин, родивших детей в 2018г., доля родов в стационарных медицинских учреждениях, составила 99,7 процента.

Таблица 33: Место рождения ребенка в зависимости от уровня бедности в 2018 г.
(в процентах)

	Всего		Небедные		Бедные	
	городские поселения	сельская местность	городские поселения	сельская местность	городские поселения	сельская местность
Всего	100	100	100	100	100	100
В стационаре (роддоме, родильных отделениях)	99,7	99,8	99,6	100,0	100,0	99,2
Дома	0,1	0,2	0,2	-	-	0,8
В частной клинике	0,2	-	0,2	-	-	-

В целом по республике свыше 46 процентов всех женщин фертильного возраста планируют рождение ребенка в ближайшие годы. При этом, рождение следующего ребенка планируют почти 34,3 процента женщин в возрасте 18 - 30 лет, имеющих двух детей, 31,4 процента женщин этого же возраста, имеющие одного ребёнка, и 34,6 процента женщин в возрасте от 31- 40 лет, имеющие троих детей.

Таблица 34: Число женщин, планирующих рождение ребенка в ближайшие годы
(в процентах от числа женщин в возрасте 18-49 лет, когда-либо состоявших в браке)

	Число женщин, планирующих рождение ребенка	в том числе по возрастным группам		
		18-30 лет	31-40 лет	41-49 лет
Всего	46,9	100	100	100
Без детей	79,6	15,0	6,6	14,8
С одним ребенком	75,4	31,4	19,8	23,4
С двумя детьми	59,2	34,3	21,0	22,7
С тремя детьми	42,8	17,0	34,6	19,1
С четырьмя и более	15,1	2,4	18,2	20,1

Среди женщин в возрасте от 18 до 30 лет наибольшая доля планирующих рождение следующего ребенка приходится на Ошскую (25,6 процента), Джалал-Абадскую (20,9 процента), Чуйскую (14,0 процента) области и г.Бишкек (11,7 процента), а наименьшая – на Нарынскую и Таласскую области (около 3,9-3,6 процента). При этом, в Джалал-Абадской, Ошской, Чуйской областях и г.Бишкек доля женщин, планирующих рождение ребенка, высока в каждой возрастной группе.

Таблица 35: Число женщин, планирующих рождение ребенка в ближайшие годы, по территории
(в процентах от числа женщин в возрасте 18-49 лет, когда-либо состоявших в браке)

	Число женщин, планирующих рождение ребенка	в том числе по возрастным группам		
		18-30 лет	31-40 лет	41-49 лет
Кыргызская Республика	46,9	100	100	100
Баткенская область	38,1	8,8	4,7	3,4
Джалал-Абадская область	48,1	20,9	16,0	15,6
Иссык-Кульская область	53,7	6,5	10,6	6,2
Нарынская область	46,7	3,9	5,0	4,9
Ошская область	51,1	25,6	18,8	6,4
Таласская область	50,0	3,6	5,2	3,6
Чуйская область	41,8	14,0	13,1	14,9
г.Бишкек	47,7	11,7	22,9	40,6
г.Ош	43,2	5,1	3,7	4,3

2.12 Образование

Одним из главных приоритетов в области образования является сохранение его уровня и качества. Школьное образование является основным звеном системы образования и включает в себя три ступени: начальное общее, основное общее и среднее (полное) общее образование. В последние годы получила распространение разнотипная структура школьного образования по видам и формам собственности. На начало 2018/2019 учебного года в республике насчитывалось 2,3 тыс. дневных общеобразовательных организаций, число которых по сравнению с 2014/2015 учебным годом увеличилось на 60 единиц.

Наряду с массовыми общеобразовательными организациями, функционируют организации с углубленным изучением различных предметов – гимназии, лицеи и др. В настоящее время действует 418 таких организаций (против 393 – в 2014/2015 учебном году), общая численность учащихся в них составила более 333 тыс. человек. В 139 гимназиях обучаются

более 171 тыс. детей, в 68 лицах – более 40 тыс. детей.

Система высшего профессионального образования республики, обеспечивающая подготовку специалистов разных уровней квалификации и научно-педагогических кадров в таких видах образовательных организаций, как университеты, академии, институты и колледжи, за истекшие пять лет значительных изменений не претерпела.

В общем числе образовательных организаций высшего профессионального образования в 2018/2019 учебном году на частные образовательные организации пришлось 33 процентов, а доля студентов, обучавшихся в них, в общем числе студентов составила более 14 процентов.

Между тем, прием студентов в образовательные организации высшего профессионального образования в 2018/2019 учебном году по сравнению с 2014/2015 учебным годом снизился на 0,9 процента.

2.13 Социально-экономическое положение женщин

Кыргызская Республика характеризуется высоким уровнем занятости женщин. По данным интегрированного выборочного обследования домашних хозяйств, проведенного в 2018г., численность занятых женщин составляла 910,7 тыс. человек или 38,2 процента от общей численности занятого населения. Доля женщин среди занятого населения наиболее высока в секторе услуг и, особенно, в таких видах деятельности, как в здравоохранении и социальном обслуживании населения (83,2 процента), операции с недвижимым имуществом и образовании (по 80,0 процентов).

Женская занятость преобладает в группе, служащих, занятых подготовкой информации, оформлением документации, учетом и обслуживанием (66,7 процента), специалистов высшего (66,9 процента) и среднего (63,1 процента) уровня квалификации, работников сферы обслуживания, жилищно-коммунального хозяйства и торговли (47,7 процента). Наиболее высокий удельный вес мужчин был в группе операторов, аппаратчиков, машинистов установок и машин, слесарей-сборщиков (95,0 процента), среди квалифицированных рабочих промышленных предприятий, строительства, транспорта, связи, геологии и разведки недр (75,4 процента), квалифицированных работников сельского, лесного, охотничьего хозяйств, рыбоводства и рыболовства (66,7 процента) и руководителей всех уровней (62,2 процента).

Достаточно высока доля женщин на должностях, требующих высшего и среднего специального образования, однако при этом их удельный вес на руководящих должностях невелик. Если среди всего занятого населения женщины составляют 38,2 процента, то среди руководителей всех уровней - 37,8 процента. Наибольшая часть женщин-руководителей занята в сфере водоснабжения, очистки, обработке отходов и получения вторичного сырья, операций с недвижимым имуществом, в здравоохранении, образовании, а также в сфере гостиниц и ресторанов.

Кроме того, женщины занимают ниже оплачиваемые должности по сравнению с мужчинами, и их заработная плата составляет 71,6 процента от заработной платы мужчин.

2.14 Пенсии и пособия

Численность получателей государственных пособий на конец 2018г. составила 365,2 тыс. человек. При этом получателями ежемесячного пособия малообеспеченным семьям, имеющим детей (ЕПМС) являются 89,3 тыс. семей, или 276,4 тыс. человек, получателями социальных пособий – 88,8 тыс. человек. При этом если численность получателей ЕПМС колеблется, то численность получателей социальных пособий неуклонно растет, увеличившись за последние пять лет на 14 процентов.

За пятилетний период - с 2014 по 2018гг. - размер социального пособия увеличился в 1,3 раза, также размер единого ежемесячного пособия по малообеспеченности увеличился в 1,6 раза, составив на конец 2018г. в расчете на одного получателя 875,7 сома.

Социальные пособия выплачиваются детям в случае потери кормильца (при отсутствии права на пенсионное обеспечение), круглым сиротам (лишенным обоих родителей), детям с ограниченными возможностями здоровья, больным детским церебральным параличом, ВИЧ-инфицированным и детям, рожденным от матерей с ВИЧ/СПИДом. Средний размер месячного социального пособия на ребенка с ограниченными возможностями здоровья на конец 2018г. составил 4 000 сома. Однако размер социального пособия составляет лишь 98 процентов от величины прожиточного минимума на одного ребенка (4 070,82 сома в среднем за месяц).

Численность получателей пособия по инвалидности среди детей растет с каждым годом. По данным медико-социальной экспертной комиссии, рост численности детей с ограниченными возможностями здоровья I группы связан с недостаточным питанием детей, наличием анемии у матерей, рождением детей в семьях с заведомо отягощенной наследственностью, ввиду несвоевременной диагностики и лечения заболевания, и другими причинами.

На конец 2018г. численность получателей пенсий, состоящих на учете в органах социальной защиты (Социального фонда, других министерств и ведомств) составила 695 тыс. человек. За пятилетний период этот показатель увеличился почти на 9,6 процентов.

Доля пенсионеров в общей численности населения Кыргызстана на протяжении последних пяти лет составляет 11 процентов.

В численности пенсионеров, вышедших на пенсию по возрасту, более 16 процентов составляют лица, вышедшие на пенсию ранее установленного срока (на льготных основаниях). Право на пенсию по возрасту на льготных условиях имеют лица, занятые на работах с особо вредными и особо тяжелыми условиями труда; принимавшие участие в работах по ликвидации последствий аварии на Чернобыльской АЭС; больные гипофизарным нанизмом (лилипуты); проживавшие и работавшие в условиях высокогорья; женщины, родившие пять и более детей и воспитавшие их до восьмилетнего возраста; матери инвалидов с детства, воспитавшие их до восьмилетнего возраста. В 2018г. по сравнению с 2014г. при общем увеличении численности пенсионеров по возрасту на 14 процентов, численность пенсионеров, вышедших на пенсию на льготных по возрасту условиях, снизилась на 10,3 процентов.

По данным Социального фонда, на конец 2018г., доля работающих пенсионеров в общем числе пенсионеров по возрасту составила 9 процентов.

На конец 2018г. средний размер назначенных месячных пенсий с учетом компенсационных выплат составил 5 761 сом, или в 1,3 раза от прожиточного минимума пенсионера, в то время как в 2014г. это соотношение составляло 106 процентов. Увеличение номинального размера пенсии, согласно принятым законодательным актам о повышении пенсии в последние годы, при наблюдаемом росте инфляции незначительно сократило разницу между реальным и номинальным размером пенсии.

За последние пять лет средний размер назначенных пенсий по возрасту увеличился на 1,2 раза, по инвалидности – в 1,3 раза и по случаю потери кормильца - в 1,2 раза.

Приложение 1

Таблицы

	стр.
I. Население	43
а. Численность постоянного населения по полу и возрастным группам	43
б. Численность постоянного населения по территории	45
в. Численность постоянного городского и сельского населения по полу и основным возрастным группам	46
г. Ожидаемая продолжительность жизни при рождении	47
д. Число умерших по классам причин смерти	47
е. Младенческая смертность по полу и причинам	48
ж. Общие коэффициенты рождаемости по территории	49
з. Общие коэффициенты смертности по территории	49
II. Бедность	50
а. Уровень бедности по экономическому положению главы домашнего хозяйства и полу	50
б. Структура денежных расходов домашних хозяйств в зависимости от пола главы домашнего хозяйства и уровню бедности	50
в. Уровень бедности среди полных и неполных домашних хозяйств в зависимости от количества детей и пола главы домашнего хозяйства	51
г. Уровень бедности среди полных и неполных домашних хозяйств по полу главы домашнего хозяйства	51
д. Уровень бедности в зависимости от уровня образования главы домашнего хозяйства	51
е. Уровень бедности в зависимости от образования главы домашнего хозяйства	52
III. Доходы, расходы и потребление домашних хозяйств	53
A. Доходы населения	
а. Доходы по месту жительства в 2018г.	53
б. Доходы в зависимости от размера домашнего хозяйства в 2018г.	53
в. Доходы по территории в 2018г.	54
г. Структура денежных доходов по децильным (10-процентным) группам в 2018г.	54
д. Денежные доходы по месту жительства в Баткенской области в 2018г.	55
е. Денежные доходы по месту жительства в Джалал-Абадской области в 2018г.	55
ж. Денежные доходы по месту жительства в Иссык-Кульской области в 2018г.	56
з. Денежные доходы по месту жительства в Нарынской области в 2018г.	56
и. Денежные доходы по месту жительства в Ошской области в 2018г.	57
к. Денежные доходы по месту жительства в Таласской области в 2018г.	57
л. Денежные доходы по месту жительства в Чуйской области в 2018г.	58
м. Денежные доходы по месту жительства в г.Бишкек в 2018г.	59
н. Денежные доходы по месту жительства в г.Ош в 2018г.	59
Б. Расходы населения	60
а. Денежные расходы по месту жительства в 2018г.	60
б. Денежные расходы на потребление в зависимости от размера домашнего хозяйства в 2018г.	61
в. Денежные расходы по территории в 2018г.	62

г. Структура потребительских расходов по децильным (10-процентным) группам в 2018г.	63
В. Расходы населения по территории	64
а. Денежные расходы по месту жительства в Баткенской области в 2018г.	64
б. Денежные расходы по месту жительства в Джалал-Абадской области в 2018г.	65
в. Денежные расходы по месту жительства в Иссык-Кульской области в 2018г.	66
г. Денежные расходы по месту жительства в Нарынской области в 2018г.	67
д. Денежные расходы по месту жительства в Ошской области в 2018г.	68
е. Денежные расходы по месту жительства в Таласской области в 2018г.	69
ж. Денежные расходы по месту жительства в Чуйской области в 2018г.	70
з. Денежные расходы по месту жительства в г. Бишкек в 2018г.	71
и. Денежные расходы по месту жительства в г.Ош в 2018г.	72
к. Денежные расходы на потребление в зависимости от размера домашнего хозяйства в Баткенской области в 2018г.	73
л. Денежные расходы на потребление в зависимости от размера домашнего хозяйства в Джалал-Абадской области в 2018г.	73
м. Денежные расходы на потребление в зависимости от размера домашнего хозяйства в Иссык-Кульской области в 2018г.	74
н. Денежные расходы на потребление в зависимости от размера домашнего хозяйства в Нарынской области в 2018г.	74
о. Денежные расходы на потребление в зависимости от размера домашнего хозяйства в Ошской области в 2018г.	75
п. Денежные расходы на потребление в зависимости от размера домашнего хозяйства в Таласской области в 2018г.	75
р. Денежные расходы на потребление в зависимости от размера домашнего хозяйства в Чуйской области в 2018г.	76
с. Денежные расходы на потребление в зависимости от размера домашнего хозяйства в г.Бишкек в 2018г.	76
т. Денежные расходы на потребление в зависимости от размера домашнего хозяйства в г.Ош в 2018г.	77
Г. Структура потребительских расходов по территории	78
а. Структура потребительских расходов по децильным (10-процентным) группам в Баткенской области в 2018г.	78
б. Структура потребительских расходов по децильным (10-процентным) группам в Джалал-Абадской области в 2018г.	79
в. Структура потребительских расходов по децильным (10-процентным) группам в Иссык-Кульской области в 2018г.	80
г. Структура потребительских расходов по децильным (10-процентным) группам в Нарынской области в 2018г.	81
д. Структура потребительских расходов по децильным (10-процентным) группам в Ошской области в 2018г.	82
е. Структура потребительских расходов по децильным (10-процентным) группам в Таласской области в 2018г.	83
ж. Структура потребительских расходов по децильным (10-процентным) группам в Чуйской области в 2018г.	84
з. Структура потребительских расходов по децильным (10-процентным) группам в г.Бишкек в 2018г.	85

и. Структура потребительских расходов по децильным (10-процентным) группам в г.Ош в 2018г.	86
Д. Расходы домашних хозяйств на продукты питания	87
а. Расходы домашних хозяйств на продукты питания	87
б. Расходы домашних хозяйств на продукты питания по месту жительства в 2018г.	88
в. Расходы домашних хозяйств на продукты питания по территории в 2018г.	89
Е. Потребление продуктов питания	90
а. Потребление продуктов питания	90
б. Потребление основных продуктов питания по месту жительства в 2018г.	91
в. Потребление основных продуктов питания в зависимости от размера домашнего хозяйства в 2018г.	91
г. Потребление основных продуктов питания по территории в 2018г.	92
д. Химический состав и калорийность потребленных продуктов питания	93
е. Химический состав и калорийность потребленных продуктов питания по месту жительства в 2018г.	93
ж. Химический состав и калорийность потребленных продуктов питания по зонам	93
з. Химический состав и калорийность потребленных продуктов питания по регионам в 2018г.	94
IV. Жизненный уровень населения, проживающего в высокогорных районах Кыргызской Республики	95
а. Доходы в зависимости от размера домашнего хозяйства в высокогорье	95
б. Доходы в зависимости от размера домашнего хозяйства в среднегорье	95
в. Доходы в зависимости от размера домашнего хозяйства на равнинах	95
г. Расходы домашних хозяйств на продукты питания по зонам в 2018г.	96
д. Состав домашнего хозяйства по зонам в 2018г.	97
е. Состав домашнего хозяйства по количеству детей по зонам в 2018г.	97
ж. Демографическая структура домашних хозяйств в 2018г.	97
V. Жилищные условия	98
а. Использование источников энергии для приготовления пищи в зависимости от местожительства и уровня бедности по областям	98
б. Частота отключения электроэнергии в домохозяйствах по территории	100
в. Избавление от мусора в зависимости от местожительства по областям	102
г. Источники снабжения водой и расстояние до источника воды по республике	103
д. Доля членов домохозяйств посещающих сауны, бани по территории	104
е. Распределение домохозяйств по способу получения жилья в зависимости от уровня бедности по территории	106
ж. Распределение домохозяйства по обеспеченности жильем на 1 человека, в зависимости от уровня бедности по территории	108
з. Распределение домохозяйства в зависимости от числа занимаемых комнат по уровню бедности	109
VI. Здравоохранение	110
а. Численность медицинского персонала	110
б. Число больничных коек	110
в. Число медицинских учреждений	111

г. Заболеваемость населения по основным группам болезней	111
д. Заболеваемость населения активным туберкулезом по видам	112
е. Заболеваемость населения активным туберкулезом по полу и возрасту	112
ж. Заболеваемость населения злокачественными новообразованиями по полу и отдельным локализациям	113
з. Заболеваемость населения злокачественными новообразованиями по полу и возрасту	113
и. Заболеваемость населения наркологическими расстройствами по видам заболеваний	114
к. Заболеваемость населения инфекциями передаваемых половым путем по видам заболеваний	115
л. Заболеваемость населения инфекциями передаваемых половым путем по основным видам, полу и возрасту	115
м. Число аборт по возрастным группам	116
н. Заболеваемость населения инфекционными и паразитарными болезнями	116
о. Численность детей, получивших вакцинацию	117
п. Справочные данные по здравоохранению	117
VII. Социально-экономическое положение женщин	118
а. Численность женщин по территории	118
б. Доля женщин в общей численности занятого населения по видам экономической деятельности	118
в. Численность официально зарегистрированных безработных женщин	119
г. Численность женщин – учителей (без совместителей) дневных государственных общеобразовательных школ	120
д. Численность женщин, занятых в научных исследованиях	120
VIII. Образование	121
а. Численность детей в дошкольных организациях по территории	121
б. Численность учащихся дневных общеобразовательных организаций по территории	122
в. Число образовательных организаций	123
г. Численность учащихся и студентов образовательных организаций	123
д. Численность преподавателей образовательных организаций	123
е. Численность принятых в образовательные организации	123
ж. Выпуск учащихся и студентов образовательных организаций	124
з. Численность детей и подростков 7-17 лет, не приступивших к занятиям в общеобразовательных организациях	124
и. Число учреждений культуры	124
IX. Жилищно-коммунальное хозяйство	125
а. Озеленение и благоустройство улиц	125
X. Социальные трансферты и расходы на социально-культурную сферу	127
а. Социальные трансферты, полученные населением	127
б. Расходы на социально-культурную сферу в расчете на душу населения	127
в. Расходы на социально- культурную сферу из всех источников финансирования	128
г. Расходы на социально-культурную сферу из государственного бюджета и специальных средств бюджетных организаций	139

**Таблица I.a: Численность постоянного населения по полу
и возрастным группам**
(оценка на конец года, человек)

Возраст, лет	2014	2015	2016	2017	2018
Оба пола	5 895 062	6 019 480	6 140 200	6 256 730	6 389 500
менее 1 года	158 956	160 692	155 754	151 347	168 801
1	152 512	158 617	160 298	155 313	151 028
2	151 829	152 377	158 380	160 097	155 151
3	146 459	151 757	152 267	158 199	159 989
4	143 201	146 245	151 703	152 197	158 141
5	131 068	143 167	146 189	151 665	152 149
6	115 888	131 042	143 130	146 141	151 619
7	123 936	115 897	131 019	143 094	146 079
8	111 795	123 915	115 854	131 008	143 039
9	107 485	111 748	123 889	115 850	130 957
10	110 031	107 449	111 715	123 859	115 814
11	103 155	110 015	107 385	111 686	123 803
12	98 679	103 168	110 008	107 358	111 636
13	94 569	98 680	103 146	109 983	107 295
14	98 605	94 542	98 633	103 118	109 915
15	101 036	98 586	94 543	98 587	103 046
16	104 011	100 935	98 491	94 472	98 530
17	101 632	103 847	100 811	98 381	94 419
18	107 407	101 435	103 613	100 615	98 308
19	113 336	107 223	101 251	103 394	100 471
20-24	578 214	570 967	563 570	548 608	538 492
25-29	565 211	579 853	581 393	580 432	574 286
30-34	440 277	461 228	488 838	515 263	540 150
35-39	364 783	374 407	384 005	399 904	413 746
40-44	332 158	334 025	339 143	342 140	350 144
45-49	306 723	312 280	316 581	321 503	321 615
50-54	293 620	292 053	291 642	290 736	294 538
55-59	229 842	246 486	259 255	270 505	275 726
60-64	153 090	161 566	172 446	183 603	199 170
65-69	91 627	106 063	113 390	122 071	129 226
70-74	50 846	44 886	46 798	52 975	64 770
75-79	59 453	59 620	57 700	52 875	44 508
80-84	29 433	30 293	31 639	33 360	36 552
85 и старше	24 195	24 416	25 721	26 391	26 387
Мужчины	2 916 971	2 980 894	3 042 510	3 101 817	3 169 634
менее 1 года	81 744	83 099	79 934	77 695	86 596
1	78 228	81 606	82 893	79 696	77 509
2	77 839	78 148	81 467	82 789	79 608
3	74 975	77 796	78 087	81 374	82 726
4	73 092	74 852	77 751	78 033	81 347
5	67 351	73 062	74 809	77 709	78 003
6	59 171	67 343	73 034	74 765	77 681
7	62 979	59 167	67 320	73 009	74 732
8	57 005	62 965	59 142	67 298	72 974
9	54 662	56 979	62 944	59 128	67 266

Таблица I.a: (продолжение)

Возраст, лет	2014	2015	2016	2017	2018
10	56 170	54 632	56 957	62 900	59 107
11	52 660	56 151	54 595	56 947	62 870
12	50 289	52 666	56 154	54 570	56 920
13	48 115	50 294	52 653	56 132	54 539
14	50 175	48 086	50 265	52 628	56 086
15	51 491	50 153	48 096	50 242	52 588
16	52 904	51 445	50 102	48 051	50 210
17	51 710	52 830	51 391	50 033	48 016
18	54 849	51 606	52 719	51 316	49 999
19	57 651	54 771	51 537	52 656	51 250
20-24	293 847	290 661	287 184	279 899	274 817
25-29	282 610	290 546	292 326	293 064	291 314
30-34	221 760	231 896	245 586	258 385	270 172
35-39	181 747	187 482	192 495	200 411	208 010
40-44	162 442	162 938	166 054	168 394	172 791
45-49	148 095	151 186	153 212	155 435	155 658
50-54	138 962	138 080	138 110	138 176	140 195
55-59	106 165	114 218	120 612	125 655	128 484
60-64	67 800	71 822	76 677	82 115	89 279
65-69	38 436	44 580	47 679	51 316	54 414
70-74	20 822	18 367	18 987	21 156	25 744
75-79	22 338	22 282	21 733	20 089	16 840
80-84	10 399	10 563	10 980	11 526	12 629
85 и старше	8 488	8 622	9 025	9 225	9 260
Женщины	2 978 091	3 038 586	3 097 690	3 154 913	3 219 866
менее 1 года	77 212	77 593	75 820	73 652	82 205
1	74 284	77 011	77 405	75 617	73 519
2	73 990	74 229	76 913	77 308	75 543
3	71 484	73 961	74 180	76 825	77 263
4	70 109	71 393	73 952	74 164	76 794
5	63 717	70 105	71 380	73 956	74 146
6	56 717	63 699	70 096	71 376	73 938
7	60 957	56 730	63 699	70 085	71 347
8	54 790	60 950	56 712	63 710	70 065
9	52 823	54 769	60 945	56 722	63 691
10	53 861	52 817	54 758	60 959	56 707
11	50 495	53 864	52 790	54 739	60 933
12	48 390	50 502	53 854	52 788	54 716
13	46 454	48 386	50 493	53 851	52 756
14	48 430	46 456	48 368	50 490	53 829
15	49 545	48 433	46 447	48 345	50 458
16	51 107	49 490	48 389	46 421	48 320
17	49 922	51 017	49 420	48 348	46 403
18	52 558	49 829	50 894	49 299	48 309
19	55 685	52 452	49 714	50 738	49 221
20-24	284 367	280 306	276 386	268 709	263 675
25-29	282 601	289 307	289 067	287 368	282 972

Таблица I.a: (продолжение)

Возраст, лет	2014	2015	2016	2017	2018
30-34	218 517	229 332	243 252	256 878	269 978
35-39	183 036	186 925	191 510	199 493	205 736
40-44	169 716	171 087	173 089	173 746	177 353
45-49	158 628	161 094	163 369	166 068	165 957
50-54	154 658	153 973	153 532	152 560	154 343
55-59	123 677	132 268	138 643	144 850	147 242
60-64	85 290	89 744	95 769	101 488	109 891
65-69	53 191	61 483	65 711	70 755	74 812
70-74	30 024	26 519	27 811	31 819	39 026
75-79	37 115	37 338	35 967	32 786	27 668
80-84	19 034	19 730	20 659	21 834	23 923
85 и старше	15 707	15 794	16 696	17 166	17 127

Таблица I.б: Численность постоянного населения по территории

(оценка на конец года, человек)

	2014	2015	2016	2017	2018
Кыргызская Республика	5 895 062	6 019 480	6 140 200	6 256 730	6 389 500
Городское население	1 986 740	2 029 557	2 073 939	2 121 035	2 173 652
Сельское население	3 908 322	3 989 923	4 066 261	4 135 695	4 215 848
Баткенская область	480 687	492 594	503 514	513 592	525 125
Городское население	113 444	116 207	118 718	121 151	123 972
Сельское население	367 243	376 387	384 796	392 441	401 153
Джалал-Абадская область	1 122 398	1 146 520	1 168 731	1 190 579	1 214 433
Городское население	243 131	248 529	253 750	259 151	263 830
Сельское население	879 267	897 991	914 981	931 428	950 603
Иссык-Кульская область	463 894	470 084	476 760	482 983	489 765
Городское население	130 811	133 005	135 778	139 036	142 075
Сельское население	333 083	337 079	340 982	343 947	347 690
Нарынская область	274 544	277 655	281 043	283 879	287 048
Городское население	37 720	38 205	38 861	39 338	40 065
Сельское население	236 824	239 450	242 182	244 541	246 983
Ошская область	1 228 346	1 259 656	1 287 525	1 314 026	1 341 863
Городское население	93 737	95 906	97 903	100 801	102 947
Сельское население	1 134 609	1 163 750	1 189 622	1 213 225	1 238 916
Таласская область	247 226	251 280	255 150	258 979	263 432
Городское население	35 187	35 898	36 734	37 740	38 700
Сельское население	212 039	215 382	218 416	221 239	224 732
Чуйская область	870 319	887 477	905 182	921 728	941 133
Городское население	156 239	159 392	162 706	166 120	168 995
Сельское население	714 080	728 085	742 476	755 608	772 138
г. Бишкек	937 356	958 461	980 369	1 002 146	1 027 245
городское население	933 203	954 283	975 966	997 694	1 022 721
сельское население	4 153	4 178	4 403	4 452	4 524
г. Ош	270 292	275 753	281 926	288 818	299 456
Городское население	243 268	248 132	253 523	260 004	270 347
Сельское население	27 024	27 621	28 403	28 814	29 109

**Таблица I.в: Численность постоянного населения Кыргызской Республики
по городской и сельской местности, полу и
основным возрастным группам**
(оценка на конец года, человек)

	2014	2015	2016	2017	2018
Все население					
Оба пола	5 895 062	6 019 480	6 140 200	6 256 730	6 389 500
в т.ч. по возрастным группам:					
моложе трудоспособного	1 949 204	2 007 897	2 063 913	2 119 502	2 188 462
в трудоспособном возрасте	3 537 478	3 585 721	3 628 367	3 665 077	3 701 891
старше трудоспособного возраста	408 380	425 862	447 920	472 151	499 147
Мужчины	2 916 971	2 980 894	3 042 510	3 101 817	3 169 634
в т.ч. по возрастным группам:					
моложе трудоспособного	995 946	1 026 999	1 056 101	1 084 915	1 120 552
в трудоспособном возрасте	1 796 758	1 824 938	1 851 908	1 875 211	1 899 340
старше трудоспособного возраста	124 267	128 957	134 501	141 691	149 742
Женщины	2 978 091	3 038 586	3 097 690	3 154 913	3 219 866
в т.ч. по возрастным группам:					
моложе трудоспособного	953 258	980 898	1 007 812	1 034 587	1 067 910
в трудоспособном возрасте	1 740 720	1 760 783	1 776 459	1 789 866	1 802 551
старше трудоспособного возраста	284 113	296 905	313 419	330 460	349 405
Городское население					
Оба пола	1 986 740	2 029 557	2 073 939	2 121 035	2 173 652
в т.ч. по возрастным группам:					
моложе трудоспособного	601 894	624 467	646 948	672 500	705 021
в трудоспособном возрасте	1 234 032	1 247 899	1 261 494	1 273 864	1 283 703
старше трудоспособного возраста	150 814	157 191	165 497	174 671	184 928
Мужчины	941 522	963 137	984 774	1 007 646	1 034 057
в т.ч. по возрастным группам:					
моложе трудоспособного	307 126	319 081	330 610	343 944	360 916
в трудоспособном возрасте	593 163	601 266	609 362	616 264	622 745
старше трудоспособного возраста	41 233	42 790	44 802	47 438	50 396
Женщины	1 045 218	1 066 420	1 089 165	1 113 389	1 139 595
в т.ч. по возрастным группам:					
моложе трудоспособного	294 768	305 386	316 338	328 556	344 105
в трудоспособном возрасте	640 869	646 633	652 132	657 600	660 958
старше трудоспособного возраста	109 581	114 401	120 695	127 233	134 532
Сельское население					
Оба пола	3 908 322	3 989 923	4 066 261	4 135 695	4 215 848
в т.ч. по возрастным группам:					
моложе трудоспособного	1 347 310	1 383 430	1 416 965	1 447 002	1 483 441
в трудоспособном возрасте	2 303 446	2 337 822	2 366 873	2 391 213	2 418 188
старше трудоспособного возраста	257 566	268 671	282 423	297 480	314 219
Мужчины	1 975 449	2 017 757	2 057 736	2 094 171	2 135 577
в т.ч. по возрастным группам:					
моложе трудоспособного	688 820	707 918	725 491	740 971	759 636
в трудоспособном возрасте	1 203 595	1 223 672	1 242 546	1 258 947	1 276 595
старше трудоспособного возраста	83 034	86 167	89 699	94 253	99 346
Женщины	1 932 873	1 972 166	2 008 525	2 041 524	2 080 271
в т.ч. по возрастным группам:					
моложе трудоспособного	658 490	675 512	691 474	706 031	723 805
в трудоспособном возрасте	1 099 851	1 114 150	1 124 327	1 132 266	1 141 593
старше трудоспособного возраста	174 532	182 504	192 724	203 227	214 873

Примечание: к численности населения в трудоспособном возрасте отнесены мужчины 16-62 года, женщины 16-57 лет; старше трудоспособного возраста - мужчины 63 года и старше, женщины 58 лет и старше.

Таблица I.г: Ожидаемая продолжительность жизни при рождении*(лет)*

	2014	2015	2016	2017	2018
Оба пола	70,4	70,6	70,9	71,1	71,3
Мужчины	66,5	66,7	67,0	67,2	67,4
Женщины	74,5	74,8	75,1	75,4	75,6

Таблица I.д: Число умерших по классам причин смерти*(человек)*

	2014	2015	2016	2017	2018
Всего умерших от всех причин	35 564	34 808	33 475	33 166	32 989
из них от:					
некоторых инфекционных и паразитарных болезней	908	881	783	801	738
новообразований	3 754	3 841	3 919	3 856	4 147
болезней крови, кроветворных органов и отдельных нарушений, вовлекающих иммунный механизм	45	45	36	27	33
болезней эндокринной системы, расстройства питания и нарушения обмена веществ	444	393	443	440	485
психических расстройств и расстройств поведения	48	44	41	46	48
болезней нервной системы	552	514	531	480	463
болезней уха и сосцевидного отростка	1	-	-	1	-
болезней системы кровообращения	17 913	17 695	17 006	17 105	16 803
болезней органов дыхания	2 193	1 839	2 003	1 905	1 764
болезней органов пищеварения	2 338	2 294	2 128	2 094	2 095
болезней кожи и подкожной клетчатки	13	16	11	14	17
болезней костно-мышечной системы и соединительной ткани	90	84	74	75	62
болезней мочеполовой системы	499	485	462	429	409
беременности, родов и послеродового периода	81	63	48	49	49
отдельных состояний, возникающих в перинатальном периоде	2 195	1 969	1 700	1 499	1 745
врожденных аномалий (пороков развития), деформаций и хромосомных нарушений	589	600	607	548	514
симптомов, признаков и отклонений от норм, выявленных при клинических и лабораторных исследованиях, не классифицированных в других рубриках	794	935	907	948	1 042
травм, отравлений и некоторых других последствий воздействия внешних причин	3 107	3 110	2 776	2 849	2 575

Таблица I.e: Младенческая смертность по полу и классам причин смерти
(человек)

	2014	2015	2016	2017	2018
Всего умерших детей в возрасте до 1 года	3 268	2 945	2 621	2 401	2 535
Мальчики					
Всего умерших от всех причин	1 813	1 654	1 434	1 340	1 442
из них от:					
отдельных состояний, возникающих в перинатальном периоде	1 212	1 109	938	864	991
болезней органов дыхания	189	145	139	141	113
врожденных аномалий (пороков развития), деформаций и хромосомных нарушений	281	268	246	248	242
некоторых инфекционных и паразитарных болезней	66	54	45	28	33
травм, отравлений и некоторых других последствий воздействия внешних причин	36	30	26	20	25
болезней нервной системы	11	19	24	14	15
симптомов, признаков и отклонений от норм, выявленных при клинических и лабораторных исследованиях, не классифицированных в других рубриках	10	16	9	8	11
болезней крови, кроветворных органов и отдельных нарушений, вовлекающих иммунный механизм	2	6	4	2	2
болезней органов пищеварения	3	3	2	11	6
новообразований	2	1	1	3	1
болезней кожи и подкожной клетчатки	1	-	-	-	-
болезней системы кровообращения	-	-	-	-	1
болезней эндокринной системы, расстройства питания и нарушения обмена веществ	-	3	-	1	-
Девочки					
Всего умерших от всех причин	1 455	1 291	1 187	1 061	1 093
из них от:					
отдельных состояний, возникающих в перинатальном периоде	983	860	762	635	754
болезней органов дыхания	160	116	118	126	98
врожденных аномалий (пороков развития), деформаций и хромосомных нарушений	202	206	238	215	179
некоторых инфекционных и паразитарных болезней	55	45	27	32	21
травм, отравлений и некоторых других последствий воздействия внешних причин	22	25	17	17	14
болезней нервной системы	18	18	8	16	8
симптомов, признаков и отклонений от норм, выявленных при клинических и лабораторных исследованиях, не классифицированных в других рубриках	10	8	6	10	15
болезней крови, кроветворных органов и отдельных нарушений, вовлекающих иммунный механизм	4	3	7	2	-
болезней органов пищеварения	-	7	4	5	3
новообразований	-	1	-	3	1
болезней кожи и подкожной клетчатки	1	-	-	-	-
болезней системы кровообращения	-	-	-	-	-
болезней эндокринной системы, расстройства питания и нарушения обмена веществ	-	2	-	-	-

Таблица I.ж: Общий коэффициент рождаемости по территории*(на 1000 населения)*

	2014	2015	2016	2017	2018
Кыргызская Республика	27,7	27,4	26,0	24,8	27,1
Баткенская область	31,0	31,5	28,8	26,5	28,7
Джалал-Абадская область	28,5	28,1	25,8	25,3	26,1
Иссык-Кульская область	23,5	24,1	24,3	22,6	23,1
Нарынская область	24,3	23,7	24,5	22,7	23,2
Ошская область	30,4	31,5	28,4	27,0	27,1
Таласская область	27,4	26,5	25,3	23,5	24,6
Чуйская область	26,1	25,4	25,6	23,9	26,7
г. Бишкек	26,3	24,2	23,4	22,6	27,3
г. Ош	27,8	26,9	26,6	27,0	40,8

Таблица I.з: Общий коэффициент смертности по территории*(на 1000 населения)*

	2014	2015	2016	2017	2018
Кыргызская Республика	6,1	5,8	5,5	5,4	5,2
Баткенская область	5,2	5,2	5,1	4,7	4,5
Джалал-Абадская область	5,4	5,3	4,9	4,8	4,6
Иссык-Кульская область	7,5	7,4	6,8	6,8	6,6
Нарынская область	7,5	7,4	7,0	6,7	6,6
Ошская область	5,1	5,0	4,6	4,5	4,3
Таласская область	6,4	5,8	5,7	5,4	5,3
Чуйская область	8,0	7,4	7,2	7,0	7,0
г. Бишкек	5,5	5,2	4,8	4,8	4,7
г. Ош	6,6	6,2	5,8	5,5	5,5

Таблица II.а: Уровень бедности по экономическому положению главы домашнего хозяйства и полу
(в процентах к количеству домашних хозяйств)

	Все домохозяйства		Глава домохозяйства мужчина		Глава домохозяйства женщина	
	всего	из них бедные	всего	из них бедные	всего	из них бедные
Всего	100,0	15,7	100,0	17,4	100,0	12,9
Работающие по найму	53,0	45,0	49,3	39,5	59,3	57,8
Работодатели	1,2	0,8	1,7	0,9	0,4	0,7
Самостоятельно занятые	30,9	42,8	37,3	47,8	20,1	31,2
Безработные	0,6	0,9	0,5	0,8	0,7	1,1
Неработающие пенсионеры	10,1	5,5	7,0	4,9	15,3	6,9
Инвалиды	0,9	0,7	0,9	0,9	0,8	0,2
Другие	3,3	4,3	3,3	5,2	3,4	2,1

Таблица II.б: Структура денежных расходов домашних хозяйств в зависимости от пола главы домашнего хозяйства и уровню бедности
(в процентах)

	Глава домохозяйства - мужчина			Глава домохозяйства - женщина		
	всего	небедные	бедные	всего	небедные	бедные
Всего	100	100	100	100	100	100
На потребление	83,5	83,4	84,1	86,2	86,3	85,6
Продукты питания	37,3	36,2	45,3	39,1	38,2	46,7
Питание вне дома	3,5	3,7	2,2	3,1	3,3	1,5
Алкоголь	0,1	0,1	0,0	0,0	0,0	0,0
Табак	0,7	0,8	0,4	0,3	0,3	0,1
Одежда, белье, обувь и ткани	10,3	10,2	11,2	10,2	10,2	9,9
Предметы личной гигиены	2,7	2,6	2,9	3,2	3,2	3,1
Мебель	0,2	0,2	0,1	0,4	0,4	0,1
Покупка средств передвижения	0,9	1,0	0,2	0,6	0,5	1,1
Топливо	4,8	4,9	4,1	3,7	3,7	3,4
Жилищно-коммунальные услуги	4,4	4,4	4,7	5,7	5,7	5,3
Здравоохранение	2,2	2,3	1,5	2,6	2,7	1,3
Дошкольное воспитание	0,7	0,7	0,4	0,6	0,5	0,7
Услуги образования	1,6	1,7	0,5	1,6	1,7	0,8
Услуги учреждений культуры	0,1	0,1	0,0	0,0	0,0	0,0
Услуги общественного	3,3	3,4	2,6	3,9	4,0	3,5
Услуги связи	4,0	4,0	3,5	4,3	4,4	4,2
Другие товары и услуги	6,7	7,0	4,5	6,9	7,3	3,9
Прочие расходы	16,5	16,6	15,9	13,8	13,7	14,4
хозяйство	5,4	5,2	6,4	3,5	3,4	4,5
Материальная помощь	1,7	1,9	0,8	1,7	1,8	0,5
Вклады в учреждения банков	0,0	0,0	0,0	0,0	0,0	0,0
Покупка иностранной валюты	0,3	0,4	0,0	0,3	0,3	0,0
Строительство и покупка недвижки	0,0	0,0	0,0	0,1	0,1	0,0
Налоги, взносы и другие выплаты	8,9	8,9	8,6	8,1	7,9	9,3
Другие расходы	0,1	0,1	0,0	0,1	0,1	0,1

**Таблица II.в: Уровень бедности среди полных и неполных домашних хозяйств
в зависимости от количества детей и пола
главы домашнего хозяйства**
(в процентах к количеству домашних хозяйств)

	Неполные семьи		Полные семьи	
	мужчины	женщины	мужчины	женщины
Всего	14,0	7,7	20,0	27,7
Нет детей	1,9	1,8	-	-
1 ребенок	14,6	6,8	6,7	7,5
2 детей	26,4	9,9	15,6	25,8
3 детей	42,2	26,5	24,6	35,4
4 детей	32,4	37,8	38,0	49,4
5 и более детей	76,3	57,0	59,3	32,6

**Таблица II.г: Уровень бедности среди полных и неполных домашних хозяйств
по полу главы домашнего хозяйства**
(в процентах к количеству домашних хозяйств)

	Всего	в том числе	
		неполные семьи	полные семьи
Глава домашнего хозяйства - мужчина			
небедные	82,6	86,0	80,0
бедные	17,4	14,0	20,0
из них очень бедные	0,4	0,2	0,5
Глава домашнего хозяйства - женщина			
небедные	87,1	92,3	72,3
бедные	12,9	7,7	27,7
из них очень бедные	0,3	0,1	0,8

**Таблица II.д: Уровень бедности населения в зависимости от уровня образования
главы домашнего хозяйства**
(в процентах)

	Всего	бедные	из них очень бедные
Высшее	17,0	13,3	-
Незаконченное высшее	0,6	19,4	-
Среднее специальное	11,3	19,6	-
Начальное профессиональное с получением среднего образования	6,1	16,3	0,4
Начальное профессиональное без получения среднего образования	2,3	16,1	2,0
Среднее общее	53,5	26,0	0,8
Основное общее	5,5	32,1	0,1
Начальное	2,8	23,9	1,3
Нет начального образования	0,3	13,1	-
Неграмотный	0,7	7,8	-

Таблица II.е: Уровень бедности населения в зависимости от уровня образования главы домашнего хозяйства
(в процентах к количеству домашних хозяйств)

	Всего	бедные	из них очень бедные	Глубина бедности	Острота бедности
Высшее	19,0	9,0	-	1,3	0,3
Незаконченное высшее	0,7	12,5	-	1,0	0,1
Среднее специальное	12,3	12,3	-	1,5	0,3
Начальное профессиональное с получением среднего образования	6,3	11,3	0,4	1,6	0,4
Начальное профессиональное без получения среднего образования	2,2	11,7	1,3	2,2	0,7
Среднее общее	51,2	19,0	0,5	3,2	0,8
Основное общее	5,1	22,8	0,1	3,5	0,9
Начальное	2,4	19,1	0,7	3,3	1,0
Нет начального образования	0,3	9,5	-	1,7	0,4
Неграмотный	0,5	7,4	-	0,5	0,1

Таблица III.A.a: Доходы по месту жительства в 2018г.

(в среднем на душу населения, сомов в месяц)

	Всего по республике	в том числе	
		городские поселения	сельская местность
Всего доходов	5 337,3	5 583,5	5 200,4
небедные	5 961,8	6 205,6	5 819,9
бедные	3 170,7	3 105,7	3 201,4
Доход от трудовой деятельности	3 676,8	4 356,2	3 298,9
в том числе:			
доход от заработной платы	2 171,0	2 991,1	1 714,9
доход от индивидуальной трудовой деятельности	854,5	973,0	788,5
доход от разовой работы	25,4	21,7	27,5
доход вне территории Кыргызстана	625,9	370,4	768,0
Доход от собственности	26,4	32,2	23,2
Стипендии	0,3	0,2	0,4
Пенсии	801,2	859,9	768,5
Пособия	39,8	17,4	52,3
Доход от ЛПХ	595,9	76,8	884,6
Прочий доход	196,9	240,9	172,5
Справочно:			
кредиты, ссуды	26,2	16,8	31,5
поступления с банковских счетов, от продажи акций и других ценных бумаг	0,2	0,3	0,1

Таблица III.A.б: Доходы в зависимости от размера домашнего хозяйства в 2018г.

(в среднем на душу населения, сомов в месяц)

	Домашние хозяйства, состоящие из лиц				
	1	2	3	4	5 и более
Всего доходов	12 382,9	8 502,7	7 055,3	5 540,0	4 258,3
Доход от трудовой деятельности	8 299,3	5 023,7	4 870,2	3 988,8	2 996,3
в том числе:					
доход от заработной платы	5 621,4	3 322,4	3 017,7	2 477,2	1 630,5
доход от индивидуальной трудовой деятельности	898,7	710,5	841,5	817,3	886,0
доход от разовой работы	22,7	31,2	22,9	34,3	22,6
доход вне территории Кыргызстана	1 756,5	959,6	988,2	660,0	457,2
Доход от собственности	27,3	45,3	23,2	35,3	21,8
Стипендии	0,4	0,0	0,4	0,0	0,5
Пенсии	3 093,0	2 186,2	1 052,3	590,6	552,0
Пособия	5,3	11,6	13,9	22,6	55,4
Доход от ЛПХ	242,0	793,0	760,3	683,6	521,2
Прочий доход	715,6	442,9	334,9	219,2	111,2
Справочно:					
кредиты, ссуды	29,2	38,7	54,7	21,9	19,9
поступления с банковских счетов, от продажи акций и других ценных бумаг	0,0	0,0	0,7	0,1	0,1

Таблица III.A.в: Доходы по территории в 2018г.

(в среднем на душу населения, сомов в месяцу)

	Кыргызская Республика	Баткенская область	Джалал-Абадская область	Иссык-Кульская область	Нарынская область	Ошская область	Таласская область	Чуйская область	г.Бишкек	г.Ош
Всего доходов	5 337,3	4 978,3	4 838,7	5 510,1	4 189,0	5 609,1	4 344,4	5 759,6	6 100,7	4 517,8
Доход от трудовой деятельности в том числе:	3 676,8	3 452,4	3 329,7	2 569,4	1 647,9	4 134,4	1 923,6	4 015,0	4 950,9	3 292,5
доход от заработной платы	2 171,0	882,2	1 680,1	1 960,0	1 371,7	1 704,6	1 299,8	2 840,6	3 962,3	2 140,5
доход от индивидуальной трудовой деятельности	854,5	846,4	730,0	462,9	246,5	1 180,1	534,4	873,4	978,7	933,6
доход от разовой работы	25,4	156,8	44,4	15,3	18,9	6,7	5,4	1,6	1,4	0,0
доход вне территории Кыргызстана	625,9	1 566,9	875,1	131,2	10,8	1 243,1	84,0	299,5	8,5	218,5
Доход от собственности	26,4	10,6	7,5	51,0	61,5	21,5	15,8	23,4	14,7	137,7
Стипендии	0,3	0,7	0,0	0,0	0,0	1,3	0,1	0,0	0,0	0,0
Пенсии	801,2	783,8	637,1	939,1	1 227,9	736,0	643,8	864,3	902,5	747,4
Пособия	39,8	56,8	42,9	17,2	119,2	65,2	50,5	20,4	6,5	10,0
Доход от ЛПХ	595,9	585,1	553,3	1 513,5	948,5	540,9	1 623,8	696,5	1,2	14,4
Прочий доход	196,9	89,0	268,2	419,8	183,9	109,8	86,8	139,9	224,9	315,8
Справочно:										
кредиты, ссуды	26,2	0,9	0,0	1,1	224,2	10,1	28,1	75,0	0,0	35,9
поступления с банковских счетов	0,2	0,0	0,4	0,0	0,0	0,5	0,0	0,0	0,0	0,0

Таблица III.A.г: Структура денежных доходов по децильным (10-процентным) группам в 2018г.

(в процентах)

	Низшая	Вторая	Третья	Четвертая	Пятая	Шестая	Седьмая	Восьмая	Девятая	Высшая
Всего доходов										
сомов	1 519,1	2 458,3	3 065,7	3 621,0	4 219,0	4 892,8	5 652,1	6 653,9	8 128,7	13 161,6
процентов	100,0	100,0	100,0	100,0	100,0	100,0	100,0	100,0	100,0	100,0
в том числе:										
Доход от трудовой деятельности	52,4	60,9	64,9	69,5	69,7	70,8	69,2	71,2	68,8	70,9
доход от заработной платы	33,4	41,8	43,0	42,5	43,7	45,4	43,0	42,5	40,8	35,5
доход от индивидуальной трудовой деятельности	17,1	15,8	18,3	22,9	18,8	17,2	17,9	18,9	14,4	10,8
доход от разовой работы	0,9	0,6	1,2	0,9	0,5	0,6	0,7	0,5	0,1	0,2
доход вне территории Кыргызстана	1,0	2,6	2,4	3,2	6,8	7,6	7,5	9,2	13,4	24,3
Доход от собственности	0,2	0,1	0,1	0,3	0,2	0,3	0,9	0,4	0,4	0,9
Стипендии	0,0	0,1	0,0	0,0	0,0	0,0	0,0	0,0	0,0	0,0
Пенсии	22,9	21,4	17,9	17,1	16,1	15,9	16,3	14,9	14,7	10,7
Пособия	7,4	2,6	1,9	0,9	0,6	0,4	0,6	0,4	0,2	0,1
Доход от ЛПХ	12,5	10,3	11,5	9,5	10,4	9,4	9,9	10,4	12,3	12,7
Прочий доход	4,5	4,6	3,7	2,7	3,0	3,2	3,2	2,7	3,6	4,8

**Таблица Ш.А.д: Денежные доходы по месту жительства
в Баткенской области в 2018г.**

(в среднем на душу населения, сомов в месяц)

	Всего по области	в том числе	
		городские поселения	сельская местность
Всего доходов	4 978,3	5 965,6	4 568,7
небедные	5 952,5	7 229,5	5 400,4
бедные	3 068,0	3 257,6	2 995,6
Доход от трудовой деятельности	3 452,4	4 637,0	2 960,9
в том числе:			
доход от заработной платы	882,2	1 551,3	604,7
доход от индивидуальной трудовой деятельности	846,4	965,8	796,9
доход от разовой работы	156,8	52,2	200,2
доход вне территории Кыргызстана	1 566,9	2 067,7	1 359,2
Доход от собственности	10,6	22,9	5,5
Стипендии	0,7	2,4	0,0
Пенсии	783,8	904,6	733,7
Пособия	56,8	22,9	70,8
Доход от ЛПХ	585,1	243,1	727,0
Прочий доход	89,0	132,7	70,9
Справочно:			
поступления с банковских счетов	0,9	1,2	0,7
кредиты, ссуды	0,0	0,0	0,0

**Таблица Ш.А.е: Денежные доходы по месту жительства
в Джалал-Абадской области в 2018г.**

(в среднем на душу населения, сомов в месяц)

	Всего по области	в том числе	
		городские поселения	сельская местность
Всего доходов	4 838,7	4 829,1	4 841,8
небедные	5 664,9	5 452,6	5 748,0
бедные	3 100,1	2 803,7	3 166,1
Доход от трудовой деятельности	3 329,7	3 631,4	3 229,5
в том числе:			
доход от заработной платы	1 680,1	1 856,3	1 621,6
доход от индивидуальной трудовой деятельности	730,0	980,8	646,8
доход от разовой работы	44,4	129,2	16,3
доход вне территории Кыргызстана	875,1	665,1	944,8
Доход от собственности	7,5	1,9	9,4
Стипендии	0,0	0,0	0,0
Пенсии	637,1	626,4	640,6
Пособия	42,9	32,7	46,3
Доход от ЛПХ	553,3	220,4	663,8
Прочий доход	268,2	316,2	252,2
Справочно:			
поступления с банковских счетов	0,0	0,0	0,0
кредиты, ссуды	0,4	0,0	0,6

**Таблица Ш.А.ж: Денежные доходы по месту жительства
в Иссык-Кульской области в 2018г.**
(в среднем на душу населения, сомов в месяц)

	Всего по области	в том числе	
		городские поселения	сельская местность
Всего доходов	5 510,1	4 898,3	5 762,7
небедные	5 970,0	5 257,0	6 316,9
бедные	3 834,1	2 288,6	4 137,2
Доход от трудовой деятельности	2 569,4	3 456,1	2 203,5
в том числе:			
доход от заработной платы	1 960,0	2 622,0	1 686,8
доход от индивидуальной трудовой деятельности	462,9	647,4	386,7
доход от разовой работы	15,3	2,4	20,6
доход вне территории Кыргызстана	131,2	184,2	109,3
Доход от собственности	51,0	15,7	65,6
Стипендии	0,0	0,0	0,0
Пенсии	939,1	991,0	917,7
Пособия	17,2	23,5	14,6
Доход от ЛПХ	1 513,5	116,6	2 090,1
Прочий доход	419,8	295,5	471,2
Справочно:			
поступления с банковских счетов	1,1	3,9	0,0
кредиты, ссуды	0,0	0,0	0,0

**Таблица Ш.А.з: Денежные доходы по месту жительства
в Нарынской области в 2018г.**
(в среднем на душу населения, сомов в месяц)

	Всего по области	в том числе	
		городские поселения	сельская местность
Всего доходов	4 189,0	5 942,8	3 893,2
небедные	5 026,4	6 577,5	4 716,1
бедные	2 289,4	3 378,9	2 176,9
Доход от трудовой деятельности	1 647,9	3 924,6	1 263,9
в том числе:			
доход от заработной платы	1 371,7	3 379,3	1 033,1
доход от индивидуальной трудовой деятельности	246,5	537,6	197,4
доход от разовой работы	18,9	1,6	21,8
доход вне территории Кыргызстана	10,8	6,1	11,6
Доход от собственности	61,5	161,3	44,6
Стипендии	0,0	0,0	0,0
Пенсии	1 227,9	1 420,8	1 195,4
Пособия	119,2	108,5	121,0
Доход от ЛПХ	948,5	142,1	1 084,6
Прочий доход	183,9	185,5	183,6
Справочно:			
поступления с банковских счетов	224,2	636,7	154,7
кредиты, ссуды	0,0	0,0	0,0

**Таблица Ш.А.и: Денежные доходы по месту жительства
в Ошской области в 2018г.**

(в среднем на душу населения, сомов в месяц)

	Всего по области	в том числе	
		городские поселения	сельская местность
Всего доходов	5 609,1	5 373,3	5 628,4
небедные	5 972,9	6 017,9	5 970,0
бедные	3 510,9	3 948,6	3 427,6
Доход от трудовой деятельности	4 134,4	4 329,8	4 118,3
в том числе:			
доход от заработной платы	1 704,6	1 505,3	1 720,9
доход от индивидуальной трудовой деятельности	1 180,1	1 453,1	1 157,6
доход от разовой работы	6,7	4,9	6,9
доход вне территории Кыргызстана	1 243,1	1 366,5	1 232,9
Доход от собственности	21,5	24,0	21,3
Стипендии	1,3	0,0	1,4
Пенсии	736,0	651,6	742,9
Пособия	65,2	30,2	68,1
Доход от ЛПХ	540,9	186,7	570,0
Прочий доход	109,8	151,0	106,5
Справочно:			
поступления с банковских счетов	10,1	0,0	10,9
кредиты, ссуды	0,5	6,3	0,0

**Таблица Ш.А.к: Денежные доходы по месту жительства
в Таласской области в 2018г.**

(в среднем на душу населения, сомов в месяц)

	Всего по области	в том числе	
		городские поселения	сельская местность
Всего доходов	4 344,4	4 209,6	4 368,1
небедные	4 884,9	4 484,9	4 967,2
бедные	2 437,5	2 030,1	2 471,1
Доход от трудовой деятельности	1 923,6	3 373,9	1 668,4
в том числе:			
доход от заработной платы	1 299,8	1 791,3	1 213,3
доход от индивидуальной трудовой деятельности	534,4	1 304,8	398,8
доход от разовой работы	5,4	0,0	6,4
доход вне территории Кыргызстана	84,0	277,7	49,9
Доход от собственности	15,8	0,3	18,5
Стипендии	0,1	0,2	0,1
Пенсии	643,8	613,2	649,2
Пособия	50,5	6,3	58,3
Доход от ЛПХ	1 623,8	157,2	1 882,0
Прочий доход	86,8	58,6	91,8
Справочно:			
поступления с банковских счетов	28,1	0,0	33,0
кредиты, ссуды	0,0	0,0	0,0

**Таблица Ш.А.л: Денежные доходы по месту жительства
в Чуйской области в 2018г.**

(в среднем на душу населения, сомов в месяц)

	Всего по области	в том числе	
		городские поселения	сельская местность
Всего доходов	5 759,6	6 249,0	5 648,2
небедные	6 175,5	6 430,0	6 109,8
бедные	3 504,6	3 722,6	3 485,7
Доход от трудовой деятельности	4 015,0	4 769,1	3 843,4
в том числе:			
доход от заработной платы	2 840,6	3 321,7	2 731,1
доход от индивидуальной трудовой деятельности	873,4	1 015,5	841,1
доход от разовой работы	1,6	0,0	1,9
доход вне территории Кыргызстана	299,5	431,8	269,3
Доход от собственности	23,4	9,5	26,5
Стипендии	0,0	0,0	0,0
Пенсии	864,3	1 104,0	809,8
Пособия	20,4	31,0	18,0
Доход от ЛПХ	696,5	102,4	831,8
Прочий доход	139,9	233,0	118,7
Справочно:			
поступления с банковских счетов	75,0	3,2	91,3
кредиты, ссуды	0,0	0,0	0,0

**Таблица Ш.А.м: Денежные доходы по месту жительства
в г.Бишкек в 2018г.**

(в среднем на душу населения, сомов в месяц)

	Всего по городским населениям
Всего доходов	6 100,7
небедные	6 624,3
бедные	3 231,2
Доход от трудовой деятельности	4 950,9
в том числе:	
доход от заработной платы	3 962,3
доход от индивидуальной трудовой деятельности	978,7
доход от разовой работы	1,4
доход вне территории Кыргызстана	8,5
Доход от собственности	14,7
Стипендии	0,0
Пенсии	902,5
Пособия	6,5
Доход от ЛПХ	1,2
Прочий доход	224,9
Справочно:	
поступления с банковских счетов	0,0
кредиты, ссуды	0,0

**Таблица Ш.А.н: Денежные доходы по месту жительства
в г.Ош в 2018г.**

(в среднем на душу населения, сомов в месяц)

	Всего по городским населениям
Всего доходов	4 517,8
небедные	5 413,6
бедные	2 888,2
Доход от трудовой деятельности	3 292,5
в том числе:	
доход от заработной платы	2 140,5
доход от индивидуальной трудовой деятельности	933,6
доход от разовой работы	0,0
доход вне территории Кыргызстана	218,5
Доход от собственности	137,7
Стипендии	0,0
Пенсии	747,4
Пособия	10,0
Доход от ЛПХ	14,4
Прочий доход	315,8
Справочно:	
поступления с банковских счетов	35,9
кредиты, ссуды	0,0

Таблица Ш.Б.а: Денежные расходы по месту жительства в 2018г.

(в среднем на душу населения, сомов в месяц)

	Всего по республике	в том числе	
		городские поселения	сельская местность
Всего	3 874,0	4 379,6	3 592,8
небедные	4 406,2	4 930,8	4 100,7
бедные	2 027,7	2 184,5	1 953,7
На потребление	3 269,6	3 790,1	2 980,2
Продукты питания	1 467,7	1 682,6	1 348,2
Питание вне дома	131,2	171,0	109,1
Алкоголь	2,2	1,9	2,4
Табак	23,1	15,6	27,3
Одежда, обувь, белье и ткани	397,8	435,2	377,0
Предметы личной гигиены	110,0	150,3	87,6
Мебель	10,4	14,1	8,3
Покупка средств передвижения	32,0	32,1	31,9
Топливо	172,5	116,0	204,0
Жилищно-коммунальные услуги ¹	186,9	323,6	110,9
Здравоохранение	91,0	95,0	88,9
в том числе: лекарства	66,3	70,9	63,7
Дошкольное воспитание	24,9	40,9	16,0
Услуги образования	61,6	71,7	55,9
Услуги учреждений культуры	2,2	3,9	1,3
Услуги общественного транспорта	134,5	171,9	113,7
Услуги связи	158,5	200,7	135,1
Прочие товары и услуги	263,0	263,7	262,6
Прочие расходы	604,4	589,6	612,6
Расходы на личное подсобное хозяйство	184,5	28,3	271,4
Материальная помощь родственникам и др.	66,2	94,5	50,4
Вклады в учреждения банков	0,0	0,1	0,0
Покупка иностранной валюты	12,1	9,3	13,7
Строительство и покупка недвижимости	2,1	4,9	0,6
Налоги, взносы и другие выплаты	334,1	446,6	271,5
Другие расходы	5,3	5,9	5,0

¹Включая расходы на жилплощадь, центральное отопление, природный газ, электроэнергию, горячую и холодную воду, тех.обслуживание, канализацию, вывоз мусора, радио, антенну и другие услуги.

Таблица III.Б.б: Денежные расходы на потребление в зависимости от размера домашнего хозяйства в 2018г.
(в среднем на душу населения, сомов в месяц)

	Домашние хозяйства, состоящие из лиц				
	1	2	3	4	5 и более
Всего	7 665,1	5 415,6	4 242,9	3 440,3	2 580,8
Продукты питания	3 484,0	2 344,4	1 844,6	1 572,8	1 172,2
Питание вне дома	367,8	208,5	165,7	134,6	104,7
Алкоголь	10,5	4,8	2,8	2,7	1,3
Табак	47,6	46,0	26,5	27,4	17,2
Одежда, обувь, белье и ткани	872,8	575,6	527,3	407,5	328,1
Предметы личной гигиены	351,3	204,3	144,7	112,3	81,3
Мебель	10,3	27,7	11,4	12,3	7,4
Покупка средств передвижения	21,9	52,3	40,8	31,6	27,9
Топливо	195,8	245,6	180,6	168,7	161,6
Жилищно-коммунальные услуги ¹	789,7	396,9	263,5	194,3	120,3
Здравоохранение	324,1	203,2	115,1	82,7	65,8
Дошкольное воспитание	0,8	6,9	15,6	32,6	27,7
Услуги образования	13,0	96,6	110,0	71,0	45,7
Услуги учреждений культуры	9,1	2,8	3,7	3,0	1,4
Услуги общественного транспорта	354,0	246,0	208,2	142,1	94,6
Услуги связи	402,9	273,0	205,9	162,0	124,1
Прочие товары и услуги	409,5	481,1	376,5	282,6	199,7

¹Включая расходы на жилплощадь, центральное отопление, природный газ, электроэнергию, горячую и холодную воду, тех.обслуживание, канализацию, вывоз мусора, радио, антенну и другие услуги.

Таблица III.Б.в: Денежные расходы по территории в 2018г.

(в среднем на душу населения, сомов в месяце)

	Кыргызская Республика	Баткенская область	Джалал-Абадская область	Иссык-Кульская область	Нарынская область	Ошская область	Таласская область	Чуйская область	г. Бишкек	г.Ош
Всего расход	3 874,0	3 037,6	2 876,9	3 988,1	3 535,7	3 809,8	3 134,6	4 656,2	5 171,4	3 551,5
На потребление	3 269,6	2 474,8	2 379,8	3 242,7	2 590,5	3 360,7	2 444,9	3 925,6	4 502,4	2 994,5
Продукты питания	1 467,7	1 123,7	1 105,8	1 525,7	1 062,1	1 425,1	1 153,4	1 845,6	2 109,0	913,3
Питание вне дома	131,2	132,3	184,8	30,5	7,4	154,6	17,0	77,0	168,0	236,2
Алкоголь	2,2	0,7	3,7	5,0	0,4	1,1	0,7	3,6	1,6	0,0
Табак	23,1	8,5	4,4	80,9	22,2	11,1	54,5	48,9	14,6	5,0
Одежда, обувь, белье и ткани	397,8	305,3	433,8	431,2	351,3	424,1	309,4	324,8	437,7	455,6
Предметы личной гигиены	110,0	73,2	60,7	117,1	91,8	97,4	94,1	122,6	199,5	104,3
Мебель	10,4	2,4	2,4	19,4	23,5	1,1	5,8	23,4	16,1	14,7
Покупка средств передвижения	32,0	17,3	0,7	42,9	53,1	70,8	23,4	15,5	2,7	132,1
Топливо	172,5	189,2	93,4	153,7	188,2	230,9	150,6	311,3	82,5	111,0
Жилищно-коммунальные услуги ¹	186,9	82,0	112,5	143,3	110,4	101,4	143,4	215,9	460,5	209,2
Здравоохранение	91,0	53,3	57,6	68,5	123,1	85,6	34,9	172,7	97,6	93,5
в том числе: лекарства	66,3	38,1	50,2	57,8	66,7	59,1	22,5	126,7	72,0	55,4
Дошкольное воспитание	24,9	15,6	6,6	11,5	15,1	23,1	8,5	28,1	57,6	47,6
Услуги образования	61,6	116,8	52,4	49,9	12,6	38,9	32,5	69,0	84,7	92,0
Услуги учреждений культуры	2,2	0,8	2,6	0,3	0,7	0,0	0,4	3,8	6,2	1,0
Услуги общественного транспорта	134,5	86,8	54,4	74,0	59,7	176,3	58,6	167,6	238,4	132,2
Услуги связи	158,5	104,4	78,3	144,3	163,8	190,3	93,4	157,6	268,6	136,9
Прочие товары и услуги	263,0	162,3	125,8	344,3	305,0	328,9	264,3	338,2	257,2	309,8
Прочие расходы	604,4	562,9	497,1	745,4	945,2	449,1	689,7	730,5	669,0	557,0
Расходы на личное подсобное хозяйство	184,5	171,3	169,4	296,3	400,7	181,9	408,5	281,2	1,0	18,8
Материальная помощь	66,2	129,0	2,6	172,6	252,0	1,7	53,4	31,6	86,7	199,9
Вклады в учреждения банков	0,0	0,0	0,0	0,0	1,0	0,0	0,0	0,0	0,0	0,0
Покупка иностранной валюты	12,1	72,0	0,0	0,0	4,2	28,4	0,0	0,4	0,0	0,0
Строительство и покупка недвижимого имущества	2,1	0,0	0,0	0,0	38,6	0,0	8,7	0,0	0,0	0,0
Налоги, взносы и другие выплаты	334,1	183,1	325,0	275,9	246,1	233,9	215,7	402,8	571,4	338,3
Другие расходы	5,3	7,4	0,0	0,6	2,6	3,3	3,3	14,5	9,9	0,0

¹Включая расходы на жилплощадь, центральное отопление, природный газ, электроэнергию, горячую и холодную воду, тех.обслуживание, канализацию, вывоз мусора, радио, антенну и другие услуги.

Таблица Ш.Б.г: Структура потребительских расходов по децильным (10-процентным) группам в 2018г.

(в процентах)

	Низшая	Вторая	Третья	Четвертая	Пятая	Шестая	Седьмая	Восьмая	Девятая	Высшая
Всего										
сомов	1 217,3	1 698,4	2 042,8	2 331,1	2 636,0	2 952,2	3 377,9	3 926,7	4 739,9	7 772,0
процентов	100,0	100,0	100,0	100,0	100,0	100,0	100,0	100,0	100,0	100,0
в том числе:										
продукты питания	51,8	53,0	52,9	48,7	48,5	47,9	45,7	44,8	42,9	37,3
питание вне дома	1,8	2,2	3,4	3,4	3,6	4,9	3,5	4,2	3,8	5,2
алкоголь	0,0	0,1	0,1	0,1	0,0	0,1	0,1	0,0	0,1	0,1
табак	0,7	0,7	0,6	0,6	0,6	0,6	0,8	0,8	0,9	0,7
одежда, обувь, белье и ткани	15,8	13,7	13,6	13,9	13,2	12,8	12,4	12,2	11,3	10,2
предметы личной гигиены	4,2	3,6	3,4	3,4	3,5	3,3	3,4	3,4	3,4	3,1
мебель	0,0	0,1	0,0	0,1	0,1	0,0	0,2	0,3	0,4	0,8
покупка средств передвижения	0,0	0,0	0,1	0,1	0,1	0,3	0,4	0,9	0,5	3,0
топливо	5,0	5,4	5,9	5,9	5,3	5,5	5,3	5,2	5,8	4,5
жилищно-коммунальные услуги ¹	6,4	5,1	5,2	5,4	5,0	5,5	5,9	5,8	6,4	5,8
здравоохранение	1,9	1,7	1,4	2,2	2,2	2,4	2,7	2,4	3,3	4,0
дошкольное воспитание	0,6	0,6	0,5	0,8	0,9	1,3	0,7	0,7	1,0	0,5
услуги образования	0,4	0,9	0,9	1,4	1,8	1,0	2,2	2,2	2,0	2,7
услуги учреждений культуры	0,0	0,0	0,0	0,0	0,2	0,0	0,0	0,0	0,0	0,2
услуги общественного транспорта	2,2	2,9	3,1	3,8	4,4	4,1	4,8	4,5	4,7	4,1
услуги связи	4,4	4,7	4,2	4,9	5,3	5,2	5,5	4,9	5,2	4,3
прочие товары и услуги	4,8	5,4	4,7	5,4	5,3	5,2	6,4	7,4	8,3	13,7

¹Включая расходы на жилплощадь, центральное отопление, природный газ, электроэнергию, горячую и холодную воду, тех.обслуживание, канализацию, вывоз мусора, радио, антенну и другие услуги.

**Таблица III.В.а: Денежные расходы по месту жительства
в Баткенской области в 2018г.**
(в среднем на душу населения, сомов в месяц)

	Всего по области	в том числе	
		городские поселения	сельская местность
Всего	3 037,6	3 429,9	2 874,9
небедные	3 654,6	4 089,4	3 466,7
бедные	1 827,7	2 016,9	1 755,5
На потребление	2 474,8	2 757,5	2 357,4
Продукты питания	1 123,7	1 228,9	1 080,1
Питание вне дома	132,3	188,2	109,1
Алкоголь	0,7	0,3	0,9
Табак	8,5	7,3	8,9
Одежда, обувь, белье и ткани	305,3	336,9	292,2
Предметы личной гигиены	73,2	91,3	65,7
Мебель	2,4	4,6	1,4
Покупка средств передвижения	17,3	22,8	15,0
Топливо	189,2	171,9	196,4
Жилищно-коммунальные услуги ¹	82,0	132,7	61,0
Здравоохранение	53,3	41,9	58,1
в том числе: лекарства	38,1	34,0	39,8
Дошкольное воспитание	15,6	32,6	8,6
Услуги образования	116,8	97,2	124,9
Услуги учреждений культуры	0,8	1,1	0,7
Услуги общественного транспорта	86,8	76,9	90,9
Услуги связи	104,4	125,6	95,7
Прочие товары и услуги	162,3	197,3	147,8
Прочие расходы	562,9	672,3	517,4
Расходы на личное подсобное хозяйство	171,3	83,5	207,7
Материальная помощь родственникам и др.	129,0	127,0	129,9
Вклады в учреждения банков	0,0	0,0	0,0
Покупка иностранной валюты	72,0	127,9	48,8
Строительство и покупка недвижимости	0,0	0,0	0,0
Налоги, взносы и другие выплаты	183,1	324,4	124,5
Другие расходы	7,4	9,5	6,6

¹Включая расходы на жилплощадь, центральное отопление, природный газ, электроэнергию, горячую и холодную воду, тех.обслуживание, канализацию, вывоз мусора, радио, антенну и другие услуги.

**Таблица III.В.б: Денежные расходы по месту жительства
в Джалал-Абадской области в 2018г.**
(в среднем на душу населения, сомов в месяц)

	Всего по области	в том числе	
		городские поселения	сельская местность
Всего	2 876,9	3 024,0	2 828,0
небедные	3 386,0	3 416,7	3 373,9
бедные	1 805,7	1 748,3	1 818,5
На потребление	2 379,8	2 689,0	2 277,1
Продукты питания	1 105,8	1 085,9	1 112,4
Питание вне дома	184,8	222,6	172,2
Алкоголь	3,7	0,5	4,8
Табак	4,4	2,1	5,2
Одежда, обувь, белье и ткани	433,8	536,2	399,8
Предметы личной гигиены	60,7	75,7	55,7
Мебель	2,4	1,9	2,5
Покупка средств передвижения	0,7	2,4	0,1
Топливо	93,4	65,4	102,6
Жилищно-коммунальные услуги ¹	112,5	209,9	80,2
Здравоохранение	57,6	74,9	51,8
в том числе: лекарства	50,2	72,8	42,6
Дошкольное воспитание	6,6	11,1	5,1
Услуги образования	52,4	29,4	60,1
Услуги учреждений культуры	2,6	0,2	3,4
Услуги общественного транспорта	54,4	81,2	45,4
Услуги связи	78,3	92,1	73,8
Прочие товары и услуги	125,8	197,6	101,9
Прочие расходы	497,1	335,0	550,9
Расходы на личное подсобное хозяйство	169,4	33,9	214,4
Материальная помощь родственникам и др.	2,6	1,2	3,1
Вклады в учреждения банков	0,0	0,0	0,0
Покупка иностранной валюты	0,0	0,0	0,0
Строительство и покупка недвижимости	0,0	0,0	0,0
Налоги, взносы и другие выплаты	325,0	299,9	333,4
Другие расходы	0,0	0,0	0,0

¹Включая расходы на жилплощадь, центральное отопление, природный газ, электроэнергию, горячую и холодную воду, тех.обслуживание, канализацию, вывоз мусора, радио, антенну и другие услуги.

**Таблица III.В.в: Денежные расходы по месту жительства
в Иссык-Кульской области в 2018г.**
(в среднем на душу населения, сомов в месяц)

	Всего по области	в том числе	
		городские поселения	сельская местность
Всего	3 988,1	4 571,5	3 747,2
небедные	4 546,4	4 914,8	4 367,1
бедные	1 953,0	2 073,8	1 929,3
На потребление	3 242,7	3 952,9	2 949,5
Продукты питания	1 525,7	1 845,0	1 393,9
Питание вне дома	30,5	77,1	11,3
Алкоголь	5,0	7,4	4,0
Табак	80,9	54,6	91,8
Одежда, обувь, белье и ткани	431,2	499,5	403,1
Предметы личной гигиены	117,1	146,4	105,0
Мебель	19,4	22,5	18,1
Покупка средств передвижения	42,9	74,4	29,8
Топливо	153,7	208,5	131,1
Жилищно-коммунальные услуги ¹	143,3	214,6	113,9
Здравоохранение	68,5	76,2	65,3
в том числе: лекарства	57,8	59,0	57,3
Дошкольное воспитание	11,5	18,3	8,7
Услуги образования	49,9	49,0	50,3
Услуги учреждений культуры	0,3	1,1	0,0
Услуги общественного транспорта	74,0	78,1	72,3
Услуги связи	144,3	194,3	123,7
Прочие товары и услуги	344,3	385,9	327,2
Прочие расходы	745,4	618,6	797,7
Расходы на личное подсобное хозяйство	296,3	48,5	398,6
Материальная помощь родственникам и др.	172,6	187,6	166,4
Вклады в учреждения банков	0,0	0,0	0,0
Покупка иностранной валюты	0,0	0,0	0,0
Строительство и покупка недвижимости	0,0	0,0	0,0
Налоги, взносы и другие выплаты	275,9	380,6	232,7
Другие расходы	0,6	1,9	0,0

¹Включая расходы на жилплощадь, центральное отопление, природный газ, электроэнергию, горячую и холодную воду, тех.обслуживание, канализацию, вывоз мусора, радио, антенну и другие услуги.

**Таблица III.В.г: Денежные расходы по месту жительства
в Нарынской области в 2018г.**
(в среднем на душу населения, сомов в месяц)

	Всего по области	в том числе	
		городские поселения	сельская местность
Всего	3 535,7	5 177,6	3 258,7
небедные	4 320,6	6 027,1	3 979,3
бедные	1 755,0	1 745,6	1 756,0
На потребление	2 590,5	3 869,4	2 374,8
Продукты питания	1 062,1	1 528,9	983,4
Питание вне дома	7,4	14,5	6,3
Алкоголь	0,4	0,9	0,3
Табак	22,2	23,5	21,9
Одежда, обувь, белье и ткани	351,3	386,6	345,3
Предметы личной гигиены	91,8	133,6	84,7
Мебель	23,5	81,7	13,7
Покупка средств передвижения	53,1	229,3	23,4
Топливо	188,2	158,0	193,3
Жилищно-коммунальные услуги ¹	110,4	228,0	90,6
Здравоохранение	123,1	119,0	123,7
в том числе: лекарства	66,7	75,9	65,2
Дошкольное воспитание	15,1	28,3	12,9
Услуги образования	12,6	60,1	4,6
Услуги учреждений культуры	0,7	0,0	0,8
Услуги общественного транспорта	59,7	158,3	43,1
Услуги связи	163,8	252,6	148,8
Прочие товары и услуги	305,0	466,1	277,9
Прочие расходы	945,2	1 308,2	883,9
Расходы на личное подсобное хозяйство	400,7	73,7	455,9
Материальная помощь родственникам и др.	252,0	382,3	230,0
Вклады в учреждения банков	1,0	6,8	0,0
Покупка иностранной валюты	4,2	29,3	0,0
Строительство и покупка недвижимости	38,6	267,6	0,0
Налоги, взносы и другие выплаты	246,1	548,6	195,0
Другие расходы	2,6	0,0	3,0

¹Включая расходы на жилплощадь, центральное отопление, природный газ, электроэнергию, горячую и холодную воду, тех.обслуживание, канализацию, вывоз мусора, радио, антенну и другие услуги.

**Таблица III.В.д: Денежные расходы по месту жительства
в Ошской области в 2018г.**

(в среднем на душу населения, сомов в месяце)

	Всего по области	в том числе	
		городские поселения	сельская местность
Всего	3 809,8	3 373,6	3 845,7
небедные	4 079,5	3 763,5	4 100,1
бедные	2 255,0	2 511,8	2 206,1
На потребление	3 360,7	3 090,3	3 382,9
Продукты питания	1 425,1	1 336,4	1 432,3
Питание вне дома	154,6	250,1	146,8
Алкоголь	1,1	0,6	1,2
Табак	11,1	4,1	11,6
Одежда, обувь, белье и ткани	424,1	392,5	426,7
Предметы личной гигиены	97,4	108,6	96,4
Мебель	1,1	0,6	1,2
Покупка средств передвижения	70,8	58,0	71,9
Топливо	230,9	190,0	234,3
Жилищно-коммунальные услуги ¹	101,4	126,8	99,3
Здравоохранение	85,6	62,5	87,5
в том числе: лекарства	59,1	54,0	59,5
Дошкольное воспитание	23,1	8,7	24,3
Услуги образования	38,9	23,2	40,2
Услуги учреждений культуры	0,0	0,0	0,0
Услуги общественного транспорта	176,3	170,2	176,8
Услуги связи	190,3	177,6	191,3
Прочие товары и услуги	328,9	180,4	341,1
Прочие расходы	449,1	283,3	462,7
Расходы на личное подсобное хозяйство	181,9	91,3	189,3
Материальная помощь родственникам и др.	1,7	9,4	1,1
Вклады в учреждения банков	0,0	0,0	0,0
Покупка иностранной валюты	28,4	3,5	30,4
Строительство и покупка недвижимости	0,0	0,0	0,0
Налоги, взносы и другие выплаты	233,9	179,1	238,4
Другие расходы	3,3	0,0	3,6

¹Включая расходы на жилплощадь, центральное отопление, природный газ, электроэнергию, горячую и холодную воду, тех.обслуживание, канализацию, вывоз мусора, радио, антенну и другие услуги.

**Таблица III.В.е: Денежные расходы по месту жительства
в Таласской области в 2018г.**
(в среднем на душу населения, сомов в месяц)

	Всего по области	в том числе	
		городские поселения	сельская местность
Всего	3 134,6	3 180,2	3 126,6
небедные	3 561,1	3 342,3	3 606,1
бедные	1 630,1	1 896,8	1 608,1
На потребление	2 444,9	2 699,4	2 400,1
Продукты питания	1 153,4	1 395,9	1 110,7
Питание вне дома	17,0	19,5	16,6
Алкоголь	0,7	2,9	0,3
Табак	54,5	42,2	56,7
Одежда, обувь, белье и ткани	309,4	231,9	323,1
Предметы личной гигиены	94,1	107,7	91,7
Мебель	5,8	13,7	4,4
Покупка средств передвижения	23,4	6,7	26,3
Топливо	150,6	95,4	160,3
Жилищно-коммунальные услуги ¹	143,4	197,5	133,9
Здравоохранение	34,9	34,4	35,0
в том числе: лекарства	22,5	29,2	21,3
Дошкольное воспитание	8,5	19,8	6,5
Услуги образования	32,5	45,0	30,3
Услуги учреждений культуры	0,4	0,4	0,4
Услуги общественного транспорта	58,6	81,9	54,5
Услуги связи	93,4	141,4	85,0
Прочие товары и услуги	264,3	263,1	264,5
Прочие расходы	689,7	480,8	726,5
Расходы на личное подсобное хозяйство	408,5	147,3	454,5
Материальная помощь родственникам и др.	53,4	22,4	58,8
Вклады в учреждения банков	0,0	0,0	0,0
Покупка иностранной валюты	0,0	0,0	0,0
Строительство и покупка недвижимости	8,7	0,0	10,3
Налоги, взносы и другие выплаты	215,7	311,0	198,9
Другие расходы	3,3	0,0	3,9

¹Включая расходы на жилплощадь, центральное отопление, природный газ, электроэнергию, горячую и холодную воду, тех.обслуживание, канализацию, вывоз мусора, радио, антенну и другие услуги.

**Таблица III.В.ж: Денежные расходы по месту жительства
в Чуйской области в 2018г.**
(в среднем на душу населения, сомов в месяц)

	Всего по области	в том числе	
		городские поселения	сельская местность
Всего	4 656,2	4 840,3	4 614,2
небедные	5 066,0	5 003,0	5 082,3
бедные	2 433,8	2 570,6	2 421,9
На потребление	3 925,6	4 285,2	3 843,8
Продукты питания	1 845,6	2 098,6	1 788,0
Питание вне дома	77,0	75,1	77,4
Алкоголь	3,6	7,5	2,7
Табак	48,9	37,2	51,6
Одежда, обувь, белье и ткани	324,8	326,1	324,5
Предметы личной гигиены	122,6	161,6	113,7
Мебель	23,4	15,5	25,2
Покупка средств передвижения	15,5	2,0	18,6
Топливо	311,3	236,2	328,4
Жилищно-коммунальные услуги ¹	215,9	334,6	188,9
Здравоохранение	172,7	205,7	165,2
в том числе: лекарства	126,7	147,9	121,9
Дошкольное воспитание	28,1	35,5	26,4
Услуги образования	69,0	67,1	69,4
Услуги учреждений культуры	3,8	10,0	2,3
Услуги общественного транспорта	167,6	191,1	162,3
Услуги связи	157,6	184,4	151,5
Прочие товары и услуги	338,2	296,9	347,6
Прочие расходы	730,5	555,1	770,5
Расходы на личное подсобное хозяйство	281,2	55,7	332,5
Материальная помощь родственникам и др.	31,6	13,4	35,7
Вклады в учреждения банков	0,0	0,0	0,0
Покупка иностранной валюты	0,4	0,0	0,5
Строительство и покупка недвижимости	0,0	0,0	0,0
Налоги, взносы и другие выплаты	402,8	476,8	386,0
Другие расходы	14,5	9,3	15,7

¹Включая расходы на жилплощадь, центральное отопление, природный газ, электроэнергию, горячую и холодную воду, тех.обслуживание, канализацию, вывоз мусора, радио, антенну и другие услуги.

**Таблица III.В.з: Денежные расходы по месту жительства
в г.Бишкек в 2018г.**
(в среднем на душу населения, сомов в месяц)

	Всего по городским поселениям
Всего	5 171,4
небедные	5 665,2
бедные	2 465,4
На потребление	4 502,4
Продукты питания	2 109,0
Питание вне дома	168,0
Алкоголь	1,6
Табак	14,6
Одежда, обувь, белье и ткани	437,7
Предметы личной гигиены	199,5
Мебель	16,1
Покупка средств передвижения	2,7
Топливо	82,5
Жилищно-коммунальные услуги ¹	460,5
Здравоохранение	97,6
в том числе: лекарства	72,0
Дошкольное воспитание	57,6
Услуги образования	84,7
Услуги учреждений культуры	6,2
Услуги общественного транспорта	238,4
Услуги связи	268,6
Прочие товары и услуги	257,2
Прочие расходы	669,0
Расходы на личное подсобное хозяйство	1,0
Материальная помощь родственникам и др.	86,7
Вклады в учреждения банков	0,0
Покупка иностранной валюты	0,0
Строительство и покупка недвижимости	0,0
Налоги, взносы и другие выплаты	571,4
Другие расходы	9,9

¹Включая расходы на жилплощадь, центральное отопление, природный газ, электроэнергию, горячую и холодную воду, тех.обслуживание, канализацию, вывоз мусора, радио, антенну и другие услуги.

Таблица Ш.В.и: Денежные расходы по месту жительства**в г.Ош в 2018г.***(в среднем на душу населения, сомов в месяц)*

	Всего по городским поселениям
Всего	3 551,5
небедные	4 372,0
бедные	2 058,7
На потребление	2 994,5
Продукты питания	913,3
Питание вне дома	236,2
Алкоголь	0,0
Табак	5,0
Одежда, обувь, белье и ткани	455,6
Предметы личной гигиены	104,3
Мебель	14,7
Покупка средств передвижения	132,1
Топливо	111,0
Жилищно-коммунальные услуги ¹	209,2
Здравоохранение	93,5
в том числе: лекарства	55,4
Дошкольное воспитание	47,6
Услуги образования	92,0
Услуги учреждений культуры	1,0
Услуги общественного транспорта	132,2
Услуги связи	136,9
Прочие товары и услуги	309,8
Прочие расходы	557,0
Расходы на личное подсобное хозяйство	18,8
Материальная помощь родственникам и др.	199,9
Вклады в учреждения банков	0,0
Покупка иностранной валюты	0,0
Строительство и покупка недвижимости	0,0
Налоги, взносы и другие выплаты	338,3
Другие расходы	0,0

¹Включая расходы на жилплощадь, центральное отопление, природный газ, электроэнергию, горячую и холодную воду, тех.обслуживание, канализацию, вывоз мусора, радио, антенну и другие услуги.

Таблица III.В.к: Денежные расходы на потребление в зависимости от размера домашнего хозяйства в Баткенской области в 2018г.

(в среднем на душу населения, сомов в месяц)

	Домашние хозяйства, состоящие из лиц				
	1	2	3	4	5 и более
Всего	5 178,8	4 433,8	3 282,2	2 937,6	2 024,0
Продукты питания	2 298,3	1 737,4	1 498,3	1 280,3	958,6
Питание вне дома	385,0	294,9	222,6	159,9	93,5
Алкоголь	0,0	0,0	0,8	1,0	0,8
Табак	3,9	4,6	11,4	8,5	8,5
Одежда, обувь, белье и ткани	753,1	569,6	397,3	355,9	247,6
Предметы личной гигиены	191,8	116,0	98,0	85,3	61,0
Мебель	0,0	1,6	9,4	6,2	0,8
Покупка средств передвижения	0,0	0,8	22,7	12,2	19,6
Топливо	273,2	268,7	223,4	230,1	166,8
Жилищно-коммунальные услуги ¹	288,7	158,1	106,5	98,0	64,1
Здравоохранение	77,0	64,7	54,9	37,8	54,6
Дошкольное воспитание	0,0	6,3	11,7	13,1	17,9
Услуги образования	196,0	604,1	134,7	151,6	54,9
Услуги учреждений культуры	0,0	0,0	0,0	0,0	1,2
Услуги общественного транспорта	224,5	187,3	147,8	114,0	60,4
Услуги связи	261,5	183,3	137,3	133,3	83,4
Прочие товары и услуги	225,8	236,4	205,3	250,3	130,3

Таблица III.В.л: Денежные расходы на потребление в зависимости от размера домашнего хозяйства в Джалал-Абадской области в 2018г.

(в среднем на душу населения, сомов в месяц)

	Домашние хозяйства, состоящие из лиц				
	1	2	3	4	5 и более
Всего	6 483,2	3 859,1	3 367,1	2 458,9	1 996,8
Продукты питания	2 339,7	1 715,7	1 482,3	1 215,5	931,8
Питание вне дома	731,4	297,1	277,7	152,3	163,1
Алкоголь	0,0	0,4	6,2	7,5	2,1
Табак	16,3	4,4	13,2	2,3	3,3
Одежда, обувь, белье и ткани	1 185,7	761,8	615,9	428,1	366,4
Предметы личной гигиены	201,8	102,5	83,4	64,7	50,1
Мебель	56,3	8,2	6,1	0,3	1,3
Покупка средств передвижения	1,8	1,1	1,1	0,4	0,7
Топливо	132,7	118,1	120,5	78,2	91,0
Жилищно-коммунальные услуги ¹	565,1	243,7	163,0	116,9	86,0
Здравоохранение	183,8	99,3	87,5	63,8	44,8
Дошкольное воспитание	0,0	0,0	1,8	7,8	7,7
Услуги образования	0,3	43,9	135,3	43,9	39,9
Услуги учреждений культуры	0,0	0,0	0,1	0,1	4,2
Услуги общественного транспорта	322,1	105,6	91,3	54,2	40,2
Услуги связи	209,1	122,9	112,5	69,6	69,8
Прочие товары и услуги	537,1	234,4	169,4	153,6	94,4

¹Включая расходы на жилплощадь, центральное отопление, природный газ, электроэнергию, горячую и холодную воду, тех.обслуживание, канализацию, вывоз мусора, радио, антенну и другие услуги.

Таблица III.В.м: Денежные расходы на потребление в зависимости от размера домашнего хозяйства в Иссык-Кульской области в 2018г.

(в среднем на душу населения, сомов в месяц)

	Домашние хозяйства, состоящие из лиц				
	1	2	3	4	5 и более
Всего	7 246,4	5 745,5	4 046,3	3 647,9	2 383,4
Продукты питания	3 734,4	2 653,6	1 889,4	1 614,4	1 158,8
Питание вне дома	171,6	57,0	38,2	32,3	19,3
Алкоголь	8,0	19,6	10,1	4,6	1,6
Табак	61,4	161,0	89,8	106,3	58,2
Одежда, обувь, белье и ткани	907,3	716,8	507,5	473,5	338,0
Предметы личной гигиены	296,5	198,3	147,9	116,0	91,6
Мебель	3,3	56,0	29,5	20,6	11,5
Покупка средств передвижения	1,3	7,0	93,8	103,0	14,4
Топливо	212,7	318,6	184,8	153,8	119,3
Жилищно-коммунальные услуги ¹	439,6	277,1	183,7	144,9	102,6
Здравоохранение	262,5	119,3	76,3	82,9	47,3
Дошкольное воспитание	0,0	2,7	9,4	8,2	15,0
Услуги образования	2,3	77,9	65,9	120,2	17,7
Услуги учреждений культуры	0,0	0,0	0,3	0,4	0,3
Услуги общественного транспорта	212,5	161,8	91,7	71,1	52,9
Услуги связи	375,4	278,9	183,2	148,9	105,0
Прочие товары и услуги	557,6	639,9	445,0	447,0	230,1

Таблица III.В.н: Денежные расходы на потребление в зависимости от размера домашнего хозяйства в Нарынской области в 2018г.

(в среднем на душу населения, сомов в месяц)

	Домашние хозяйства, состоящие из лиц				
	1	2	3	4	5 и более
Всего	5 931,2	4 814,3	3 663,2	2 958,5	2 045,4
Продукты питания	2 684,1	1 967,9	1 540,2	1 244,1	820,7
Питание вне дома	18,0	10,9	6,5	5,6	7,7
Алкоголь	0,0	0,5	0,3	1,3	0,2
Табак	0,0	58,1	34,5	27,0	15,5
Одежда, обувь, белье и ткани	910,0	524,9	526,4	384,3	286,5
Предметы личной гигиены	304,5	178,5	119,0	103,2	73,1
Мебель	0,0	90,8	16,3	62,2	8,9
Покупка средств передвижения	0,0	66,5	29,9	81,8	49,5
Топливо	412,6	262,3	270,8	210,3	157,1
Жилищно-коммунальные услуги ¹	328,8	231,0	146,7	124,2	86,2
Здравоохранение	433,6	359,8	183,6	111,6	89,1
Дошкольное воспитание	1,4	0,5	7,4	18,7	17,2
Услуги образования	48,0	9,0	21,1	17,7	9,6
Услуги учреждений культуры	0,0	0,0	5,3	0,0	0,0
Услуги общественного транспорта	175,2	134,0	101,1	58,8	43,9
Услуги связи	305,7	267,9	227,2	170,6	138,7
Прочие товары и услуги	309,4	651,8	427,0	336,9	241,6

¹Включая расходы на жилплощадь, центральное отопление, природный газ, электроэнергию, горячую и холодную воду, тех.обслуживание, канализацию, вывоз мусора, радио, антенну и другие услуги.

Таблица III.В.о: Денежные расходы на потребление в зависимости от размера домашнего хозяйства в Ошской области в 2018г.

(в среднем на душу населения, сомов в месяц)

	Домашние хозяйства, состоящие из лиц				
	1	2	3	4	5 и более
Всего	7 525,1	6 915,6	4 974,4	3 842,1	2 814,9
Продукты питания	3 280,0	2 473,9	1 920,8	1 663,3	1 238,9
Питание вне дома	310,7	379,5	208,0	189,7	126,1
Алкоголь	11,7	1,2	0,1	0,8	1,2
Табак	0,0	21,7	17,6	11,1	9,6
Одежда, обувь, белье и ткани	967,8	770,3	643,2	434,9	369,1
Предметы личной гигиены	280,6	164,6	123,3	106,8	86,8
Мебель	0,0	5,0	0,0	4,0	0,5
Покупка средств передвижения	0,0	404,7	168,6	98,4	32,8
Топливо	499,3	458,5	310,6	258,8	199,5
Жилищно-коммунальные услуги ¹	352,6	172,1	121,0	122,7	88,7
Здравоохранение	408,3	267,6	57,9	97,7	73,2
Дошкольное воспитание	0,0	0,8	8,1	35,2	24,2
Услуги образования	0,4	14,1	52,2	28,9	41,0
Услуги учреждений культуры	0,0	0,0	0,0	0,0	0,0
Услуги общественного транспорта	496,7	390,7	399,8	204,7	127,1
Услуги связи	398,4	337,0	247,2	221,3	166,6
Прочие товары и услуги	518,6	1 054,0	696,0	363,8	229,4

Таблица III.В.п: Денежные расходы на потребление в зависимости от размера домашнего хозяйства в Таласской области в 2018г.

(в среднем на душу населения, сомов в месяц)

	Домашние хозяйства, состоящие из лиц				
	1	2	3	4	5 и более
Всего	5 614,6	4 227,5	3 150,8	2 572,9	2 071,8
Продукты питания	2 616,7	2 027,7	1 525,4	1 237,8	960,8
Питание вне дома	58,6	31,4	20,2	13,3	15,6
Алкоголь	10,5	0,7	1,6	1,3	0,2
Табак	189,4	61,9	64,7	89,0	40,7
Одежда, обувь, белье и ткани	700,1	464,8	360,8	297,1	283,9
Предметы личной гигиены	286,3	165,2	126,0	97,1	78,4
Мебель	73,2	0,0	0,0	0,2	8,1
Покупка средств передвижения	0,0	3,4	39,3	3,9	28,2
Топливо	90,5	167,1	215,3	171,8	132,3
Жилищно-коммунальные услуги ¹	473,2	322,7	221,1	151,7	105,8
Здравоохранение	238,7	63,5	34,9	24,2	32,7
Дошкольное воспитание	0,0	4,0	2,4	6,2	10,8
Услуги образования	0,0	59,6	26,0	43,5	28,3
Услуги учреждений культуры	7,8	0,0	3,2	0,0	0,0
Услуги общественного транспорта	209,8	117,9	76,2	63,0	46,6
Услуги связи	256,3	180,3	125,1	108,4	73,2
Прочие товары и услуги	403,6	557,2	308,5	264,4	226,2

¹Включая расходы на жилплощадь, центральное отопление, природный газ, электроэнергию, горячую и холодную воду, тех.обслуживание, канализацию, вывоз мусора, радио, антенну и другие услуги.

Таблица III.В.р: Денежные расходы на потребление в зависимости от размера домашнего хозяйства в Чуйской области в 2018г.

(в среднем на душу населения, сомов в месяц)

	Домашние хозяйства, состоящие из лиц				
	1	2	3	4	5 и более
Всего	7 662,0	5 606,4	4 652,0	4 240,0	3 263,4
Продукты питания	3 402,2	2 455,9	2 063,0	1 981,4	1 598,9
Питание вне дома	101,1	99,4	100,7	88,8	64,2
Алкоголь	22,3	9,3	2,1	2,4	2,5
Табак	77,5	93,9	35,7	55,1	40,8
Одежда, обувь, белье и ткани	624,9	365,4	396,8	387,0	273,7
Предметы личной гигиены	276,9	198,5	146,7	122,6	99,3
Мебель	10,7	7,3	15,3	47,1	20,9
Покупка средств передвижения	2,8	2,2	9,6	20,1	18,0
Топливо	570,1	504,0	288,2	299,7	276,4
Жилищно-коммунальные услуги *	694,8	381,0	285,2	232,3	151,1
Здравоохранение	578,3	390,5	285,9	134,5	110,8
Дошкольное воспитание	1,2	2,3	12,4	26,2	36,9
Услуги образования	5,8	72,7	96,1	106,3	54,5
Услуги учреждений культуры	25,4	7,4	7,9	0,7	2,5
Услуги общественного транспорта	427,5	257,9	227,8	177,8	127,8
Услуги связи	303,4	245,4	192,6	168,5	127,2
Прочие товары и услуги	537,0	513,3	486,2	389,7	257,8

Таблица III.В.с: Денежные расходы на потребление в зависимости от размера домашнего хозяйства в горкенеше Бишкек в 2018г.

(в среднем на душу населения, сомов в месяц)

	Домашние хозяйства, состоящие из лиц				
	1	2	3	4	5 и более
Всего	8 244,8	5 659,7	4 883,8	3 974,5	3 373,4
Продукты питания	3 939,2	2 662,4	2 207,7	1 870,8	1 600,1
Питание вне дома	408,4	219,5	152,2	158,0	112,6
Алкоголь	10,5	4,0	1,1	0,1	0,0
Табак	50,9	21,8	11,8	12,9	6,8
Одежда, обувь, белье и ткани	888,9	527,5	518,0	382,5	298,7
Предметы личной гигиены	429,7	287,1	222,7	169,9	120,3
Мебель	6,7	48,4	11,8	0,0	16,9
Покупка средств передвижения	0,0	0,0	2,8	0,0	6,6
Топливо	45,7	63,0	76,1	103,9	87,2
Жилищно-коммунальные услуги ¹	1 023,3	651,7	505,3	367,4	300,1
Здравоохранение	258,4	162,2	98,3	76,7	50,1
Дошкольное воспитание	0,0	12,8	39,2	81,7	83,3
Услуги образования	3,5	46,2	160,3	70,3	84,9
Услуги учреждений культуры	9,0	4,1	9,0	13,1	0,0
Услуги общественного транспорта	358,1	288,8	255,5	227,6	188,7
Услуги связи	482,2	346,0	294,0	232,4	200,9
Прочие товары и услуги	330,3	314,2	318,1	207,4	216,2

¹Включая расходы на жилплощадь, центральное отопление, природный газ, электроэнергию, горячую и холодную воду, тех.обслуживание, канализацию, вывоз мусора, радио, антенну и другие услуги.

**Таблица III.В.т: Денежные расходы на потребление в зависимости от размера
домашнего хозяйства в городе Ош в 2018г.**
(в среднем на душу населения, сомов в месяц)

	Домашние хозяйства, состоящие из лиц				
	1	2	3	4	5 и более
Всего	7 466,9	4 894,9	3 641,5	3 245,4	2 553,4
Продукты питания	2 134,0	1 626,6	1 231,4	996,4	754,8
Питание вне дома	877,2	324,2	295,9	364,6	179,9
Алкоголь	0,0	0,0	0,0	0,0	0,1
Табак	0,0	31,3	24,5	2,2	0,7
Одежда, обувь, белье и ткани	1 138,8	719,1	541,5	493,9	392,4
Предметы личной гигиены	318,1	186,4	117,9	115,9	86,3
Мебель	2,7	37,4	35,4	0,0	12,6
Покупка средств передвижения	391,1	0,0	0,0	1,0	172,1
Топливо	115,6	86,6	66,3	47,9	128,3
Жилищно-коммунальные услуги ¹	642,9	385,3	252,9	223,6	171,1
Здравоохранение	521,2	168,0	208,6	65,6	61,4
Дошкольное воспитание	11,5	36,9	10,9	47,8	54,6
Услуги образования	0,0	190,1	185,2	146,6	65,9
Услуги учреждений культуры	0,0	3,1	0,4	0,0	1,1
Услуги общественного транспорта	377,2	266,4	256,7	168,0	90,3
Услуги связи	417,5	258,0	171,1	164,9	108,2
Прочие товары и услуги	519,2	575,6	242,8	406,9	273,6

¹Включая расходы на жилплощадь, центральное отопление, природный газ, электроэнергию, горячую и холодную воду, тех.обслуживание, канализацию, вывоз мусора, радио, антенну и другие услуги.

Таблица III.Г.а: Структура потребительских расходов по децильным (10-процентным) группам в Баткенской области в 2018г.

(в процентах)

	Низшая	Вторая	Третья	Четвертая	Пятая	Шестая	Седьмая	Восьмая	Девятая	Высшая
Всего										
сомов	1 214,5	1 709,3	2 051,2	2 313,7	2 631,2	2 935,9	3 344,2	3 907,8	4 752,8	6 735,6
процентов	100	100	100	100	100	100	100	100	100	100
в том числе:										
продукты питания	57,0	50,4	48,5	47,5	45,9	46,3	43,9	40,7	38,6	34,2
питание вне дома	3,7	4,2	7,0	5,0	5,5	3,8	4,9	5,6	8,0	5,7
алкоголь	0,1	0,0	0,0	0,0	0,0	0,0	0,2	0,0	0,0	0,0
табак	0,1	0,4	0,2	0,2	0,5	0,3	0,9	0,3	0,4	0,2
одежда, обувь, белье и ткани	15,6	13,4	12,5	13,9	12,5	11,8	10,7	12,4	11,9	8,8
предметы личной гигиены	3,4	3,1	3,2	2,8	3,1	3,1	3,7	2,7	2,7	2,0
мебель	0,0	0,0	0,1	0,1	0,0	0,0	0,1	0,0	0,4	0,3
покупка средств передвижения	0,0	0,0	0,1	0,0	0,3	0,1	0,0	0,3	2,0	3,6
топливо	4,4	9,4	9,2	8,5	7,7	7,9	8,3	7,6	6,7	5,9
жилищно-коммунальные услуги ¹	3,2	3,5	3,6	3,6	3,2	3,9	3,0	3,5	3,2	2,5
здравоохранение	1,3	1,7	1,9	1,6	2,6	4,1	5,0	1,5	1,4	1,5
дошкольное воспитание	0,9	1,0	0,6	0,5	1,2	0,8	0,3	0,4	0,2	0,2
услуги образования	0,9	0,9	1,2	2,8	4,1	2,3	4,0	9,3	6,9	15,1
услуги учреждений культуры	0,0	0,0	0,0	0,1	0,0	0,0	0,1	0,2	0,0	0,0
услуги общественного транспорта	2,3	3,0	3,0	3,4	4,7	3,1	4,0	3,4	4,3	4,1
услуги связи	3,6	4,4	4,5	4,5	5,0	4,1	4,5	4,2	4,4	3,1
прочие товары и услуги	3,5	4,6	4,5	5,5	3,7	8,2	6,4	7,8	8,8	12,7

¹Включая расходы на жилплощадь, центральное отопление, природный газ, электроэнергию, горячую и холодную воду, тех.обслуживание, канализацию, вывоз мусора, радио, антенну и другие услуги.

**Таблица III.Г.6: Структура потребительских расходов по децильным (10-процентным) группам
в Джалал-Абадской области в 2018г.
(в процентах)**

	Низшая	Вторая	Третья	Четвертая	Пятая	Шестая	Седьмая	Восьмая	Девятая	Высшая
Всего										
сомов	1 225,3	1 671,1	2 029,5	2 326,1	2 631,7	2 913,7	3 354,6	3 904,1	4 679,8	6 849,8
процентов	100	100	100	100	100	100	100	100	100	100
в том числе:										
продукты питания	53,7	57,2	56,6	48,0	45,5	42,0	43,2	40,3	33,6	31,0
питание вне дома	1,8	1,5	2,2	4,6	8,0	15,1	8,7	11,9	16,8	14,5
алкоголь	0,0	0,2	0,3	0,2	0,0	0,3	0,3	0,0	0,0	0,0
табак	0,0	0,1	0,4	0,2	0,0	0,1	0,2	0,1	0,7	0,1
одежда, обувь, белье и ткани	17,6	17,0	17,9	20,0	19,2	18,4	17,7	18,2	17,7	18,2
предметы личной гигиены	3,1	2,5	2,1	2,4	2,6	2,7	2,5	2,5	2,5	2,7
мебель	0,0	0,1	0,0	0,2	0,1	0,1	0,2	0,0	0,2	0,0
покупка средств передвижения	0,0	0,0	0,0	0,0	0,1	0,0	0,1	0,0	0,1	0,0
топливо	4,1	2,9	4,2	4,8	3,7	3,0	3,5	4,5	5,2	3,0
жилищно-коммунальные услуги ¹	6,5	4,4	4,4	4,5	4,1	4,9	3,9	4,1	5,6	5,5
здравоохранение	2,9	2,2	1,5	2,1	2,6	2,3	2,7	2,5	2,9	3,1
дошкольное воспитание	0,7	0,1	0,3	0,2	0,5	0,3	0,1	0,3	0,1	0,1
услуги образования	0,1	1,3	1,1	2,0	2,0	0,7	3,9	3,9	2,3	7,5
услуги учреждений культуры	0,0	0,0	0,0	0,0	1,1	0,0	0,0	0,0	0,0	0,0
услуги общественного транспорта	1,7	1,7	2,3	2,2	2,3	2,6	2,2	2,6	2,8	3,1
услуги связи	2,9	2,8	2,1	3,1	3,1	3,6	5,0	3,3	3,6	4,3
прочие товары и услуги	4,7	5,9	4,5	5,6	5,2	3,7	5,7	5,8	5,9	6,8

¹Включая расходы на жилплощадь, центральное отопление, природный газ, электроэнергию, горячую и холодную воду, тех.обслуживание, канализацию, вывоз мусора, радио, антенну и другие услуги.

**Таблица III.Г.в: Структура потребительских расходов по децильным (10-процентным) группам
в Иссык-Кульской области в 2018г.**

(в процентах)

	Низшая	Вторая	Третья	Четвертая	Пятая	Шестая	Седьмая	Восьмая	Девятая	Высшая
Всего										
сомов	1 113,8	1 685,4	2 051,1	2 326,5	2 609,0	2 974,7	3 392,2	3 900,5	4 737,3	7 688,6
процентов	100	100	100	100	100	100	100	100	100	100
в том числе:										
продукты питания	60,1	57,7	51,7	49,6	54,2	49,6	45,9	45,6	44,9	40,3
питание вне дома	0,1	0,3	0,4	1,4	0,7	0,5	0,4	0,6	1,2	1,8
алкоголь	0,0	0,0	0,1	0,1	0,1	0,1	0,1	0,2	0,2	0,3
табак	1,2	2,3	0,8	2,5	2,5	3,0	3,5	3,2	2,6	2,1
одежда, обувь, белье и ткани	10,8	11,3	14,6	15,4	15,9	13,8	14,0	13,2	13,6	11,7
предметы личной гигиены	6,1	4,6	4,4	3,7	3,4	3,8	3,5	3,5	3,3	3,1
мебель	0,0	0,0	0,0	0,5	0,0	0,0	0,2	1,0	1,0	1,1
покупка средств передвижения	0,0	0,0	0,2	0,3	0,1	0,5	0,5	0,1	1,2	4,3
топливо	2,4	3,0	5,3	4,1	3,7	4,5	5,1	5,2	4,9	5,4
жилищно-коммунальные услуги ¹	5,3	5,3	4,6	4,6	3,9	4,8	4,7	4,0	4,3	4,2
здравоохранение	1,4	1,3	1,5	4,2	2,2	2,7	2,2	1,8	1,4	2,3
дошкольное воспитание	0,4	0,5	1,0	0,1	0,2	0,5	0,4	0,3	0,5	0,1
услуги образования	0,4	0,3	1,3	0,4	0,6	1,1	2,0	2,9	2,1	1,5
услуги учреждений культуры	0,0	0,0	0,0	0,0	0,0	0,0	0,0	0,0	0,0	0,0
услуги общественного транспорта	1,7	1,8	2,1	2,0	2,4	2,4	2,4	2,3	2,4	2,4
услуги связи	4,3	4,3	4,3	3,6	4,0	4,7	4,3	4,7	4,8	4,5
прочие товары и услуги	5,8	7,2	7,7	7,4	6,1	7,9	10,8	11,4	11,7	15,1

¹Включая расходы на жилплощадь, центральное отопление, природный газ, электроэнергию, горячую и холодную воду, тех.обслуживание, канализацию, вывоз мусора, радио, антенну и другие услуги.

**Таблица III.Г.г: Структура потребительских расходов по децильным (10-процентным) группам
в Нарынской области в 2018г.**

(в процентах)

	Низшая	Вторая	Третья	Четвертая	Пятая	Шестая	Седьмая	Восьмая	Девятая	Высшая
Всего										
сомов	1 138,5	1 683,3	2 030,9	2 300,9	2 626,6	2 985,8	3 313,2	3 947,5	4 700,7	7 561,5
процентов	100	100	100	100	100	100	100	100	100	100
в том числе:										
продукты питания	43,1	41,9	41,3	45,8	45,7	44,8	43,6	33,2	41,7	36,9
питание вне дома	0,8	0,4	0,2	0,3	0,1	0,1	0,2	0,2	0,2	0,1
алкоголь	0,0	0,0	0,0	0,0	0,0	0,0	0,0	0,0	0,1	0,0
табак	0,9	0,9	2,3	0,4	0,3	1,7	0,6	0,6	0,8	0,8
одежда, обувь, белье и ткани	15,5	17,7	15,9	13,1	17,0	13,9	13,2	13,2	12,7	8,8
предметы личной гигиены	5,9	4,5	4,7	3,8	3,4	3,0	3,2	2,8	2,7	2,3
мебель	0,0	0,4	0,1	0,1	0,0	0,1	1,7	1,4	0,5	2,6
покупка средств передвижения	0,3	0,2	0,0	0,0	0,0	0,4	4,8	0,7	1,2	7,1
топливо	8,9	8,2	8,2	7,2	7,2	6,0	6,1	5,1	7,1	7,5
жилищно-коммунальные услуги ¹	5,3	4,6	4,6	5,2	4,3	4,2	3,7	3,6	4,1	3,6
здравоохранение	1,7	3,0	4,5	3,7	3,9	3,8	5,5	9,8	5,6	5,6
дошкольное воспитание	0,7	0,8	0,6	0,9	1,0	0,7	0,4	0,4	0,5	0,3
услуги образования	0,6	0,2	0,5	0,6	0,1	0,2	0,6	0,5	0,3	0,9
услуги учреждений культуры	0,0	0,0	0,0	0,0	0,0	0,0	0,0	0,3	0,0	0,0
услуги общественного транспорта	1,8	2,3	2,6	2,4	2,4	2,4	2,4	2,7	2,2	2,3
услуги связи	8,8	8,5	7,1	8,2	6,9	6,6	6,1	4,8	5,1	4,0
прочие товары и услуги	5,9	6,4	7,3	8,2	7,7	12,4	7,9	20,8	15,1	17,2

¹Включая расходы на жилплощадь, центральное отопление, природный газ, электроэнергию, горячую и холодную воду, тех.обслуживание, канализацию, вывоз мусора, радио, антенну и другие услуги.

**Таблица III.Г.д: Структура потребительских расходов по децильным (10-процентным) группам
в Ошской области в 2018г.**

(в процентах)

	Низшая	Вторая	Третья	Четвертая	Пятая	Шестая	Седьмая	Восьмая	Девятая	Высшая
Всего										
сомов	1 458,2	1 713,3	2 059,8	2 331,2	2 638,8	2 949,3	3 375,9	3 917,5	4 746,0	8 483,4
процентов	100	100	100	100	100	100	100	100	100	100
в том числе:										
продукты питания	60,0	56,4	54,8	49,1	48,3	47,9	43,8	42,8	42,8	24,0
питание вне дома	6,2	4,6	6,6	4,9	3,7	5,0	4,6	4,4	3,7	4,8
алкоголь	0,0	0,0	0,0	0,0	0,0	0,0	0,1	0,0	0,1	0,0
табак	0,0	0,2	1,0	0,5	0,2	0,3	0,2	0,1	0,0	0,5
одежда, обувь, белье и ткани	11,1	10,3	11,1	13,0	13,4	14,4	13,7	14,3	14,0	9,3
предметы личной гигиены	3,0	4,0	3,2	3,5	3,5	3,1	3,1	3,3	3,0	1,5
мебель	0,0	0,0	0,0	0,0	0,1	0,0	0,1	0,0	0,0	0,0
покупка средств передвижения	0,0	0,0	0,0	0,1	0,0	0,2	0,3	3,5	0,1	8,4
топливо	4,4	5,9	7,9	7,5	7,0	7,7	7,6	7,0	7,0	5,2
жилищно-коммунальные услуги ¹	3,6	3,9	2,8	3,4	3,1	3,5	3,0	3,5	4,1	1,6
здравоохранение	0,6	1,1	0,3	2,0	2,1	2,5	2,8	1,8	3,9	3,5
дошкольное воспитание	0,0	0,5	0,3	0,8	0,9	1,0	0,7	0,4	1,3	0,2
услуги образования	0,5	0,0	0,1	1,5	2,2	0,9	1,8	0,6	1,1	1,1
услуги учреждений культуры	0,0	0,0	0,0	0,0	0,0	0,0	0,0	0,0	0,0	0,0
услуги общественного транспорта	2,3	4,1	3,9	4,1	4,7	3,9	6,2	6,1	6,2	5,9
услуги связи	5,1	6,5	5,4	6,2	6,6	6,5	6,2	6,5	6,4	2,9
прочие товары и услуги	3,1	2,4	2,5	3,4	4,3	3,2	5,8	5,8	6,3	31,1

¹Включая расходы на жилплощадь, центральное отопление, природный газ, электроэнергию, горячую и холодную воду, тех.обслуживание, канализацию, вывоз мусора, радио, антенну и другие услуги.

**Таблица III.Г.е: Структура потребительских расходов по децильным (10-процентным) группам
в Таласской области в 2018г.**

(в процентах)

	Низшая	Вторая	Третья	Четвертая	Пятая	Шестая	Седьмая	Восьмая	Девятая	Высшая
Всего										
сомов	1 204,3	1 703,2	2 039,6	2 346,2	2 611,7	2 974,1	3 388,3	3 883,3	4 662,5	7 153,8
процентов	100	100	100	100	100	100	100	100	100	100
в том числе:										
продукты питания	45,9	46,8	52,9	48,6	50,9	48,5	50,6	48,9	44,8	38,0
питание вне дома	0,4	0,3	0,7	0,7	1,0	0,4	0,7	0,9	0,8	1,1
алкоголь	0,0	0,1	0,0	0,0	0,0	0,0	0,0	0,1	0,0	0,0
табак	3,2	4,6	1,7	2,1	2,4	2,2	2,1	1,5	1,4	1,1
одежда, обувь, белье и ткани	16,4	12,4	12,2	12,7	12,1	12,8	10,9	12,2	12,5	11,0
предметы личной гигиены	5,6	4,9	4,5	3,9	3,7	3,6	3,2	3,1	2,8	2,7
мебель	0,0	0,2	0,0	0,0	0,1	0,0	1,2	0,0	0,3	0,6
покупка средств передвижения	0,0	0,0	0,0	0,4	0,3	0,2	0,1	0,3	1,9	5,1
топливо	8,1	7,9	6,1	8,1	5,0	5,2	5,8	5,6	4,3	5,0
жилищно-коммунальные услуги ¹	9,6	7,4	5,8	6,3	6,3	5,5	5,2	4,1	3,9	3,4
здравоохранение	0,3	0,7	0,7	0,9	0,8	1,4	4,3	1,7	2,2	2,1
дошкольное воспитание	0,3	0,3	0,4	0,7	0,6	0,5	0,3	0,1	0,1	0,3
услуги образования	0,2	1,1	1,0	0,9	0,9	1,3	0,7	3,2	1,3	3,1
услуги учреждений культуры	0,0	0,0	0,0	0,0	0,0	0,0	0,0	0,0	0,0	0,2
услуги общественного транспорта	1,5	2,1	2,4	2,6	2,2	2,9	2,7	2,7	2,9	2,4
услуги связи	4,6	4,1	5,0	3,7	4,0	4,3	3,8	3,9	3,0	2,2
прочие товары и услуги	3,9	7,1	6,8	8,5	9,7	11,2	8,4	11,7	17,8	21,6

¹Включая расходы на жилплощадь, центральное отопление, природный газ, электроэнергию, горячую и холодную воду, тех.обслуживание, канализацию, вывоз мусора, радио, антенну и другие услуги.

Таблица III.Г.ж: Структура потребительских расходов по децильным (10-процентным) группам в Чуйской области в 2018г.

(в процентах)

	Низшая	Вторая	Третья	Четвертая	Пятая	Шестая	Седьмая	Восьмая	Девятая	Высшая
Всего										
сомов	1 285,4	1 726,6	2 039,4	2 335,6	2 633,1	2 953,0	3 378,0	3 927,4	4 803,0	7 097,5
процентов	100	100	100	100	100	100	100	100	100	100
в том числе:										
продукты питания	64,4	63,4	58,7	56,4	52,9	54,9	51,7	48,6	44,0	39,3
питание вне дома	0,0	0,0	0,2	0,3	1,3	1,5	1,3	1,9	2,0	3,0
алкоголь	0,1	0,0	0,0	0,0	0,1	0,1	0,0	0,1	0,1	0,1
табак	2,3	0,0	0,3	0,7	1,7	1,2	1,6	1,6	1,4	1,0
одежда, обувь, белье и ткани	7,7	7,6	8,1	8,0	8,2	8,4	8,0	7,9	8,2	8,7
предметы личной гигиены	4,4	4,1	4,0	4,0	3,9	3,3	3,4	3,1	3,0	2,7
мебель	0,0	0,1	0,0	0,0	0,0	0,0	0,0	0,5	0,4	1,5
покупка средств передвижения	0,0	0,0	0,0	0,1	0,0	0,9	0,0	1,1	0,4	0,2
топливо	3,8	5,2	7,2	6,5	5,9	7,0	7,3	8,7	9,7	7,7
жилищно-коммунальные услуги ¹	7,2	5,3	6,2	5,8	5,5	5,4	6,0	5,6	4,6	5,9
здравоохранение	0,9	1,6	2,8	2,3	2,0	1,8	3,8	3,6	4,8	6,8
дошкольное воспитание	0,0	0,5	0,7	0,5	1,3	1,3	0,7	1,2	0,7	0,2
услуги образования	0,3	0,9	0,9	0,8	1,6	0,7	1,1	1,6	2,2	2,4
услуги учреждений культуры	0,0	0,0	0,0	0,0	0,0	0,0	0,0	0,1	0,1	0,2
услуги общественного транспорта	3,2	3,0	2,8	5,2	5,0	4,2	4,2	4,0	4,5	4,2
услуги связи	3,2	4,8	4,2	4,8	4,6	4,1	4,7	3,7	4,2	3,5
прочие товары и услуги	2,6	3,4	3,8	4,6	6,1	5,2	5,9	6,9	9,7	12,7

¹Включая расходы на жилплощадь, центральное отопление, природный газ, электроэнергию, горячую и холодную воду, тех.обслуживание, канализацию, вывоз мусора, радио, антенну и другие услуги.

Таблица III.Г.з: Структура потребительских расходов по децильным (10-процентным) группам в горкенеше Бишкек в 2018г.

(в процентах)

	Низшая	Вторая	Третья	Четвертая	Пятая	Шестая	Седьмая	Восьмая	Девятая	Высшая
Всего										
сомов	1 286,0	1 785,5	2 027,8	2 341,3	2 666,5	2 987,1	3 407,6	3 959,2	4 707,9	8 181,5
процентов	100	100	100	100	100	100	100	100	100	100
в том числе:										
продукты питания	56,6	52,1	55,5	49,5	53,0	49,5	49,1	48,9	45,9	44,1
питание вне дома	0,0	0,0	0,0	0,8	0,4	0,3	0,4	3,5	2,6	6,5
алкоголь	0,0	0,0	0,0	0,0	0,0	0,0	0,0	0,0	0,0	0,1
табак	0,0	0,0	0,1	0,0	0,0	0,0	0,2	0,1	0,5	0,5
одежда, обувь, белье и ткани	3,7	8,8	7,2	7,3	6,8	7,9	9,8	10,1	9,8	10,5
предметы личной гигиены	5,9	3,6	5,0	4,5	4,4	4,3	4,4	4,4	4,5	4,4
мебель	0,0	0,0	0,0	0,0	0,0	0,0	0,0	0,0	0,4	0,7
покупка средств передвижения	0,0	0,0	0,0	0,0	0,0	0,0	0,0	0,0	0,0	0,1
топливо	0,0	0,7	0,6	1,7	0,7	2,6	1,2	1,2	2,0	2,2
жилищно-коммунальные услуги ¹	14,4	11,9	14,0	13,0	11,9	10,1	12,2	10,1	11,7	8,5
здравоохранение	1,3	0,6	0,7	1,1	1,7	1,3	1,1	1,5	1,8	3,2
дошкольное воспитание	0,0	2,7	0,6	2,5	0,7	3,1	1,2	1,1	1,7	0,9
услуги образования	1,4	2,4	1,3	0,6	0,9	0,9	2,4	1,5	1,5	2,4
услуги учреждений культуры	0,0	0,0	0,0	0,0	0,0	0,0	0,0	0,0	0,0	0,3
услуги общественного транспорта	5,7	7,9	5,7	7,1	8,2	7,8	6,2	6,2	5,5	3,8
услуги связи	10,0	5,3	4,9	6,3	7,1	6,6	6,4	5,8	6,5	5,5
прочие товары и услуги	1,1	4,1	4,4	5,5	4,1	5,6	5,3	5,6	5,5	6,3

¹Включая расходы на жилплощадь, центральное отопление, природный газ, электроэнергию, горячую и холодную воду, тех.обслуживание, канализацию, вывоз мусора, радио, антенну и другие услуги.

Таблица III.Г.и: Структура потребительских расходов по децильным (10-процентным) группам в горкенеше Ош в 2018г.

(в процентах)

	Низшая	Вторая	Третья	Четвертая	Пятая	Шестая	Седьмая	Восьмая	Девятая	Высшая
Всего										
сомов	1 349,3	1 701,3	2 044,1	2 369,0	2 635,6	2 942,8	3 355,6	3 937,9	4 668,7	7 425,9
процентов	100	100	100	100	100	100	100	100	100	100
в том числе:										
продукты питания	33,0	33,6	36,2	36,3	34,5	36,9	30,7	28,3	28,1	21,5
питание вне дома	4,0	4,7	5,9	5,7	6,9	11,2	9,6	8,8	8,5	8,9
алкоголь	0,0	0,0	0,0	0,0	0,0	0,0	0,0	0,0	0,0	0,0
табак	0,2	0,0	0,3	0,0	0,3	0,1	0,0	0,6	0,0	0,2
одежда, обувь, белье и ткани	19,4	17,1	18,3	15,4	15,4	16,7	13,8	16,0	13,2	12,8
предметы личной гигиены	4,9	4,7	4,2	3,2	3,7	3,6	3,6	3,0	3,1	2,7
мебель	0,0	0,1	0,2	0,6	0,4	0,1	0,3	2,1	0,8	0,4
покупка средств передвижения	0,2	0,0	0,4	0,1	0,1	0,0	2,7	0,0	4,1	17,1
топливо	4,9	4,9	3,8	6,4	5,9	2,3	4,7	1,7	2,4	2,8
жилищно-коммунальные услуги ¹	9,1	8,3	8,7	7,6	6,7	8,1	7,3	6,1	5,7	5,5
здравоохранение	1,9	2,7	2,4	4,4	2,0	3,8	2,3	1,3	4,6	3,8
дошкольное воспитание	0,2	1,6	1,6	1,2	2,8	1,8	1,6	2,1	1,1	1,6
услуги образования	1,1	1,9	1,3	1,6	2,3	2,4	3,0	5,0	4,8	4,3
услуги учреждений культуры	0,0	0,0	0,0	0,0	0,0	0,0	0,0	0,1	0,0	0,1
услуги общественного транспорта	5,5	4,2	4,2	4,4	3,9	3,4	5,5	4,7	5,0	4,0
услуги связи	5,9	5,0	4,8	4,7	4,8	4,8	4,5	4,7	4,3	3,8
прочие товары и услуги	9,6	11,2	7,6	8,5	10,3	5,0	10,3	15,6	14,3	10,6

¹Включая расходы на жилплощадь, центральное отопление, природный газ, электроэнергию, горячую и холодную воду, тех.обслуживание, канализацию, вывоз мусора, радио, антенну и другие услуги.

Таблица III.Д.а: Расходы домашних хозяйств на продукты питания

(в среднем на душу населения, сомов в месяц)

	2014	2015	2016	2017	2018
Всего	1 388,4	1 483,2	1 403,4	1 366,3	1 467,7
Хлеб и хлебобродуцкы	515,4	572,5	526,0	498,5	509,4
хлеб	56,4	50,1	45,1	47,1	49,3
мучные кондитерские изделия	36,1	41,8	41,3	34,7	40,5
мука	280,7	316,4	272,1	262,5	267,0
крупa и бобовые	89,8	104,4	102,5	94,1	91,9
макаронные изделия	52,4	59,8	65,0	60,2	60,7
Молоко и молочные продукты	71,0	79,1	78,9	74,3	87,4
молоко	23,3	25,5	23,3	21,4	25,4
сметана и сливки	0,4	0,3	0,2	0,1	0,4
масло животное	19,8	22,0	22,9	21,4	21,2
сыры	7,0	8,4	8,6	8,8	13,2
другие молочные продукты	20,5	22,9	23,9	22,4	27,3
Мясо и мясoпродукты	332,0	354,1	324,6	344,4	419,3
говядина, телятина	233,2	251,2	229,4	253,1	314,0
баранина	33,7	33,6	33,0	34,3	39,3
свинина	11,0	11,3	9,8	11,5	13,3
колбасные изделия	19,0	20,7	19,7	17,8	22,7
птица	27,3	28,8	20,6	17,0	16,3
сало	1,1	1,2	1,0	0,8	0,8
другие мясные продукты	6,8	7,4	11,1	9,9	13,0
Рыба и рыбoпродукты	9,2	10,3	8,8	9,8	9,7
Масло растительное, маргарин и другие жи	105,0	106,1	114,1	98,1	91,5
Яйца	18,2	20,4	18,9	17,2	21,1
Картофель	57,6	48,3	36,9	51,6	44,9
Овощи и бахчевые	106,8	107,9	103,5	106,2	102,6
Фрукты и ягоды	34,5	38,9	41,2	40,5	57,7
Сахар и кондитерские изделия	89,3	88,4	85,9	73,0	70,6
Чай, кофе, какао	27,1	32,2	35,6	31,5	32,7
Безалкогольные напитки	2,4	3,2	2,6	3,2	2,2
Прочие продукты питания	19,9	21,8	26,6	18,0	18,7

**Таблица III.Д.б: Расходы домашних хозяйств на продукты питания
по месту жительства в 2018г.**

(в среднем на душу населения, сомов в месяц)

	Всего по республике	в том числе	
		городские поселения	сельская местность
Всего	1 467,7	1 682,6	1 348,2
Хлеб и хлебобродуцкы	509,4	456,6	538,8
хлеб	49,3	90,8	26,2
мучные кондитерские изделия	40,5	55,7	32,0
мука	267,0	161,2	325,9
крупа и бобовые	91,9	93,6	91,0
макаронные изделия	60,7	55,4	63,7
Молоко и молочные продукты	87,4	154,7	50,0
молоко	25,4	43,8	15,2
сметана и сливки	0,4	0,7	0,2
масло животное	21,2	29,2	16,7
сыры	13,2	28,6	4,6
другие молочные продукты	27,3	52,5	13,3
Мясо и мясодродуцкы	419,3	532,1	356,5
говядина, телятина	314,0	365,8	285,1
баранина	39,3	48,0	34,5
свинина	13,3	17,2	11,2
колбасные изделия	22,7	43,7	11,1
птица	16,3	31,6	7,8
сало	0,8	1,0	0,6
другие мясные продукты	13,0	25,0	6,3
Рыба и рыбодродуцкы	9,7	16,6	5,8
Масло растительное, маргарин и другие жиры	91,5	74,3	101,0
Яйца	21,1	33,9	14,1
Картофель	44,9	58,9	37,1
Овощи и бахчевые	102,6	130,8	86,9
Фрукты и ягоды	57,7	81,9	44,3
Сахар и кондитерские изделия	70,6	80,8	64,9
Чай, кофе, какао	32,7	36,2	30,7
Безалкогольные напитки	2,2	2,8	1,8
Прочие продукты питания	18,7	22,8	16,4

Таблица III.Д.в: Расходы домашних хозяйств на покупку продуктов питания по территории в 2018г.

(в среднем на душу населения, сомов в месяце)

	Кыргызская Республика	Баткенская область	Джалал-Абадская область	Иссык-Кульская область	Нарынская область	Ошская область	Таласская область	Чуйская область	г. Бишкек	г. Ош
Всего	1 467,7	1 123,7	1 105,8	1 525,7	1 062,1	1 425,1	1 153,4	1 845,6	2 109,0	913,3
Хлеб и хлебобродуки	509,4	379,2	532,3	495,0	357,9	669,5	316,0	521,8	491,8	288,5
хлеб	49,3	18,9	17,3	18,4	1,4	5,5	5,3	122,2	134,6	42,1
мучные кондитерские изделия	40,5	33,1	43,8	26,3	12,9	22,9	25,2	46,2	80,8	25,5
мука	267,0	179,5	336,1	296,7	244,0	451,7	203,5	196,6	112,0	95,3
крупы и бобовые	91,9	101,9	75,3	80,7	37,6	127,7	38,1	86,8	97,3	96,6
макаронные изделия	60,7	45,8	59,8	72,9	62,0	61,8	43,8	70,0	67,0	28,9
Молоко и молочные продукты	87,4	38,5	22,5	111,5	34,4	27,6	70,0	142,1	232,0	63,9
молоко	25,4	5,9	5,1	17,9	12,5	16,2	5,9	52,2	61,4	18,0
сметана и сливки	0,4	0,4	0,0	0,0	0,1	0,4	0,0	0,1	1,3	0,0
масло животное	21,2	9,0	7,2	59,5	14,7	4,5	52,3	24,3	40,9	12,6
сыры	13,2	1,9	1,2	9,9	1,4	0,2	1,4	23,3	51,0	4,6
другие молочные продукты	27,3	21,3	8,9	24,2	5,7	6,2	10,4	42,3	77,3	28,6
Мясо и мясопродукты	419,3	344,6	242,9	399,9	244,5	321,5	493,7	607,6	709,7	250,2
говядина, телятина	314,0	316,4	167,1	307,3	181,8	303,5	363,7	423,9	449,1	237,2
баранина	39,3	12,9	52,9	36,9	52,2	17,1	94,2	34,5	63,6	4,6
свинина	13,3	0,1	0,0	4,9	0,0	0,0	1,0	61,7	23,6	0,3
колбасные изделия	22,7	10,7	11,4	20,9	4,1	0,4	7,4	37,7	72,6	6,3
птица	16,3	2,3	3,1	21,1	0,1	0,2	8,3	33,0	53,3	1,2
сало	0,8	0,1	0,1	1,4	0,2	0,0	0,1	3,4	0,7	0,0
другие мясные продукты	13,0	2,2	8,2	7,4	6,0	0,4	18,9	13,4	46,8	0,4
Рыба и рыбопродукты	9,7	1,7	7,4	15,9	0,4	0,6	3,6	17,5	24,6	1,8
Масло растительное, маргарин и другие жиры	91,5	89,8	69,8	118,2	106,4	112,3	89,3	113,3	63,7	58,9
Яйца	21,1	12,6	19,0	14,4	5,3	13,3	16,2	22,0	45,1	25,7
Картофель	44,9	39,9	33,7	25,2	15,2	52,0	6,7	55,9	67,8	47,9
Овощи и бахчевые	102,6	88,8	82,6	91,0	58,2	103,4	37,1	99,4	172,4	94,0
Фрукты и ягоды	57,7	51,3	39,6	26,5	32,7	49,1	13,5	77,4	112,2	46,1
Сахар и кондитерские изделия	70,6	47,6	37,6	126,9	128,1	34,2	60,0	114,5	103,7	18,1
Чай, кофе, какао	32,7	22,5	9,3	58,8	59,1	25,7	26,0	47,4	49,3	11,4
Безалкогольные напитки	2,2	1,7	0,6	6,1	0,7	0,9	0,9	5,1	2,8	0,4
Прочие продукты питания	18,7	5,4	8,6	36,4	19,2	15,1	20,6	21,7	33,8	6,4

Таблица Ш.Е.а: Потребление продуктов питания*(на душу населения, кг в месяц)*

	2014	2015	2016	2017	2018
Хлеб и хлебобулочные изделия	10,8	10,4	10,7	10,0	10,1
хлеб	4,4	2,0	1,3	1,9	2,0
мука	4,7	6,0	6,7	5,5	5,4
крупы и бобовые	1,4	1,4	1,4	1,5	1,5
макаронные изделия	1,5	1,5	1,6	1,7	1,7
Молоко и молочные продукты	6,7	7,7	6,9	6,6	7,4
молоко	2,2	2,2	2,1	1,9	2,0
сметана и сливки	0,1	0,2	0,1	0,1	0,1
масло животное	0,1	0,1	0,1	0,1	0,1
сыры	0,0	0,0	0,0	0,0	0,0
другие молочные продукты	1,1	1,2	1,2	1,2	1,5
Мясо и мясные продукты	1,7	1,6	1,7	1,7	1,9
говядина, телятина	0,8	0,8	0,9	1,0	1,0
баранина	0,3	0,3	0,3	0,3	0,3
свинина	0,0	0,0	0,0	0,0	0,0
колбасные изделия	0,1	0,1	0,1	0,1	0,2
птица	0,3	0,3	0,2	0,2	0,2
сало	0,0	0,0	0,0	0,0	0,0
другие мясные продукты	0,1	0,1	0,1	0,1	0,1
Рыба и рыбные продукты	0,1	0,1	0,1	0,1	0,1
Масло растительное, маргарин и другие жиры	0,9	0,9	1,0	1,0	0,9
Яйца	5,5	5,4	4,9	5,7	6,6
Картофель	3,7	3,7	3,9	3,5	3,4
Овощи и бахчевые	6,4	6,2	6,4	6,6	6,7
Фрукты и ягоды	2,1	1,8	2,0	2,1	2,6
Сахар и кондитерские изделия	1,1	1,1	1,1	1,0	1,1
Чай, кофе, какао	0,1	0,1	0,1	0,1	0,1
Безалкогольные напитки	0,4	0,4	0,3	0,4	0,5

**Таблица Ш.Е.б: Потребление основных продуктов питания
по месту жительства в 2018г.**

(на душу населения, кг в месяц)

	Всего по республике	в том числе	
		городские поселения	сельская местность
Хлеб и хлебопродукты	10,1	9,6	10,5
хлеб	2,0	3,1	1,4
мука	5,4	3,7	6,3
крупа и бобовые	1,5	1,7	1,4
макаронные изделия	1,7	1,8	1,7
Молоко и молочные продукты	7,4	8,1	7,0
молоко	2,0	1,7	2,2
сметана и сливки	0,1	0,2	0,1
масло животное	0,1	0,1	0,1
сыры	0,0	0,1	0,0
другие молочные продукты	1,5	1,1	1,7
Мясо и мясопродукты	1,9	2,2	1,7
говядина, телятина	1,0	1,1	1,0
баранина	0,3	0,2	0,3
свинина	0,0	0,1	0,0
колбасные изделия	0,2	0,3	0,1
птица	0,2	0,3	0,1
сало	0,0	0,0	0,0
другие мясные продукты	0,1	0,1	0,1
Рыба и рыбопродукты	0,1	0,1	0,1
Масло растительное, маргарин и другие жиры	0,9	0,9	1,0
Яйца	6,6	7,8	5,9
Картофель	3,4	3,3	3,5
Овощи и бахчевые	6,7	7,4	6,3
Фрукты и ягоды	2,6	2,9	2,5
Сахар и кондитерские изделия	1,1	1,2	1,0
Чай, кофе, какао	0,1	0,1	0,1
Безалкогольные напитки	0,5	0,6	0,4

Таблица Ш.Е.в: Потребление основных продуктов питания в зависимости от размера домашнего хозяйства в 2018г.

(на душу населения, кг в месяц)

	Домашние хозяйства, состоящие из лиц				
	1	2	3	4	5 и более
Хлеб и хлебопродукты	14,6	12,4	11,3	10,2	9,4
Молоко и молочные продукты	18,7	11,9	10,0	7,6	5,8
Мясо и мясопродукты	4,9	3,2	2,4	2,0	1,4
Рыба и рыбопродукты	0,4	0,3	0,2	0,1	0,1
Масло растительное, маргарин и другие жиры	1,8	1,3	1,1	1,0	0,8
Яйца, штук	19,9	11,8	9,1	6,9	4,8
Картофель	6,9	5,0	3,9	3,4	3,0
Овощи и бахчевые	14,4	10,3	8,1	6,9	5,6
Фрукты и ягоды	5,4	3,9	3,4	2,7	2,2
Сахар и кондитерские изделия	2,4	1,6	1,3	1,1	0,9

Таблица Ш.Е.г: Потребление основных продуктов питания по территории в 2018г.

(на душу населения, кг за месяц)

	Кыргызская Республика	Баткенская область	Джалал-Абадская область	Иссык-Кульская область	Нарынская область	Ошская область	Таласская область	Чуйская область	г. Бишкек	г. Ош
Хлеб и хлебобродуцкы	10,1	9,2	10,7	9,6	10,8	10,9	10,5	10,4	9,1	8,8
хлеб	2,0	1,3	1,7	0,8	0,8	0,6	0,9	3,7	4,3	1,4
мука	5,4	5,4	6,0	5,8	7,2	7,5	6,5	4,3	2,2	4,7
крупa и бобовые	1,5	1,7	1,5	1,2	0,9	1,6	1,3	1,4	1,8	1,8
макаронные изделия	1,7	1,1	1,9	1,9	2,1	1,4	2,0	1,9	1,9	1,3
Молоко и молочные продукты	7,4	5,8	5,6	8,6	7,3	6,6	10,6	7,8	10,5	4,0
молоко	2,0	1,1	1,2	3,0	3,1	1,6	3,0	3,3	2,0	0,8
сметана и сливки	0,1	0,1	0,1	0,0	0,0	0,2	0,1	0,1	0,2	0,1
масло животное	0,1	0,1	0,1	0,2	0,1	0,1	0,3	0,1	0,2	0,1
сыры	0,0	0,0	0,0	0,0	0,0	0,0	0,0	0,1	0,1	0,0
другие молочные продукты	1,5	1,0	1,2	0,6	1,6	3,0	1,0	0,8	1,4	0,6
Мясо и мясoпродукты	1,9	1,3	1,5	1,9	1,9	1,3	2,8	2,4	2,9	1,0
говядина, телятина	1,0	1,1	0,7	1,0	0,4	1,1	1,4	1,2	1,3	0,9
баранина	0,3	0,1	0,3	0,4	1,3	0,1	0,8	0,2	0,2	0,1
свинина	0,0	0,0	0,0	0,0	0,0	0,0	0,0	0,2	0,1	0,0
колбасные изделия	0,2	0,1	0,2	0,1	0,0	0,0	0,1	0,2	0,4	0,0
птица	0,2	0,0	0,1	0,2	0,0	0,1	0,1	0,3	0,5	0,0
сало	0,0	0,0	0,0	0,0	0,0	0,0	0,1	0,1	0,0	0,0
другие мясные продукты	0,1	0,0	0,1	0,1	0,1	0,0	0,2	0,1	0,2	0,0
Рыба и рыбoпродукты	0,1	0,0	0,2	0,1	0,0	0,0	0,1	0,2	0,2	0,0
Масло растительное, маргарин и другие жиры	0,9	1,1	1,1	0,9	0,8	0,8	1,2	1,0	0,7	1,1
Яйца	6,6	4,4	6,6	7,2	4,8	5,0	5,3	7,5	9,6	5,8
Картофель	3,4	3,7	2,6	3,3	2,9	3,8	4,4	3,9	3,3	3,4
Овощи и бахчевые	6,7	7,7	7,1	4,6	3,2	6,3	5,8	7,5	7,9	6,1
Фрукты и ягоды	2,6	3,6	3,1	1,2	1,0	3,0	1,8	2,1	3,4	1,5
Сахар и кондитерские изделия	1,1	0,9	1,0	1,5	1,7	0,6	1,6	1,3	1,3	0,6
Чай, кофе, какао	0,1	0,1	0,1	0,1	0,1	0,0	0,1	0,1	0,1	0,0
Безалкогольные напитки	0,5	0,2	0,5	1,0	0,6	0,1	0,3	0,6	0,8	0,1

Таблица III.Е.д: Химический состав и энергетическая ценность потребленных продуктов питания

(на душу населения, граммов в сутки)

	2014	2015	2016	2017	2018
Белки	61,2	59,4	61,8	58,5	59,5
в % от физиологической нормы	83,8	81,4	84,7	80,1	81,5
Жиры	62,5	61,9	63,9	61,8	63,0
в % от физиологической нормы	88,0	87,1	90,0	87,0	88,8
Энергетическая ценность, ккал	2 254,4	2 213,3	2 288,1	2 169,8	2 238,5
в % от физиологической нормы	107,3	105,3	108,9	103,3	106,5

¹ С 1999 г. введен пересчет по нормам, рекомендуемых FAO

Таблица III.Е.е: Химический состав и энергетическая ценность потребленных продуктов питания по месту жительства в 2018г.

(на душу населения, граммов в сутки)

	Всего по республике	в том числе	
		городские поселения	сельская местность
Белки	59,5	60,4	59,1
в % от физиологической нормы	81,5	82,7	80,9
Жиры	63,0	63,6	62,7
в % от физиологической нормы	88,8	89,6	88,3
Энергетическая ценность, ккал	2 238,5	2 205,4	2 256,9
в % от физиологической нормы	106,5	105,0	107,4

Таблица III.Е.ж : Химический состав и энергетическая ценность потребленных продуктов питания в высокогорной зоне

(на душу населения, граммов в сутки)

	Высокогорные районы	Среднегорные районы	Равнинные районы
2017			
Белки	63,6	59,3	57,7
Жиры	59,3	65,9	61,4
Энергетическая ценность, ккал	2 257,0	2 252,7	2 144,6
2018			
Белки	61,7	57,8	59,6
Жиры	59,6	65,3	63,1
Энергетическая ценность, ккал	2 297,4	2 252,9	2 228,7

Таблица Ш.Е.з: Химический состав и калорийность потребленных продуктов питания по регионам в 2018г.

(на душу населения, граммов в сутки)

	Белки	в % от физиологической нормы	Жиры	в % от физиологической нормы	Калорийность продуктов питания, ккал	в % от физиологической нормы
Кыргызская Республика	58,5	80,1	61,8	87,0	2 169,8	103,3
Баткенская область	55,0	75,4	68,7	96,7	2 165,5	103,1
Джалал-Абадская область	59,8	81,9	64,7	91,1	2 287,9	108,9
Иссык-Кульская область	57,3	78,4	59,1	83,3	2 114,9	100,7
Нарынская область	61,8	84,7	55,2	77,7	2 235,0	106,4
Ошская область	60,5	82,9	62,8	88,5	2 243,3	106,8
Таласская область	69,9	95,8	76,2	107,4	2 609,9	124,2
Чуйская область	54,5	74,7	56,7	79,9	2 015,2	95,9
г. Бишкек	59,7	81,8	59,8	84,2	2 071,3	98,6
г. Ош	46,4	63,6	54,0	76,1	1 824,5	86,8

**Таблица IV.а: Доходы в зависимости от размера домашнего хозяйства
в высокогорье**

(в среднем на душу населения, сомов в год)

	Всего	Домашние хозяйства, состоящие из лиц				
		1	2	3	4	5 и более
Общий доход	4 345,8	10 007,1	9 090,1	6 482,9	4 878,3	3 341,5
Доход от заработной платы	1 456,9	3 416,9	2 011,9	2 293,4	1 681,4	1 152,1
Доход от индивидуальной трудовой деятельности	265,9	85,8	1 193,4	276,2	329,4	183,5
Доход от разовой работы	10,2	76,3	17,7	5,7	21,7	6,5
Доход от трудовой деятельности за пределами Кыргызстана	317,8	0,0	106,6	870,7	306,4	221,2
Доход от собственности	28,7	0,0	0,0	5,5	58,7	27,4
Стипендии	0,0	0,0	0,0	0,0	0,0	0,0
Пенсии	1 025,3	3 854,0	2 907,6	1 658,7	984,4	738,4
Пособия	115,5	20,8	81,1	25,5	36,7	160,8
ЛПХ	968,3	2 001,8	2 371,2	1 084,1	1 238,9	756,8
Другие доходы	157,2	551,5	400,6	263,3	220,7	94,9

**Таблица IV.б: Доходы в зависимости от размера домашнего хозяйства
в среднегорье**

(в среднем на душу населения, сомов в год)

	Всего	Домашние хозяйства, состоящие из лиц				
		1	2	3	4	5 и более
Общий доход	4 971,8	10 014,8	7 904,5	6 757,2	5 130,0	4 088,8
Доход от заработной платы	1 864,4	3 686,7	2 078,0	2 471,0	2 108,4	1 606,7
Доход от индивидуальной трудовой деятельности	451,6	568,2	634,3	609,7	371,1	416,5
Доход от разовой работы	16,8	0,0	18,4	6,7	57,4	7,1
Доход от трудовой деятельности за пределами Кыргызстана	350,8	838,7	1 023,9	685,3	341,5	188,6
Доход от собственности	18,7	0,0	1,4	10,2	48,4	14,3
Стипендии	0,0	0,0	0,0	0,2	0,0	0,0
Пенсии	856,8	3 453,0	2 325,9	1 042,3	588,9	665,6
Пособия	57,0	0,0	4,7	22,5	41,6	76,4
ЛПХ	1 103,8	839,1	1 340,1	1 443,3	1 230,2	968,8
Другие доходы	251,9	629,1	477,9	466,0	342,6	144,8

**Таблица IV.в: Доходы в зависимости от размера домашнего хозяйства
на равнинах**

(в среднем на душу населения, сомов в год)

	Всего	Домашние хозяйства, состоящие из лиц				
		1	2	3	4	5 и более
Общий доход	5 524,4	12 644,6	8 560,9	7 189,5	5 691,8	4 411,3
Доход от заработной платы	2 313,1	5 845,3	3 610,1	3 218,4	2 637,8	1 698,8
Доход от индивидуальной трудовой деятельности	997,6	953,8	691,1	962,6	952,8	1 063,6
Доход от разовой работы	28,8	22,3	34,2	28,2	31,9	27,5
Доход от трудовой деятельности за пределами Кыргызстана	711,9	1 890,1	1 005,3	1 059,9	757,4	536,6
Доход от собственности	27,4	30,3	55,3	28,0	30,1	22,4
Стипендии	0,4	0,4	0,0	0,5	0,0	0,6
Пенсии	763,6	3 037,9	2 116,1	969,8	542,2	506,8
Пособия	27,6	5,1	8,1	10,8	18,5	37,5
ЛПХ	461,6	131,4	600,6	590,4	522,8	410,0
Другие доходы	192,4	728,1	440,1	320,9	198,3	107,3

**Таблица IV.г: Расходы домашних хозяйств на продукты питания
по зонам в 2018г.**

(в среднем на душу населения, сомов в месяц)

	Всего по республике	в том числе		
		Высоко-горные районы	Средне-горные районы	Равнинные районы
Всего	1 467,7	1 211,3	1 384,1	1 514,2
Хлеб и хлебобродуцкты	509,4	489,8	525,2	509,2
хлеб	49,3	1,8	9,1	62,2
мучные кондитерские изделия	40,5	17,1	39,7	43,5
мука	267,0	324,2	312,5	252,0
крупа и бобовые	91,9	76,7	95,7	93,2
макаронные изделия	60,7	70,1	68,2	58,3
Молоко и молочные продукты	87,4	31,0	68,1	97,8
молоко	25,4	6,7	8,7	30,7
сметана и сливки	0,4	0,1	0,0	0,5
масло животное	21,2	17,8	40,4	18,3
сыры	13,2	1,6	4,5	16,1
другие молочные продукты	27,3	4,8	14,5	32,3
Мясо и мясодродуцкты	419,3	267,6	363,7	447,8
говядина, телятина	314,0	211,0	268,7	334,6
баранина	39,3	44,8	46,2	37,4
свинина	13,3	0,0	3,0	16,8
колбасные изделия	22,7	4,1	15,0	26,4
птица	16,3	3,3	12,7	18,5
сало	0,8	0,2	0,7	0,8
другие мясные продукты	13,0	4,1	17,4	13,3
Рыба и рыбодродуцкты	9,7	2,3	8,3	10,8
Масло растительное, маргарин и другие жиры	91,5	113,2	102,6	86,8
Яйца	21,1	7,8	18,7	23,2
Картофель	44,9	31,3	26,0	49,8
Овощи и бахчевые	102,6	74,5	86,5	108,9
Фрукты и ягоды	57,7	22,8	38,5	65,4
Сахар и кондитерские изделия	70,6	101,5	89,3	63,5
Чай, кофе, какао	32,7	47,0	30,8	31,2
Безалкогольные напитки	2,2	0,9	3,4	2,1
Прочие продукты питания	18,7	21,6	23,0	17,5

Таблица IV.д: Состав домашнего хозяйства по зонам в 2018г.

(в процентах)

	Всего	Домашние хозяйства, состоящие из лиц					
		1	2	3	4	5	6 и более
Всего							
Высокогорные районы	100	4,6	13,9	19,2	17,9	19,5	25,0
Среднегорные районы	100	8,8	21,0	18,6	17,6	16,6	17,4
Равнинные районы	100	12,8	19,6	15,5	16,1	14,9	21,2
Город							
Высокогорные районы	100	4,3	18,6	19,5	15,6	22,5	19,5
Среднегорные районы	100	12,5	23,5	20,5	16,9	15,5	11,2
Равнинные районы	100	16,8	22,3	16,0	15,3	12,7	16,8
Село							
Высокогорные районы	100	4,8	11,5	19,0	19,0	18,0	27,7
Среднегорные районы	100	3,1	17,3	15,9	18,8	18,2	26,7
Равнинные районы	100	5,8	15,2	14,5	17,3	18,5	28,8

Таблица IV.е: Состав домашнего хозяйства по количеству детей по зонам в 2018г.

(в процентах)

	Всего	Домашние хозяйства, имеющие					
		Без детей	1 ребенка	2 детей	3 детей	4 детей	5 детей и более
Всего							
Высокогорные районы	100	22,5	21,4	22,1	18,3	11,3	4,5
Среднегорные районы	100	32,7	24,0	19,5	14,5	6,7	2,5
Равнинные районы	100	37,1	19,9	18,8	14,6	7,1	2,5
Город							
Высокогорные районы	100	27,3	20,3	23,4	20,3	7,8	0,9
Среднегорные районы	100	38,3	25,0	18,0	11,9	5,1	1,7
Равнинные районы	100	43,0	19,5	18,2	12,4	5,5	1,3
Село							
Высокогорные районы	100	20,1	21,9	21,4	17,3	13,0	6,3
Среднегорные районы	100	24,4	22,4	21,9	18,5	9,1	3,7
Равнинные районы	100	27,0	20,6	19,9	18,3	9,7	4,6

Таблица IV.ж : Демографическая структура домашних хозяйств в 2018г.

(человек)

	Дети	Взрослые	Престарелые	Размер домохозяйства	Коэффициент иждивенчества	Работающие	Неработающие
Всего	1,6	2,0	0,4	4,1	1,5	1,6	2,5
Высокогорные районы	1,9	2,0	0,4	4,5	1,8	1,5	3,0
Среднегорные районы	1,6	2,0	0,5	4,2	1,5	1,7	2,5
Равнинные районы	1,5	2,0	0,4	4,0	1,5	1,6	2,5

**Таблица Va: Использование источников энергии для приготовления пищи
в зависимости от местожительства и уровня бедности по территории
(в процентах)**

	Всего	Газовая плита с центральным газопроводом	Газовая плита с газом в баллонах	Электроплитка	Твердое топливо (печка, очаг)
Баткенская область					
Городские поселения					
небедные	100	14,0	1,4	42,0	42,7
бедные	100	9,1	1,2	34,1	55,6
из них очень бедные	-	-	-	-	-
Сельская местность					
небедные	100	1,7	-	38,5	59,8
бедные	100	-	-	30,5	69,5
из них очень бедные	100	-	-	-	100,0
Джалал-Абадская область					
Городские поселения					
небедные	100	32,3	0,3	44,0	23,4
бедные	100	22,2	1,1	41,3	35,4
из них очень бедные	-	-	-	-	-
Сельская местность					
небедные	100	-	-	44,7	55,3
бедные	100	-	-	38,9	61,1
из них очень бедные	100	-	-	33,3	66,7
Иссык-Кульская область					
Городские поселения					
небедные	100	-	28,2	67,5	4,4
бедные	100	-	20,8	58,2	21,0
из них очень бедные	-	-	-	-	-
Сельская местность					
небедные	100	-	12,7	54,1	33,1
бедные	100	-	0,9	52,2	46,9
из них очень бедные	100	-	-	64,0	36,0
Нарынская область					
Городские поселения					
небедные	100	-	22,2	60,6	17,2
бедные	100	-	12,8	79,0	8,2
из них очень бедные	100	-	-	100,0	-
Сельская местность					
небедные	100	-	3,3	57,1	39,6
бедные	100	-	2,3	53,2	44,6
из них очень бедные	100	-	-	55,1	44,9
Ошская область					
Городские поселения					
небедные	100	11,2	0,3	50,9	37,6
бедные	100	12,6	-	45,8	41,6
из них очень бедные	-	-	-	-	-
Сельская местность					
небедные	100	4,2	-	48,5	47,4
бедные	100	5,8	-	48,2	46,0
из них очень бедные	-	-	-	-	-

Таблица Va: продолжение

(в процентах)

	Всего	Газовая плита с центральным газопроводом	Газовая плита с газом в баллонах	Электроплитка	Твердое топливо (печка, очаг)
Таласская область					
Городские поселения					
небедные	100	-	1,1	82,0	16,9
бедные	100	-	-	100,0	-
из них очень бедные	-	-	-	-	-
Сельская местность					
небедные	100	-	2,0	52,6	45,4
бедные	100	-	-	50,9	49,1
из них очень бедные	100	-	-	50,0	50,0
Чуйская область					
Городские поселения					
небедные	100	36,1	10,9	47,5	5,4
бедные	100	32,2	-	55,9	11,9
из них очень бедные	-	-	-	-	-
Сельская местность					
небедные	100	6,8	15,2	64,4	13,6
бедные	100	4,7	13,4	66,2	15,7
из них очень бедные	100	-	-	100,0	-
г.Бишкек					
Городские поселения					
небедные	100	72,5	6,2	20,7	0,6
бедные	100	39,6	12,4	48,1	-
из них очень бедные	100	100,0	-	-	-
г.Ош					
Городские поселения					
небедные	100	53,7	0,3	32,7	13,2
бедные	100	39,8	-	34,4	25,8
из них очень бедные	100	100,0	-	-	-

Таблица V.б: Частота отключения электроэнергии в домохозяйствах по территории
(в процентах)

	Всего	Городское поселение	Сельская местность
Кыргызская Республика	100	100	100
Никогда не отключали	10,8	19,6	6,1
Несколько раз в год	64,9	69,1	62,6
Раз в месяц	23,0	10,4	29,8
Раз в неделю	1,2	0,9	1,4
Несколько раз в неделю	0,1	0,1	0,1
Каждый день	-	-	-
Баткенская область	100	100	100
Никогда не отключали	21,6	30,9	17,7
Несколько раз в год	50,2	44,3	52,7
Раз в месяц	26,9	21,4	29,2
Раз в неделю	0,8	1,8	0,4
Несколько раз в неделю	0,5	1,6	-
Каждый день	-	-	-
Джалал-Абадская область	100	100	100
Никогда не отключали	10,3	7,1	11,3
Несколько раз в год	54,2	60,5	52,0
Раз в месяц	33,4	31,2	34,1
Раз в неделю	2,1	1,1	2,5
Несколько раз в неделю	-	-	-
Каждый день	-	-	-
Иссык-Кульская область	100	100	100
Никогда не отключали	7,6	14,5	4,8
Несколько раз в год	59,4	69,6	55,2
Раз в месяц	27,3	15,9	32,0
Раз в неделю	4,6	-	6,5
Несколько раз в неделю	1,0	-	1,5
Каждый день	-	-	-
Нарынская область	100	100	100
Никогда не отключали	1,1	7,9	-
Несколько раз в год	77,9	91,1	75,6
Раз в месяц	21,0	1,0	24,4
Раз в неделю	-	-	-
Несколько раз в неделю	-	-	-
Каждый день	-	-	-
Ошская область	100	100	100
Никогда не отключали	0,4	4,9	-
Несколько раз в год	66,2	95,1	63,8
Раз в месяц	32,7	-	35,4
Раз в неделю	0,7	-	0,8
Несколько раз в неделю	-	-	-
Каждый день	-	-	-

Таблица V. б: продолжение

(в процентах)

	Всего	Городское поселение	Сельская местность
Таласская область	100	100	100
Никогда не отключали	21,3	3,5	24,5
Несколько раз в год	32,7	68,6	26,3
Раз в месяц	45,6	25,1	49,2
Раз в неделю	0,4	2,8	-
Несколько раз в неделю	-	-	-
Каждый день	-	-	-
Чуйская область	100	100	100
Никогда не отключали	1,4	1,6	1,4
Несколько раз в год	87,0	84,6	87,6
Раз в месяц	11,4	13,8	10,9
Раз в неделю	-	0,1	-
Несколько раз в неделю	-	-	-
Каждый день	0,1	-	0,1
г. Бишкек	100	100	-
Никогда не отключали	34,1	34,1	-
Несколько раз в год	59,7	59,7	-
Раз в месяц	4,9	4,9	-
Раз в неделю	1,2	1,2	-
Несколько раз в неделю	-	-	-
Каждый день	-	-	-
г. Ош	100	100	-
Никогда не отключали	0,6	0,6	-
Несколько раз в год	99,4	99,4	-
Раз в месяц	-	-	-
Раз в неделю	-	-	-
Несколько раз в неделю	-	-	-
Каждый день	-	-	-

Таблица V.в: Избавление от мусора в зависимости от места жительства по территории

(в процентах)

	Всего	Городские поселения	Сельская местность
Баткенская область	100	100	100
Мусоропровод	-	-	-
Сбор грузовиком, контейнером	7,5	22,5	-
Сброс в мусорные кучи	44,8	65,2	34,7
Сжигание	21,5	7,9	28,3
Закапывание	26,1	4,4	36,9
Джалал-Абадская область	100	100	100
Мусоропровод	-	-	-
Сбор грузовиком, контейнером	20,5	54,3	7,7
Сброс в мусорные кучи	29,3	35,0	27,1
Сжигание	40,9	10,7	52,3
Закапывание	9,3	-	12,8
Иссык-Кульская область	100	100	100
Мусоропровод	-	-	-
Сбор грузовиком, контейнером	42,9	83,4	23,3
Сброс в мусорные кучи	16,1	15,2	16,5
Сжигание	40,2	1,2	59,0
Закапывание	0,8	0,2	1,1
Нарынская область	100	100	100
Мусоропровод	-	-	-
Сбор грузовиком, контейнером	14,0	54,2	6,6
Сброс в мусорные кучи	84,9	45,1	92,3
Сжигание	1,1	0,8	1,1
Закапывание	-	-	-
Ошская область	100	100	100
Мусоропровод	-	-	-
Сбор грузовиком, контейнером	27,2	35,5	26,5
Сброс в мусорные кучи	15,2	39,8	13,2
Сжигание	23,3	23,3	23,3
Закапывание	34,3	1,4	37,0
Таласская область	100	100	100
Мусоропровод	-	-	-
Сбор грузовиком, контейнером	7,0	38,4	-
Сброс в мусорные кучи	35,7	60,5	30,1
Сжигание	57,3	1,1	69,9
Закапывание	-	-	1,2
Чуйская область	100	100	100
Мусоропровод	-	-	-
Сбор грузовиком, контейнером	42,3	83,9	31,0
Сброс в мусорные кучи	13,5	11,7	13,9
Сжигание	43,6	4,2	54,4
Закапывание	0,6	0,2	0,7
г. Бишкек	100	100	
Мусоропровод	0,7	0,7	-
Сбор грузовиком, контейнером	97,6	97,6	-
Сброс в мусорные кучи	1,7	1,7	-
Сжигание	-	-	-
Закапывание	-	-	-
г. Ош	100	100	
Мусоропровод	-	-	-
Сбор грузовиком, контейнером	89,0	89,0	-
Сброс в мусорные кучи	4,5	4,5	-
Сжигание	5,6	5,6	-
Закапывание	1,0	1,0	-

Таблица V.г : Источники снабжения водой и расстояние до источника воды

(в процентах к числу домохозяйств)

	Всего	Домашние хозяйства					
		Без детей	С одним ребенком	С двумя детьми	С тремя детьми	С четырьмя детьми	С пятью и более
Всего	100	100	100	100	100	100	100
Централизованный водопровод	36,9	52,3	37,9	34,4	24,9	18,5	12,7
Собственная колонка	24,5	19,1	24,2	26,6	28,4	32,1	23,7
Общественная колонка	26,2	17,5	25,7	26,4	34,6	35,3	42,7
Водохранилище,река,озеро, пруд,арык, родник	7,5	6,4	7,4	8,1	5,9	9,1	16,6
Другие источники чистой питьевой воды	4,9	4,7	4,8	4,5	6,1	5,0	4,4
Всего	100	100	100	100	100	100	100
Расстояние до источника воды:							
Менее 100 метров	50,8	50,7	55,9	48,4	49,4	47,6	51,8
100 - 200 метров и более	49,2	49,2	44,1	51,6	50,6	52,4	48,2

Таблица V.д: Доля членов домохозяйств посещающих сауны, бани по территории

(в процентах)

	Всего	Домохозяйства					
		без детей	1 ребёнок	2 детей	3 детей	4 детей	5 и более детей
Кыргызская Республика	100	100	100	100	100	100	100
Ванна с душем	18,7	28,8	18,9	16,6	11,6	8,5	4,6
Душ	1,4	1,4	1,8	1,4	1,0	1,1	0,5
Собственная баня,сауна	16,6	17,0	16,5	16,8	16,2	16,8	14,8
Общественная баня,душ	49,2	42,1	50,7	51,1	53,9	51,1	59,1
Сауна	0,1	-	-	-	-	0,7	-
Другое	7,0	4,6	5,8	7,3	8,5	12,6	11,0
У родственников, знакомых	7,1	6,0	6,4	6,8	8,6	9,1	10,0
Баткенская область	100	100	100	100	100	100	100
Ванна с душем	8,2	11,8	12,0	7,8	3,1	6,6	-
Душ	0,2	0,5	0,5	-	-	-	-
Собственная баня,сауна	24,7	19,4	21,8	30,3	21,2	31,7	32,7
Общественная баня,душ	29,3	29,2	25,0	25,6	36,6	29,6	37,8
Сауна	-	-	-	-	-	-	-
Другое	27,1	29,8	30,3	21,3	28,6	28,1	18,8
У родственников, знакомых	10,4	9,3	10,4	15,0	10,5	4,0	10,8
Джалал-Абадская область	100	100	100	100	100	100	100
Ванна с душем	7,7	11,3	5,7	7,4	7,8	10,0	1,6
Душ	0,3	1,2	-	-	-	-	-
Собственная баня,сауна	5,1	4,5	3,6	7,2	8,6	-	-
Общественная баня,душ	80,2	71,9	86,2	80,6	76,7	84,6	91,8
Сауна	-	-	-	-	-	-	-
Другое	0,3	1,2	-	-	-	-	-
У родственников, знакомых	6,4	10,0	4,5	4,9	6,9	5,4	6,6
Иссык-Кульская область	100	100	100	100	100	100	100
Ванна с душем	10,4	10,6	9,5	10,8	11,2	11,3	5,8
Душ	-	-	-	-	-	-	-
Собственная баня,сауна	27,2	26,7	25,3	32,6	25,4	22,6	32,0
Общественная баня,душ	42,7	49,4	47,8	35,4	38,6	31,2	50,2
Сауна	-	-	-	-	-	-	-
Другое	7,4	5,0	6,5	8,7	7,9	15,4	0,0
У родственников, знакомых	12,3	8,4	10,9	12,5	16,9	19,4	12,0
Нарынская область	100	100	100	100	100	100	100
Ванна с душем	5,3	0,8	1,0	0,9	1,7	0,7	0,2
Душ	2,1	0,5	1,3	1,1	4,3	3,1	5,0
Собственная баня,сауна	5,5	2,5	9,9	4,5	3,7	6,7	6,7
Общественная баня,душ	45,2	48,6	42,0	52,4	42,3	42,1	35,9
Сауна	-	-	0,2	-	-	-	-
Другое	26,0	31,4	23,6	25,1	25,7	24,2	24,1
У родственников, знакомых	15,8	13,3	18,4	12,5	14,8	18,4	24,6

Таблица V.д: продолжение

(в процентах)

	Всего	Домохозяйства, имеющие					
		без детей	1 ребенка	2 детей	3 детей	4 детей	5 детей и более
Ошская область	100	100	100	100	100	100	100
Ванна с душем	-	-	-	-	-	-	-
Душ	7,1	4,9	8,0	6,8	7,9	8,5	5,7
Собственная баня,сауна	79,6	90,7	79,6	77,9	78,4	71,5	76,5
Общественная баня,душ	0,3	-	-	-	-	2,4	-
Сауна	11,3	3,1	8,7	14,0	12,6	16,7	17,8
Другое	1,6	1,4	3,8	1,4	1,1	0,9	-
У родственников, знакомых	-	-	-	-	-	-	-
Таласская область	100	100	100	100	100	100	100
Ванна с душем	5,4	7,1	7,4	5,1	4,0	1,5	6,1
Душ	2,4	2,5	3,0	3,3	1,7	1,5	-
Собственная баня,сауна	28,3	27,2	40,1	27,1	22,3	28,6	11,0
Общественная баня,душ	46,4	48,1	38,5	47,2	50,8	47,3	44,4
Сауна	0,1	-	-	-	0,3	-	-
Другое	-	-	-	-	-	-	-
У родственников, знакомых	17,5	15,2	10,9	17,2	20,9	21,0	38,6
Чуйская область	100	100	100	100	100	100	100
Ванна с душем	26,3	27,0	26,1	32,8	24,8	12,3	8,5
Душ	1,0	0,3	2,1	1,1	1,4	-	-
Собственная баня,сауна	45,3	45,3	48,1	40,5	43,5	49,2	61,0
Общественная баня,душ	13,2	13,9	12,7	12,5	12,2	21,1	-
Сауна	-	-	-	-	-	-	-
Другое	1,0	1,4	0,7	-	1,2	-	8,7
У родственников, знакомых	13,2	12,2	10,4	13,1	17,0	17,4	21,8
г.Бишкек	100	100	100	100	100	100	100
Ванна с душем	53,3	59,6	51,4	45,2	46,5	38,6	25,4
Душ	4,5	3,1	6,4	5,6	4,5	8,4	-
Собственная баня,сауна	8,8	10,4	6,1	10,2	4,9	6,7	-
Общественная баня,душ	33,3	27,0	36,2	39,0	44,2	38,7	74,6
Сауна	-	-	-	-	-	-	-
Другое	0,2	-	-	-	-	7,5	-
У родственников, знакомых	-	-	-	-	-	-	-
Ош	100	100	100	100	100	100	100
Ванна с душем	20,6	22,8	26,6	19,4	13,4	18,5	18,4
Душ	0,6	1,1	-	-	-	2,4	-
Собственная баня,сауна	12,3	7,4	8,6	12,6	22,3	13,9	15,1
Общественная баня,душ	48,4	52,3	48,7	47,3	46,4	43,7	47,4
Сауна	0,1	0,5	-	-	-	-	-
Другое	11,3	11,7	10,7	15,2	8,8	7,4	13,6
У родственников, знакомых	6,7	4,3	5,4	5,4	9,1	14,0	5,5

**Таблица V.e: Распределение домохозяйств по способу получения жилья
в зависимости от уровня бедности**

(в процентах)

	всего	небедные	бедные	очень бедные
Баткенская область	100	100	100	100
получили по ордеру	3,6	5,1	0,5	-
приобрели у частного лица	18,7	18,7	18,8	48,1
построили	59,6	56,6	65,7	51,9
обменяли	0,2	0,2	-	-
получили в наследство	17,4	18,7	14,7	-
приобрели у частных компаний	0,1	0,1	-	-
другое	-	-	-	-
снимаем у частного лица	0,4	0,5	0,3	-
Джалал-Абадская область	100	100	100	100
получили по ордеру	0,9	1,0	0,6	-
приобрели у частного лица	23,0	27,3	14,0	-
построили	63,2	60,5	69,0	100,0
обменяли	0,1	0,1	-	-
получили в наследство	11,2	8,9	16,1	-
приобрели у частных компаний	-	-	-	-
другое	0,3	0,3	0,3	-
снимаем у частного лица	1,2	1,7	-	-
Иссык-Кульская область	100	100	100	100
получили по ордеру	2,9	2,5	4,4	-
приобрели у частного лица	27,6	29,8	19,5	-
построили	47,6	47,3	48,7	-
обменяли	0,1	0,1	0,0	-
получили в наследство	19,0	17,3	25,3	100,0
приобрели у частных компаний	-	-	-	-
другое	0,5	0,6	-	-
снимаем у частного лица	2,3	2,4	2,1	-
Нарынская область	100	100	100	100
получили по ордеру	9,2	9,9	7,6	-
приобрели у частного лица	11,7	12,3	10,4	-
построили	41,3	44,0	35,2	21,8
обменяли	0,9	1,2	-	-
получили в наследство	32,7	29,5	40,1	62,1
приобрели у частных компаний	0,4	0,5	-	-
другое	1,4	1,0	2,3	8,9
снимаем у частного лица	2,4	1,6	4,3	7,2
Ошская область	100	100	100	100
получили по ордеру	0,3	0,2	1,0	-
приобрели у частного лица	14,6	16,7	2,7	-
построили	65,1	62,5	80,1	-
обменяли	0,4	0,4	-	-
получили в наследство	18,4	18,9	16,0	-
приобрели у частных компаний	-	-	-	-
другое	0,2	0,3	-	-
снимаем у частного лица	0,9	1,0	0,3	-

Таблица V.e: продолжение

(в процентах)

	всего	небедные	бедные	очень бедные
Таласская область	100	100	100	100
получили по ордеру	0,8	0,0	3,4	-
приобрели у частного лица	30,6	27,3	42,3	-
построили	49,3	52,5	37,9	-
обменяли	0,4	0,5	-	-
получили в наследство	15,8	17,6	9,7	-
приобрели у частных компаний	-	-	-	-
другое	1,4	1,2	2,3	-
снимаем у частного лица	1,7	0,9	4,4	-
Чуйская область	100	100	100	100
получили по ордеру	4,2	4,5	2,7	-
приобрели у частного лица	55,2	55,0	56,6	-
построили	20,4	21,3	15,4	-
обменяли	0,4	0,5	-	-
получили в наследство	15,9	15,0	21,1	100,0
приобрели у частных компаний	-	-	-	-
другое	1,1	0,9	2,1	-
снимаем у частного лица	2,8	2,9	2,1	-
г. Бишкек	100	100	100	100
получили по ордеру	16,8	16,5	18,6	100,0
приобрели у частного лица	39,2	41,0	28,6	-
построили	18,4	15,3	36,8	-
обменяли	2,7	2,5	3,4	-
получили в наследство	10,1	11,7	-	-
приобрели у частных компаний	0,3	0,4	-	-
другое	1,7	2,0	-	-
снимаем у частного лица	10,8	10,5	12,6	-
г. Ош	100	100	100	100
получили по ордеру	3,5	4,8	1,0	-
приобрели у частного лица	34,0	40,1	23,1	100,0
построили	27,7	22,0	38,1	-
обменяли	0,6	0,9	-	-
получили в наследство	28,3	25,8	32,9	-
приобрели у частных компаний	-	-	-	-
другое	0,8	1,3	-	-
снимаем у частного лица	5,0	5,0	4,9	-

**Таблица V.ж: Распределение домохозяйств по обеспеченности жильем
на 1 человека в зависимости от уровня бедности**

(в процентах)

	Квадратные метры				
	Всего	<5	5-10	10-20	>20
Кыргызская Республика	100	3,0	20,7	44,1	32,2
Небедные	84,4	2,2	18,4	42,6	36,8
Бедные	15,6	7,4	33,1	52,3	7,2
Очень бедные	0,3	20,9	39,2	39,9	-
Баткенская область	100	2,0	15,4	46,5	36,2
Небедные	74,6	1,3	10,4	43,2	45,2
Бедные	25,4	4,1	30,1	56,1	9,7
Очень бедные	0,5	51,9	48,1	-	-
Джалал-Абадская область	100	0,5	12,0	47,2	40,3
Небедные	74,9	0,3	11,3	39,9	48,5
Бедные	25,1	1,0	14,1	69,2	15,7
Очень бедные	0,6	-	-	100,0	-
Иссык-Кульская область	100	2,5	22,7	43,8	30,9
Небедные	85,5	1,8	18,0	44,7	35,4
Бедные	14,5	6,5	50,2	38,8	4,4
Очень бедные	0,5	-	56,1	43,9	-
Нарынская область	100	4,3	20,8	44,0	30,9
Небедные	76,8	3,4	15,1	43,0	38,5
Бедные	23,2	7,1	39,7	47,2	5,9
Очень бедные	1,7	20,9	62,1	17,1	-
Ошская область	100	0,7	9,5	50,9	38,9
Небедные	89,1	0,4	8,0	48,2	43,4
Бедные	10,9	3,1	22,0	72,7	2,2
Очень бедные	-	-	-	-	-
Таласская область	100	3,7	21,7	45,9	28,7
Небедные	83,2	2,1	17,3	46,2	34,5
Бедные	16,8	12,0	43,7	44,3	-
Очень бедные	-	-	-	-	-
Чуйская область	100	2,8	31,9	42,1	23,2
Небедные	89,6	2,1	28,9	43,3	25,8
Бедные	10,4	9,0	57,5	32,6	0,9
Очень бедные	0,2	-	100,0	-	-
г.Бишкек	100	7,3	27,4	37,3	28,0
Небедные	91,4	5,1	25,6	38,9	30,4
Бедные	8,6	30,4	46,4	20,1	3,1
Очень бедные	0,2	100,0	-	-	-
г.Ош	100	4,6	35,3	38,5	21,6
Небедные	75,6	4,5	30,7	36,6	28,2
Бедные	24,4	5,0	49,6	44,2	1,3
Очень бедные	0,5	-	100,0	-	-

Таблица V.3: Распределение домохозяйств по числу занимаемых комнат в зависимости от уровня бедности
(в процентах)

	Комнаты					
	Всего	1	2	3	4	5 и более
Кыргызская Республика	100	6,1	15,5	26,6	30,7	21,1
Небедные	84,4	6,5	16,1	27,1	29,9	20,4
Бедные	15,6	4,0	12,3	24,1	34,8	24,8
Очень бедные	0,3	11,6	26,4	-	37,7	24,2
Баткенская область	100	2,3	9,1	30,6	35,2	22,8
Небедные	74,6	2,3	10,4	31,1	34,4	21,9
Бедные	25,4	2,2	5,4	29,4	37,6	25,5
Очень бедные	0,5	-	-	-	-	100,0
Джалал-Абадская область	100	0,6	8,3	21,2	41,2	28,7
Небедные	74,9	0,7	9,6	23,2	39,7	26,8
Бедные	25,1	0,4	4,6	15,0	45,6	34,4
Очень бедные	0,6	-	-	-	100,0	-
Иссык-Кульская область	100	3,9	21,5	31,8	34,3	8,4
Небедные	85,5	3,8	21,3	32,6	33,4	8,9
Бедные	14,5	4,5	22,5	27,3	39,8	5,9
Очень бедные	0,5	-	-	-	56,1	43,9
Нарынская область	100	2,2	15,5	31,6	33,4	17,3
Небедные	76,8	2,1	13,4	32,0	33,0	19,5
Бедные	23,2	2,6	22,5	30,5	34,5	9,9
Очень бедные	1,7	3,8	96,2	-	-	-
Ошская область	100	-	2,7	14,4	36,3	46,7
Небедные	89,1	-	2,6	12,6	36,7	48,0
Бедные	10,9	-	3,7	28,3	32,3	35,7
Очень бедные	-	-	-	-	-	-
Таласская область	100	2,1	15,6	27,2	32,8	22,4
Небедные	83,2	2,0	15,8	27,4	30,9	23,8
Бедные	16,8	2,4	14,7	26,1	41,9	14,9
Очень бедные	-	-	-	-	-	-
Чуйская область	100	2,3	23,5	36,9	27,8	9,4
Небедные	89,6	2,2	24,1	37,5	28,1	8,1
Бедные	10,4	3,1	18,6	31,6	25,6	21,1
Очень бедные	0,2	-	-	-	-	100,0
г.Бишкек	100	22,4	25,8	29,9	17,8	4,2
Небедные	91,4	22,5	25,5	30,0	17,7	4,3
Бедные	8,6	21,8	29,1	28,3	18,4	2,5
Очень бедные	0,2	100,0	0,0	0,0	0,0	0,0
г.Ош	100	7,5	21,5	25,6	16,8	28,5
Небедные	75,6	8,8	23,9	28,9	15,6	22,8
Бедные	24,4	3,7	14,1	15,5	20,6	46,0
Очень бедные	0,5	-	100,0	-	-	-

Таблица VI.а: Численность медицинского персонала*(человек)*

	2014	2015	2016	2017	2018
Численность врачей - всего	13 539	13 601	13 938	13 942	14 147
Терапевтического профиля	3 882	3 721	4 707	3 889	3 994
терапевты	819	844	883	877	869
Хирургического профиля	2 134	2 064	2 150	2 234	2 342
хирурги	654	644	651	663	686
Акушеры-гинекологи	1 011	1 067	1 063	1 087	1 086
Онкологи	106	102	106	121	118
Офтальмологи	249	241	254	244	252
Отоларингологи	240	248	236	244	255
Невропатологи	407	426	464	469	472
Психиатры	297	303	293	289	211
Фтизиатры	263	247	250	246	256
Дермато-венерологи	140	146	148	136	128
Рентгенологи и радиологи	212	206	203	206	199
Стоматологи	1 008	1 059	1 108	1 166	1 207
Педиатры	750	788	836	827	838
Врачи по лечебной физкультуре и спорту	17	15	19	18	18
Врачи санитарно-противоэпидемической группы	661	595	665	661	715
Численность среднего медицинского персонала - всего	33 830	34 545	34 619	34 850	35 561
Акушерки	2 309	2 414	2 561	2 535	2 498
Фельдшеры	1 943	1 867	1 902	1 920	1 898
Медицинские сестры	24 646	25 282	25 737	25 829	26 030
Фельдшеры-лаборанты	1 880	1 809	1 833	1 894	1 781
Рентгенолаборанты и рентгено техники	408	420	405	413	409

Таблица VI.б: Число больничных коек*(единиц)*

	2014	2015	2016	2017	2018
Всего	27 561	26 887	27 201	26 935	26 634
Терапевтических	5 001	5 003	4 976	4 981	5 030
Педиатрических	2 351	2 357	2 359	2 324	2 332
Хирургических	4 854	4 786	4 878	4 744	4 769
Онкологических	575	575	568	596	574
Гинекологических	848	848	804	778	781
Туберкулезных	3 642	2 868	2 803	2 708	2 512
Инфекционных	1 914	1 919	1 912	1 845	1 841
Офтальмологических	447	502	435	471	469
Отоларингологических	492	480	486	484	484
Дермато-венерологических	285	288	289	233	232
Психиатрических	1 799	1 754	1 754	1 770	1 578
Наркологических	486	455	431	375	377
Неврологических	1 313	1 388	1 409	1 387	1 390
Беременных и рожениц	2 768	2 798	2 783	2 751	2 741
Общих	362	418	933	922	877
Прочих	424	448	381	566	647

Таблица VI.в: Число медицинских учреждений

<i>(единиц)</i>	2014	2015	2016	2017	2018
Больничные учреждения	182	181	181	184	187
Учреждения, оказывающие первичную медико-санитарную помощь	172	155	148	148	146
центры семейной медицины (ЦСМ)	65	64	64	64	64
при ЦСМ группы семейных врачей (ГСВ)	279	582	581	583	582
ГСВ самостоятельные, юридические лица	18	17	17	17	17
Фельдшерско-акушерские пункты	1 020	1 026	1 029	1 038	1 045
Станции скорой медицинской помощи ¹	128	130	131	136	141

¹ Включены самостоятельные станции и входящие в состав других учреждений.

Таблица VI.г: Заболеваемость населения по основным группам болезней
(тыс. случаев)

	2014	2015	2016	2017	2018
Выявлено случаев заболеваний с впервые установленным диагнозом - всего	1 647,5	1 678,7	1 391,4	1 590,0	1 584,6
Инфекционные и паразитарные болезни	118,2	114,0	69,9	88,4	89,6
Новообразования	10,2	10,2	9,2	10,2	10,4
Болезни крови и кроветворных органов					
Болезни эндокринной системы, питания, нарушения обмена веществ и иммунитета	40,6	39,2	31,5	28,0	26,0
Психические расстройства	93,1	92,6	63,6	64,5	56,0
Болезни нервной системы	11,8	10,9	8,8	12,0	10,9
Болезни глаза и его придатков	69,6	72,9	39,0	44,9	46,5
Болезни уха и сосцевидного отростка	85,5	86,2	70,2	83,6	89,9
Болезни системы кровообращения	61,6	67,5	53,4	57,0	54,9
Болезни органов дыхания	47,6	52,7	52,0	58,9	53,6
Болезни органов пищеварения	510,9	518,2	517,4	574,1	593,8
Болезни мочеполовой системы	163,6	180,1	123,3	133,0	127,9
Осложнения беременности, родов и послеродового периода	128,5	131,7	99,8	121,5	79,2
Болезни кожи и подкожной клетчатки	46,5	48,1	43,2	69,6	56,4
Болезни костно-мышечной системы и соединительной ткани	87,3	92,6	60,1	79,3	112,6
Врожденные аномалии (пороки развития)	43,5	42,6	53,4	55,5	66,3
Симптомы, признаки и неточно обозначенные состояния	3,2	3,5	3,8	5,3	7,0
Отдельные состояния, возникающие в перинатальном периоде	2,5	2,9	4,0	6,0	5,8
Травмы и отравления	13,0	11,2	9,2	9,4	6,2
	110,1	101,6	79,7	88,9	91,9

Таблица VI.д: Заболеваемость населения активным туберкулезом по видам*(случаев)*

	2014	2015	2016	2017	2018
Выявлено больных с впервые установленным диагнозом	5 898	5 853	5 680	5 616	5 249
Активный туберкулез органов дыхания	4 275	4 164	4 282	4 132	3 985
Туберкулез нервной системы	46
Туберкулез костей и суставов	182
Туберкулез мочеполовых органов	33
Туберкулез других органов	188
Состоит на учете больных, человек	9 637	7 840	7 995	7 695	7 585

Таблица VI.е: Заболеваемость населения активным туберкулезом**по полу и возрасту***(случаев)*

	2014	2015	2016	2017	2018
Всего	5 898	5 853	5 680	5 616	5 249
Мужчины в возрасте, лет	3 281	3 334	3 172	3 188	3 049
0-6	91	103	74	100	49
7-14	145	190	149	136	101
15-17	139	138	128	127	94
18-24	668	743	697	713	646
25-34	688	736	639	602	621
35-44	557	470	462	476	444
45-64	820	761	775	764	807
65 и старше	173	193	248	270	287
Женщины в возрасте, лет	2 617	2 519	2 508	2 428	2 200
0-6	60	54	58	65	49
7-14	142	185	123	131	105
15-17	132	105	107	114	103
18-24	651	570	593	567	436
25-34	645	612	626	571	496
35-44	309	344	303	291	273
45-64	451	441	485	418	461
65 и старше	227	208	213	271	277

Таблица VI.ж: Заболеваемость населения злокачественными новообразованиями по полу и отдельным локализациям

<i>(случаев)</i>					
	2014	2015	2016	2017	2018
Взято под наблюдение больных с диагнозом, установленным впервые - всего	5 569	5 466	5 456	5 538	5 719
Мужчин с заболеванием	2 440	2 431	2 428	2 480	2 555
Губы, полости рта и глотки	115	97	109	99	100
Желудка	513	477	492	465	511
Прямой кишки	80	86	94	81	91
Трахеи, бронхов и легкого	402	357	407	391	393
Кожи	159	155	153	143	144
Лимфатической и кроветворной ткани	101	155	138	141	148
Прочих органов	1 070	1 104	1 035	1 160	1 168
Женщин с заболеванием	3 129	3 035	3 028	3 058	3 164
Губы, полости рта и глотки	89	63	69	55	53
Желудка	236	225	235	225	229
Прямой кишки	89	87	98	76	85
Трахеи, бронхов и легкого	124	124	136	139	120
Кожи	183	204	175	168	176
Женской молочной железы	572	561	591	596	557
Лимфатической и кроветворной ткани	110	97	98	144	150
Прочих органов	1 726	1 674	1 626	1 655	2 351
Численность больных, состоящих на учете в лечебно-профилактических учреждениях, человек	23 917	24 762	25 201	26 108	27 085

Таблица VI.з: Заболеваемость населения злокачественными новообразованиями по полу и возрасту

<i>(случаев)</i>					
	2014	2015	2016	2017	2018
Всего	5 569	5 466	5 456	5 538	5 719
Мужчины в возрасте, лет	2 440	2 431	2 428	2 480	2 555
0-14	52	92	72	60	52
15-19	17	21	17	10	18
20-24	20	30	17	17	20
25-29	29	28	37	40	31
30-34	42	39	44	48	48
35-39	65	65	53	61	54
40-44	95	88	74	93	80
45-49	142	153	158	142	137
50-54	262	236	257	277	230
55-59	352	343	352	376	395
60-64	396	392	374	392	406
65 лет и старше	968	944	973	964	1 084

Таблица VI.3: (продолжение)*(случаев)*

	2014	2015	2016	2017	2018
Женщины в возрасте, лет	3 129	3 035	3 028	3 058	3 164
0-14	33	49	47	59	52
15-19	13	18	22	13	20
20-24	26	32	33	20	28
25-29	59	42	60	40	54
30-34	106	71	70	87	103
35-39	139	138	147	143	121
40-44	202	230	222	227	224
45-49	298	292	310	291	273
50-54	455	397	371	393	374
55-59	456	421	398	450	493
60-64	382	374	393	371	421
65 лет и старше	960	971	955	964	1001

Таблица VI.и: Заболеваемость населения наркологическими расстройствами по видам заболеваний*(случаев)*

	2014	2015	2016	2017	2018
Взято под наблюдение больных с диагнозом, установленным впервые - всего	2 047	1 801	2 189	1 697	1 466
Алкогольная зависимость	1 597	1 401	1 728	1 428	1 179
Наркомания и токсикомания	450	400	461	269	287
Состоит на учете больных с диагнозом	49 110	42 752	42 786	42 759	43 027
Алкогольная зависимость ¹	39 727	33 525	33 706	33 941	34 061
Наркомания и токсикомания	9 383	9 227	9 080	8 818	8 966

¹ Включены состояния абстиненции с делирием, психотические расстройства, амнестический синдром, вызванные употреблением алкоголя.

Таблица VI.к: Заболеваемость населения инфекциями передаваемых половым путем по видам заболеваний

(случаев)

	2014	2015	2016	2017	2018
Выявлено больных с впервые установленным диагнозом:					
Сифилис	1 082	656	495	428	442
Гонорея	820	702	462	277	213
Трихомониаз	3 790	3 010	2 693	2 015	1 525
Хламидиоз	2 718	1 736	1 299	1 292	1 015
Гарднеллез	11 621	11 725	10 005	9 959	6 712
Состоит на учете больных с диагнозом сифилис, человек	1 520	1 219	1 308	750	846

Таблица VI.л: Заболеваемость населения инфекциями передаваемых половым путем по основным видам, полу и возрасту

(случаев)

	2014	2015	2016	2017	2018
Сифилис	1 082	656	495	428	442
Мужчин в возрасте, лет	439	340	225	197	253
0-14	6	4	6	4	2
15-17	-	2	-	2	1
18-19	10	4	4	3	4
20-29	154	130	80	57	80
30-39	141	94	66	56	73
40 лет и старше	128	106	69	75	93
Женщин в возрасте, лет	643	316	270	231	189
0-14	5	3	2	1	2
15-17	4	2	2	1	1
18-19	15	13	11	2	6
20-29	291	138	133	99	68
30-39	219	107	55	73	59
40 лет и старше	109	53	67	55	53
Гонорея	820	702	462	277	213
Мужчин в возрасте, лет	499	467	310	184	134
0-14	-	3	1	-	-
15-17	5	6	5	1	3
18-19	27	28	28	9	12
20-29	348	301	191	113	75
30-39	82	100	56	40	35
40 лет и старше	37	29	29	21	9
Женщин в возрасте, лет	321	235	152	93	79
0-14	4	7	5	1	2
15-17	2	1	1	-	-
18-19	8	10	9	3	3
20-29	164	128	70	40	35
30-39	92	57	37	24	24
40 лет и старше	51	32	30	25	15

Таблица VI.м: Число аборт по возрастным группам¹*(человек)*

	2014	2015	2016	2017	2018
Всего					
из лиц в возрасте, лет	24 456	22 084	20 783	19 486	19 176
до 20 лет	1 975	1 408	1 523	1 454	1 476
20-24	5 908	5 222	4 560	4 408	4 463
25-29	6 494	5 960	5 467	5 189	5 301
30-34	5 041	4 716	4 521	4 348	4 137
35 и старше	5 038	4 778	4 712	4 087	3 799

¹ Включая мини-аборты.**Таблица VI.н: Заболеваемость населения инфекционными и паразитарными болезнями***(случаев)*

	2014	2015	2016	2017	2018
Брюшной тиф и паратифы	71	45	36	30	7
Корь	265	17 783	-	5	1 007
Паротит эпидемический	892	569	328	285	273
Вирусный гепатит (включая сывороточный)	12 023	11 252	14 615	8 936	10 373
Острые кишечные инфекции	18 612	17 894	18 397	19 708	19 516
Гастроэнтериты, колиты, вызванные установленными возбудителями	9 807	9 680	10 777	11 090	11 051
Бактериальная дизентерия	1 809	2 131	1 503	1 280	921
Грипп	694	585	1 711	499	482
Острые инфекции верхних дыхательных	159 934	171 640	261 366	194 279	224 886
Сальмонеллезные инфекции	93	81	82	162	498
Дифтерия	-	-	1	1	-
Коклюш	112	280	195	162	610
Менингококковая инфекция	28	90	16	11	7
Бруцеллез	1 088	911	925	1 012	787
Чесотка	898	908	750	684	547
Педикулез	126	562	414	351	366
ВИЧ - инфекция ¹	616	605	714	796	820
Эхинококкоз	1 185	1 134	963	941	906
Малярия	-	1	6	2	1
Сибирская язва	5	19	12	7	29
Бешенство	1	2	-	1	3

¹ Данные представлены по числу граждан Кыргызстана.

Таблица VI.о: Численность детей, получивших вакцинацию*(человек)*

	2014	2015	2016	2017	2018
Дифтерия (до 1 года)	140 131	142 509	141 945	140 968	139 116
Дифтерия (в 2 года)	133 425	123 378	142 844	150 163	148 771
Дифтерия (в 6 лет)	117 952	123 562	129 307	137 011	139 246
Дифтерия (в 11 лет)	95 688	96 798	100 164	104 019	109 882
Коклюш (до 1 года)	139 892	142 122	141 601	140 504	138 459
Коклюш (в 2 года)	133 208	123 024	142 559	150 418	148 278
Полиомиелит (до 1 года)	139 077	142 426	143 192	142 556	135 547
Корь (в 1 год)	139 125	146 905	145 329	147 092	146 399
Корь (в 6 лет)	117 388	123 094	129 143	136 596	138 957
Эпидемический паротит (в 1 год)	139 125	146 905	145 329	147 092	146 399
Туберкулёз (до 1 года)	152 377	154 987	154 280	150 524	155 914

Таблица VI.п: Справочные данные по здравоохранению

	2014	2015	2016	2017	2018
Число посещений амбулаторных больных, тыс. случаев	6 862,0	6 747,1	6 857,8	5 831,0	7 734,1
Число пациентов, лечившихся в больнице, тыс. случаев	877,2	808,3	816,0	920,2	931,2
из них:					
дети (0-14 лет), тыс. случаев	240,4	219,4	231,9	281,8	276,3
Выписавшихся больных, тыс. случаев	869,3	801,4	816,0	912,9	923,7
Умерших больных, тыс. случаев	7,9	6,9	6,8	7,4	7,6
Проведено больными в больнице, тыс. койко-дней	8 001,1	7 007,1	6 811,8	7 600,1	7 560,6
Среднее время пребывания в больнице, дней	9,1	8,7	8,3	8,3	8,1

Таблица VII.а: Численность женщин по территории*(оценка на конец года)*

	2014	2015	2016	2017	2018
Человек					
Кыргызская Республика	2 978 091	3 038 586	3 097 690	3 154 913	3 219 866
Баткенская область	236 296	241 994	247 277	252 171	257 586
Джалал-Абадская область	559 218	570 712	581 393	591 799	603 402
Иссык-Кульская область	233 475	236 462	239 631	242 552	245 921
Нарынская область	135 289	136 760	138 280	139 444	140 956
Ошская область	609 119	624 387	637 582	650 333	663 786
Таласская область	122 538	124 438	126 252	128 107	130 268
Чуйская область	441 851	450 401	459 448	467 985	477 600
г. Бишкек	500 218	510 725	522 038	533 344	545 999
г. Ош	140 087	142 707	145 789	149 178	154 348

В процентах к общей численности населения

Кыргызская Республика	50,5	50,5	50,4	50,4	50,4
Баткенская область	49,2	49,1	49,1	49,1	49,1
Джалал-Абадская область	49,8	49,8	49,7	49,7	49,7
Иссык-Кульская область	50,3	50,3	50,3	50,2	50,2
Нарынская область	49,3	49,2	49,2	49,1	49,1
Ошская область	49,6	49,6	49,5	49,5	49,5
Таласская область	49,6	49,5	49,5	49,5	49,4
Чуйская область	50,8	50,7	50,8	50,8	50,7
г. Бишкек	53,4	53,3	53,2	53,2	53,2
г. Ош	51,8	51,8	51,7	51,6	51,6

Таблица VII.б: Доля женщин в общей численности занятого населения по секторам экономики¹*(в процентах)*

	2014	2015	2016	2017	2018
Всего	40,8	40,4	39,6	38,3	38,2
Сельское хозяйство, охота и лесное хозяйство, рыбоводство	44,5	44	41,1	36,9	38,3
Промышленность	44,3	40,2	40,3	37,8	34,8
Строительство	5,2	4,4	3,5	2,8	3,1
Сфера услуг	45,8	46,4	47,1	46,1	45,7

¹Данные модуля "Занятость и безработица" интегрированного выборочного обследования бюджетов домашних хозяйств и рабочей силы.

Таблица VII.в: Численность официально зарегистрированных безработных женщин*(человек)*

	2014	2015	2016	2017	2018
Численность безработных женщин - всего	30 330	29 747	29 473	29 282	35 359
в том числе:					
По образованию :					
высшее	4 146	4 026	4 020	3 593	3 401
среднее специальное	6 173	5 921	5 900	5 697	4 671
среднее общее	15 452	15 074	15 030	15 817	21 364
неполное среднее	4 559	4 726	4 523	4 175	5 923
По возрасту :					
до 18 лет	570	518	469	716	1 303
от 18 до 22 лет	3 474	3 357	3 033	3 214	3 745
от 22 до 29 лет	8 056	7 291	7 354	6 897	7 883
предпенсионного возраста	1 715	1 778	1 862	1 769	2 587
других возрастов	16 515	16 803	16 755	16 686	19 841
Численность безработных женщин, воспитывающих несовершеннолетних детей и инвалидов с детства - всего	19 734	18 310	19 680	17 650	17 543
из них:					
одиноким матери	3 923	4 112	2 332	3 573	2 536
многодетным матери	4 676	5 229	4 957	4 670	3 826
Продолжительность безработицы :					
до 1 месяца	1 509	1 612	1 652	1 386	1 989
от 1 до 3 месяцев	3 502	4 053	3 351	3 101	4 223
от 3 до 6 месяцев	5 624	4 765	4 877	5 150	5 283
от 6 месяцев до 1 года	7 269	7 209	7 969	8 548	9 536
более года	12 426	12 108	11 624	11 097	14 328
Продолжительность получения пособия по безработице :					
до 1 месяца	19	33	25	4	0
от 1 до 3 месяцев	89	95	53	0	0
от 3 до 6 месяцев	98	93	63	5	1
от 6 месяцев до 1 года	33	51	20	18	6
Из общей численности безработных женщин, получающие пособие	239	272	161	27	7

Таблица VII.г: Численность женщин - учителей (без совместителей) дневных государственных общеобразовательных организаций

(на начало учебного года, человек)

	2014/2015	2015/2016	2016/2017	2017/2018	2018/2019
Все учителя (включая руководителей) общеобразовательных организаций	59 371	61 810	64 922	66 021	63 404
в том числе:					
директора начальных и основных организаций	170	176	179	181	173
директора средних организаций	1 064	1 090	1 086	1 109	1 110
заместители директоров основных организаций	155	158	139	141	134
заместители директоров средних организаций	2 132	2 159	2 207	2 225	2 244
заместители директоров по внеклассной и воспитательной работе с детьми	1 632	1 639	1 624	1 629	1 685
учителя 1 - 4 классов (без руководителей организаций)	16 578	18 046	19 282	20 169	20 337
учителя 5 - 11 (12) классов (без руководителей организаций)	34 627	35 441	37 121	37 328	34 882
учителя музыки, пения, рисования, черчения, физкультуры, трудового обучения и военного	3 013	3 101	3 284	3 239	2 839

Таблица VII.д: Численность женщин, выполнявших научные исследования и разработки

(на конец года, человек)

	2014	2015	2016	2017	2018
Численность женщин, выполнявших научные исследования и разработки	1 446	1 742	1 707	1 525	1 977
из них имеют ученую степень:					
доктора наук	79	104	97	83	99
кандидата наук	442	558	542	432	546

**Таблица VIII.а: Численность детей в дошкольных организациях
по территории**
(человек)

	2014	2015	2016	2017	2018
Всего					
Кыргызская Республика	152 216	161 380	173 633	187 078	197 152
Баткенская область	13 536	14 565	16 817	18 440	18 693
Джалал-Абадская область	24 332	26 470	27 895	30 462	32 771
Иссык-Кульская область	11 510	12 372	13 766	14 910	15 363
Нарынская область	10 000	8 815	9 475	10 700	11 349
Ошская область	22 201	25 483	28 561	30 807	32 897
Таласская область	6 457	6 955	7 047	7 439	7 972
Чуйская область	17 371	18 573	20 444	21 956	24 284
г. Бишкек	33 562	34 343	34 907	37 315	37 501
г.Ош	13 247	13 804	14 721	15 049	16 322
Девочки					
Кыргызская Республика	74 699	79 587	85 204	90 954	96 323
Баткенская область	6 297	7 001	8 328	9 037	9 222
Джалал-Абадская область	11 897	13 112	13 829	14 856	16 124
Иссык-Кульская область	5 923	6 203	6 948	7 377	7 640
Нарынская область	5 184	4 497	4 841	5 503	5 814
Ошская область	11 056	12 602	14 094	15 118	16 200
Таласская область	3 072	3 472	3 483	3 387	3 936
Чуйская область	8 531	9 228	10 019	10 440	11 720
г. Бишкек	16 410	16 788	16 665	18 030	17 895
г.Ош	6 329	6 684	6 997	7 206	7 772
Мальчики					
Кыргызская Республика	77 517	81 793	88 429	96 124	100 829
Баткенская область	7 239	7 564	8 489	9 403	9 471
Джалал-Абадская область	12 435	13 358	14 066	15 606	16 647
Иссык-Кульская область	5 587	6 169	6 818	7 533	7 723
Нарынская область	4 816	4 318	4 634	5 197	5 535
Ошская область	11 145	12 881	14 467	15 689	16 697
Таласская область	3 385	3 483	3 564	4 052	4 036
Чуйская область	8 840	9 345	10 425	11 516	12 564
г. Бишкек	17 152	17 555	18 242	19 285	19 606
г.Ош	6 918	7 120	7 724	7 843	8 550
Городские поселения					
Кыргызская Республика	82 952	85 327	88 546	93 243	95 939
Баткенская область	6 110	6 101	6 400	6 527	6 672
Джалал-Абадская область	9 837	10 393	10 549	11 227	11 814
Иссык-Кульская область	7 104	7 584	7 981	8 266	8 310
Нарынская область	2 141	2 087	2 105	2 331	2 612
Ошская область	1 817	1 704	1 954	1 974	1 932
Таласская область	2 261	2 137	2 147	2 215	2 346
Чуйская область	6 873	7 174	7 782	8 339	8 430
г. Бишкек	33 562	34 343	34 907	37 315	37 501
г.Ош	13 247	13 804	14 721	15 049	16 322
Сельская местность					
Кыргызская Республика	69 624	76 053	85 087	93 835	101 213
Баткенская область	7 426	8 464	10 417	11 913	12 021
Джалал-Абадская область	14 495	16 077	17 346	19 235	20 957
Иссык-Кульская область	4 406	4 788	5 785	6 644	7 053
Нарынская область	7 859	6 728	7 370	8 369	8 737
Ошская область	20 384	23 779	26 607	28 833	30 965
Таласская область	4 196	4 818	4 900	5 224	5 626
Чуйская область	10 498	11 399	12 662	13 617	15 854
г. Бишкек	-	-	-	-	-
г.Ош	-	-	-	-	-

**Таблица VIII.б: Численность учащихся дневных
общеобразовательных организаций по территории**
(на начало учебного года, человек)

	2014/2015	2015/2016	2016/2017	2017/2018	2018/2019
Всего					
Кыргызская Республика	1 043 629	1 091 260	1 175 780	1 222 661	1 268 068
Баткенская область	90 738	96 353	102 076	104 927	108 804
Джалал-Абадская область	204 695	208 763	231 223	238 424	245 528
Иссык-Кульская область	86 209	91 798	96 590	98 663	102 161
Нарынская область	55 527	56 379	60 799	62 677	63 430
Ошская область	215 026	219 011	234 142	241 421	247 521
Таласская область	47 274	54 150	55 722	57 175	57 939
Чуйская область	154 617	165 094	178 626	187 459	196 030
г. Бишкек	132 862	140 828	154 229	165 330	175 433
г.Ош	56 681	58 884	62 373	66 585	71 222
Девочки					
Кыргызская Республика	515 064	538 115	578 975	602 416	623 144
Баткенская область	44 273	47 059	49 824	51 185	53 040
Джалал-Абадская область	100 560	102 599	113 319	116 738	119 858
Иссык-Кульская область	42 879	45 774	48 036	48 976	50 467
Нарынская область	27 249	27 794	29 971	30 926	31 088
Ошская область	105 794	107 847	114 837	118 838	121 236
Таласская область	23 120	26 449	27 254	28 051	28 499
Чуйская область	75 544	80 714	87 314	91 641	96 246
г. Бишкек	67 167	70 886	77 696	83 076	87 624
г.Ош	28 478	28 993	30 724	32 985	35 086
Мальчики					
Кыргызская Республика	528 565	553 145	596 805	620 245	644 924
Баткенская область	46 465	49 294	52 252	53 742	55 764
Джалал-Абадская область	104 135	106 164	117 904	121 686	125 670
Иссык-Кульская область	43 330	46 024	48 554	49 687	51 694
Нарынская область	28 278	28 585	30 828	31 751	32 342
Ошская область	109 232	111 164	119 305	122 583	126 285
Таласская область	24 154	27 701	28 468	29 124	29 440
Чуйская область	79 073	84 380	91 312	95 818	99 784
г. Бишкек	65 695	69 942	76 533	82 254	87 809
г.Ош	28 203	29 891	31 649	33 600	36 136
Городские поселения					
Кыргызская Республика	353 271	374 568	404 752	427 150	451 442
Баткенская область	23 878	25 816	28 119	29 496	30 988
Джалал-Абадская область	46 456	48 951	51 386	54 182	56 898
Иссык-Кульская область	22 291	23 821	25 500	26 362	27 363
Нарынская область	7 692	7 967	8 747	8 884	9 122
Ошская область	22 431	24 061	26 795	26 561	27 751
Таласская область	8 066	9 054	9 119	9 504	9 782
Чуйская область	32 914	35 186	38 484	40 246	42 883
г. Бишкек	132 862	140 828	154 229	165 330	175 433
г.Ош	56 681	58 884	62 373	66 585	71 222
Сельская местность					
Кыргызская Республика	690 358	716 692	771 028	795 511	816 626
Баткенская область	66 860	70 537	73 957	75 431	77 816
Джалал-Абадская область	158 239	159 812	179 837	184 242	188 630
Иссык-Кульская область	63 918	67 977	71 090	72 301	74 798
Нарынская область	47 835	48 412	52 052	53 793	54 308
Ошская область	192 595	194 950	207 347	214 860	219 770
Таласская область	39 208	45 096	46 603	47 671	48 157
Чуйская область	121 703	129 908	140 142	147 213	153 147
г. Бишкек	-	-	-	-	-
г.Ош	-	-	-	-	-

Таблица VIII: Число образовательных организаций*(на начало учебного года, единицы)*

	2014/2015	2015/2016	2016/2017	2017/2018	2018/2019
Дневные общеобразовательные организации	2 205	2 218	2 236	2 262	2 265
Образовательные организации начального профессионального образования	101	101	101	99	98
Образовательные организации среднего профессионального образования	129	130	139	145	148
Образовательные организации высшего профессионального образования	53	52	50	51	51

Таблица VIII.г: Численность учащихся и студентов образовательных организаций*(на начало учебного года, тыс. человек)*

	2014/2015	2015/2016	2016/2017	2017/2018	2018/2019
Дневные общеобразовательные организации	1 043,6	1 091,3	1 175,8	1 222,7	1 268,1
Образовательные организации начального профессионального образования	28,5	28,8	30,5	31,7	29,9
Образовательные организации среднего профессионального образования	95,6	89,6	90,6	91,9	91,5
Образовательные организации высшего профессионального образования	214,4	199,5	175,4	161,4	164,6

Таблица VIII.д: Численность преподавателей образовательных организаций*(на начало учебного года, тыс. человек)*

	2014/2015	2015/2016	2016/2017	2017/2018	2018/2019
Дневные общеобразовательные организации	72,9	75,5	79,5	80,6	77,6
Образовательные организации начального профессионального образования	3,5	3,5	3,7	3,6	3,2
Образовательные организации среднего профессионального образования	7,5	6,7	7,4	7,5	7,2
Образовательные организации высшего профессионального образования	13,2	14,2	10,8	12,1	11,7

Таблица VIII.е: Численность принятых в образовательные организации*(на начало учебного года, тыс. человек)*

	2014/2015	2015/2016	2016/2017	2017/2018	2018/2019
Дневные общеобразовательные организации	120,9	129,4	140	140,8	143,6
Образовательные организации начального профессионального образования	28,1	29,1	28,8	33,5	34,4
Образовательные организации среднего профессионального образования	31,6	31,8	36,3	34,9	33,9
Образовательные организации высшего профессионального образования	31,8	29,8	29,3	30,3	31,5

Таблица VIII.ж: Выпуск учащихся и студентов образовательных организаций*(тыс. человек)*

	2014	2015	2016	2017	2018
Всего окончили:					
9 класс общеобразовательной организации	91,4	90,7	89	89,9	91,8
11 класс общеобразовательной организации	50	51,8	53,4	52,8	49,8
образовательные организации начального профессионального образования	25,5	25,7	24,8	29,8	33,3
образовательные организации среднего профессионального образования	23	27,1	28,7	27	27,6
образовательные организации высшего профессионального образования	40,8	41,7	52,8	48,9	33,1

Таблица VIII.з: Численность детей и подростков 7-17 лет, не приступивших к занятиям в общеобразовательных организациях**(по данным обследования, на начало учебного года, человек)*

	2014/2015	2015/2016	2016/2017	2017/2018	2018/2019
Кыргызская Республика	2 623	2 226	2 576	2 613	2 826
Баткенская область	117	119	180	133	225
Джалал-Абадская область	279	355	316	307	311
Иссык-Кульская область	335	121	416	331	340
Нарынская область	280	253	224	198	274
Ошская область	966	816	937	1 112	1 077
Таласская область	293	234	202	182	176
Чуйская область	299	253	226	277	335
г. Бишкек	50	72	72	73	87
г.Ош	4	3	3 -		1

*Включая численность детей с ограниченными возможностями здоровья.

Таблица VIII.и: Число учреждений культуры*(единиц)*

	2014	2015	2016	2017	2018
Массовые библиотеки	1 061	1 061	1 061	1 061	1 063
Клубные учреждения	704	710	698	717	716
Театры	20	20	20	21	20
Музеи	65	63	64	65	78

Таблица IX.а: Озеленение и благоустройство улиц

	Единица измерения	2014	2015	2016	2017	2018
Кыргызская Республика						
Общая протяженность всех улиц, проездов, улиц-набережных	км	30 794	31 499	34 625	34 819	35 192
протяжение их замощеных частей с усовершенствованными покрытиями	км	17 163	17 653	18 908	19 039	19 073
освещенных частей	км	5 516	5 653	5 641	5 746	5 848
Общая площадь зеленых насаждений и массивов в пределах населенных пунктов	га	5 632	6 180	6 404	8 239	9 064
	га	10 430	10 384	10 644	10 239	10 428
Баткенская область						
Общая протяженность всех улиц, проездов, улиц-набережных	км	979	1 085	1 336	1 413	1 427
протяжение их замощеных частей с усовершенствованными покрытиями	км	787	909	1 141	1 230	1 233
освещенных частей	км	691	673	760	808	796
Общая площадь зеленых насаждений и массивов в пределах населенных пунктов	км	159	156	180	265	337
	га	135	43	45	67	76
Джалал-Абадская область						
Общая протяженность всех улиц, проездов, улиц-набережных	км	1 546	1 638	1 672	1 774	1 790
протяжение их замощеных частей с усовершенствованными покрытиями	км	959	1 017	1 021	1 035	1 098
освещенных частей	км	607	661	685	717	729
Общая площадь зеленых насаждений и массивов в пределах населенных пунктов	км	388	431	449	430	452
	га	886	887	993	1 004	1 045
Иссык-Кульская область						
Общая протяженность всех улиц, проездов, улиц-набережных	км	1 856	1 945	1 781	1 827	1 880
протяжение их замощеных частей с усовершенствованными покрытиями	км	1 028	1 189	993	1 073	1 187
освещенных частей	км	440	516	383	413	420
Общая площадь зеленых насаждений и массивов в пределах населенных пунктов	км	459	454	473	561	762
	га	642	627	664	209	201
Нарынская область						
Общая протяженность всех улиц, проездов, улиц-набережных	км	1 515	1 486	1 614	1 594	1 639
протяжение их замощеных частей с усовершенствованными покрытиями	км	990	967	1 056	986	1 007
освещенных частей	км	195	191	216	250	280
Общая площадь зеленых насаждений и массивов в пределах населенных пунктов	км	264	311	327	381	477
	га	392	414	459	476	535

Таблица IX.а: (продолжение)

	Единица измерения	2014	2015	2016	2017	2018
Ошская область						
Общая протяженность всех улиц, проездов, улиц-набережных	км	3 310	3 313	3 268	3 278	3 494
протяжение их замощенных частей с усовершенствованными покрытиями	км	2 270	2 287	2 221	2 229	2 055
освещенных частей	км	704	711	699	716	781
Общая площадь зеленых насаждений и массивов в пределах населенных пунктов	га	466	581	609	611	761
		382	422	494	494	577
Таласская область						
Общая протяженность всех улиц, проездов, улиц-набережных	км	725	829	1 352	1 352	1 352
протяжение их замощенных частей с усовершенствованными покрытиями	км	510	510	542	542	549
освещенных частей	км	441	441	272	272	272
Общая площадь зеленых насаждений и массивов в пределах населенных пунктов	км	151	151	156	187	187
	га	192	192	192	192	192
Чуйская область						
Общая протяженность всех улиц, проездов, улиц-набережных	км	1 049	1 081	1 081	1 051	1 081
протяжение их замощенных частей с усовершенствованными покрытиями	км	937	938	938	938	938
освещенных частей	км	861	861	861	806	806
Общая площадь зеленых насаждений и массивов в пределах населенных пунктов	км	455	409	440	743	776
	га	1 911	1 906	1 906	1 907	1 910
г.Бишкек						
Общая протяженность всех улиц, проездов, улиц-набережных	км	19 214	19 514	21 914	21 914	21 914
протяжение их замощенных частей с усовершенствованными покрытиями	км	9 282	9 427	10 586	10 586	10 586
освещенных частей	км	1 328	1 348	1 514	1 514	1 514
Общая площадь зеленых насаждений и массивов в пределах населенных пунктов	км	3 045	3 427	3 427	4 692	4 896
	га	4 887	4 887	4 887	4 887	4 887
г.Ош						
Общая протяженность всех улиц, проездов, улиц-набережных	км	600	608	608	615	615
протяжение их замощенных частей с усовершенствованными покрытиями	км	401	409	410	421	421
освещенных частей	км	250	250	251	251	251
Общая площадь зеленых насаждений и массивов в пределах населенных пунктов	км	245	260	343	369	417
	га	1 004	1 006	1 004	1 005	1 006

Таблица X.а: Социальные трансферты¹, полученные населением*(млн. сомов)*

	2014	2015	2016	2017	2018
Социальные трансферты	98 761,4	103 173,9	114 424,7	122 834,7	129 939,1
в том числе на:					
образование	19 610,5	22 281,1	26 554,8	28 205,9	29 872,1
отдых, культуру и религию	2 976,3	3 119,9	3 847,8	3 719,9	4 380,1
здравоохранение	11 084,8	11 645,6	12 172,2	14 474,4	13 630,0
социальную защиту	55 390,1	58 439,9	60 962,8	66 123,4	71 040,4
содержание жилищного фонда(в части непокрываемой квартирной платой)	116,1	199,0	102,2	118,3	106,6
денежные выплаты, не относящиеся к заработной плате	3 771,8	2 472,7	3 506,0	3 827,3	5 241,7
оплату ежегодных отпусков	5 811,8	5 015,7	7 278,9	6 365,4	5 668,3
Справочно:					
социальные трансферты в расчете на душу населения, сомов	16 923,3	17 319,0	18 820,3	19 817,0	20 543,4

¹ Средства, полученные населением в денежной и натуральной форме без предоставления взамен товара, услуги или других каких-либо активов. К социальным трансфертам, предоставленным населению, относятся пенсии, пособия, субсидии на содержание жилищного и коммунального хозяйства, в части непокрываемой квартирной платой, оплата ежегодных отпусков и другие выплаты.

Таблица X.б: Расходы в социально-культурную сферу¹*(сомов, в расчете на душу населения)*

	2014	2015	2016	2017	2018
Расходы - всего	22 404,2	23 209,9	26 676,6	29 484,4	30 597,8
в том числе на:					
образование	4 517,8	5 381,3	7 208,5	6 695,4	6 492,3
отдых, культуру и религию	665,1	714,5	1 404,9	1 346,5	1 233,1
здравоохранение	2 378,1	2 371,2	2 428,0	3 344,4	2 842,1
социальную защиту	9 517,8	9 835,6	10 053,6	10 708,5	11 285,5
жилищные и коммунальные услуги	5 325,3	4 907,3	5 581,5	7 389,5	8 744,8

¹ Расходы в социально-культурную сферу включают расходы на здравоохранение, образование, отдых, культуру и религию, социальную защиту, жилищные и коммунальные услуги из средств государственного бюджета, специальных средств бюджетных организаций, профсоюзного бюджета, средств предприятий реального сектора экономики, Социального фонда, включая выплаченные социальные трансферты и инвестиции в основной капитал.

Таблица X.в: Расходы в социально-культурную сферу из всех источников финансирования¹

(млн. сомов)

	2014	2015	2016	2017	2018
Расходы на социально-культурную	130 746,7	138 267,9	162 189,2	182 758,0	193 534,6
в том числе из средств:					
государственного бюджета	66 308,2	72 557,7	81 314,7	88 051,3	87 696,5
специальных средств бюджетных организаций	5 329,1	6 060,1	6 967,0	7 421,3	6 824,5
профсоюзного бюджета	178,8	196,8	208,8	221,0	219,1
социального фонда	32 271,1	33 883,7	36 115,3	39 230,6	40 859,4
прочих источников	26 659,5	25 569,6	37 583,4	47 833,8	57 935,1
Расходы на образование	26 365,3	32 057,8	43 826,5	41 501,1	41 064,8
в том числе из средств:					
государственного бюджета	22 164,8	25 767,0	31 371,9	31 967,6	31 616,1
специальных средств бюджетных организаций	3 750,7	4 228,0	4 927,5	5 420,2	5 902,5
прочих источников	449,8	2 062,8	7 527,1	4 113,3	3 546,2
Расходы на отдых, культуру и	3 881,6	4 256,6	8 541,8	8 346,5	7 799,4
в том числе из средств:					
государственного бюджета	3 105,3	3 399,7	5 609,1	5 512,1	4 563,3
специальных средств бюджетных организаций	213,5	283,5	313,6	163,5	168,2
профсоюзного бюджета	140,1	152,3	159,4	183,1	180,4
прочих источников	422,7	421,1	2 459,7	2 487,8	2 887,5
Расходы на здравоохранение	13 878,0	14 125,9	14 762,0	20 730,2	17 976,4
в том числе из средств:					
государственного бюджета	11 666,0	11 889,6	12 292,8	15 625,7	13 984,9
специальных средств бюджетных организаций	1 254,9	1 383,9	1 613,6	1 701,4	610,0
социального фонда	502,2	422,1	432,7	277,2	288,9
прочих источников	454,9	430,3	422,9	3 125,9	3 092,6
Расходы на социальную защиту	55 544,3	58 593,5	61 124,1	66 376,4	71 382,2
в том числе из средств:					
государственного бюджета	23 320,3	24 799,7	24 997,6	26 908,7	30 350,8
специальных средств бюджетных организаций	13,2	42,0	12,0	13,7	23,6
профсоюзного бюджета	38,7	44,5	49,4	37,9	38,7
социального фонда	31 768,9	33 461,6	35 682,6	38 953,4	40 570,5
прочих источников	403,2	245,7	382,5	462,7	398,6
Расходы на жилищные и коммунальные услуги	31 077,4	29 234,1	33 934,8	45 803,8	55 311,8
в том числе из средств:					
государственного бюджета	6 051,8	6 701,7	7 043,3	8 037,2	7 181,4
специальных средств бюджетных организаций	96,9	122,7	100,3	122,5	120,2
прочих источников	24 928,7	22 409,7	26 791,2	37 644,1	48 010,2

¹ Включая инвестиции в основной капитал

Таблица X.г: Расходы в социально-культурную сферу из государственного бюджета и специальных средств бюджетных организаций
(млн. сомов)

	2014	2015	2016	2017	2018
Расходы	71 637,4	78 617,8	88 281,7	95 472,6	94 521,0
Расходы на образование	25 915,4	29 994,9	36 299,3	37 387,8	37 518,6
из них:					
Дошкольное и среднее образование - общеобразовательные программы	16 234,6	18 848,6	22 812,9	23 999,0	24 787,7
Среднее образование- начальное и среднее профессиональное образование	1 104,5	1 126,1	1 172,2	1 251,1	1 331,8
Продолженное среднее техническое образование	712,3	744,0	747,8	776,5	808,9
Высшее образование	3 412,3	3 854,2	4 395,4	4 802,7	5 111,7
Расходы на отдых, культуру и религию	3 318,9	3 683,2	5 922,6	5 675,6	4 731,5
из них:					
Услуги по организации отдыха и занятий спортом	747,6	696,3	1 042,6	727,6	1 136,6
Услуги в области культуры	1 299,7	1 400,0	1 580,3	1 621,9	1 756,1
Услуги, связанные с радио- и телевизионным вещанием и издательским делом	786,7	987,9	1 017,1	1 020,0	1 044,1
Расходы на здравоохранение	12 920,9	13 273,6	13 906,5	17 327,1	14 594,9
из них:					
Амбулаторные и клинические услуги	10 443,9	11 203,1	11 157,4	14 532,0	11 529,6
Услуги в области здравоохранения	908,1	475,9	1 003,3	521,5	1 044,8
Расходы на социальную защиту	23 333,6	24 841,7	25 009,6	26 922,4	30 374,4
из них:					
Заболевания и нетрудоспособность	446,9	467,8	538,5	558,4	599,7
Старость	15 648,6	16 479,4	16 229,6	17 711,0	20 164,6
Семья и дети	4 429,2	5 031,7	5 538,1	5 842,5	6 668,5
Безработица	180,2	186,9	91,6	103,8	110,8
Услуги социальной защиты, оказываемые не через учреждения интернатского типа	2 026,6	2 041,4	1 898,6	1 930,3	1 825,7
Расходы на жилищные и коммунальные услуги	6 148,6	6 824,4	7 143,7	8 159,7	7 301,6
в том числе:					
Жилищные и коммунальные услуги	4 332,9	4 704,7	5 577,9	6 051,1	5 839,9
Водоснабжение и освещение улиц	40,0	53,8	109,4	73,7	77,9
Жилищные и коммунальные услуги, не отнесенные к другим категориям	1 775,7	2 065,9	1 456,4	2 034,9	1 383,7

Приложение 2

Краткие методологические пояснения

Население: Основным источником данных является всеобщая перепись населения (1 раз в 10 лет), который дополняется административными записями, получаемыми от органов МВД и Минюста. Разрабатываются показатели по естественному движению населения ежемесячно, по миграции - 2 раза в год, по полному кругу показателей - раз в год: по миграции - к февралю, по причинам смерти населения на основе медицинских свидетельств о смерти - к апрелю, по общей численности населения - к марту.

Обследования домашних хозяйств, проведенные по Проекту “Мониторинг бедности” состоит из семейного вопросника и вопросника для местного сообщества (или Населенного Пункта). Уровень данных состоит из: демографической информации по составу семьи, жилью и инфраструктуре, объем потребления в семье, в том числе самостоятельного производства, экономическая деятельность в сельскохозяйственной и не сельскохозяйственной сфере. В отношении каждого члена семьи, собираются данные по состоянию здоровья, образования, миграции и трудовой статус. Данные по местному сообществу включают в себя данные о ценах и ключевых характеристиках населения в данном населенном пункте, вместе с информацией о наличии социальных услуг и инфраструктур.

Обследование домашних хозяйств является единственным национальным обследованием на основе статистической вероятности. (Обследование семейного бюджета, стандартное обследование уровня доходов и расходов для всех республик бывшего СССР использует выборку на основе территориально-отраслевого метода, и его результаты не могут быть применены по отношению ко всему населению страны). При этом небольшой объем опрашиваемых групп населения (2700 семей в 1997 г.), отобранный с использованием метода пропорционального отбора обследуемой группы, позволяет разбить данные по городскому и сельскому населению, по северным и южным регионам. Однако метод пропорционального отбора обследуемых групп не позволяет получать информацию в разрезе регионов, т.к. в регионах с малой численностью населения выборочная совокупность оказывается недостаточной для обеспечения репрезентативности результатов обследования. В связи с этим, сделаны разработки новой структуры опроса таким образом, чтобы обеспечивать репрезентативность результатов обследования и проводить анализ на уровне областей.

Социально-экономические индикаторы уровня жизни выражаются через средние величины (как по объему, так и в расчете на душу населения), коэффициенты дифференциации населения по уровню доходов (коэффициент Джини, квинтильные, децильные группы и т.п.), уровень бедности. Расчет социально-экономических индикаторов производится в соответствии с общими требованиями по формированию макроэкономических показателей, которые могут быть определены в стоимостном и натуральном выражении.

Уровень бедности. Источниками данных показателей бедности являются результаты выборочных обследований домашних хозяйств. В качестве официального метода измерения бедности в республике используется метод оценки по потребительским расходам домохозяйств. При использовании методики определения благосостояния человека по потребительским расходам учитываются следующие данные:

- ◆ *Расходы на продукты питания* - расходы населения на приобретаемые продукты питания, продукты питания, потребляемые вне дома. В эти расходы включается также стоимость продуктов собственного производства и полученных в подарок.
- ◆ *Приобретаемые продукты питания* - стоимость потребленных продуктов питания, купленных в отчетный период или ранее.
- ◆ *Продукты питания, потребляемые вне дома* - расходы на продукты питания, приобретаемые и потребляемые вне дома в течение обследуемого периода времени.
- ◆ *Продукты собственного производства* - оценка стоимости продуктов питания, произведенных домохозяйством для собственного потребления.
- ◆ *Непродовольственные товары и услуги* - расходы на приобретение одежды, обуви, белья, тканей, мыломоющих средств и предметов личной гигиены, галантереи, предметов домашнего обихода, предметов для отдыха, занятий, увлечений, строительных материалов и сантехники, ремонт дома, услуги прачечных, бань и саун, парикмахерских, оплата транспорта, услуг здравоохранения, образования и жилищно-коммунальных услуг.

- ♦ *Товары длительного пользования* – учет условной стоимости пользования этими товарами (амортизация).

Уровень бедности определяется по следующей формуле:

$$H = \frac{q}{n},$$

H – доля бедного населения

q – численность бедного населения

n – общая численность населения

Показатель распространенности крайней бедности определяется как доля населения, у которого объем расходов, меньше крайней черты бедности

Индекс глубины бедности (дефицит дохода, или дефицит потребления) измеряет в процентах расстояние между чертой бедности и фактическим уровнем потребления бедных слоев населения и показывает те затраты, которые необходимы, чтобы вывести каждое домашнее хозяйство до уровня черты бедности.

Показатель глубины бедности, или индекс разрыва бедности, можно рассчитать следующим образом:

$$PG = \frac{1}{n} \sum_{i=1}^q \left(1 - \frac{y_i}{z}\right),$$

где,

y_i – объем потребления бедных слоев населения

z - черта бедности

n – численность населения

Острота бедности определяется показателем *Фостера-Грира-Торбекке (P₂)*, которая отражает средневзвешенное отклонение доходов бедных слоев населения от величины черты бедности.

Расчет значения *показателя остроты бедности* осуществляется путем оценки совокупной бедности значения глубины бедности у бедных, которые взвешиваются сами на себя (возводятся в квадрат). Оценка остроты бедности выражается следующей формулой:

$$P_2 = \frac{1}{n} \sum_{i=1}^q \left(1 - \frac{y_i}{z}\right)^2$$

Основные понятия и мета-данные индикаторов индекса детской бедности

I. Материальная детская бедность

Уровень детской бедности - дети в возрасте 0-17 лет, проживающие в домохозяйствах со среднедушевыми потребительскими расходами ниже черты бедности, в процентах к общей численности детей соответствующего возраста.

Уровень крайней детской бедности - дети в возрасте 0-17 лет, проживающие в домохозяйствах со среднедушевыми потребительскими расходами ниже крайней черты бедности, в процентах к общей численности детей соответствующего возраста.

Глубина детской бедности – показатель глубины бедности отражает разницу между чертой бедности и уровнем соответствующего показателя благосостояния бедных детей.

Доля детей с недостаточным весом в возрасте 1-6 лет - дети, для которых соотношение веса к росту более чем на 2 стандартных отклонения ниже стандарта для их возраста, классифицируются как недоедающие.

II. Состояние и профилактика здоровья детей

Доля детей, родившихся с отставанием массы тела (менее 2,5 кг.), процентов

Согласно Международной статистической классификации болезней и причин смерти 10-го пересмотра ВОЗ (МКБ-10), масса тела при рождении – масса тела плода или новорожденного, зарегистрированная сразу после рождения (выражается в граммах). В статистических разработках принята группировка по массе тела при рождении с использованием интервалов в 500 граммов. К данной массе тела отнесена масса тела менее 2500г (500 - 2499 грамм).

Заболеваемость детей туберкулезом (0-14 лет), на 100000 населения. Рассчитывается отношением числа больных детей в возрасте 0-14 лет с диагнозом «туберкулез», установленным впервые, к среднегодовой численности детей в возрасте 0-14 лет.

Заболеваемость беременных женщин анемией, процентов. Рассчитывается отношением числа беременных женщин, страдающих анемией к общему числу беременных женщин, которые в отчетном году закончили беременность (родами в срок, абортами (самопроизвольными – и по медицинским показаниями) и преждевременными родами) и умноженное на 100.

Доля детей, прошедших иммунизацию против кори, процентов. Рассчитывается отношением числа детей привитых против кори в возрасте до 1 года (исполнилось 1 год 11 месяцев 29 дней) к целевой группе детей этого возраста (целевая группа – это количество лиц определенного возраста, подлежащих иммунизации согласно Национального календаря профилактических прививок Кыргызской Республики, утвержденного приказом Минздрава КР №457 от 26.10.2005г.)

Доля детей, прошедших иммунизацию против туберкулеза, процентов. Рассчитывается отношением числа детей привитых против туберкулеза в возраст до 1 года (исполнилось ровно 11 месяцев 29 дней) к целевой группе детей этого возраста (целевая группа – это количество лиц определенного возраста, подлежащих иммунизации согласно Национального календаря профилактических прививок Кыргызской Республики, утвержденного приказом Минздрава КР №457 от 26.10.2005г.)

III. Коэффициенты смертности

Младенческая смертность - смертность детей в возрасте до 1 года (0 лет). Коэффициент младенческой смертности выражается в промилле (на 1000) и рассчитывается отношением числа умерших в возрасте до 1 года к числу родившихся живыми.

Перинатальная смертность - смертность жизнеспособных плодов и новорожденных детей в перинатальном периоде. Перинатальный период начинается с 22-й полной недели (154-го дня) внутриутробной жизни плода (в это время в норме масса тела плода составляет 500 г) и заканчивается спустя 7 полных дней после рождения. Коэффициент перинатальной смертности вычисляется как частное от деления суммы мертворожденных и умерших на первой неделе жизни на сумму родившихся живыми и мертвыми в данном году.

Ожидаемая продолжительность жизни для лиц, достигших определенного возраста (x), представляет собой среднее число лет, которое предстояло бы прожить достигшим данного возраста при сохранении в каждом следующем возрасте современного уровня смертности.

Детская смертность – смертность детей в возрасте до 5-ти лет (0-4 года). Коэффициент детской смертности рассчитывается отношением числа умерших до 5-ти лет к числу родившихся живыми и выражается в промилле (на 1000).

Материнская смертность – смертность женщин от осложнений беременности, родов и послеродового периода. В соответствии с рекомендациями ВОЗ, материнская смерть определяется как смерть женщины, наступившая в период беременности или в течение 42 дней после ее окончания, независимо от продолжительности и локализации беременности, от какой-либо причины, связанной с беременностью или отягощенной ею, или ее ведением, но не от несчастного случая или случайно возникшей причины. Рассчитывается отношением числа женщин, умерших от осложнений беременности, родов и послеродового периода к числу родившихся живыми и выражается киломилле (т.е. на 100 000).

IV. Образование и дошкольное воспитание детей

Доля детей (4 класс) получивших положительные оценки по тесту "математика", процентов. Показатель рассчитывается отношением числа детей, имевших по результатам тестирования базовые и выше знания, к числу протестированных детей.

Доля детей (4 класс) получивших положительные оценки по тесту "грамотность", процентов. Показатель рассчитывается отношением числа детей, имевших по результатам тестирования базовые и выше знания, к числу протестированных детей.

Доля детей, охваченных дошкольным образованием, процентов. Коэффициент охвата дошкольным образованием определяется отношением численности детей, посещающих дошкольные учреждения к численности детей в возрасте 1-6 лет по данным демографической статистики, скорректированный на численность детей в возрасте 6 лет, обучающихся в школе.

Доля детей (нетто-коэффициент), охваченных начальным образованием (1-4 классы), процентов. Рассчитывается отношением числа детей в официальной возрастной группе, обучающихся в 1-4 классах к общему числу детей соответствующей возрастной группы (7-10 лет) по данным демографической статистики.

Доля детей (нетто-коэффициент), охваченных средним образованием (5-11 классы), процентов. Рассчитывается отношением числа детей в официальной возрастной группе, обучающихся в 5-11 классах к общему числу детей соответствующей возрастной группы (11- 17 лет) по данным демографической статистики.

V. Условия и качество жизни

Доля населения, не имеющего доступа к услугам здравоохранения, процентов. Рассчитывается отношением численности населения, нуждавшегося в услугах здравоохранения, но не воспользовавшихся ими по следующим причинам: отказали в услугах, дорого оплачивать услуги, не смогли добраться до медучреждения по причине расстояния, к общей численности населения.

Доля населения, не имеющего доступа к чистой питьевой воде, процентов. Рассчитывается отношением численности населения, использующего питьевую воду из открытых источников водоснабжения к общей численности населения.

Доля населения, не имеющего доступа к адекватным санитарно-гигиеническим условиям, процентов. Рассчитывается отношением численности населения, не имеющего доступа к системе канализации (централизованные и индивидуальные системы стоков) к общей численности населения.

VI. Детские риски

Доля несовершеннолетних детей, совершивших преступления в общей численности совершивших преступления, процентов. Число выявленных лиц совершивших преступления, которым ко времени совершения преступления исполнилось 14, но не исполнилось 18 лет и официально взятые на учет органами внутренних дел лица, на которых заведены уголовные дела. Уровень преступной активности социальной группы определяется по удельным весам определенной социальной группы лиц, совершивших преступление, к той же социально-демографической группе среди всего населения.

Доля детей, рожденных женщинами в раннем возрасте (до 18 лет), процентов, рассчитывается отношением числа детей, рожденных матерями в возрасте до 18 лет к числу родившихся живыми.

Смертность детей и подростков в возрасте 15-24 года от самоубийств, на 100000 населения соответствующего возраста – отношение случаев суицида в возрасте 15-24 лет к численности населения данной возрастной группы.

Взято на учет ВИЧ инфицированных дети в возрасте 0-17 лет с диагнозом, установленным впервые в жизни, на 100000 населения соответствующего возраста. Рассчитывается отношением числа выявленных ВИЧ инфицированных детей в возрасте 0-17 лет на среднегодовую численность постоянного населения соответствующего возраста.

Численность выявленных детей оставшихся без попечения родителей (0-17лет), на 100000 населения. Дети оставшихся без попечения родителей – дети, находящиеся в домах ребенка, детских домах, интернатах и школах, включая дома для детей с ограниченными возможностями, детские дома семейного типа, "SOS – деревни". Определяется отношением числа детей, оставшихся без попечения родителей в возрасте 0-17 лет к общему числу детей в возрасте 0-17 лет по данным демографической статистики.

Жизненный уровень населения определяется масштабом возможного потребления материальных благ и услуг в рамках располагаемого среднедушевого денежного дохода, оцениваемого статистическими методами на базе использования данных интегрированного выборочного обследования 5016 домашних хозяйств, проводимых на постоянной основе (ежеквартально).

Совокупный доход домашнего хозяйства – включает в себя все виды денежных доходов, а также стоимость натуральных поступлений, полученных из личного подсобного хозяйства, коллективного садоводства и огородничества фермерских хозяйств, и использованных на личное (домашнее) потребление. Продукция от личного подсобного хозяйства учитывается за вычетом материальных затрат на ее производство.

Денежные доходы домашних хозяйств – представляют собой сумму денежных средств, полученных членами домашних хозяйств от трудовой деятельности, пенсий, стипендий, пособий, компенсационных и других дополнительных выплат, процентов, дивидендов, ренты и других доходов от собственности, средств от продажи продукции личного подсобного хозяйства и прочих денежных поступлений.

Денежные расходы домашних хозяйств - включают денежные расходы на потребление, подоходный налог, взносы по всем видам страхования, расходы на подарки и помощь родственникам и знакомым, расходы на покупку ценных бумаг, валюты и другие расходы. Денежные расходы на потребление: расходы на приобретение потребительских товаров и услуг, а также потребление товаров и услуг в натуральной форме: произведенных для себя (сельскохозяйственная продукция личных подсобных хозяйств) и полученных в качестве оплаты труда.

Потребительские расходы домашних хозяйств – включают денежные расходы на приобретение потребительских товаров и услуг, а также потребление товаров и услуг в натуральной форме: произведенных для себя (сельскохозяйственная продукция личных подсобных хозяйств) и полученных в качестве оплаты труда.

Коэффициенты дифференциации доходов населения показывают размер превышения доходов высокодоходных групп по сравнению с низкодоходными группами населения и выражаются в виде коэффициента фондов, децильного коэффициента дифференциации, квинтильного коэффициента дифференциации, тертильного коэффициента дифференциации.

Коэффициент фондов показывает соотношение между средними значениями доходов сравниваемых групп населения или их долями в общем объеме доходов.

Квинтильный коэффициент дифференциации характеризует отношение уровней доходов, каждой пятой доли совокупности в разных концах ряда распределения населения по уровню среднедушевых доходов.

Коэффициент концентрации доходов (Индекс Джини) характеризует степень отклонения фактического объема распределения доходов населения от линии равномерного распределения.

Расчет коэффициента Джини выражается следующей формулой:

$$G = \frac{N+1}{N-1} - \frac{2}{\mu} \frac{\sum_i r_i w_i}{N(N-1)}$$

где,

r_i - категория каждого индивидуума от самой богатой (1) до самой бедной (N).

w_i – вес каждого индивидуума

μ – средний показатель благосостояния

Кривая Лоренца отражает графически функцию распределения денежных доходов отдельных групп населения от всей суммы доходов. Равномерное распределение доходов даст прямую линию по диагонали. При неравномерном распределении эта кривая имеет значительный прогиб вправо вниз.

Среднедушевая суточная калорийность питания по химическому составу характеризует состав пищевых веществ в потребленных продуктах питания на одного члена домашнего хозяйства.

Расчет показателей потребления продуктов на душу населения ведется с применением натуральных и условно-натуральных единиц, используемых для пересчета продуктов питания в первичный продукт.

При соотношении фактического уровня потребления с научно-обоснованными, изучается не только количество потребленных продуктов, но и рациональная структура, показатели калорийности и питательности суточного рациона питания.

Метод Z-СКОР, основан на анализе соотношения веса и роста. Дети, для которых это соотношение более чем на два стандартных отклонения ниже стандарта веса для их высоты, классифицируются как недоедающие.

Показатель массы тела (ПМТ) для взрослых представляет собой частное от деления массы тела (в кг) на квадрат роста (m^2). По рекомендации специалистов ВОЗ используется 4 диапазона значений ПМТ. ПМТ менее 18,5 – означает хроническая энергетическая недостаточность, 18,5 – 25,0 – нормальный вес, 25,0 – 30,0 – избыток веса, свыше 30,0 – ожирение.

Прожиточный минимум – представляет собой стоимостную оценку минимального набора материальных благ и услуг, равных по величине стоимости минимальной потребительской корзины, необходимых для обеспечения жизнедеятельности человека и сохранения его здоровья, а также суммы обязательных платежей и сборов (взносов). Разработка ПМ основывается на единой методологии для республики в целом и ее отдельных регионов. Прожиточный минимум пересчитывается с учетом индекса потребительских цен ежемесячно. Информация представляется ежемесячно, не позднее двух недель после отчетного периода.

Здравоохранение: Данные разрабатываются по регионам и половозрастным группам и представляются с годовой периодичностью Минздравом. Отчет публикуется через 4 месяца после отчетного периода. По инфекционным заболеваниям отчет представляется ежемесячно. Публикация по инфекционным заболеваниям осуществляется на 10-й день после отчетного периода.

Образование: Данные разрабатываются на основе ежегодных отчетов Министерства образования, науки и молодежной политики по общеобразовательным школам (2104) и Нацстаткома, высшим профессиональным учебным заведениям (49) и средним профессиональным учебным заведениям (75), представляемых через два месяца после отчетного периода. Публикуются в ноябре. По дошкольным учреждениям данные собираются ежегодно от 440 объектов в апреле и публикуются в июне.

Моральная статистика: Готовятся по регионам и половозрастным группам на основе данных, ежемесячно представляемых МВД, и публикуются на 6-й день после отчетного периода.

Экология: Данные по природным ресурсам готовятся ежегодно, включая использование и охрану водных ресурсов от Министерства сельского и водного хозяйства на 4-5-й месяц после отчетного периода; состояние и охрану атмосферного воздуха от промышленных предприятий, организаций и учреждений, имеющих стационарные источники загрязнения атмосферного воздуха; использование и охрану лесных ресурсов и заповедных территорий от лесхозов, заповедников и природных национальных парков. Данные публикуются в мае.

Публикации, издаваемые Нацстаткомом Кыргызской Республики в 2020 году

	Периодичность	Сроки издания
Комплексные статистические издания		
Публикация «О социально-экономическом положении Кыргызской Республики»	месячная	до 18 числа, квартальная - до 20 числа после отчетного месяца
Статистический бюллетень «Кыргызская Республика и регионы»	квартальная	3 декада месяца после отчетного квартала
Краткий статистический справочник «Кыргызстан»	годовая	апрель
Сборник «Кыргызстан в цифрах»	годовая	июнь
Статистический ежегодник Кыргызской Республики	годовая	декабрь
Сборник «Туризм в Кыргызстане 2015-2019»	годовая	июль
Сборник «Малое и среднее предпринимательство в Кыргызской Республике 2015-2019»	годовая	октябрь
Сборник «Деятельность предприятий с иностранными инвестициями в Кыргызской Республике 2015-2019»	годовая	октябрь
Статистика национальных счетов		
Сборник «Национальные счета Кыргызской Республики 2015-2019»	годовая	ноябрь
Сборник «Таблицы «Ресурсы-Использование» за 2017 год	годовая	октябрь
Статистика финансов		
Статистический бюллетень «Формирование прибыли предприятий реального сектора экономики»	годовая квартальная	5 июня 70 день после отчетного периода
Статистический бюллетень «Состояние взаимной задолженности предприятий реального сектора экономики»	годовая квартальная	5 июня 70 день после отчетного периода
Статистический бюллетень «Запасы товарно-материальных ценностей предприятий реального сектора экономики»	годовая квартальная	5 июня 70 день после отчетного периода
Статистический бюллетень «Основные показатели деятельности предприятий финансового сектора экономики»	годовая квартальная	20 апреля 50 день после отчетного периода
Сборник «Финансы предприятий Кыргызской Республики 2015-2019»	годовая	сентябрь
Статистика промышленности		
Статистический бюллетень «Основные экономические показатели по промышленности»	месячная	до 15 числа после отчетного периода
Сборник «Промышленность Кыргызской Республики 2015-2019»	годовая	октябрь
Статистика строительства и инвестиций		
Статистический бюллетень «Основные итоги инвестиционной и строительной деятельности в 2019г.»	годовая	сентябрь
Сборник «Инвестиции в Кыргызской Республике 2015-2019»	годовая	сентябрь
Статистика сельского хозяйства		
Статистический бюллетень «Производство основных видов продуктов животноводства всеми категориями хозяйств в разрезе областей и районов Кыргызской Республики»	месячная	на 9-й день после отчетного периода
Статистический бюллетень «Сводка о ходе уборки урожая сельскохозяйственных культур, сева озимых, вспашке зяби»	с 1 июля до конца года	на 9-й день после отчетного периода
Сборник «О сборе урожая сельскохозяйственных культур по областям и районам Кыргызской Республики в 2019г.»	годовая	январь
Статистический бюллетень «Заключительный отчет о размерах посевных площадей сельскохозяйственных культур по областям и	годовая	июль

	Периодичность	Сроки издания
районам Кыргызской Республики в 2020г.»		
Сборник «Сельское хозяйство Кыргызской Республики 2015-2019»	годовая	ноябрь
Статистический бюллетень «Отчет о заготовке кормов»	годовая	декабрь
Статистический бюллетень «Итоги учета скота и домашней птицы на конец 2019 года»	годовая	март
Статистика потребительского рынка и услуг		
Статистический бюллетень «Основные показатели торговли и услуг»	месячная	до 20 числа после отчетного периода
Сборник «Потребительский рынок Кыргызской Республики 2015-2019»	годовая	сентябрь
Сборник «Информационно-коммуникационные технологии в Кыргызской Республике 2015-2019»	годовая	октябрь
Статистика цен		
Статистический бюллетень «Индексы потребительских цен на товары и услуги в Кыргызской Республике»	месячная	на 12 день после отчетного периода
Сборник «Цены в Кыргызской Республике»	годовая квартальная	март на 45 день после отчетного периода
Статистический бюллетень «Цены производителей на основные виды промышленной продукции в отдельных странах СНГ»	квартальная	на 30 день после отчетного периода
Статистика труда и занятости		
Статистический бюллетень «Итоги годовых отчетов по численности работников и заработной плате»	годовая	август
«Занятость и безработица». Итоги интегрированного обследования бюджетов домашних хозяйств и рабочей силы в 2019г.	годовая	октябрь
Статистика выборочных обследований		
Информационный бюллетень Кыргызской Республики по продовольственной безопасности и бедности	квартальная	на 50 день после отчетного периода
Сборник «Уровень жизни населения Кыргызской Республики 2015-2019»	годовая	ноябрь
Статистика внешнеэкономической деятельности		
Сборник «Внешняя торговля Кыргызской Республики 2015-2019»	годовая	октябрь
Демографическая статистика		
Сборник «Демографический ежегодник Кыргызской Республики 2015-2019»	годовая	сентябрь
Социальная статистика		
Сборник «Женщины и мужчины Кыргызской Республики»	годовая	ноябрь
Статистика окружающей среды		
Статистический бюллетень «Охрана окружающей среды в Кыргызской Республике, включая экологическую обстановку в районе озера Иссык-Куль»	годовая	август
Сборник «Окружающая среда в Кыргызской Республике»	годовая	октябрь

Национальный статистический комитет Кыргызской Республики, www.stat.kg

УРОВЕНЬ ЖИЗНИ НАСЕЛЕНИЯ КЫРГЫЗСКОЙ РЕСПУБЛИКИ 2014 – 2018

Годовая публикация

*Ответственная за выпуск:
Г. Самохлеб*

Тел: (+ 996 312) 324691
324655

Подписано в печать: ноябрь 2019г.
Формат А4 60x84 1/8
Печать офсетная
Тираж 95 экз.

Объем 23 п.л.
Заказ №

*Отдел полиграфических работ
ГВЦ Нацстаткома
Кыргызской Республики*