



**НАЦИОНАЛЬНЫЙ СТАТИСТИЧЕСКИЙ КОМИТЕТ
КЫРГЫЗСКОЙ РЕСПУБЛИКИ**

***УРОВЕНЬ ЖИЗНИ НАСЕЛЕНИЯ
КЫРГЫЗСКОЙ РЕСПУБЛИКИ***

2006-2010

Годовая публикация

Бишкек 2011

**Национальный статистический комитет
Кыргызской Республики**

**Уровень жизни населения
Кыргызской Республики
2006-2010**

Годовая публикация

Бишкек 2011

Уровень жизни населения Кыргызской Республики 2006-2010

Редакционно-издательский совет:

- Председатель - О. Абдыкалыков
Члены: - Д. Байжуманов
 - Н. Тулегабылов
 - А. Осмоналиев
 - А. Сатыбалдиев
 - К. Койчуманова
 - Р. Плесовских
 - Ч. Турдубаева

Для информации, связанной с этой публикацией, обращайтесь:

по адресу: г. Бишкек, ул. Фрунзе, 374,
телефон: 996 (312) 32-46-55;
факс: 32-46-44, 32-56-04; интернет: www.stat.kg
e-mail: nsc_mail@stat.kg

Национальный статистический комитет Кыргызской Республики
Отдел выборочных обследований

Публикация содержит анализ сложившихся тенденций в развитии социальной сферы за этот период. В приложениях приведены подробные статистические данные, методологические пояснения к ним и перечень публикаций Нацстаткома Кыргызской Республики на 2011г. По ряду показателей за предыдущий год данные уточнены. Издается ежегодно.

Тираж: 160 экз.

Публикация имеется также на магнитных носителях.

При использовании статистических данных в средствах массовой информации и научных трудах, распространении в информационных сетях, на бумажных, магнитных и иных носителях пользователи обязаны ссылаться на их источник (ст. 17 Закона о государственной статистике).

Условные знаки:

- явление отсутствует;
- ... данных не имеется;
- 0,0 незначительная величина.

Незначительные расхождения итога от суммы слагаемых объясняются округлением данных.

Другие основные публикации Национального статистического комитета

«Кыргызстан в цифрах»

Представлены основные показатели, характеризующие социально-экономическое положение страны в 2010г. в сравнении с предыдущими годами на основе оперативных данных. Представлена информация о населении, его занятости и уровне жизни, проблемах социальной сферы, а также положение в отдельных отраслях экономики. Сборник подготовлен на основе данных, полученных от предприятий, организаций, населения путем проведения переписей, выборочных обследований и других форм статистического наблюдения, данных министерств и ведомств Кыргызской Республики. Тираж 280 экз.

«Социально-экономическое положение Кыргызской Республики»

Содержит анализ положения экономики и социальной сферы страны на основе ежемесячных оперативных данных, включая реальный, государственный, внешний и социальный секторы. Тираж 90 экз.

«Статистический ежегодник Кыргызской Республики 2006-2010»

Содержит подробную информацию, основанную на уточненных данных, как в целом по республике, так и по ее регионам. Представлены данные о социальной сфере, науке и инновациях, информационно-коммуникационным технологиям, ценах и тарифах. Помещена информация о системе национальных счетов, хозяйствующих субъектах республики, малом и среднем предпринимательстве, инвестициях. Освещено положение в отдельных отраслях экономики. Внешнеэкономическая деятельность представлена данными о платежном балансе республики и ее внешней торговле. Тираж 250

«Социальные тенденции Кыргызской Республики»

Аналитическое издание, наиболее полно отражающее явления и процессы, происходящие в социальной сфере республики за ряд лет. В издание включено более 70 графиков и около 100 таблиц, дополненных пояснительным текстом к ним. Приведенные данные рассчитаны в соответствии с международной методологией. Тираж 200 экз.

«Национальные счета Кыргызской Республики 2006-2010»

Излагаются принципы построения и взаимосвязь показателей системы национальных счетов, основные структуры и их отдельные компоненты, приведена система счетов, содержащая обобщенные данные о производстве, образовании, распределении и использовании валового внутреннего продукта республики. Тираж 70 экз.

«Промышленность Кыргызской Республики 2006-2010»

Представлены основные показатели, характеризующие развитие промышленности в целом по республике в 2010г. в сравнении с рядом предшествующих лет. Приведены данные о производстве отдельных видов продукции и территории. Тираж 140 экз.

«Сельское хозяйство Кыргызской Республики 2006-2010»

Содержит анализ тенденций, сложившихся в сельском хозяйстве за указанный период. Приведены данные о производстве и реализации сельскохозяйственной продукции по республике и территории. Тираж 50 экз.

«Инвестиции в Кыргызской Республике 2006-2010»

Представлены статистические данные по инвестиционной и строительной деятельности в республике за 2010г. в сравнении предыдущими годами. Тираж 100 экз.

«Потребительский рынок Кыргызской Республики 2006-2010»

В сборнике представлены статистические данные о состоянии внутренней торговли Кыргызской Республики и ее регионов, а также методологические пояснения к ним. Тираж 70 экз.

«Индексы цен Кыргызской Республики»

Содержит данные об уровне и индексах цен (тарифов) на потребительские товары и услуги, продукцию производства за 2008-2010 годы, а также международные сравнения по отдельным странам Содружества. Тираж 50 экз.

«Информационно-коммуникационные технологии Кыргызской Республики 2006-2010»

Содержит анализ состояния и использования информационно-коммуникационных технологий юридическими лицами как в целом в республике, так и по ее регионам. В приложениях приведены подробные данные о состоянии ИКТ по формам собственности и видам экономической деятельности. Тираж 70 экз.

«Финансы предприятий Кыргызской Республики 2006-2010»

Содержит краткий анализ финансовых показателей предприятий реального и финансового секторов экономики. В приложениях приведены подробные данные и методологические пояснения к ним. Тираж 120 экз.

«Внешняя торговля Кыргызской Республики 2006-2010»

Содержит анализ сложившихся тенденций в развитии внешней торговли за этот период. В приложениях приведены подробные статистические данные и методологические пояснения к ним. Тираж 100 экз.

«Уровень жизни населения Кыргызской Республики 2006-2010»

Содержит анализ таких показателей, как бедность, доходы и расходы населения, энергетическая ценность питания, отслеживаемые НСК в соответствии с ежегодно проводимыми обследованиями домохозяйств. Представлены данные о социальном обеспечении населения. В приложениях приведены подробные статистические данные, методологические пояснения к ним. Тираж 160 экз.

«Занятость и безработица»

Публикация подготовлена по итогам интегрированного выборочного обследования домашних хозяйств и рабочей силы в 2010г. Содержит данные об экономически активном, занятом и безработном населении с их распределением по территории, полу, уровню образования, виду экономической деятельности, занятиям и др. Тираж 130 экз.

«Малое и среднее предпринимательство в Кыргызской Республике 2006-2010»

Представлены статистические данные по основным экономическим показателям деятельности малых и средних предприятий, крестьянских (фермерских) хозяйств и индивидуальных предпринимателей. Тираж 170 экз.

«Деятельность предприятий с иностранными инвестициями в Кыргызской Республике 2006-2010»

Представлен краткий анализ и статистические данные по основным экономическим показателям деятельности предприятий с иностранными инвестициями в 2010г. в сравнении с предыдущими годами. Тираж 100 экз.

«Женщины и мужчины Кыргызской Республики»

В гендерном аспекте представлены данные о численности и структуре населения, продолжительности жизни, заболеваемости, образовании, занятости по видам экономической деятельности, представительстве в органах управления. Тираж 50 экз.

«Туризм в Кыргызстане 2006-2010»

Представлены данные о занятости в сфере туризма, потоках туристов, услугах отдыха и сети учреждений туризма в республике. Тираж 120 экз.

Содержание

	стр.
1. Социальное развитие	6
2. Секторный обзор	8
2.1 Демографическая ситуация	8
2.2 Индикаторы уровня жизни населения	12
2.3 Денежные доходы домохозяйств	14
2.4 Денежные расходы домохозяйств	16
2.5 Уровень бедности населения	18
2.6 Уровень детской бедности	25
2.7 Индекс детской бедности	27
2.8 Жилищные условия	31
2.9 Благоустройство жилых помещений	32
2.10 Здоровоохранение	35
2.11 Репродуктивное здоровье женщин	36
2.12 Образование	38
2.13 Занятость женщин	39
2.14 Пенсии и пособия	39
Приложения	
Приложение 1: Таблицы	45
I. Население	48
II. Бедность	52
III. Доходы и расходы домашних хозяйств	55
Потребление продуктов питания	84
IV. Жизненный уровень населения, проживающего в высокогорных районах	89
V. Жилищные условия	92
VI. Здоровоохранение	105
VII. Занятость женщин	112
VIII. Образование	115
IX. Жилищно-коммунальное хозяйство	118
X. Социальные трансферты и расходы на социально-культурную сферу	120
Приложение 2: Краткие методологические пояснения к данным	122
Приложение 3: Перечень публикаций на 2009г.	128

1. Социальное развитие

Одним из главных приоритетов развития общества в Кыргызской Республике остается образование. В последние годы в результате мер, предпринятых по сохранению инфраструктуры и финансовому урегулированию деятельности дошкольных организаций, наблюдается их рост. Численность детей в дошкольных организациях по сравнению с 2006г. увеличилась на 44,1 процента и в 2010г. составила 85 тысяч. Число дневных общеобразовательных школ возросло на 1,1 процента. Увеличилось число средних профессиональных учебных заведений - на 15 процентов за счет открытия новых учебных заведений в регионах республики и столице.

Проводимая в республике реформа здравоохранения в рамках Программы государственных гарантий, позволила снизить финансовое бремя для населения и улучшить доступность к услугам здравоохранения.

Важнейшим показателем, характеризующим состояние жизненного уровня населения и рынка труда, является заработная плата. В 2010г. среднемесячная номинальная заработная плата по сравнению с предыдущим годом возросла на 16,7 процента, составив 7189 сомов. Размер реальной заработной платы в 2010г. по сравнению с 2006г. увеличился в 1,4 раза, при росте среднемесячной номинальной заработной платы в 2,2 раза.

По итогам интегрированного выборочного обследования бюджетов домашних хозяйств и рабочей силы ежегодно проводимого во всех регионах республики, где обследуется 5016 домашних хозяйств, в 2010г. денежные доходы на душу населения в номинальном выражении составили 31734,2 сома, что в 2,3 раза выше, чем в 2006г. Как и в предыдущие годы, наиболее важным источником в формировании денежных доходов, как в городской, так и в сельской местности (74,9 и 52,7 процента соответственно) остается доход от трудовой деятельности. Вторым по значимости источником в формировании дохода населения, проживающего в сельской местности, является доход от продажи продукции личного подсобного хозяйства, доля которого составляет почти треть всех доходов сельского жителя. Доли социальных трансфертов в структуре доходов населения возросла - с 7,7 процента в 2006г. до 13,6 процента - в 2010г.

Значительно возросли денежные расходы населения - с 1272,0 сома в месяц на душу населения в 2006г. до 2449,4 сома в 2010г. Доля потребительских расходов в структуре денежных расходов в 2010г. составила 86,2 процента, оплата налогов - 6,1 процента, прочие расходы - 7,6 процента.

По данным интегрированного выборочного обследования бюджетов домашних хозяйств, в 2010г. в категории бедных пребывало 33,7 процента населения, из которых 5,3 процента находились в состоянии крайней бедности. Бедность в сельской местности сложилась на уровне 39,5 процента, что на 15,9 процентных пункта выше, чем в городской.

В республике 124,5 тыс. семей, или около 362 тыс. человек являются получателями ежемесячного пособия малообеспеченным семьям (ЕПМС), а более 67 тыс. человек - получателями социальных пособий, численность которых за последние пять лет выросла почти на 19 процентов.

Таблица 1: Основные социальные показатели

	2006	2007	2008	2009	2010
Демографическая ситуация					
Численность населения (на конец года):					
тыс. человек	5 247,6	5 289,2	5 348,3	5 418,3	5 477,6
в процентах к предыдущему году	101,1	100,8	101,1	101,3	101,1
Эмигранты, тыс. человек					
в том числе в Россию	34,4	54,6	41,3	33,4	54,5
в том числе в Россию	28,1	49,3	37,5	29,4	48,1
Коэффициент фертильности	2,7	2,7	2,8	2,9	3,1
Ожидаемая продолжительность жизни					
при рождении, лет					
оба пола	67,7	67,9	68,4	69,1	69,3
женщины	72,1	72,3	72,6	73,2	73,5
мужчины	63,5	63,7	64,5	65,2	65,3
Жизненный уровень населения					
Коэффициент Джини (по доходам)	0,446	0,422	0,363	0,371	0,371
Кумулятивная доля доходов ¹ , в процентах:					
0-20	5,1	5,2	6,8	6,4	6,4
21-40	15,1	14,9	18,3	17,4	17,4
41-60	30,5	29,6	34,6	33,3	33,3
61-80	54,6	52,2	57,7	56,2	56,3
81-100	100	100	100	100	100
Уровень бедности, в процентах					
из них крайне бедные	39,9	35,0	31,7	31,7	33,7
	9,1	6,6	6,1	3,1	5,3
Образование					
Выпуск учащихся и студентов, тыс. человек					
основными школами (9 классов)	101,2	101,2	97,9	98,9	102,5
средними школами (11 классов)	69,7	69,6	66,5	62,5	57,6
средними профессиональными учебными заведениями	7,7	8,6	10,1	11,6	12,8
профессионально-техническими училищами	20,7	21,7	23,9	27,2	27,6
высшими профессиональными учебными заведениями	30,8	26,4	33,5	38,1	38,0
Уровень грамотности ² (на конец года), в процентах	98,7	98,7	98,7	99,2	99,2
Преступность					
Число зарегистрированных преступлений					
в том числе связанных с незаконным оборотом наркотиков	31 392	29 151	29 519	29 715	35 528
	2437	1996	1905	1887	1543
Число осужденных	13 480	12 663	10 666	9 797	8 524

¹ Доля среднедушевых денежных доходов домашних хозяйств в общем объеме доходов; с нарастающим итогом по каждой процентной группе.

² По данным переписей населения 1999 и 2009 гг.

2. Секторный обзор

2.1 Демографическая ситуация

По оценке численность постоянного населения Кыргызской Республики на начало 2011г. составила 5 млн. 478 тыс. человек, наличного – 5 млн. 222 тыс. Более трети постоянного населения (34 процента) проживало в городских поселениях и около двух третей (66 процентов) - в сельской местности. В стране проживают представители более 100 национальностей, наиболее многочисленные из которых кыргызы (71,7 процента), узбеки (14,4 процента) и русские (7,2 процента). Численность дунган составила 1,1 процента, других национальностей - менее одного процента, на которые пришлось 5,6 процента общей численности населения страны.

На изменение численности населения оказывают влияние естественный прирост населения, формирующийся под влиянием изменений рождаемости и смертности населения, а также уровень миграции населения. Поскольку миграционный баланс на протяжении последних пяти лет характеризовалась значительным превышением числа эмигрантов над иммигрантами, прирост численности населения происходит только за счет естественного прироста. В 2010г. прирост численности населения составил 1,1 процента.

Наиболее высокий темп прироста численности населения в 2010г. отмечался в Баткенской (1,7 процента), Джалал-Абадской (1,3 процента), Ошской и Таласской (по 1,2 процента) областях (за счет высокого естественного прироста), а также в г. Бишкек (1,6 процента - в основном, за счет положительного сальдо по внутренней миграции населения).

Население Кыргызстана в демографическом отношении молодое: в начале 2011г. 32,3 процента общей численности составили дети и подростки, 61,1 процента - лица в трудоспособном возрасте и 6,6 процента - лица старше трудоспособного возраста. Дисбаланс полов отмечается после 35-ти лет, и в возрастах старше 80 лет численность женщин почти в 2 раза превышает численность мужчин.

За последние годы значительными темпами продолжает увеличиваться численность населения трудоспособного возраста³ (с 3 млн. 38 тыс. человек, или 58,6 процента в общей численности населения – в начале 2006г. до 3 млн. 347 тыс., или 61,1 процента - в начале 2011г.). Эта тенденция обусловлена пополнением этой возрастной категории молодыми людьми 1980-х, начала 1990-х годов рождения, когда в стране отмечался всплеск рождаемости.

Благодаря росту численности лиц трудоспособного возраста, снижается коэффициент демографической нагрузки (отношение непроизводительного населения, т.е. моложе и старше трудоспособного возрастов на 1000 населения в трудоспособном возрасте), составивший на конец 2010г. 636 человек. Показатель складывается из нагрузки детьми и подростками (529 человек) и лицами старше трудоспособного возраста (107 человек).

Согласно классификации ООН, население считается пожилым, если доля людей старше 65 лет в числе жителей превышает 7 процентов. В настоящее время 4,4 процента кыргызстанцев находятся в вышеуказанных возрастах, т.е. процесс демографического старения населения страны временно приостановился.

В 2000-х годах в стране отмечается устойчивый рост рождаемости. Он обусловлен увеличением численности женщин, вступивших в детородный возраст (это девочки, родившиеся на волне всплеска рождаемости середины 1980-х, начала 1990-х годов) и находящихся в самом благоприятном для деторождения возрасте (20-29 лет - на этот возраст

³ Согласно разъяснению Министерства труда, занятости и миграции Кыргызской Республики от 16.05.11. за №6-03-2/2123, к населению в трудоспособном возрасте в 2011г. относятся мужчины в возрасте 16-62 года и женщины – 16-57 лет (до 2011г. границы трудоспособного возраста для мужчин составляли 16-59 лет и для женщин – 16-54 года).

приходится более 65 процентов детей, родившихся за год). Так, за последние годы коэффициент фертильности женщин возрос с 2,7 детей в 2006г. до 3,1 детей - в 2010г. В 2010г. наиболее высокая рождаемость отмечалась в Нарынской и Таласской областях (по 3,9 детей в среднем на одну женщину детородного возраста).

Таблица 2: Динамика постоянного населения

(тысяч человек)

	2006	2007	2008	2009	2010
Численность населения (на конец года) - всего	5247,6	5289,2	5348,3	5418,3	5477,6
Городское население	1804,5	1810,5	1823,3	1846,8	1861,7
Сельское население	3443,1	3478,7	3525,0	3571,5	3615,9
Число родившихся	120,7	123,3	127,3	135,5	146,1
Число умерших от всех причин	38,6	38,2	37,7	35,9	36,2
из них:					
число детей, умерших в возрасте до 1 года	3,5	3,8	3,5	3,4	3,3
Число иммигрантов	3,4	4,0	3,5	3,8	3,9
Число эмигрантов	34,4	54,6	41,3	33,4	54,5

При этом число рождений вне брака в 2010г. составила почти треть в общем числе новорожденных. Из числа детей (45,2 тыс.), рожденных женщинами, не состоявшими в зарегистрированном браке в 2010г., 24,9 тыс. - зарегистрированы по совместному заявлению обоих родителей и 20,3 тыс. – только по заявлению матери.

Другим важным компонентом, влияющим на естественный прирост населения, является смертность. В 2010г. общий коэффициент смертности составил 6,6 умерших на 1000 населения. Наиболее высокий уровень смертности отмечается в Нарынской, Иссык-Кульской и Чуйской областях (8-9 умерших на 1000 населения), где высока доля пожилых людей. В мировой практике, для проведения сопоставимости уровня смертности в странах с различной возрастной структурой, производится расчет стандартизованных коэффициентов смертности. Следуя этим расчетам, уровень смертности в Кыргызстане примерно в 1,5 раза выше средневропейского уровня. Таким образом, если бы возрастная структура населения Кыргызстана была такой же постаревшей, как и в среднем по Европе, то коэффициент смертности населения Кыргызстана составил бы в 2010г. 11,9, а не 6,6 промилле.

Как и в большинстве государств СНГ, болезни системы кровообращения являются наиболее частой причиной летальных исходов (17644 умерших, или 49 процентов общего числа умерших в 2010г.). Подавляющее число умерших от этой причины (14138 умерших, или 80 процентов) – лица старше трудоспособного возраста. Этот класс заболеваний является также основным в структуре причин смерти населения в трудоспособном возрасте (3493 умерших, или 29 процентов от общего числа умерших в трудоспособном возрасте).

Второе место в структуре причин смерти занимают травмы, отравления и некоторые другие последствия воздействия внешних причин (3954 погибших, или 11 процентов общего числа умерших в 2010г.). В этом классе объединены неестественные и насильственные причины смерти, в том числе убийства и самоубийства, а также погибшие во время событий в стране в апреле-июне 2010г. Из 3954 погибших от всех несчастных случаев, 3108 погибших (79 процентов) - это лица трудоспособного возраста. При этом, мужская смертность почти в 6 раз превысила женскую.

Третьими по рангу причин общей смертности являются новообразования (онкологические заболевания – 3239 умерших, или 9 процентов общего числа умерших в 2010г.).

Далее в структуре причин смерти следуют болезни органов дыхания (2861 умерший, или 8 процентов общего числа умерших в 2010г.).

Смертность от инфекционных и паразитарных болезней (923 умерших, или 3 процента от общего числа умерших в 2010г.). является типично мужской. Подавляющему большинству (603 умерших, или 65 процентов) умерших от этих причин диагностировался туберкулез. Из каждых 100 умерших от этого заболевания 70 – мужчины, более 80 процентов из которых – в трудоспособном возрасте.

В течение 2006-2010гг. ежегодно от различных заболеваний, отравлений и травм умирали 3,3-3,8 тыс. детей в возрасте до одного года, или 23-31 ребенок на 1000 родившихся.

Основными причинами младенческой смертности являются заболевания и состояния, возникающие в перинатальном (послеродовом) периоде (в 2010г. – 2107 умерших, или 63 процента общего числа умерших детей в возрасте до одного года). Далее следуют болезни органов дыхания: 496 умерших детей (15 процентов), затем - врожденные аномалии (пороки развития): 421 умерший ребенок (13 процентов), инфекционные и паразитарные болезни: 149 умерших детей (4 процента), из них 98 детей умерли от кишечных инфекций (Таблица 3).

Таблица 3: Младенческая смертность по причинам смерти

(человек)

	2006	2007	2008	2009	2010
Всего умерших в возрасте до одного года	3 526	3 771	3 453	3 393	3 337
из них по причинам смерти:					
Отдельные состояния, возникающие в перинатальном периоде	2 149	2 262	2 194	2 203	2 107
Болезни органов дыхания	616	631	483	484	496
Врожденные аномалии (пороки развития), деформации и хромосомные нарушения	396	427	385	363	421
Некоторые инфекционные и паразитарные болезни	200	255	199	166	149
Травмы, отравления и некоторые другие последствия воздействия внешних причин	64	63	78	82	75
Болезни нервной системы	55	83	74	68	54
Болезни органов пищеварения	11	15	13	8	11

Приостановившийся рост общей и младенческой смертности обусловил некоторое повышение показателя ожидаемой продолжительности жизни при рождении, как у мужчин (65,3 лет), так и у женщин (73,5 года). Ожидаемая продолжительность жизни у мужчин на 8 лет ниже, чем у женщин (График 1).

График 1: Ожидаемая продолжительность жизни при рождении

(число лет)

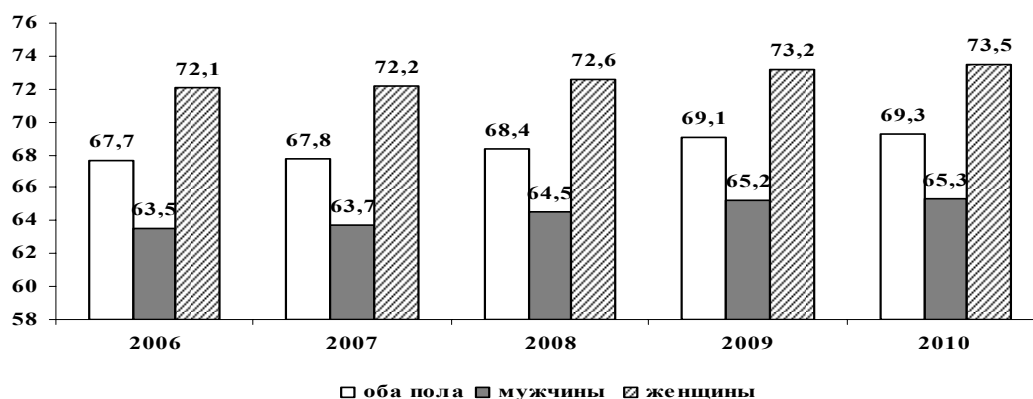

На изменение общей численности населения страны существенное влияние оказывает его миграция. За 2006-2010гг. отрицательное сальдо миграционного оттока населения из страны составило около 200 тыс. человек. Наиболее высокий миграционный отток отмечался в 2007г., когда был ужесточен миграционный контроль над иностранными гражданами в России, куда направлен основной поток эмигрантов, а также в 2010г., что, возможно, связано с событиями, произошедшими в июне 2010г. Интенсивность миграционного оттока (миграционный баланс в расчете на 1000 жителей) увеличилась с -5,9 человека в 2006г. до 9,3 человека в 2010г.

Основными странами эмиграции населения является Россия и Казахстан. В 2010г., по сравнению с предыдущим годом, число выбывших в эти страны увеличилось, соответственно, в 1,6 и 1,8 раза. Кроме того, возросло число выбывших в Украину (в 1,7 раза), Беларусь (на 38 процентов) и Узбекистан (на 24 процента).

В течение последнего пятилетия усилилась и эмиграция кыргызов, доля которых в общем числе эмигрантов возросла от 31 процента в 2006г. до 50 процентов - в 2007г. и 39 процентов - в 2010г. В 2010г., по сравнению с 2009г., значительно увеличилось число эмигрантов отдельных национальностей: узбеков (в 4,2 раза), кыргызов (в 1,5 раза), татар (в 1,4 раза), русских (в 1,3 раза) и украинцев (в 1,2 раза). Столь резкое увеличение выбывших узбеков объясняется июньскими событиями 2010г., произошедшими на юге страны.

Межобластные перемещения населения, по-прежнему, направлены в г. Бишкек и Чуйскую область, в то время как остальные регионы продолжают терять население. Доля населения, проживающего в столице, составляет более 45 процентов городского населения и более 15 процентов общего населения страны. По данным выборочного обследования бюджетов домашних хозяйств 2010г., 12 процентов жителей г. Бишкек, прибывших сюда из других регионов страны за последние 10 лет, не имеют столичной прописки. Основная причина (более 90 процентов из числа не зарегистрированных в Бишкеке) – отсутствие собственной жилплощади.

Таким образом, демографические процессы, происходящие в последние годы в Кыргызской Республике, характеризуются повышением рождаемости и отрицательным миграционным балансом внешней миграции населения. Увеличение численности населения страны обусловлено значительным преобладанием естественного прироста населения над миграционной убылью.

2.2 Индикаторы уровня жизни населения

Вопросы человеческого и социального развития занимают центральное место в государственной политике Кыргызской Республики. Они включают в себя обеспечение возможностей населения для достойной трудовой деятельности и получения образования, охрану здоровья населения, защиту его уязвимых категорий, активное участие граждан в культурной жизни. Все эти направления деятельности способствуют повышению благосостояния и сокращению бедности и полностью соответствуют целям в области развития, сформулированным в Декларации Тысячелетия.

За последние пять лет в социальной сфере государства прослеживался заметный рост основных индикаторов уровня жизни населения. Так, в 2006-2010гг. среднедушевые денежные доходы населения, по данным выборочного обследования бюджетов домашних хозяйств, возросли в 2,2 раза. В 2010г. денежные доходы городского населения превысили доходы сельских жителей в 1,1 раза и составили, соответственно, 2683,1 и 2385,7 сома в месяц на душу населения. Распределение общего объема денежных доходов по 20 - процентным квинтильным⁴ группам населения складывается в пользу пятой группы (с наибольшими доходами), где сконцентрировано 43,7 процента всех денежных доходов населения, тогда как на долю первой 20-процентной группы населения (с наименьшими доходами) приходится только 6,4 процента всех доходов.

Минимальные нормы потребления продуктов питания и структура прожиточного минимума для основных социально-демографических групп населения Кыргызской Республики утверждены Постановлением Правительства Кыргызской Республики от 6 ноября 2009г. №694. В структуре прожиточного минимума расходы на продовольственные товары составили - 65 процентов, непродовольственные товары - 16 процентов, услуги - 17 процентов и налоги 2 процента. Величина прожиточного минимума в 2010г. составила 3502,65 сома в среднем на душу населения в месяц и по сравнению с 2009 г. возросла на 7,3 процента, а по отношению к минимальному потребительскому бюджету 2006г. - на 47,3 процента. Основную долю прожиточного минимума составила стоимость продуктовой корзины (2276,73 сома), что обусловлено ростом цен на основные продукты питания.

Уровень благосостояния населения также характеризуется обеспеченностью предметами длительного пользования культурно-бытового и хозяйственного назначения. Данный показатель косвенно отражает уровень благосостояния домохозяйства и его денежные доходы за отдельный промежуток времени. По данным обследования, в 2010г. в среднем на 100 домашних хозяйств приходилось 114 телевизоров, 68 холодильников, 59 стиральных машин, 62 магнитофона и 22 электропылесоса. Из 100 домашних хозяйств каждое шестое имело в наличии легковой автомобиль. Почти половина всех предметов культурно-бытового и хозяйственного назначения составили вещи со сроком службы до 10 лет, к ним относятся вычислительная техника, телерадиоаппаратура и электробытовые приборы. Предметы длительного назначения, такие как мебель и автотранспортные средства имеют срок службы более 10 лет.

⁴Для изучения структуры вариационного ряда распределения населения вычисляют значение признака, которые делят все единицы распределения на равные численности. Эти значения признака называются: квартили, квинтили, децили.

Квартилями называются такие значения признака, которые делят распределение на четыре равные части по 25 процентов; **Квинтили** делят распределение на пять равных частей по 20 процентов; **Дециль** - такое значение признака в ряду распределения, которому соответствуют десятые доли численности совокупности по 10 процентов.

Таблица 4: Основные показатели уровня жизни населения*(на конец года)*

	2006	2007	2008	2009	2010
Фактическое конечное потребление домашних хозяйств, млн. сомов	118314,4	137226,1	190777,2	175451,7	197276,7 ⁵
на душу населения, тыс. сомов	23,5	27,1	37,6	34,2	38,0
в процентах к предыдущему году	117,3	102,7	111,5	86,9	104,1
Денежные доходы населения (в среднем на душу в месяц), сомов	1111,5	1417,3	2028,6	2311,9	2494,4
Среднемесячная начисленная заработная плата одного работника, сомов	3270	3970	5378	6161	7 189
Минимальная заработная плата, сомов	100	340	340	340	340
Отношение среднемесячной начисленной заработной платы одного работника к минимальной заработной плате, в разах	32,7	11,7	15,8	18,8	21,1
Среднемесячный размер назначенной пенсии одного пенсионера с учетом компенсационных выплат (на конец года), сомов	906	1120	1460	2131	2886
Стоимость продовольственной корзины прожиточного минимума, сомов	1519,6	1788,3	2284,0	2121,1	2276,7
Соотношение доходов 10 процентов наиболее и наименее обеспеченного населения, раз	14,4	16,1	9,9	11,1	11,1
Распределение общего объема денежных доходов по 20-ти процентным группам населения, в процентах					
1-я группа (с наименьшими доходами)	5,1	5,2	6,8	6,4	6,4
5-я группа (с наибольшими доходами)	45,4	47,8	42,3	43,8	43,7
Величина прожиточного минимума в среднем на душу населения, ⁶ сомов в месяц:					
Все население	2377,2	2795,9	3571,0	3263,2	3502,7
Трудоспособное население	2619,8	3082,9	3930,5	3624,9	3905,4
Пенсионеры	2084,5	2435,6	3122,2	2926,8	3146,9
Соотношение с величиной прожиточного минимума, в процентах:					
среднедушевых денежных доходов	46,8	50,7	56,8	70,8	71,2
среднемесячной начисленной заработной платы ⁷	124,8	128,8	136,8	170,0	184,1
среднего размера назначенной месячной пенсии ⁸	43,5	46,0	46,8	72,8	91,7

⁵ Данные предварительные.⁶ До 2009 г. - минимальный потребительский бюджет.⁷ Трудоспособного населения.⁸ Старше трудоспособного возраста.**Таблица 5: Наличие предметов длительного пользования в домашнем хозяйстве***(штук на 100 домохозяйств)*

	2006	2007	2008	2009	2010
Радиоприемные устройства	15	12	12	11	10
Телевизоры	112	108	110	112	114
Магнитофоны, видеоманитофоны	60	58	61	66	62
Фотоаппараты	10	11	11	11	11
Стиральные машины	48	51	51	55	59
Холодильники	56	61	63	66	68
Электропылесосы	13	25	17	19	22
Легковые автомобили	12	13	14	15	17
Персональные компьютеры	2	3	2	3	5
Сотовые телефоны	16	32	59	88	114

2.3 Денежные доходы домашних хозяйств

Как показали результаты интегрированного выборочного обследования домашних хозяйств, денежные доходы населения Кыргызской Республики в 2010г. составили 2494,4 сома на душу населения в месяц, увеличившись по сравнению с 2006г. в 2,2 раза. Денежные доходы населения формировались за счет заработной платы, выплаченной наемным работникам, социальных трансфертов (пенсий, пособий, стипендий, страховых возмещений и прочих выплат), доходов лиц, занятых предпринимательской деятельностью, доходов от собственности (процентов по вкладам, ценным бумагам, дивидендов, сдачи в аренду имущества), доходов от личного подсобного хозяйства и других.

Формирование денежных доходов населения складывалось, в основном, за счет доходов от трудовой деятельности и доходов от продажи сельскохозяйственной продукции, произведенной в личном подсобном хозяйстве, удельный вес которых составил 61,4 процента и 17,4 процента, соответственно. Структура денежных доходов населения, проживающего в городских поселениях и сельской местности, значительно различается. У горожан доля доходов от трудовой деятельности, в общей сумме денежных доходов, занимала 74,9 процента, а у жителей села – 52,7 процента. Удельный вес доходов от продажи сельскохозяйственной продукции, произведенной в личном подсобном хозяйстве, у сельского населения составил 26,7 процента, а у городского – лишь 3,0 процента. Доля социальных трансфертов у жителей городов и сел различается незначительно, составляя соответственно, 14,2 и 13,2 процента.

На величину среднедушевых денежных доходов большое влияние оказывает размер и состав домохозяйства. Для домашних хозяйств, состоящих из одного лица или только из взрослых лиц, присущ более высокий среднедушевой доход, а в домашних хозяйствах, состоящих из большего числа людей нетрудоспособного возраста, доход значительно ниже. Так, по данным обследования, среднедушевой денежный доход домохозяйства, состоящего из одного человека, в 2,1 раза превысил среднереспубликанский показатель.

Существенные различия наблюдались в доходах населения по регионам республики. Выше среднереспубликанского значения среднедушевые располагаемые денежные доходы населения г. Бишкек (3024,5 сома), Чуйской (2786,9 сома) и Иссык-Кульской (2565,9 сома) областей. Приблизились к среднереспубликанскому значению доходы населения Баткенской (2404,6 сома) и Джалал-Абадской (2314,8 сома) областей, но в Ошской (2295,6 сома), Таласской (2099,2 сома) и Нарынской (1988,0 сома) областях они значительно ниже.

Денежные доходы небедного населения в 2010г., почти в 2 раза превышали доходы бедных. Такая тенденция прослеживается как у городского, так и сельского населения. Население городских поселений, попавшее в категорию бедных, поддерживает жизнедеятельность, в основном, за счет доходов от трудовой деятельности, где их доля составляет 69,3 процента. А в сельской местности бедное население живет, в основном, за счет доходов от трудовой деятельности и личного подсобного хозяйства, где их доля составляет, соответственно, 53,7 и 24,7 процента.

Таблица 6: Денежные доходы домашних хозяйств
(в среднем на душу населения, сомов в месяц)

	2006	2007	2008	2009	2010
	Всего				
Денежные доходы - всего	1 111,5	1 417,3	2 028,6	2 311,9	2 494,4
в том числе:					
доходы от трудовой деятельности	693,1	902,4	1 395,3	1 569,8	1 532,2
социальные трансферты	85,5	109,6	141,5	229,9	339,8
доходы от личного подсобного хозяйства	218,7	288,3	351,1	341,9	433,0
прочие денежные поступления	114,1	117,1	140,7	170,3	189,4
	Городские поселения				
Денежные доходы - всего	1 192,9	1 499,8	2 210,1	2 635,4	2 683,1
в том числе:					
доходы от трудовой деятельности	916,2	1 185,7	1 812,0	2 059,2	2 008,5
социальные трансферты	100,1	124,9	162,2	267,4	381,2
доходы от личного подсобного хозяйства	34,9	35,9	59,5	253,0	80,7
прочие денежные поступления	141,7	153,3	176,4	55,8	212,7
	Сельская местность				
Денежные доходы - всего	1 063,4	1 370,3	1 926,6	2 134,6	2 385,7
в том числе:					
доходы от трудовой деятельности	561,5	741,0	1 161,2	1 301,6	1 257,7
социальные трансферты	76,9	100,8	129,9	209,3	316,0
доходы от личного подсобного хозяйства	327,2	432,0	514,8	125,0	636,0
прочие денежные поступления	97,9	96,5	120,6	498,7	176,0

График 2: Структура денежных доходов домашних хозяйств
(в процентах)

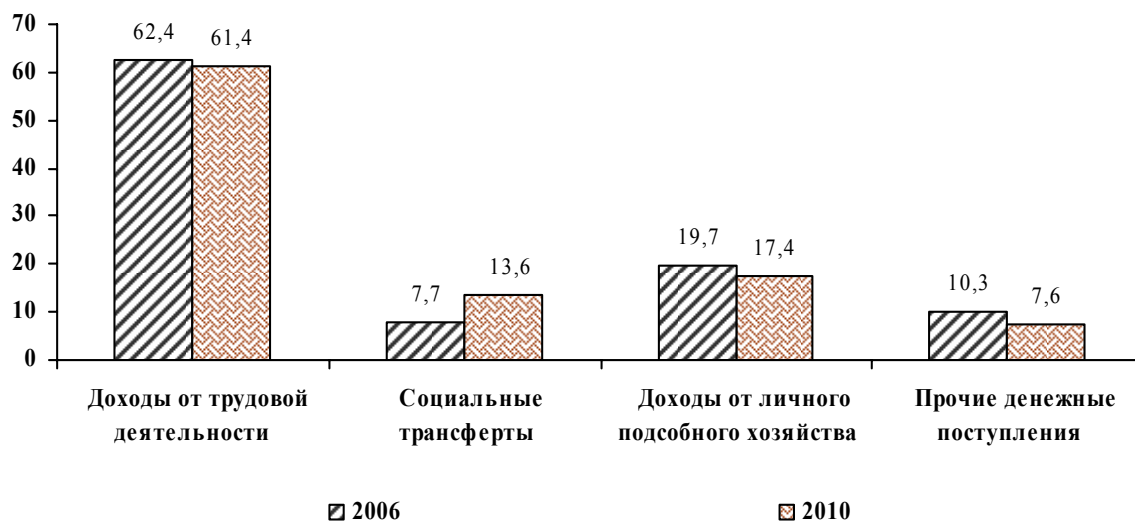

2.4 Денежные расходы домашних хозяйств

В ходе изучения жизненного уровня населения, помимо сопоставления доходов по группам домохозяйств и измерения их реальной величины, оценивается разница в уровнях душевого потребления продуктов питания, непродовольственных товаров и услуг, структура и состав расходов домохозяйств.

К частным индикаторам уровня жизни относятся показатели потребления отдельных товаров и услуг на душу населения в домохозяйствах, распределения их по социальным группам и регионам, показатели обеспеченности товарами длительного пользования, жильем, коммунально-бытовыми удобствами. Среди них выделяются натуральные и стоимостные индикаторы. Натуральные индикаторы непосредственно характеризуют уровень потребления, обеспеченности теми или иными благами, например, количество потребляемых человеком продуктов питания и их калорийность. Стоимостные индикаторы отражают затраты на удовлетворение конкретных потребностей и их динамику. Эти индикаторы группируются по видам потребления: затраты на питание, оплату жилищно-коммунальных услуг, одежду, предметы длительного пользования, отдых, проведение досуга и прочие товары и услуги.

Среднедушевые денежные расходы населения в Кыргызской Республике в 2010г. составили 2449,4 сома в месяц и возросли по сравнению с 2006г. в 1,9 раза. В общей структуре расходов населения доля потребительских расходов составила 86,2 процента и по сравнению с 2006г. увеличилась на 2,5 процентных пункта, расходы на налоги составили 6,1 процента, незначительно увеличившись.

Расходы на питание, занимающие значительную часть в потребительских расходах, в 2010г. составили 52,4 процента, что по сравнению с 2006г. больше на 0,1 процентных пункта. Незначительные изменения произошли в структуре денежных расходов на приобретение непродовольственных товаров. Так, если доля затрат на покупку топлива увеличилась с 14,7 процента в 2006г. до 15,2 процента в 2010г., то доля затрат на покупку одежды и тканей за этот период, напротив, снизилась, соответственно, с 57,7 процента до 42,8 процента, предметов личной гигиены – с 12,9 процента до 10,2 процента.

Расходы населения на услуги в 2010г. составили 20 процентов в общей сумме потребительских расходов. Так, в обследуемых домашних хозяйствах за анализируемый период основную часть расходов на рыночные услуги составили транспортные услуги, доля которых по сравнению с 2006г. увеличилась на 1,6 процентных пункта и составила 20,2 процента, на услуги связи доля расходов возросла с 7,9 процента в 2006г. до 14,5 процента в 2010г., дошкольного образования, соответственно, с 1,2 процента до 2,7 процента. Доля расходов на оплату жилищно-коммунальных услуг составила 28,2 процента, увеличившись по сравнению с 2006г. на 11 процентных пунктов.

В общей сумме, ежегодно затрачиваемой населением на покупку продуктов питания, наибольший удельный вес занимали хлеб и хлебные продукты (34,5 процента), что на 1,9 процента больше по сравнению с 2006г. Незначительно снизилась доля расходов на покупку мяса и мясопродуктов – с 20,3 процента в 2006г. до 19,9 процента в 2010г. Расходы на приобретение сахара и кондитерских изделий составили 9,2 процента, масла и жиров – 9,0 процента, молока и молочной продукции – 5,9 процента. Среднедушевые денежные расходы на продукты питания у населения, проживающего в городских поселениях, в 1,4 раза превысили расходы сельского населения, что объясняется наличием личного подсобного хозяйства, позволяющего сельским жителям тратить меньше денежных средств на приобретение продуктов питания. В целом в 2010г. расходы небедных домохозяйств в 2,2 раза превышали расходы бедных.

Таблица 7: Денежные расходы домашних хозяйств
(в среднем на душу населения, сомов в месяце)

	2006	2007	2008	2009	2010
Всего					
Денежные расходы – всего	1 272,0	1 578,8	2 252,7	2 263,7	2 449,4
в том числе:					
потребительские расходы на:	1 064,2	1 371,1	1 998,7	1 972,9	2111,9
продовольственные товары	556,4	719,6	1 092,8	1 094,7	1 105,7
непродовольственные товары	240,6	420,3	583,0	479,8	583,0
рыночные услуги	267,2	231,1	322,9	398,4	423,3
налоги, сборы, платежи	61,5	72,5	97,5	115,2	150,1
прочие денежные расходы	146,3	135,2	156,5	175,5	187,4
Городские поселения					
Денежные расходы - всего	1 534,3	1 970,0	2 729,0	2 864,9	2 928,2
в том числе:					
потребительские расходы на:	1 391,5	1 787,2	2 511,4	2 547,8	2 597,3
продовольственные товары	757,8	948,0	1 402,2	1 441,4	1 346,2
непродовольственные товары	338,9	504,4	667,7	542,3	651,5
платные услуги	294,9	334,8	441,5	564,1	599,7
налоги, сборы, платежи	83,4	106,2	144,3	162,9	233,1
прочие денежные расходы	59,4	76,6	73,3	154,2	97,7
Сельская местность					
Денежные расходы - всего	1 117,2	1 356,0	1 985,0	1 934,1	2 173,6
в том числе:					
потребительские расходы на:	871,0	1 134,1	1 710,6	1 657,9	1 832,3
продовольственные товары	437,5	589,6	919,0	904,7	967,1
непродовольственные товары	270,8	372,5	535,4	445,5	543,5
платные услуги	162,7	172,1	256,2	307,6	321,7
налоги, сборы, платежи	48,6	53,3	71,2	89,1	102,2
прочие денежные расходы	197,6	168,5	203,2	187,2	239,0

График 3: Структура потребительских расходов домашних хозяйств
(в процентах)

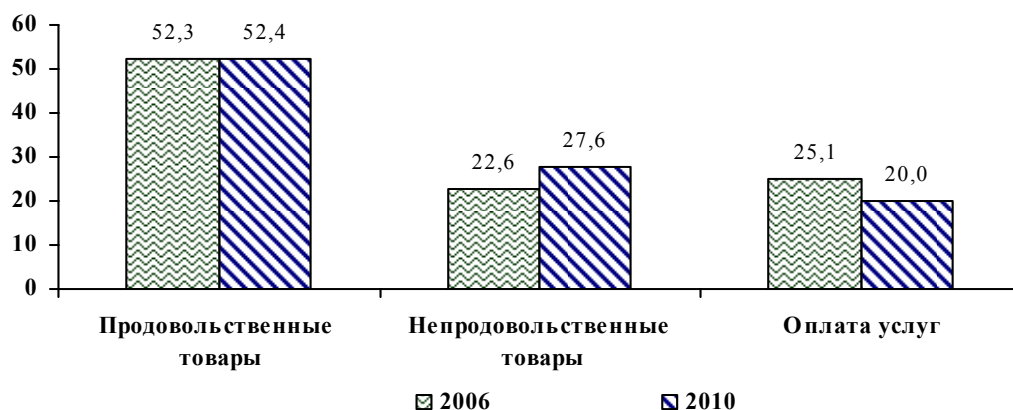

Наиболее затратными статьями в структуре потребительских расходов являются расходы на покупку продуктов питания, что характерно для населения, проживающего как в городских, так и в сельских поселениях. Что касается других статей, то небедным домохозяйствам в городских поселениях наиболее доступно приобретение непродовольственных товаров личного пользования, таких как одежда, обувь, средства гигиены, мебель, услуги общественного транспорта, услуги учреждений культуры, а также покупка недвижимости, нежели небедным домохозяйствам в сельской местности. Кроме этого, в городских поселениях высока доля расходов на приобретение товаров длительного пользования, образование и здравоохранение. Расходы на питание вне дома у небедного городского населения почти в 2 раза превышают эти же расходы небедного населения сельской местности.

2.5 Уровень бедности населения

Методы измерения бедности. Исследование бедности в Кыргызской Республике начато в 1996г. в рамках реализации Проекта «Мониторинг бедности» при методологическом и финансовом содействии Всемирного Банка на основе выборочных обследований домашних хозяйств.

Начиная с 2004г., в качестве официального метода измерения бедности в республике использовался метод оценки по потребительским расходам домохозяйств. При оценке уровня бедности 2009г. была применена черта бедности, пересчитанная по данным интегрированного выборочного обследования бюджетов домашних хозяйств и рабочей силы за 2008г, проиндексированная на среднегодовой индекс потребительских цен. Предоставляемая в динамике информация по уровню бедности рассчитана с использованием метода оценки по потребительским расходам домохозяйств.

При определении стоимости общего и среднедушевого потребления суммируются все данные по всем потребительским расходам населения:

- Расходы на продукты питания - расходы населения на приобретаемые продукты питания, продукты питания, потребляемые вне дома. В эти расходы включается также стоимость продуктов собственного производства и полученных в подарок.
- Приобретаемые продукты питания - стоимость потребленных продуктов питания, купленных в отчетный период или ранее.
- Продукты питания, потребляемые вне дома - расходы на продукты питания, приобретаемые и потребляемые вне дома в течение обследуемого периода времени.
- Продукты собственного производства - оценка стоимости продуктов питания, произведенных домохозяйством для собственного потребления.
- Непродовольственные товары и услуги - расходы на приобретение одежды, обуви, белья, тканей, мыломоющих средств и предметов личной гигиены, галантереи, предметов домашнего обихода, предметов для отдыха, занятий, увлечений, строительных материалов и сантехники, ремонт дома, услуги прачечных, бань и саун, парикмахерских, оплату транспорта, услуг здравоохранения, образования и жилищно-коммунальных услуг.
- Товары длительного пользования – учет условной стоимости пользования этими товарами (амортизация).

Все расходы, описанные выше, складываются для получения стоимости общего семейного потребления в год. Стоимость среднедушевого потребления определяется путем деления стоимости общего семейного потребления на количество членов домохозяйства.

Таблица 8: Уровень бедности и уровень крайней бедности
(в процентах)

Индикаторы благосостояния	Черта бедности в 2010г., сомов	Уровень бедности	
		2009	2010
Общий уровень бедности	20 937	31,7	33,7
Уровень крайней бедности	12 608	3,1	5,3

Таблица 9: Уровень бедности городского и сельского населения
(в процентах)

Годы	Всего		Городское поселение		Сельская местность	
	бедные	из них очень бедные	бедные	из них очень бедные	бедные	из них очень бедные
2006	39,9	9,1	26,7	5,5	47,7	11,3
2007	35,0	6,6	23,2	3,2	41,7	8,5
2008	31,7	6,1	22,6	3,2	36,8	7,7
2009	31,7	3,1	21,9	2,7	37,1	3,3
2010	33,7	5,3	23,6	4,2	39,5	6,0

Таблица 10: Показатели глубины и остроты бедности
(в процентах)

Годы	Глубина бедности	Острота бедности
2006	9,1	3,1
2007	6,6	1,9
2008	7,5	2,6
2009	6,1	1,8
2010	7,5	2,5

Таблица 11: Показатели бедности по зонам, 2010г.
(в процентах)

	Высокогорные районы	Среднегорные районы	Равнинные районы
Уровень бедности	48,3	46,9	38,7
Уровень крайней бедности	10,4	2,9	6,6
Глубина бедности	13,9	9,7	8,4

Неравенство населения. По результатам обследования, за истекшие пять лет неравенство среди населения с различным уровнем благосостояния снизилось.

Несмотря на это, неравномерность распределения расходов остается высокой. В 2010г., по данным обследования, расходы 20 процентов наиболее обеспеченных слоев населения превысили расходы 20 процентов наименее обеспеченных слоев населения более чем в 5 раз.

В качестве следующего показателя степени дифференциации населения по уровню расходов в социально-экономической статистике используется индекс концентрации расходов (или коэффициент Джини). Коэффициент Джини⁹ показывает степень неравномерности распределения населения по уровню расходов, величину отклонения фактического распределения расходов населения от линии их равномерного распределения. По данным обследования, значение коэффициента Джини снизилось с 0,323 в 2006г. до 0,251 в 2010г. Снижение коэффициента наблюдалось как в городских поселениях, так и в сельской местности и его значение в 2010г. составило, соответственно, 0,270 и 0,230.

Таблица 12: Кумулятивная доля расходов по процентным группам распределения расходов домашних хозяйств

(в процентах)

	Доля общих расходов домашних хозяйств	Доля среднедушевых расходов
1	0,2	0,1
5	2,5	0,5
10	7,2	1,6
20	14,0	4,1
30	22,7	8,1
40	31,3	13,1
50	40,4	18,8
60	49,3	25,7
70	58,7	34,2
80	68,6	44,5
90	79,0	57,5
95	89,3	72,6
99	95,8	87,8
100	100,0	100,0
Среднее значение, сомов в год	111916,6	28568,4
Медианное значение, сомов в год	104074,7	24558,5

⁹ Коэффициент Джини является суммарным статистическим показателем, связанным с кривой Лоренца и принимает значение от 0 до 1. Чем меньше значение данного коэффициента, тем равномернее распределение расходов или доходов.

Таблица 13: Коэффициент Джини (по потреблению)

	2006	2007	2008	2009	2010
Всего	0,323	0,269	0,252	0,245	0,251
Город	0,319	0,291	0,248	0,248	0,270
Село	0,304	0,235	0,244	0,228	0,230
Соотношение уровня расходов 20 % наиболее и 20 % наименее обеспеченных групп, в разах	5,8	4,2	5,9	5,0	5,1

График 4: Кривая Лоренца

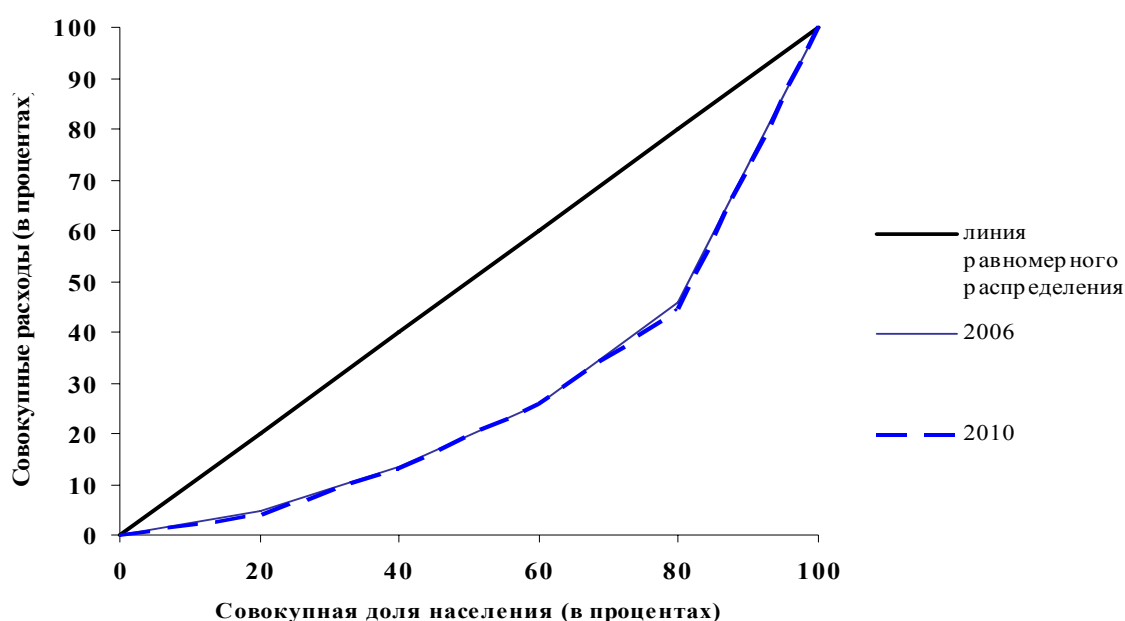

Интенсивность бедности. Результаты оценок измерения благосостояния населения в Кыргызской Республике свидетельствуют о том, что показатель уровня бедности, рассчитанный по потребительским расходам, снизился с 39,9 процента в 2006г. до 33,7 процента - в 2010г., что составило 6,2 процентных пункта в целом по стране.

В качестве порогового значения для оценки уровня бедности была применена черта бедности 2008г. проиндексированная на среднегодовой индекс потребительских цен. Стоимостная величина общей черты бедности в 2010г. составила 20937,1 сома в год на душу населения, крайней – 12608,4 сома.

Уровень бедности в сельской местности в 2010г. составил 39,5 процента и увеличился по сравнению с 2009г. на 2,4 процентных пункта, в городских поселениях этот показатель возрос на 1,7 процентных пункта, составив 23,6 процента.

За чертой бедности в 2010г. проживали 1 млн. 846,2 тыс. человек, из которых 74,4 процента являлись жителями сельских населенных пунктов.

По-прежнему, высока плотность населения, находящегося около черты бедности. Расчеты показывают, что при увеличении уровня инфляции в 2010г. на 5 процентов, при неизменной сложившейся величине индикатора благосостояния, доля бедных возросла бы на 5 процентных пунктов. Рост инфляции, не сопровождавшийся ростом благосостояния,

увеличивает вероятность перехода в категорию бедных населения с уровнем потребления немногим выше черты бедности.

Распространенность бедности по регионам страны неравномерна. Рост уровня бедности в 2010г. произошел во многих регионах страны и в целом по республике. Позитивные сдвиги в улучшении благосостояния населения наблюдались только в Иссык-Кульской области, где уровень бедности по сравнению с предыдущим годом снизился на 8,1 процентных пункта и в г. Бишкек – на 5,4 процентных пункта.

В Нарынской области уровень бедности увеличился на 9,4 процентных пункта, в сельской местности – на 10,3, в городских поселениях - на 4,4 процентных пункта.

В Таласской области уровень бедности увеличился на 9,3 процентных пункта. При этом, уровень бедности сельского и городского населения возрос, соответственно, на 9,3 и 9,4 процентных пункта.

В Джалал-Абадской области уровень бедности увеличился на 7,8 процентных пункта, в городских поселениях - на 10,3, в сельской местности – на 7,4 процентных пункта.

В Ошской области (включая г.Ош) рост уровня бедности составил 3,6 процентных пункта. Наряду со снижением уровня бедности в сельской местности на два процентных пункта, в городских поселениях области наблюдался ее рост на 19,6 процентных пункта.

Уровень крайней бедности в 2010г. составил 5,3 процента и увеличился по сравнению с предыдущим годом на 2,2 процентных пункта, при этом крайняя бедность в сельской местности возросла на 2,7 процентных пункта, в городских поселениях – на 1,5 процентных пункта.

Таблица 14: Уровень бедности по территории в 2010г.

(в процентах)

	Всего	Городские поселения	Сельская местность
Кыргызская Республика	33,7	23,6	39,5
Баткенская область	33,6	26,6	35,8
Джалал-Абадская область	44,7	32,7	49,7
Иссык-Кульская область	38,0	26,4	42,7
Нарынская область	53,5	39,3	56,1
Ошская область	41,9	47,0	40,0
Таласская область	42,3	34,3	43,7
Чуйская область	21,9	24,2	21,4
г. Бишкек	7,9	7,9	-

Глубина бедности в целом по стране увеличилась с 5,1 процента в 2009г. до 7,5 процента в 2010г., а острота – с 1,8 процента до 2,5 процента, соответственно.

Объем дефицита средств у населения, проживавшего в 2010г. ниже черты бедности, составил 8,6 млрд. сомов, что на 2,1 млрд. сомов больше относительно предыдущего года.

Домашние хозяйства по составу и главам домашнего хозяйства. На вероятность попадания домохозяйства в категорию бедных, оказывает влияние размер и состав домохозяйства. Низкий подушевой доход связан, как правило, с высоким коэффициентом иждивенчества и большим размером домашнего хозяйства. Число бедных и крайне бедных семей более крупных по размеру, имеющих большее количество детей и взрослых, где также выше нагрузка на одного работающего (2,5 - в бедных и 4,6 - в очень бедных семьях), в основном, преобладает в городских домашних хозяйствах.

Важным индикатором бедности является возраст главы домохозяйства. Самая большая доля бедных в 2010г. приходится на домохозяйства, чьи главы находятся в возрасте от 26 до 34 лет (29,9 процента), а самый низкий - на главы в возрасте 18-25 лет (6,6 процента). Уровень образования глав домохозяйства также является фактором, влияющим на показатель бедности. Среди домохозяйств, возглавляемых лицами с высшим образованием, 92,0 процента являются небедными, в то время как 36,6 процента домохозяйств, возглавляемых лицами, не имеющими начального образования, относятся к категории бедных.

Таблица 15: Состав домохозяйства и коэффициент иждивенчества в 2010г.
(человек)

	Размер домохозяйства	Дети	Взрослые	Престарелые	Коэффициент иждивенчества
Всего	4,0	1,5	2,0	0,4	1,5
в том числе:					
небедные	3,5	1,2	1,9	0,4	1,3
бедные	5,4	2,5	2,4	0,4	2,3
из них очень бедные	6,7	3,1	3,1	0,4	2,9
Городские поселения	3,5	1,2	1,9	0,4	1,3
в том числе:					
небедные	3,2	1,0	1,8	0,4	1,1
бедные	5,4	2,3	2,5	0,4	2,5
из них очень бедные	6,9	3,5	3,1	0,1	4,6
Сельская местность	4,3	1,7	2,1	0,4	1,7
в том числе:					
небедные	3,7	1,4	1,9	0,4	1,4
бедные	5,5	2,6	2,4	0,4	2,3
из них очень бедные	6,7	3,0	3,1	0,5	2,2

График 5: Уровень бедности по возрастным группам глав домашних хозяйств в 2010г.

(процентах)

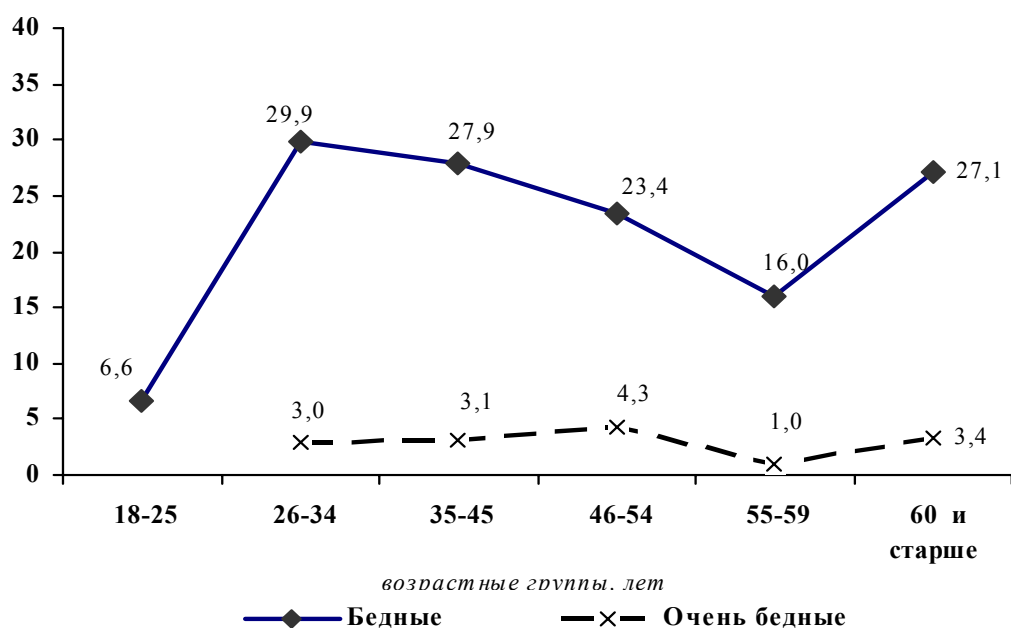

Энергетическая ценность питания в домашних хозяйствах. Питание – один из важнейших факторов, влияющих на состояние здоровья и трудоспособность человека. Исследованиями установлено, что сокращение продолжительности жизни населения и рост заболеваемости в современных условиях связаны с резким падением уровня жизни значительной части населения и недостаточной грамотностью в вопросах правильной организации питания. Одним из социально обусловленных факторов, влияющих на заболеваемость населения, является несбалансированное по качественному и количественному составу питание.

От уровня благосостояния домохозяйства зависит качество, количество и разнообразие потребляемых продуктов питания. Энергетическая ценность потребленных продуктов питания небедных домашних хозяйств в 2010г. была на 27,8 процента выше, чем в бедных и на 45,3 процента - чем в крайне бедных домашних хозяйствах.

Регулярность и качество питания на протяжении длительного периода времени находят свое отражение в весовых показателях человека, за исключением физиологических особенностей, связанных с состоянием здоровья, которые мы здесь не рассматриваем.

При анализе питания взрослого населения в возрасте 18 лет и старше был использован индекс массы тела, представляющий собой частное от деления массы тела (кг) на квадрат роста (м²). Те взрослые, у кого индекс массы тела меньше 18,5, классифицированы как имеющие недостаточный вес, от 18,5 до 25 – имеющие нормальный вес, от 25 до 30 – лица с избытком веса и свыше 30 – страдающие от ожирения. Для большей наглядности индекс массы тела рассчитан для трудоспособного населения по 10-летним возрастным группам.

Более половины (56,7 процента) взрослого населения были классифицированы как имеющие нормальный вес. Хроническая энергетическая недостаточность наблюдается у 3 процентов населения, причем доля женщин с недостаточным весом была выше доли мужчин на 1,0 процентных пункта. Из всех возрастных групп недостаток веса чаще встречается у молодежи в возрасте 18-29 лет, у мужчин – 4,2 процента и у женщин – 8,0 процента. Для всех возрастных групп доля лиц с энергетической недостаточностью у женщин выше, чем у мужчин, за исключением лиц, находящихся в предпенсионном и пенсионном возрасте.

Таблица 16: Энергетическая ценность потребленных продуктов питания по уровню бедности и по полу в 2010г.

	Всего	в том числе	
		мужчины	женщины
Энергетическая ценность, ккал			
Всего	2319	2408	2238
небедные	2558	2673	2458
бедные	1847	1911	1785
из них очень бедные	1398	1371	1428
Белки, граммов			
Всего	61,3	63,8	59,1
небедные	68,4	71,6	65,5
бедные	47,4	49,1	45,7
из них очень бедные	34,7	34,0	35,5
Жиры, граммов			
Всего	62,7	64,7	60,9
небедные	71,1	73,8	68,7
бедные	46,3	47,8	44,8
из них очень бедные	32,5	31,9	33,1

Среди взрослого населения избыток веса и ожирение являются более серьезной проблемой, чем недоедание. Избыток веса имели 31,6 процента мужчин и 29,8 процента женщин. Ожирение наблюдается у 12,4 процента женщин и у 6,8 процента мужчин. С избыточным весом среди возрастных групп преобладает население предпенсионного возраста, как среди мужчин, так и среди женщин (44,9 и 43,5 процента соответственно).

Таблица 17: Индекс массы тела для взрослых по полу и возрасту в 2010г.
(в процентах)

	Мужчины				Женщины			
	недостаток веса (ИМТ<18,5)	нормальный вес (18,5<= ИМТ<25)	излишек веса (25<= ИМТ<30)	ожирение (ИМТ>=3 0)	недостаток веса (ИМТ<18,5)	норма- льный вес (18,5<= ИМТ<25)	излишек веса (25<= ИМТ<30)	ожирен ие (ИМТ> =30)
Всего	2,3	59,4	31,6	6,8	3,4	54,4	29,8	12,4
18-29	4,2	81,7	13,2	0,9	8,0	79,1	11,6	1,3
30-39	1,4	58,4	35,5	4,7	3,8	59,8	27,1	9,4
40-49	1,0	45,4	44,1	9,4	0,4	47,7	35,6	16,3
Предпенсионный возраст	1,2	42,5	44,9	11,4	0,4	33,6	43,1	22,9
Пенсионеры	3,2	50,9	29,7	16,2	2,6	37,8	41,5	18,2

2.6 Уровень детской бедности

Дети, живущие в бедности, испытывают отсутствие материальных, духовных и эстетических ресурсов, необходимых для выживания, развития и благополучия, что не позволяет им воспользоваться своими правами, полностью раскрыть свой потенциал или участвовать в жизни общества в качестве его полноценных и равноправных членов. Нищета лишает детей достоинства, подвергает их жизнь опасности и ограничивает их возможности.

По результатам выборочного интегрированного обследования домашних хозяйств за 2010г. определено, что из общей численности детей в возрасте 0-17 лет, 40,9 процента проживали в условиях бедности, из них 6,5 процента оказались в категории крайне бедных. Уровень детской бедности в сельской местности составил 46,3 процента, что на 16,3 процентных пункта выше, чем в городских поселениях.

Доля детей, проживающих в бедных домохозяйствах, превышает общий уровень бедности. Эту ситуацию объясняет коэффициент иждивенчества, который выше в бедных домохозяйствах и большое влияние на его значение оказывает число детей в возрасте 0-17 лет.

Таблица 18: Доля детей, проживающих в бедности, в 2010г.

(в процентах к итогу)

	Всего	Городские поселения	Сельская местность
Всего	100	100	100
Небедные	59,1	70,0	53,7
Бедные	40,9	30,0	46,3
из них очень бедные	6,5	6,3	6,6

Так, если на одно небедное домохозяйство в среднем приходится 1,2 детей, то в бедных домохозяйствах этот показатель достигает 2,5 ребенка. Причем, как в небедных, так и в бедных домохозяйствах большее количество детей приходится на сельскую местность (1,4 и 2,6 соответственно).

Таблица 19: Бедность в зависимости от количества детей в домашнем хозяйстве в 2010г.

(в процентах)

	Домашние хозяйства, имеющие				
	1 ребенка	2 детей	3 детей	4 детей	5 и более детей
Всего	24,7	32,5	24,4	13,2	5,2
небедные	81,4	68,9	53,5	37,7	17,5
бедные	18,6	31,1	46,5	62,3	82,5
из них очень бедные	1,3	5,4	2,2	14,2	34,9
Городские поселения	28,4	35,0	21,9	9,7	5,0
небедные	84,8	74,9	69,8	52,2	7,5
бедные	15,2	25,1	30,2	47,8	92,5
из них очень бедные	0,9	2,1	2,3	2,5	73,1
Сельская местность	22,8	31,3	25,6	15,0	5,2
небедные	79,3	65,5	46,5	33,0	22,3
бедные	20,7	34,5	53,5	67,0	77,7
из них очень бедные	1,6	7,2	2,2	18,0	16,6

Питание детей. Как показали результаты обследования, бедные домохозяйства более крупные по своему размеру превышали небедные домохозяйства на 2 члена семьи. В основном, различие в составе семей приходится на детей до 15 лет.

Более 81 процента небедных домохозяйств имеют только одного ребенка, в бедных же домохозяйствах один ребенок имеется лишь у 18,6 процента домохозяйств. Как в городских поселениях, так и в сельской местности, более половины домохозяйств, имеющих пять и более детей, попадают в категорию бедных (92,5 и 77,7 процента).

Статус питания детей отражает их общее здоровье. Недоедание или неадекватное питание в раннем детстве связано с нарушением ментального развития и потенциала познания в более позднем возрасте.

Анализируя качество питания детей можно отметить, что калорийность потребляемых продуктов питания у детей в возрасте 1-17 лет составила 2016 ккал и была на 96 ккал больше суточной потребности, которая составляет 1920 ккал. Потребление других жизненно важных элементов, таких как жиры и белки, были ниже установленной суточной потребности, на 16 и 13 граммов, соответственно.

Что касается потребления калорий детьми разных возрастов, то недополучают необходимые пищевые вещества от суточной нормы дети в возрасте 1-3 лет (-305 ккал).

В ходе анализа данных о питании детей, кроме использования оценок энергетической ценности потребляемых продуктов питания, используется метод Z-скор, который основан на соотношении веса и роста ребенка. Дети, для которых это соотношение более чем на два стандартных отклонения ниже стандарта веса для их роста, классифицированы как недоедающие. Среди детей в возрасте 1-11 лет, 6,9 процента определены как недоедающие. Число истощенных дошкольников в возрасте 1-6 лет составило 7,4 процента, девочек в возрасте 7-10 лет и мальчиков 7-11 лет, соответственно, 4,0 и 8,8 процента. Наибольшая доля

детей с недостаточным весом наблюдалась среди детей в возрасте одного года (18,0 процента) как среди мальчиков так и среди девочек.

Существуют различия в распределении недоедающих детей по возрастным группам и по полу ребенка. В 2010г. доля детей с недостаточным весом среди девочек составила 7,8 процента и мальчиков 6,1 процента.

Таблица 20: Доля детей по возрасту и полу, отстающих в весе в 2010г.

(в процентах к общей численности детей соответствующего возраста)

	Z-скор<-2 (вес к росту)		
	Всего	Мальчики	Девочки
Всего	6,9	6,1	7,8
Итого для детей 1-6 лет	7,4	8,3	6,4
1-летние	18,0	22,4	9,4
2 года	8,0	8,2	7,7
3 года	5,0	4,3	6,0
4 года	3,5	1,8	4,9
5 лет	3,8	2,8	4,8
6 лет	5,9	5,5	6,5
Девочки 7-10 лет, Мальчики 7-11 лет	6,3	4,0	8,8

Неравнозначно распределение недоедающих детей по территории республики. Наибольший удельный вес среди детей - дошкольников, страдающих недостатком веса, наблюдался в Нарынской (16,9 процента), Ошской (12,1 процента), Таласской (10,1 процента) областях, а среди детей в возрасте 7-11 лет в Нарынской (14,4 процента), Таласской (9,9 процента) и Чуйской (9,5 процента) областях.

Таблица 21: Доля детей, отстающих в весе, по территории республики в 2010г.

(в процентах к общей численности детей соответствующего возраста)

	Z-скор (вес к росту) <-2	
	1-6 лет	7-10 (дев) 7-11 (мальч)
Баткенская область	2,3	4,9
Джалал-Абадская область	2,1	1,6
Иссык-Кульская область	9,1	8,0
Нарынская область	16,9	14,4
Ошская область	12,1	5,0
Таласская область	10,1	9,9
Чуйская область	9,4	9,5
г. Бишкек	1,1	8,3

2.7 Индекс детской бедности. Государственная политика в отношении детей направлена на:
 - осуществление прав детей, недопущение их дискриминации, упрочение основных гарантий прав и законных интересов детей, а также восстановление их прав в случаях нарушений;
 - формирование правовых основ гарантий прав ребенка;

- содействие физическому, интеллектуальному, психическому, духовному и нравственному развитию детей, а также реализации личности ребенка в интересах общества;
- государственную поддержку семьи в целях обеспечения полноценного воспитания детей, защиты их прав, подготовки их к полноценной жизни в обществе.

Изучение проблемы детской бедности связано с отсутствием в жизни детей тех возможностей, которых они лишаются по различным причинам, что может приводить к необратимым последствиям, как в их дальнейшей жизни, так и в жизни общества.

Используемое в статистической практике измерение детской бедности основано на уровне материальной обеспеченности семьи. Однако, на уровень детской бедности оказывает влияние сочетание таких факторов, как заболеваемость и смертность детей, уровень образования и воспитания, доступ к услугам здравоохранения, криминогенная обстановка и многие другие факторы, прямо или косвенно влияющие на качество жизни детей и подростков.

В современном обществе все большая роль отводится нематериальным аспектам бедности: проблемам здравоохранения, таким процессам, как снижение качества образования, культуры, социального отчуждения. Дополнительным инструментом изучения положения детей являются интегральные индексы, включающие различные характеристики благополучия детей.

При поддержке Представительства Детского Фонда ООН в Кыргызской Республике, Нацстаткомом Кыргызской Республики разработана методика расчета индекса детской бедности, в соответствии с которой предприняты первые шаги по классификации индикаторов, характеризующих положение детей, в группы и приведены принципы и порядок его расчета.

Методология построения и расчета индекса детской бедности основана на принципе всемирно известного индекса экономической свободы по методике Херитидж-фонда. При расчете индекса детской бедности используются индикаторы, характеризующие различные стороны детского благополучия, т.е. их материальную обеспеченность, наличия условий, при которых дети имеют свободный доступ к самому необходимому для их здоровья, дальнейшего полноценного развития и становления их как личности.

В основу разработки методологии расчета настоящего индекса принят модельный набор 28 индикаторов, объединенных в 6 равноправных групп. Все используемые индикаторы делятся на два типа - позитивные и негативные. К позитивным индикаторам отнесены статистические показатели, рост значений которых характеризует положительный процесс, и наоборот, к негативным индикаторам отнесены показатели, рост значений которых характеризует отрицательный процесс.

Выбранные индикаторы затрагивают практически все стороны детского благополучия и это первая в республике попытка комплексного подхода к оценке уровня жизни детей.

При расчете индексов используются рейтинги категорий с равным весом и затем рассчитываются средние по категориям значения. Расчет индекса детской бедности производится в три этапа:

- рассчитывается индивидуальный индекс каждого индикатора по формулам;
- для получения среднего значения индивидуальных индексов рассчитывается индекс группы индикаторов;
- индекс детской бедности и лишений является результатом полученного среднего значения индексов групп, и значение, которое приближается к 100 процентам при улучшении ситуации по всем индикаторам.

№ групп	Индикаторы	Тип индикатора Н-негативный П-позитивный
I.	Материальная детская бедность	
1.1	Уровень детской бедности, в процентах к общей численности детей в возрасте 0-17 лет	Н
1.2	Уровень крайней детской бедности, процентов	Н
1.3	Глубина детской бедности, <i>процентов</i>	Н
1.4	Доля детей (1-6 лет) с недостаточным для их возраста весом, <i>процентов</i>	Н
II.	Состояние и профилактика здоровья детей	
2.1	Доля детей, родившихся с отставанием массы тела (менее 2,5 кг), <i>процентов</i>	Н
2.2	Заболеваемость детей туберкулезом (0-14 лет), <i>на 100000 населения</i>	Н
2.3	Заболеваемость беременных женщин анемией (<i>процентов</i>)	Н
2.4	Доля детей, прошедших иммунизацию против кори, <i>процентов</i>	П
2.5	Доля детей, прошедших иммунизацию против туберкулеза, <i>процентов</i>	П
III.	Коэффициенты смертности	
3.1	Младенческая смертность, <i>на 1000 родившихся</i>	Н
3.2	Перинатальная смертность, <i>на 1000 родившихся живыми и мертвыми</i>	Н
3.3	Ожидаемая продолжительность жизни для 5-ти летних детей	П
3.4	Детская смертность до 5 лет, <i>на 1000 родившихся</i>	Н
3.5	Материнская смертность, <i>на 100000 родившихся живыми</i>	Н
IV.	Образование и дошкольное воспитание детей	
4.1	Доля детей (4 класс) получивших положительные оценки по тесту "математика", <i>процентов</i>	П
4.2	Доля детей (4 класс) получивших положительные оценки по тесту "грамотность", <i>процентов</i>	П
4.3	Доля детей, охваченных дошкольным образованием, <i>процентов</i>	П
4.4	Доля детей (нетто-коэффициент), охваченных начальным образованием (1-4 классы), <i>процентов</i>	П
4.5	Доля детей (нетто-коэффициент), охваченных средним образованием (5-11 классы), <i>процентов</i>	П
V.	Условия и качество жизни	
5.1	Доля населения, не имеющего доступа к услугам здравоохранения, <i>процентов</i>	Н
5.2	Доля родов, принятых при помощи квалифицированного медперсонала, <i>процентов</i>	П
5.3	Доля населения, не имеющего доступа к чистой питьевой воде, <i>процентов</i>	Н
5.4	Доля населения, не имеющего доступа к адекватным санитарно-гигиеническим условиям, <i>процентов</i>	Н
VI.	Детские риски	
6.1	Доля несовершеннолетних детей, совершивших преступления в общей численности совершивших преступления, <i>процентов</i>	Н
6.2	Доля детей, рожденных женщинами в раннем возрасте (до 18 лет), <i>процентов</i>	Н
6.3	Смертность детей и подростков в возрасте 15-24 года от самоубийств, <i>на 100000 населения соответствующего возраста</i>	Н
6.4	Взято на учет ВИЧ инфицированных детей в возрасте 0-17 лет с диагнозом, установленным впервые в жизни, <i>на 100000 населения соответствующего возраста</i>	Н
6.5	Численность выявленных детей оставшихся без попечения родителей (0-17лет), <i>на 100000 населения</i>	Н

Низкий уровень материальной обеспеченности населения является основной причиной бедности. Недостаточное наличие финансовых средств заставляет часть населения выживать и в этой ситуации, при этом в большей степени страдают дети. Именно материальное благосостояние является индикатором качества жизни, от которого зависит полноценное питание, качество и объем получаемых услуг.

За 2006-2010гг. значение индекса в целом по республике увеличилось с 66,3 процента до 67,1 процента. Из шести субиндексов, составляющих индекс детской бедности, субиндекс детских лишений и бедствий возрос на 7,7 процента, субиндекс демографических потерь - на 5,7 процента и материальной детской бедности на 4,8 процента, тогда как субиндекс здоровья остался без изменений. Наряду с этим, субиндекс образования и воспитания за этот период снизился - на 10,4 процента, и детских рисков – на 3,0 процента.

График 6: Изменение индекса детской бедности

(в процентах)

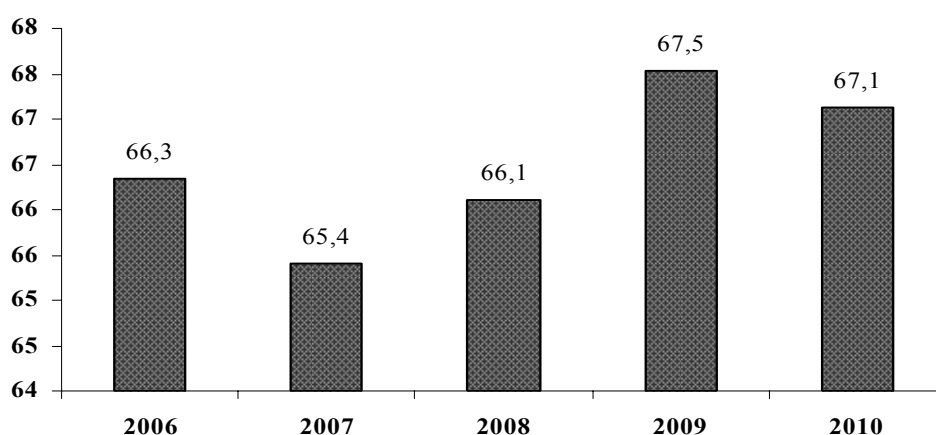

Значительная дифференциация детского благополучия отмечена в зависимости от региона проживания. Разрыв в показателе индекса детской бедности в регионах страны составляет в среднем за пятилетний период около 14,6 процентов. Наибольшее значение индекса в 2010г. отмечено в г. Бишкек (78,3 процента), Чуйской (68,5 процента) и Иссык-Кульской областях (67,9 процента), наименьшее – в Нарынской (61,3 процента), Ошской областях (61,7 процента) и г. Ош (63,7 процента).

Таблица 22: Индекс детской бедности по территории

(в процентах)

	2006	2007	2008	2009	2010
Кыргызская Республика	66,3	65,4	66,1	67,5	67,1
Баткенская область	63,3	62,1	65,4	65,5	64,8
Джалал-Абадская область	64,7	64,1	65,0	68,5	67,6
Иссык-Кульская область	65,8	66,1	63,1	66,7	67,9
Нарынская область	62,3	63,0	65,0	66,0	61,3
Ошская область	64,2	62,2	60,4	62,6	61,7
Таласская область	67,5	62,0	65,4	66,3	64,6
Чуйская область	67,8	67,3	71,0	69,3	68,5
г. Бишкек	76,4	75,1	75,0	76,6	78,3
г. Ош	67,2	65,5	68,3	66,0	63,7

Каждая группа или компонент индекса включает индивидуальный набор индикаторов, характеризующих положение детей в определенном контексте.

За истекшие пять лет субиндекс материальной детской бедности в целом по стране увеличился с 67,4 до 72,2 процента.

Наибольший прогресс в улучшении ситуации с материальной бедностью был достигнут в г. Бишкек и Баткенской области, где значение субиндекса в 2010г. составило, соответственно 94,8 и 79,3 процента, а также в Чуйской и Джалал-Абадской областях (77,2 и 74,5 процента соответственно). Самое низкое значение субиндекса сложилось в г. Ош (38,5 процента), Нарынской (50,5 процента) и Ошской (62,3 процента) областях.

Субиндекс здоровья за пятилетний период остался без изменения, составив 75,9 процента. Тогда как субиндекс демографических потерь возрос на 5,7 процентных пункта.

Субиндекс образования и воспитания является наиболее низким из всех компонентов индекса детской бедности и лишений. За период 2006-2010гг. его значение снизилось на 10,4 процентных пункта и составило 27,5 процента. Наиболее уязвимыми оказались дошкольное образование и качество образования в начальной школе. Снижение субиндекса образования и воспитания характерно для всех регионов республики.

Субиндекс детских лишений и бедствий в целом по стране возрос на 7,7 процентных пункта, составив 75,6 процента.

Субиндекс детских рисков снизился с 84,7 процента в 2006г. до 81,7 процента в 2010г.

Таблица 23: Изменение уровня детской бедности по субиндексам

(в процентах)

Индексы	2006	2007	2008	2009	2010
Материальной детской бедности	67,4	73,3	72,7	78,0	72,2
Здоровья	75,9	77,1	77,7	77,3	75,9
Демографических потерь	64,2	64,2	66,0	66,5	69,9
Образования и воспитания	37,9	29,5	29,4	27,7	27,5
Детских лишений и бедствий	67,9	67,2	71,2	73,4	75,6
Детских рисков	84,7	81,1	79,7	82,4	81,7

Так, из вышеизложенного следует, что положение детей за пятилетний период в целом по республике улучшилось на 1,2 процента.

2.8 Жилищные условия

Способ получения жилья. Материалы обследования показали, что большинство населения республики, независимо от уровня бедности, имеет собственное жилье (96,0 процента).

Жилье приобреталось населением различными способами: 40,2 процента жилья построено индивидуально, 32,3 процента приобретено в результате купли или обмена, 9,9 процента получено по ордеру, 10,5 процента унаследовано и приобретено в связи с дарением, 4,0 процента домохозяйств снимают у частных лиц.

Среди бедного населения доля построивших индивидуальное жилье составила 53,0 процента, а среди очень бедных – 57,5 процента. Среди небедных жилье приобрели 34,9 процента и построили 35,9 процента. Данная ситуация прослеживается почти во всех областях, за исключением г.Бишкек, где 24,5 процента небедного населения проживают в приватизированном жилье, 38,0 процента – в купленном и 8,5 процентов арендуют жилье у частных лиц.

Более 45 процентов населения Кыргызской Республики располагают в среднем от 10 до 20 кв.м жилой площади на душу населения. Однако более 53 процентов очень бедного населения республики располагают от 5 до 10 кв.м жилой площади на душу населения.

Таблица 24: Распределение домохозяйств по способу получения жилья в зависимости от уровня бедности

(в процентах)

	Всего	Небедные	Бедные	Очень бедные
Всего	100	100	100	100
получили по ордеру	9,9	11,6	5,1	1,1
приобрели у частного лица	31,1	33,6	23,7	16,5
построили	40,2	35,9	53,0	57,5
обменяли	1,1	1,2	0,8	1,3
получили в наследство	10,5	9,8	12,4	20,4
приобрели у частных компаний	0,1	0,1	0,1	-
другое	3,1	3,2	2,6	2,1
снимают у частного лица	4,0	4,6	2,3	1,1

Большая часть населения страны проживает в домах и квартирах, состоящих из 2-4 жилых комнат. Количество комнат не влияет на показатели уровня бедности и место проживания. Данная ситуация прослеживается во всех областях за исключением г.Бишкек. Из-за высокой концентрации населения в столице, большинство населения проживает в одно, двух и трех комнатных квартирах и домах.

2.9 Благоустройство жилых помещений

Благоустройство жилого помещения характеризует как уровень благосостояния домохозяйства проживающего в нем, так и наличие инфраструктуры, дающей возможность использования основных благ цивилизации. Уровень благоустройства жилых помещений значительно отличается между городскими и сельскими домохозяйствами. Бедные домашние хозяйства, а также домашние хозяйства, проживающие в сельской местности, имеют менее благоустроенное жилье, так как инфраструктура в сельской местности развита слабо. Электричество является единственным видом благоустройства, охватывающим всю территорию республики.

Системой централизованного отопления оснащены 33,5 процента городских домохозяйств и только 1,3 процента сельских домохозяйств. Это указывает на исключительно городской характер предоставления услуги, связанной с централизованным теплоснабжением населения.

Доступ к сети газопровода имеют 20,9 процента домохозяйств республики, из них 46,0 процента городских домохозяйств и 6,7 процента - сельских. Недостаточная распространенность газопровода по территории республики лишает доступа к централизованному газоснабжению практически все сельское население страны.

Каждое третье жилое помещение подключено к линии телефонной связи. Уровень обеспеченности населения телефонами в городских поселениях почти в 3 раза выше, нежели в сельской местности.

К централизованному водоснабжению подключены 25,7 процента домохозяйств. Доля городских домохозяйств, подключенных к централизованному водоснабжению, превышает долю сельских на 42,5 процентных пункта.

Таблица 25: Структура домохозяйств по видам благоустройства и уровню бедности
(в процентах)

	Водопровод	Сетевой газ	Центральное отопление	Телефон
Всего	25,7	20,9	13,0	33,1
в том числе:	34,5	24,9	17,6	39,2
небедные	8,8	13,0	3,9	21,0
бедные	8,0	9,6	2,8	23,5
из них очень бедные				
Городские поселения	52,4	46,0	33,5	58,0
Сельская местность	9,9	6,7	1,3	19,0

Немаловажное влияние на состояние здоровья населения оказывает чистая питьевая вода, доступа к которой не имеют 13,2 процента населения, живущего в сельской местности, и пользуются питьевой водой из рек, родников и арыков, которая представляет серьезную опасность для их здоровья.

Таблица 26: Источники снабжения водой в зависимости от места жительства и уровня бедности

(в процентах)

	Централизованый водопровод	Водопроводная колонка	Колодец	Родник, река, арык, водохранилище, пруд
Всего	25,7	59,2	6,6	8,5
в том числе:				
небедные	34,5	51,1	7,4	7,0
бедные	8,8	74,8	5,0	11,5
из них очень бедные	8,0	77,2	3,5	11,3
Городские поселения	52,4	44,0	3,0	0,6
Сельская местность	9,9	68,2	8,7	13,2

Качество предоставляемых услуг

Частота отключения электроэнергии. Электричество является единственным видом коммунальных услуг, охватывающим всю территорию республики. Наличие электросетей еще не означает, что население имеет непрерывный доступ к электроэнергии. О качестве предоставленных услуг электросетей можно судить из ответов населения о частоте отключения электроэнергии.

Непрерывную подачу электроэнергии отметили лишь 7,0 процента домохозяйств, отключение электричества несколько раз в год наблюдалось у 54,5 процента, с ежедневным отключением сталкивались 10,3 процента домохозяйств.

Наиболее благополучная ситуация наблюдалась в г.Бишкек, где 27,2 процента домохозяйств имели непрерывную подачу электроэнергии, а 57,8 процента домохозяйств отметили отключения электроэнергии несколько раз в год.

Таблица 26: Частота отключения электроэнергии в домохозяйствах по месту жительства

(в процентах)

	Всего	Городские поселения	Сельская местность
Всего	100	100	100
Никогда не отключали	7,0	15,1	1,2
Несколько раз в год	54,4	62,1	48,9
Раз в месяц	12,4	10,6	13,7
Раз в неделю	5,5	2,2	7,8
Несколько раз в неделю	10,4	7,6	12,5
Каждый день	10,3	2,4	15,9

Избавление от мусора. Сопутствующим продуктом жизнедеятельности человека является мусор. Способы избавления от мусора напрямую зависят от доступа к услугам, предоставляемым коммунальным хозяйством. В 2010г. население избавлялось от мусора путем использования контейнеров, мусоропроводов, сбрасывания в мусорные кучи, сжигания и закапывания.

В городской местности наибольшая доля населения (63,3 процента) избавлялась от мусора путем использования контейнеров и сбрасывания его в мусорные кучи (19,2 процента). В сельской местности 45,6 процента домохозяйств сжигали мусор и 23,3 процента закапывали его.

Наибольшая доля населения, избавлявшегося от мусора в сельской местности путем закапывания приходится на Баткенскую область (63,2 процента), а наименьшая - на Таласскую (6,8 процента) и Нарынскую (10,1 процента) области.

Таблица 27: Избавление от мусора в зависимости от места жительства

(в процентах к итогу)

	Всего	Городские поселения	Сельская местность
Всего	100	100	100
Сброс в мусоропровод	0,5	0,6	0,4
Сбор грузовиком, контейнером	24,8	63,3	4,6
Сброс в мусорные кучи	23,7	19,2	26,1
Сжигание	33,9	11,6	45,6
Закапывание	17,1	5,3	23,3

Использование источников энергии для приготовления пищи. Для приготовления пищи в Кыргызской Республике, в основном, пользуются такими источниками энергии как газ, электричество и твердое топливо. В целом по республике в городской местности около половины небедных домохозяйств (40,8 процента) пользуются газовой плитой, подсоединенной к центральному газопроводу, тогда как 45,9 процента бедных домохозяйств и 49,5 процента очень бедных домохозяйств пользуются электроплиткой. В сельской местности 52,7 процента очень бедных и 49,6 процента бедных домохозяйств для приготовления пищи используют твердое топливо.

В городской местности большинство домохозяйств Ошской области (36,8 процента) и г.Бишкек (65,7 процента) для приготовления пищи используют газовые плиты с центральным газопроводом. Бедные и очень бедные домохозяйства в сельских местностях в равной степени используют как электроплитки, так и твердые виды топлива, кроме Баткенской области, где очень бедное население для приготовления пищи пользуется исключительно электроплитой.

Таблица 28: Использование источников энергии для приготовления пищи в зависимости от места жительства и уровня бедности

(в процентах)

	Всего	Газовая плита с центральным газопроводом	Газовая плита с газом в баллонах	Электроплитка	Твердое топливо (печка, очаг)
Городские поселения					
Всего	100	37,4	8,3	37,7	16,6
Небедные	100	40,8	9,2	36,0	13,9
Бедные	100	20,3	4,1	45,9	29,8
из них очень бедные	100	6,3	0,0	49,5	44,2
Сельская местность					
Всего	100	3,3	6,9	46,1	43,7
Небедные	100	4,0	9,4	45,9	40,7
Бедные	100	2,0	1,9	46,5	49,6
из них очень бедные	100	3,0	0,1	44,2	52,7

2.10 Здравоохранение

В 2010г. на 10 тыс. населения приходилось 24 врача, против 25 - в 2006г. и 54 - среднего медицинского персонала, против 57. Обеспеченность населения больничными койками составила 51 койку на 10 тыс. населения в 2010г. против 54 - в 2006г.

В 2010г. заболеваемость населения с диагнозом, установленным впервые в жизни, в расчете на 10 000 населения по сравнению с 2006г увеличилась на 6,0 процента. При этом, наблюдалось снижение числа заболевших болезнями эндокринной системы, расстройствами питания, нарушениями обмена веществ - на 28,3 процента, болезнями системы кровообращения – на 7,2 процента.

Наблюдается снижение заболеваемости туберкулезом. С 2006 по 2010гг. уровень заболеваемости туберкулезом снизился на 17 процентов, (с 121,9 до 101,1 больных на 100 тыс. населения), из них заболеваемость детей сократилось с 44,0 до 32,3 на 100 тыс. населения соответствующего возраста.

2.11 Репродуктивное здоровье женщин

Использование средств контрацепции. Использование средств контрацепции позволяет планировать рождение детей, предохраняет женщин от частых абортов, которые наносят колоссальный ущерб их здоровью, а также защищает от инфекционных заболеваний, передающихся половым путем. Использование противозачаточных средств в 2010г. в городских (58,5 процента) поселениях выше, чем в сельской местности (55,8 процента). Из числа женщин, имеющих среднее специальное образование, средствами контрацепции пользуются 59,8 процента, среднее образование – 54,1 процента, высшее образование – 59,1 процента. В сельской местности этот показатель выше среди женщин, имеющих среднее специальное образование – 60,6 процента, начальное профессиональное – 63,6 процента.

Таблица 29: Использование средств контрацепции в зависимости от уровня образования женщин
(в процентах)

Уровень образования	Всего	Городские поселения	Сельская местность
Всего	56,9	58,5	55,8
Высшее и незаконченное высшее	59,1	59,5	58,6
Среднее специальное	59,8	58,8	60,6
Начальное профессиональное	65,0	68,2	63,6
Среднее общее	54,1	55,7	53,4
Основное общее и начальное	51,9	61,3	47,0

Наибольшая доля женщин применявших средства контрацепции наблюдалась в Таласской (70,2 процента) и Чуйской (67,8 процента) областях. Наименьшая доля пришлось на Ошскую (47,2 процента) и Нарынскую (50,5 процента) области.

Таблица 30: Использование средств контрацепции женщинами по территории
(в процентах)

	Всего	Городские поселения	Сельская местность
Кыргызская Республика	56,9	58,5	55,8
Баткенская область	51,3	52,1	51,0
Джалал-Абадская область	53,0	54,9	52,2
Иссык-Кульская область	62,5	62,0	62,7
Нарынская область	50,5	49,7	50,7
Ошская область	47,2	47,8	46,9
Таласская область	70,2	73,4	69,5
Чуйская область	67,8	64,7	68,5
г.Бишкек	63,8	63,8	-

В целом по республике около половины женщин используют контрацептивы в возрастной группе 36-45 лет независимо от того, относятся они к категории бедных или нет. Наименьшая доля применявших контрацептивы приходится на группу в возрасте 15-25 лет и 46-49 лет, что характерно для всех областей.

Таблица 31: Использование контрацепции в зависимости от уровня бедности женщин по возрастным группам

(в процентах от женщин в возрасте 15-49 лет)

	Всего	Возрастные группы			
		15-25 лет	26-35 лет	36-45 лет	46-49 лет
Кыргызская Республика	100	7,0	35,1	46,1	11,8
Небедные	100	6,5	30,1	50,5	12,9
Бедные	100	8,0	45,5	37,1	9,4
Баткенская область	100	5,0	33,2	46,2	15,6
Небедные	100	4,0	25,6	49,2	21,2
Бедные	100	7,0	47,9	40,4	4,7
Джалал-Абадская область	100	6,1	42,0	44,3	7,5
Небедные	100	5,8	35,3	51,0	7,9
Бедные	100	6,5	52,0	34,5	7,0
Иссык-Кульская область	100	11,6	30,3	41,6	16,5
Небедные	100	8,6	22,6	46,2	22,6
Бедные	100	15,7	41,2	35,1	8,0
Нарынская область	100	4,3	42,2	42,5	11,0
Небедные	100	4,5	37,7	44,9	12,9
Бедные	100	4,1	45,5	40,8	9,6
Ошская область	100	6,5	25,5	49,1	19,0
Небедные	100	6,5	11,5	61,9	20,1
Бедные	100	6,6	41,8	34,0	17,6
Таласская область	100	10,9	35,9	41,8	11,4
Небедные	100	6,2	31,6	43,4	18,8
Бедные	100	15,7	40,4	40,2	3,7
Чуйская область	100	8,9	39,8	44,7	6,6
Небедные	100	10,4	36,7	45,3	7,6
Бедные	100	2,5	53,0	42,2	2,3
г.Бишкек	100	4,5	36,4	50,0	9,1
Небедные	100	3,8	36,3	50,5	9,4
Бедные	100	11,6	37,7	44,9	5,8

Намерение женщин иметь детей в ближайшие годы. В Кыргызской Республике независимо от уровня бедности практически у всех женщин роды проходят в стационаре (роддома, родильные отделения), что снижает риск смертности женщин и новорожденных. Доля женщин, родивших детей в стационарных медицинских учреждениях, в 2010г. составила 99,4 процента.

Таблица 32: Место рождения ребенка в зависимости от уровня бедности

(в процентах)

	Всего		Небедные		Бедные	
	городские поселения	сельская местность	городские поселения	сельская местность	городские поселения	сельская местность
Всего	100	100	100	100	100	100
В стационаре (роддоме, родильных отделениях)	99,4	100,0	99,4	100,0	99,7	100,0
Дома	0,4	0,0	0,4	-	0,3	0,0
В частной клинике	0,2	-	0,2	-	-	-

Начиная с 2002г., в республике отмечается рост рождаемости, обусловленный увеличением за последние годы числа женщин, находящихся в наиболее благоприятном для деторождения возрасте (20-29 лет), на возрастную группу которых приходится 65 процентов детей, родившихся в 2010г.

В целом по республике около 38 процентов всех женщин фертильного возраста планируют рождение ребенка в ближайшие годы. Более 33 процентов женщин в возрасте от 18 до 30 лет, имеющих одного ребенка, 30,5 процента женщин в возрасте от 31-40 лет, имеющих троих детей и 26,8 процента женщин, имеющих двоих детей, планируют рождение следующего ребенка.

Таблица 33: Число женщин, планирующих рождение ребенка в ближайшие годы

(в процентах от числа женщин в возрасте 18-49 лет, когда-либо состоявших в браке)

	Число женщин, планирующих рождение ребенка	в том числе по возрастным группам		
		18-30 лет	31-40 лет	41-49 лет
Всего	37,8	100	100	100
Без детей	91,6	21,6	6,3	11,9
С одним ребенком	63,4	33,1	17,6	22,9
С двумя детьми	43,6	34,1	26,8	17,3
С тремя детьми	29,7	10,1	30,5	31,6
С четырьмя и более	9,9	1,2	18,7	16,4

Среди женщин в возрасте от 18 до 30 лет наибольшая доля планирующих рождение следующего ребенка, приходится на Иссык-Кульскую (92,6 процента), Нарынскую (91,2 процента) и Ошскую (90,5 процента) области, а наименьшая – на Чуйскую область (66,6 процента).

Таблица 34: Число женщин, планирующих рождение ребенка в ближайшие годы по территории

(в процентах от числа женщин в возрасте 18-49 лет, когда-либо состоявших в браке)

	Число женщин, планирующих рождение ребенка	в том числе по возрастным группам		
		18-30 лет	31-40 лет	41-49 лет
Кыргызская Республика	37,8	83,7	34,3	5,0
Баткенская область	47,8	86,2	42,1	3,3
Джалал-Абадская область	41,8	84,4	41,7	3,5
Иссык-Кульская область	36,8	92,6	32,2	3,2
Нарынская область	49,2	91,2	44,2	6,0
Ошская область	36,9	90,5	26,8	4,5
Таласская область	47,2	85,3	43,3	15,2
Чуйская область	26,0	66,6	19,7	3,3
г.Бишкек	34,9	75,8	40,8	7,9

2.12 Образование

Обеспечение качественного образования для всех является одним из главных приоритетов в области образования. Задача республики заключается в сохранении уровня и качества образования, получаемых в государственных учебных заведениях наряду с предоставлением образовательных услуг частными учебными заведениями.

Число дневных общеобразовательных школ возросло с 2149 в 2006/2007 учебном году до 2197 - в 2010/2011 учебном году. Число высших профессиональных учебных заведений увеличилось с 47 до 56, а число средних профессиональных учебных заведений - с 80 до 122. Наряду с этим, численность учащихся в дневных общеобразовательных школах снизилась с 1095,2 тыс. в 2006/2007 учебном году до 1018,9 тыс. - в 2010/2011 учебном году, численность студентов в высших профессиональных учебных заведениях, соответственно, с 236,9 тыс. до 230,4 тыс., в то время как численность студентов в средних профессиональных учебных заведениях возросла с 40,2 тыс. до 64,3 тыс.

2.13 Социально-экономическое положение женщин

Кыргызская Республика характеризуется высоким уровнем занятости женщин. По данным интегрированного выборочного обследования домашних хозяйств, проведенного в 2010г., численность занятых женщин составляла 926 тыс. человек, или 41,3 процента от общей численности занятого населения. Доля женщин среди занятого населения наиболее высока в секторе услуг и, особенно, в таких видах деятельности, как здравоохранение и предоставление социальных услуг (80,3 процента), образование (76,6 процента), гостиницы и рестораны (71,0 процента), предоставлении коммунальных, социальных и персональных услуг (56,6 процента). Довольно значительной остается занятость женщин в обрабатывающей промышленности (46,4 процента), а в таком ее виде, как текстильное и швейное производство, доля женщин достигала до 87,4 процента.

Женская занятость преобладает в группе служащих, занятых подготовкой информации, оформлением документации, учетом и обслуживанием (64,3 процента), специалистов высшего (62,7 процента) и среднего (67,9 процента) уровня квалификации, работников сферы обслуживания, жилищно-коммунального хозяйства и торговли (59,8 процента). Наиболее высокий удельный вес мужчин отмечался среди руководителей всех уровней (67,7 процента), в группах операторов, аппаратчиков, машинистов установок и машин, слесарей-сборщиков (97,5 процента), квалифицированных работников промышленных предприятий, строительства, транспорта, связи, геологии и разведки недр (82,3 процента).

Достаточно высока доля женщин на должностях, требующих высшего и среднего специального образования, однако при этом их удельный вес на руководящих должностях невелик. Если среди всего занятого населения женщины составляют 41,3 процента, то среди руководителей всех уровней только 32,3 процента. Наибольшая часть женщин-руководителей занята в образовании, здравоохранении, связи, финансовой деятельности.

Кроме того, женщины занимают ниже оплачиваемые должности по сравнению с мужчинами и их заработная плата составляет 63,9 процента от заработной платы мужчин.

2.14 Пенсии и пособия

Численность получателей государственных пособий на конец 2010г. составила 429,7 тыс. человек. При этом, получателями ежемесячного пособия малообеспеченным семьям, имеющим детей (ЕПМС), являются 124,5 тыс. семей, или 362,1 тыс. человек, получателями социальных пособий – 67,6 тыс. человек. Если численность получателей ЕПМС колеблется, то численность получателей социальных пособий неуклонно растет, увеличившись за последние пять лет почти на 19 процентов.

За пятилетний период размер социального пособия в целом вырос в 3,1 раза, размер же единого ежемесячного пособия по малообеспеченности увеличился почти в 2 раза, составив на конец 2010г. в расчете на одного получателя 235,2 сома.

Социальные пособия выплачиваются детям в случае потери кормильца (при отсутствии права на пенсионное обеспечение), круглым сиротам (лишенным обоих родителей), детям с ограниченными возможностями здоровья, больным детским церебральным параличом и детям с ВИЧ-инфекцией. Средний размер месячного социального пособия на ребенка с

ограниченными возможностями здоровья на конец 2010г. составил 1593 сома. Однако размер социального пособия составляет 53 процента от величины прожиточного минимума на одного ребенка (2985,3 сома в среднем за месяц).

Численность получателей пособия по инвалидности среди детей растет с каждым годом. По данным медико-социальной экспертной комиссии, рост численности детей с ограниченными возможностями здоровья I группы связан с недостаточным питанием детей, наличием анемии у матерей, рождением детей в семьях с заведомо отягощенной наследственностью, ввиду несвоевременной диагностики и лечения заболевания, и другими причинами.

На конец 2010г. численность получателей пенсий, состоящих на учете в органах социальной защиты (Социального фонда и других министерств и ведомств) составила 575 тыс. человек. За пятилетний период этот показатель увеличился почти на 10 процентов.

Доля пенсионеров в общей численности населения Кыргызстана на протяжении последних пяти лет составляет 10 процентов.

В численности пенсионеров, вышедших на пенсию по возрасту, около 18 процентов составляют лица, вышедшие на пенсию ранее установленного срока (на льготных основаниях). Право на пенсию по возрасту на льготных условиях имеют лица, занятые на работах с особо вредными и особо тяжелыми условиями труда; принимавшие участие в работах по ликвидации последствий аварии на Чернобыльской АЭС; больные гипофизарным нанизмом (лилипуты); проживавшие и работавшие в условиях высокогорья; женщины, родившие пять и более детей и воспитавшие их до восьмилетнего возраста; матери инвалидов с детства, воспитавшие их до восьмилетнего возраста. В 2010г. по сравнению с 2006г. при общем увеличении численности пенсионеров по возрасту почти на 9 процентов, численность пенсионеров, вышедших на пенсию на льготных по возрасту условиях, выросла в 1,6 раза.

По данным Социального фонда Кыргызской Республики на конец 2010г. доля работающих пенсионеров в общем числе пенсионеров по возрасту составила около 10 процентов.

На конец 2010г. средний размер назначенных месячных пенсий с учетом компенсационных выплат составил 2886 сомов, или 91,7 процента от прожиточного минимума пенсионера, в то время как в 2006г. это соотношение составляло 43,5 процента.

Увеличение номинального размера пенсии, согласно принятым законодательным актам о повышении пенсии в последние годы, при наблюдаемом росте инфляции не сократило разницу между реальным и номинальным размером пенсии.

За последние пять лет средний размер назначенных пенсий по случаю потери кормильца увеличился в 2,7 раза, по инвалидности – в 2,6 раза и по возрасту - в 2,5 раза.

Приложение 1

Таблицы

	стр.
I. Население	45
а. Численность постоянного населения по полу и возрастным группам	45
б. Численность постоянного населения по территории	47
в. Численность постоянного городского и сельского населения по полу и основным возрастным группам	48
д. Ожидаемая продолжительность жизни при рождении	49
е. Число умерших по классам причин смерти	49
ж. Младенческая смертность по полу и причинам	50
з. Общие коэффициенты рождаемости по территории	51
и. Общие коэффициенты смертности по территории	51
II. Бедность	52
а. Уровень бедности по экономическому положению главы домашнего хозяйства и полу	52
б. Структура денежных расходов домашних хозяйств в зависимости от пола главы домашнего хозяйства и уровню бедности	52
в. Уровень бедности среди полных и неполных домашних хозяйств в зависимости от количества детей и пола главы домашнего хозяйства	53
г. Уровень бедности среди полных и неполных домашних хозяйств по полу главы домашнего хозяйства	53
д. Уровень бедности в зависимости от уровня образования главы домашнего хозяйства	53
е. Уровень бедности в зависимости от образования главы домашнего хозяйства	54
III. Доходы, расходы и потребление домашних хозяйств	55
A. Доходы населения	
а. Доходы по месту жительства в 2010г.	55
б. Доходы в зависимости от размера домашнего хозяйства в 2010г.	55
в. Доходы по территории в 2010г.	56
г. Структура денежных доходов по децильным (10-процентным) группам в 2010г.	56
Б. Расходы населения	57
а. Денежные расходы по месту жительства в 2010г.	57
б. Денежные расходы на потребление в зависимости от размера домашнего хозяйства в 2010г.	58
в. Денежные расходы по территории в 2010г.	59
г. Структура потребительских расходов по децильным (10-процентным) группам в 2010г.	60
В. Расходы населения по территории	61
а. Денежные расходы по месту жительства в Баткенской области в 2010г.	61
б. Денежные расходы по месту жительства в Джалал-Абадской области в 2010г.	62
в. Денежные расходы по месту жительства в Иссык-Кульской области в 2010г.	63
г. Денежные расходы по месту жительства в Нарынской области в 2010г.	64
д. Денежные расходы по месту жительства в Ошской области в 2010г.	65
е. Денежные расходы по месту жительства в Таласской области в 2010г.	66
ж. Денежные расходы по месту жительства в Чуйской области в 2010г.	67
з. Денежные расходы по месту жительства в горкенеше Бишкек в 2010г.	68

и. Денежные расходы на потребление в зависимости от размера домашнего хозяйства в Баткенской области в 2010г.	69
к. Денежные расходы на потребление в зависимости от размера домашнего хозяйства в Джалал-Абадской области в 2010г.	69
л. Денежные расходы на потребление в зависимости от размера домашнего хозяйства в Иссык-Кульской области в 2010г.	70
м. Денежные расходы на потребление в зависимости от размера домашнего хозяйства в Нарынской области в 2010г.	70
н. Денежные расходы на потребление в зависимости от размера домашнего хозяйства в Ошской области в 2010г.	71
о. Денежные расходы на потребление в зависимости от размера домашнего хозяйства в Таласской области в 2010г.	71
п. Денежные расходы на потребление в зависимости от размера домашнего хозяйства в Чуйской области в 2010г.	72
р. Денежные расходы на потребление в зависимости от размера домашнего хозяйства в горкенеше Бишкек в 2010г.	72
Г. Структура потребительских расходов по территории	73
а. Структура потребительских расходов по децильным (10-процентным) группам в Баткенской области в 2010г.	73
б. Структура потребительских расходов по децильным (10-процентным) группам в Джалал-Абадской области в 2010г.	74
в. Структура потребительских расходов по децильным (10-процентным) группам в Иссык-Кульской области в 2010г.	75
г. Структура потребительских расходов по децильным (10-процентным) группам в Нарынской области в 2010г.	76
д. Структура потребительских расходов по децильным (10-процентным) группам в Ошской области в 2010г.	77
е. Структура потребительских расходов по децильным (10-процентным) группам в Таласской области в 2010г.	78
ж. Структура потребительских расходов по децильным (10-процентным) группам в Чуйской области в 2010г.	79
з. Структура потребительских расходов по децильным (10-процентным) группам в горкенеше Бишкек в 2010г.	80
Д. Расходы домашних хозяйств на продукты питания	81
а. Расходы домашних хозяйств на продукты питания	81
б. Расходы домашних хозяйств на продукты питания по месту жительства в 2010г.	82
в. Расходы домашних хозяйств на продукты питания по территории в 2010г.	83
Е. Потребление продуктов питания	84
а. Потребление продуктов питания	84
б. Потребление основных продуктов питания по месту жительства в 2010г.	85
в. Потребление основных продуктов питания в зависимости от размера домашнего хозяйства в 2010г.	85
г. Потребление основных продуктов питания по территории в 2010г.	86
д. Химический состав и калорийность потребленных продуктов питания	87
е. Химический состав и калорийность потребленных продуктов питания по месту жительства в 2010г.	87
ж. Химический состав и калорийность потребленных продуктов питания по зонам	87
з. Химический состав и калорийность потребленных продуктов питания по регионам в 2010г.	88

IV. Жизненный уровень населения, проживающего в высокогорных районах Кыргызской Республики	89
а. Доходы в зависимости от размера домашнего хозяйства в высокогорье	89
б. Доходы в зависимости от размера домашнего хозяйства в среднегорье	89
в. Доходы в зависимости от размера домашнего хозяйства на равнинах	89
г. Расходы домашних хозяйств на продукты питания по зонам в 2010г.	90
д. Состав домашнего хозяйства по зонам в 2010г.	91
е. Состав домашнего хозяйства по количеству детей по зонам в 2010г.	91
ж. Демографическая структура домашних хозяйств в 2010г.	91
V. Жилищные условия	92
а. Использование источников энергии для приготовления пищи в зависимости от местожительства и уровня бедности по областям	92
б. Частота отключения электроэнергии в домохозяйствах по территории	94
в. Избавление от мусора в зависимости от местожительства по областям	96
г. Источники снабжения водой и расстояние до источника воды по республике	97
д. Доля членов домохозяйств посещающих сауны, бани по территории	98
е. Распределение домохозяйств по способу получения жилья в зависимости от уровня бедности по территории	100
ж. Распределение домохозяйства по обеспеченности жильем на 1 человека, в зависимости от уровня бедности по территории	102
з. Распределение домохозяйства в зависимости от числа занимаемых комнат по уровню бедности	103
VI. Здравоохранение	104
а. Численность медицинского персонала	104
б. Число больничных коек	104
в. Число медицинских учреждений	105
г. Заболеваемость населения по основным группам болезней	105
д. Заболеваемость населения активным туберкулезом по видам	106
е. Заболеваемость населения активным туберкулезом по полу и возрасту	106
ж. Заболеваемость населения злокачественными новообразованиями по полу и отдельным локализациям	107
з. Заболеваемость населения злокачественными новообразованиями по полу и возрасту	107
и. Заболеваемость населения наркологическими расстройствами по видам заболеваний	108
к. Заболеваемость населения венерическими болезнями по видам заболеваний	109
л. Заболеваемость населения венерическими болезнями по основным видам, полу и возрасту	109
м. Число абортгов по возрастным группам	110
н. Заболеваемость населения инфекционными и паразитарными болезнями	110
о. Численность детей, получивших вакцинацию	111
п. Справочные данные по здравоохранению	111
VII. Занятость женщин	112
а. Численность женщин по территории	112
б. Доля женщин в общей численности занятого населения по видам экономической деятельности	112
в. Состав официально зарегистрированных безработных женщин	113
г. Численность женщин – учителей (без совместителей) дневных государственных общеобразовательных школ	114
д. Численность женщин, занятых в научных исследованиях	114

VIII. Образование	115
а. Число учебных заведений	115
б. Численность учащихся и студентов	115
в. Численность учителей и преподавателей	115
г. Численность принятых в учебные заведения	115
д. Выпуск учащихся и студентов	115
е. Численность детей в дошкольных учреждениях по полу	116
ж. Численность детей и подростков 7-17 лет, не обучающихся в школах	117
з. Численность детей в общеобразовательных школах по полу и типу местности	117
и. Число учреждений культуры	118
IX. Жилищно-коммунальное хозяйство	119
а. Озеленение и благоустройство улиц	119
X. Социальные трансферты и расходы на социально-культурную сферу	121
а. Социальные трансферты, полученные населением	121
б. Расходы на социально-культурную сферу	121
в. Расходы на социально- культурную сферу из всех источников финансирования	122
г. Расходы на социально-культурную сферу из государственного бюджета и специальных средств бюджетных организаций	123

**Таблица I.a: Численность постоянного населения по полу
и возрастным группам***
(оценка на конец года, человек)

Возраст, лет	2006	2007	2008	2009	2010
Оба пола	5 247 565	5 289 204	5 348 254	5 418 299	5 477 620
менее 1 года	111 568	113 225	117 003	132 497	143 266
1	110 315	121 492	124 674	116 482	131 800
2	102 295	102 144	112 424	124 400	116 110
3	104 290	107 452	108 028	112 279	124 127
4	102 022	107 129	110 602	107 855	112 017
5	96 066	98 960	103 730	110 475	107 652
6	94 420	96 209	99 130	103 606	110 295
7	100 137	93 239	94 950	99 026	103 402
8	105 541	105 366	99 126	94 903	98 848
9	103 576	102 029	101 455	99 034	94 748
10	109 531	105 878	104 622	101 384	98 836
11	113 546	106 253	102 293	104 545	101 235
12	119 511	115 373	108 329	102 223	104 380
13	116 996	118 818	114 647	108 256	102 063
14	119 475	116 799	118 651	114 587	108 128
15	118 012	119 120	116 461	118 590	114 439
16	119 956	118 686	119 910	116 311	118 278
17	120 147	120 171	118 926	119 440	115 684
18	123 443	125 020	125 790	117 954	118 157
19	125 649	124 087	125 776	124 573	116 129
20-24	552 203	567 117	581 687	594 406	598 084
25-29	436 757	440 119	446 050	463 446	475 799
30-34	376 254	374 572	377 113	382 788	386 457
35-39	345 227	345 907	346 463	347 241	345 272
40-44	323 212	319 499	320 144	320 799	323 470
45-49	297 713	305 404	307 973	310 016	306 028
50-54	208 978	219 881	234 299	248 293	263 765
55-59	147 844	156 161	163 967	171 180	178 436
60-64	66 137	73 643	88 053	105 411	121 410
65-69	101 117	92 247	77 706	64 767	55 927
70-74	73 090	73 777	77 770	81 202	81 629
75-79	60 966	58 075	53 107	50 113	49 488
80-84	28 101	31 669	32 945	34 480	35 371
85 и старше	13 470	13 683	14 450	15 737	16 890
Мужчины	2 589 044	2 608 604	2 638 546	2 674 773	2 703 688
менее 1 года	56 798	57 682	59 793	68 130	73 148
1	56 149	61 673	63 359	59 475	67 737
2	52 378	52 213	57 327	63 223	59 285
3	53 131	54 786	54 947	57 247	63 066
4	51 571	54 625	56 451	54 860	57 078
5	48 896	50 056	52 944	56 376	54 741
6	48 355	49 289	50 516	52 883	56 264
7	50 931	47 433	48 294	50 463	52 769
8	53 532	53 613	50 454	48 280	50 374
9	52 931	51 850	51 744	50 396	48 193

Таблица I.a: (продолжение)

Возраст, лет	2006	2007	2008	2009	2010
10	55 800	54 145	53 216	51 708	50 278
11	57 443	53 911	52 090	53 188	51 628
12	60 881	58 722	55 333	52 053	53 087
13	59 092	60 432	58 282	55 296	51 960
14	60 370	59 026	60 381	58 260	55 225
15	60 026	60 180	58 862	60 347	58 187
16	60 873	60 251	60 444	58 781	60 186
17	60 772	60 949	60 346	60 268	58 496
18	61 754	62 943	63 518	59 999	59 693
19	62 445	61 724	63 034	63 000	59 164
20-24	276 766	283 630	291 232	297 363	299 313
25-29	221 501	222 900	225 611	234 174	239 648
30-34	188 277	187 243	188 382	191 780	194 348
35-39	170 705	170 793	171 045	171 525	169 816
40-44	157 383	156 052	156 490	156 927	158 341
45-49	143 972	147 374	148 482	149 186	146 990
50-54	98 465	103 403	110 189	116 954	124 574
55-59	67 849	71 484	74 879	78 533	82 131
60-64	29 354	32 334	38 620	46 223	53 335
65-69	43 808	40 017	33 940	28 343	24 388
70-74	30 187	30 608	31 912	33 040	33 092
75-79	23 770	22 456	20 510	19 404	18 963
80-84	9 572	11 372	12 204	12 738	13 103
85 и старше	3 307	3 435	3 715	4 350	5 087
Женщины	2 658 521	2 680 600	2 709 708	2 743 526	2 773 932
менее 1 года	54 770	55 543	57 210	64 367	70 118
1	54 166	59 819	61 315	57 007	64 063
2	49 917	49 931	55 097	61 177	56 825
3	51 159	52 666	53 081	55 032	61 061
4	50 451	52 504	54 151	52 995	54 939
5	47 170	48 904	50 786	54 099	52 911
6	46 065	46 920	48 614	50 723	54 031
7	49 206	45 806	46 656	48 563	50 633
8	52 009	51 753	48 672	46 623	48 474
9	50 645	50 179	49 711	48 638	46 555
10	53 731	51 733	51 406	49 676	48 558
11	56 103	52 342	50 203	51 357	49 607
12	58 630	56 651	52 996	50 170	51 293
13	57 904	58 386	56 365	52 960	50 103
14	59 105	57 773	58 270	56 327	52 903
15	57 986	58 940	57 599	58 243	56 252
16	59 083	58 435	59 466	57 530	58 092
17	59 375	59 222	58 580	59 172	57 188
18	61 689	62 077	62 272	57 955	58 464
19	63 204	62 363	62 742	61 573	56 965
20-24	275 437	283 487	290 455	297 043	298 771
25-29	215 256	217 219	220 439	229 272	236 151

Таблица I.a: (продолжение)

Возраст, лет	2006	2007	2008	2009	2010
30-34	187 977	187 329	188 731	191 008	192 109
35-39	174 522	175 114	175 418	175 716	175 456
40-44	165 829	163 447	163 654	163 872	165 129
45-49	153 741	158 030	159 491	160 830	159 038
50-54	110 513	116 478	124 110	131 339	139 191
55-59	79 995	84 677	89 088	92 647	96 305
60-64	36 783	41 309	49 433	59 188	68 075
65-69	57 309	52 230	43 766	36 424	31 539
70-74	42 903	43 169	45 858	48 162	48 537
75-79	37 196	35 619	32 597	30 709	30 525
80-84	18 529	20 297	20 741	21 742	22 268
85 и старше	10 163	10 248	10 735	11 387	11 803

* В этой и последующих таблицах данные о численности населения за 2006-2008гг. пересчитаны от итогов переписи населения и жилищного фонда 2009г.

Таблица I.б: Численность постоянного населения по территории

(оценка на конец года, человек)

	2006	2007	2008	2009	2010
Кыргызская Республика	5 247 565	5 289 204	5 348 254	5 418 299	5 477 620
Городское население	1 804 473	1 810 489	1 823 282	1 846 773	1 861 717
Сельское население	3 443 092	3 478 715	3 524 972	3 571 526	3 615 903
Баткенская область	420 031	422 364	427 092	433 802	441 101
Городское население	103 669	103 102	103 536	104 617	105 839
Сельское население	316 362	319 262	323 556	329 185	335 262
Джалал-Абадская область	983 881	992 167	1 006 770	1 023 132	1 036 644
Городское население	226 855	225 586	227 611	231 169	232 069
Сельское население	757 026	766 581	779 159	791 963	804 575
Иссык-Кульская область	433 091	435 058	437 663	441 323	444 520
Городское население	123 930	124 617	125 595	127 221	128 637
Сельское население	309 161	310 441	312 068	314 102	315 883
Нарынская область	257 272	257 003	257 231	259 378	262 137
Городское население	40 821	39 679	38 898	39 048	39 424
Сельское население	216 451	217 324	218 333	220 330	222 713
Ошская область	1 074 866	1 084 709	1 101 175	1 117 851	1 130 887
Городское население	87 078	86 970	87 511	88 936	90 028
Сельское население	987 788	997 739	1 013 664	1 028 915	1 040 859
Таласская область	221 535	223 782	226 302	228 995	231 819
Городское население	34 010	33 776	33 687	33 996	34 144
Сельское население	187 525	190 006	192 615	194 999	197 675
Чуйская область	787 909	795 039	801 480	808 245	814 870
Городское население	146 998	145 517	143 775	144 429	144 715
Сельское население	640 911	649 522	657 705	663 816	670 155
г. Бишкек	813 329	822 095	832 531	846 467	859 795
городское население	809 594	818 445	828 882	842 805	856 043
сельское население	3 735	3 650	3 649	3 662	3 752
г. Ош	255 651	256 987	258 010	259 106	255 847
Городское население	231 518	232 797	233 787	234 552	230 818
Сельское население	24 133	24 190	24 223	24 554	25 029

**Таблица I.в: Численность постоянного населения Кыргызской Республики
по городской и сельской местности, полу и
основным возрастным группам**
(оценка на конец года, человек)

	2006	2007	2008	2009	2010
Все население					
Оба пола	5 247 565	5 289 204	5 348 254	5 418 299	5 477 620
в т.ч. по возрастным группам:					
моложе трудоспособного	1 727 285	1 729 468	1 736 125	1 750 142	1 771 346
в трудоспособном возрасте	3 095 508	3 129 832	3 179 010	3 223 800	3 347 052
старше трудоспособного возраста	424 772	429 904	433 119	444 357	359 222
Мужчины	2 589 044	2 608 604	2 638 546	2 674 773	2 703 688
в т.ч. по возрастным группам:					
моложе трудоспособного	878 308	879 663	883 993	892 185	903 020
в трудоспособном возрасте	1 569 890	1 587 765	1 613 652	1 638 490	1 688 892
старше трудоспособного возраста	140 846	141 176	140 901	144 098	111 776
Женщины	2 658 521	2 680 600	2 709 708	2 743 526	2 773 932
в т.ч. по возрастным группам:					
моложе трудоспособного	848 977	849 805	852 132	857 957	868 326
в трудоспособном возрасте	1 525 618	1 542 067	1 565 358	1 585 310	1 658 160
старше трудоспособного возраста	283 926	288 728	292 218	300 259	247 446
Городское население					
Оба пола	1 804 473	1 810 489	1 823 282	1 846 773	1 861 717
в т.ч. по возрастным группам:					
моложе трудоспособного	492 805	495 312	501 600	511 655	523 840
в трудоспособном возрасте	1 151 552	1 153 476	1 158 894	1 168 016	1 203 517
старше трудоспособного возраста	160 116	161 701	162 788	167 102	134 360
Мужчины	853 409	854 990	860 758	872 678	879 561
в т.ч. по возрастным группам:					
моложе трудоспособного	249 569	250 732	254 022	259 618	266 029
в трудоспособном возрасте	556 855	557 000	559 494	564 584	576 818
старше трудоспособного возраста	46 985	47 258	47 242	48 476	36 714
Женщины	951 064	955 499	962 524	974 095	982 156
в т.ч. по возрастным группам:					
моложе трудоспособного	243 236	244 580	247 578	252 037	257 811
в трудоспособном возрасте	594 697	596 476	599 400	603 432	626 699
старше трудоспособного возраста	113 131	114 443	115 546	118 626	97 646
Сельское население					
Оба пола	3 443 092	3 478 715	3 524 972	3 571 526	3 615 903
в т.ч. по возрастным группам:					
моложе трудоспособного	1 234 480	1 234 156	1 234 525	1 238 487	1 247 506
в трудоспособном возрасте	1 943 956	1 976 356	2 020 116	2 055 784	2 143 535
старше трудоспособного возраста	264 656	268 203	270 331	277 255	224 862
Мужчины	1 735 635	1 753 614	1 777 788	1 802 095	1 824 127
в т.ч. по возрастным группам:					
моложе трудоспособного	628 739	628 931	629 971	632 567	636 991
в трудоспособном возрасте	1 013 035	1 030 765	1 054 158	1 073 906	1 112 074
старше трудоспособного возраста	93 861	93 918	93 659	95 622	75 062
Женщины	1 707 457	1 725 101	1 747 184	1 769 431	1 791 776
в т.ч. по возрастным группам:					
моложе трудоспособного	605 741	605 225	604 554	605 920	610 515
в трудоспособном возрасте	930 921	945 591	965 958	981 878	1 031 461
старше трудоспособного возраста	170 795	174 285	176 672	181 633	149 800

Примечание: к численности населения в трудоспособном возрасте до 2011г. отнесены мужчины 16-59 лет, женщины 16-54 года; старше трудоспособного возраста - мужчины 60 лет и старше, женщины 55 лет и старше. С 2011г. трудоспособный возраст для мужчин 16-62 года, женщин - 16-57 лет; старше трудоспособного возраста для мужчин - 63 года и старше, для женщин - 58 лет и старше (разъяснение Министерства труда, занятости и миграции Кыргызской Республики).

Таблица I.d: Ожидаемая продолжительность жизни при рождении*(лет)*

	2006	2007	2008	2009	2010
Оба пола	67,7	67,8	68,4	69,1	69,3
Мужчины	63,5	63,7	64,5	65,2	65,3
Женщины	72,1	72,2	72,6	73,2	73,5

Таблица I.e: Число умерших по классам причин смерти*(человек)*

	2006	2007	2008	2009	2010
Всего умерших от всех причин	38 566	38 180	37 710	35 898	36 174
из них от:					
некоторых инфекционных и паразитарных болезней	1 259	1 178	1 025	949	923
новообразований	3 107	3 007	3 095	3 267	3 239
болезней крови, кроветворных органов и отдельных нарушений, вовлекающих иммунный механизм	55	51	50	42	51
болезней эндокринной системы, расстройства питания и нарушения обмена веществ	391	398	394	367	343
психических расстройств и расстройств поведения	127	121	111	85	71
болезней нервной системы	547	556	572	557	500
болезней уха и сосцевидного отростка	4	2	-	1	1
болезней системы кровообращения	18 301	18 422	18 420	17 578	17 644
болезней органов дыхания	3 996	3 588	3 372	3 005	2 861
болезней органов пищеварения	2 586	2 658	2 586	2 385	2 461
болезней кожи и подкожной клетчатки	21	11	18	13	20
болезней костно-мышечной системы и соединительной ткани	158	163	160	133	121
болезней мочеполовой системы	867	742	767	821	721
беременности, родов и послеродового периода	67	64	70	86	75
отдельных состояний, возникающих в перинатальном периоде	2 149	2 262	2 194	2 203	2 107
врожденных аномалий (пороков развития), деформаций и хромосомных нарушений	493	514	481	458	506
симптомов, признаков и отклонений от норм, выявленных при клинических и лабораторных исследованиях, не классифицированных в других рубриках	620	721	618	482	576
травм, отравлений и некоторых других последствий воздействия внешних причин	3 818	3 722	3 777	3 466	3 954

Таблица I.ж: Младенческая смертность по полу и классам причин смерти
(человек)

	2006	2007	2008	2009	2010
Всего умерших детей в возрасте до 1 года	3 526	3 771	3 453	3 393	3 337
Мальчики					
Всего умерших от всех причин	1 970	2 142	2 008	1 933	1 903
из них от:					
отдельных состояний, возникающих в перинатальном периоде	1 207	1 286	1 308	1 267	1 206
болезней органов дыхания	345	376	277	283	292
врожденных аномалий (пороков развития), деформаций и хромосомных нарушений	213	215	205	179	235
некоторых инфекционных и паразитарных болезней	108	151	105	87	69
травм, отравлений и некоторых других последствий воздействия внешних причин	34	35	45	50	46
болезней нервной системы	33	50	45	47	33
симптомов, признаков и отклонений от норм, выявленных при клинических и лабораторных исследованиях, не классифицированных в других рубриках	13	9	7	6	6
болезней органов пищеварения	9	10	10	7	9
болезней крови, кроветворных органов и отдельных нарушений, вовлекающих иммунный механизм	5	7	4	3	6
новообразований	1	1	2	2	1
болезней системы кровообращения	-	-	-	1	-
болезней кожи и подкожной клетчатки	1	-	-	-	-
болезней эндокринной системы, расстройства питания и нарушения обмена веществ	-	1	-	1	-
болезней уха и сосцевидного отростка	1	1	-	-	-
Девочки					
Всего умерших от всех причин	1 556	1 629	1 445	1 460	1 434
из них от:					
отдельных состояний, возникающих в перинатальном периоде	942	976	886	936	901
болезней органов дыхания	271	255	206	201	204
врожденных аномалий (пороков развития), деформаций и хромосомных нарушений	183	212	180	184	186
некоторых инфекционных и паразитарных болезней	92	104	94	79	80
травм, отравлений и некоторых других последствий воздействия внешних причин	30	28	33	32	29
болезней нервной системы	22	33	29	21	21
симптомов, признаков и отклонений от норм, выявленных при клинических и лабораторных исследованиях, не классифицированных в других рубриках	6	11	8	6	6
болезней кожи и подкожной клетчатки	3	-	1	-	-
болезней органов пищеварения	2	5	3	1	2
болезней крови, кроветворных органов и отдельных нарушений, вовлекающих иммунный механизм	2	3	1	-	-
болезней эндокринной системы, расстройства питания и нарушения обмена веществ	2	-	1	-	-
болезней системы кровообращения	1	-	1	-	-
новообразований	-	1	2	-	2
болезней уха и сосцевидного отростка	-	1	-	-	-

Таблица I.з: Общий коэффициент рождаемости по территории*
(на 1000 населения)

	2006	2007	2008	2009	2010
Кыргызская Республика	23,3	23,5	24,1	25,2	26,8
Баткенская область	24,8	25,3	24,6	27,9	30,6
Джалал-Абадская область	25,1	24,9	25,9	26,9	28,1
Иссык-Кульская область	22,8	23,1	24,2	25,3	25,6
Нарынская область	24,7	23,9	24,0	25,7	27,6
Ошская область	25,0	25,3	25,6	26,1	28,3
Таласская область	27,5	26,8	26,8	28,7	29,9
Чуйская область	21,7	21,9	22,9	22,4	24,9
г. Бишкек	19,8	20,8	21,5	23,3	24,2
г. Ош	18,3	19,6	20,4	20,7	22,3

* Данные за 2006-2008гг. пересчитаны на численность населения, измененную по итогам переписи населения и жилищного фонда 2009г.

Таблица I.и: Общий коэффициент смертности по территории*
(на 1000 населения)

	2006	2007	2008	2009	2010
Кыргызская Республика	7,4	7,3	7,1	6,7	6,6
Баткенская область	6,3	6,0	6,2	5,9	6,0
Джалал-Абадская область	6,2	5,9	6,1	5,8	5,5
Иссык-Кульская область	9,8	9,3	8,9	8,2	8,3
Нарынская область	8,8	8,3	7,9	7,8	7,8
Ошская область	5,8	5,7	5,8	5,7	5,8
Таласская область	7,2	7,3	7,2	7,0	6,9
Чуйская область	10,7	10,7	10,3	8,7	8,9
г. Бишкек	7,3	7,5	6,8	6,4	6,2
г. Ош	6,0	6,1	6,3	6,3	6,4

* Данные за 2006-2008гг. пересчитаны на численность населения, измененную по итогам переписи населения и жилищного фонда 2009г.

Таблица II.а: Уровень бедности по экономическому положению главы домашнего хозяйства и полу
(в процентах)

	Все домохозяйства		Глава домохозяйства мужчина		Глава домохозяйства женщина	
	всего	из них бедные	всего	из них бедные	всего	из них бедные
Всего	100,0	24,7	100,0	26,9	100,0	21,0
Работающие по найму	49,4	22,7	46,7	24,0	55,0	20,7
Работодатели	0,7	28,6	1,0	30,1	0,1	15,8
Самостоятельно занятые	38,5	31,8	41,4	32,3	32,3	30,4
Безработные	1,2	23,4	1,6	26,3	0,5	13,3
Неработающие пенсионеры	5,5	14,2	3,8	16,9	9,1	12,5
Инвалиды	2,1	32,2	2,2	33,1	1,8	30,0
Другие	2,7	18,2	3,4	29,3	1,2	5,6

Таблица II.б: Структура денежных расходов домашних хозяйств в зависимости от пола главы домашнего хозяйства и уровню бедности
(в процентах)

	Глава домохозяйства - мужчина			Глава домохозяйства - женщина		
	всего	небедные	бедные	всего	небедные	бедные
Всего	100,0	100,0	100,0	100,0	100,0	100,0
На потребление	85,3	86,2	82,0	88,4	88,0	90,3
Продукты питания	41,6	40,8	45,0	44,5	43,0	52,4
Питание вне дома	2,8	2,9	2,1	2,7	2,9	1,5
Алкоголь	0,4	0,4	0,4	0,3	0,3	0,1
Табак	0,6	0,5	0,6	0,4	0,3	0,7
Одежда, белье, обувь и ткани	10,0	10,0	10,3	10,5	10,4	11,4
Предметы личной гигиены	2,3	2,3	2,2	2,8	2,8	2,6
Мебель	0,5	0,5	0,1	0,3	0,4	0,1
Покупка средств передвижения	1,7	2,0	0,8	0,3	0,3	0,2
Топливо	4,0	4,0	3,6	2,9	2,7	3,7
Жилищно-коммунальные услуги	4,3	4,4	3,7	6,2	6,6	4,4
Здравоохранение	1,4	1,4	1,1	1,7	1,7	1,4
Дошкольное воспитание	0,5	0,5	0,3	0,5	0,6	0,1
Услуги образования	2,3	2,7	0,7	2,2	2,5	0,4
Услуги учреждений культуры	0,1	0,1	0,0	0,1	0,1	0,0
Услуги общественного транспорта	3,2	3,3	3,0	3,9	4,0	3,5
Услуги связи	2,4	2,5	2,4	2,7	2,7	2,4
Другие товары и услуги	7,4	7,7	5,9	6,5	6,7	5,3
Прочие расходы	14,7	13,8	18,0	11,6	12,0	9,7
Расходы на личное подсобное хозяйство	4,6	4,4	5,4	3,4	3,2	4,2
Материальная помощь родственникам и др.	1,0	1,0	0,7	0,6	0,6	0,6
Вклады в учреждения банков	0,0	0,0	0,0	0,0	0,0	0,0
Покупка иностранной валюты	0,0	0,0	0,0	0,0	0,0	0,0
Строительство и покупка недвижимости	1,9	0,7	6,8	1,4	1,5	0,7
Налоги, взносы и другие выплаты	6,5	7,0	4,5	5,6	5,8	4,1
Другие расходы	0,7	0,7	0,6	0,7	0,8	0,1

**Таблица II.в: Уровень бедности среди полных и неполных семей
в зависимости от количества детей и пола
главы домашнего хозяйства
(в процентах)**

	Неполные семьи		Полные семьи	
	мужчины	женщины	мужчины	женщины
Всего	20,6	17,3	31,4	34,9
Нет детей	7,2	5,5		
1 ребенок	17,7	16,7	17,0	16,0
2 детей	46,4	26,3	26,2	18,6
3 детей	54,5	50,2	41,6	45,4
4 детей	82,6	61,5	52,1	77,5
5 и более детей	82,8	91,7	72,8	98,0

**Таблица II.г: Уровень бедности среди полных и неполных семей
по полу главы домашнего хозяйства
(в процентах)**

	Всего	в том числе	
		неполные семьи	полные семьи
Глава домашнего хозяйства - мужчина			
небедные	72,6	79,4	68,6
бедные	27,4	20,6	31,4
из них очень бедные	3,0	3,1	3,0
Глава домашнего хозяйства - женщина			
небедные	79,3	82,7	65,1
бедные	20,7	17,3	34,9
из них очень бедные	3,4	1,9	9,9

**Таблица II.д: Уровень бедности в зависимости от уровня образования
главы домашнего хозяйства
(в процентах)**

	Всего	бедные	из них очень бедные
Высшее	16,6	8,0	1,2
Незаконченное высшее	1,2	14,2	0,0
Среднее специальное	16,6	15,9	1,0
Начальное профессиональное с получением среднего образования	11,6	28,4	4,0
Начальное профессиональное без получения среднего образования	1,1	29,7	0,0
Среднее общее	40,0	31,6	4,7
Основное общее	5,8	33,5	3,9
Начальное	5,3	29,9	0,5
Нет начального образования	0,7	36,6	7,4
Неграмотный	1,1	59,0	14,3

Таблица II.e: Уровень бедности в зависимости от образования главы домашнего хозяйства

(в процентах)

	Высшее	Незаконченное высшее	Среднее специальное	Начальное профессиональное с получением среднего образования	Начальное профессиональное без получения среднего образования	Среднее общее	Основное общее	Начальное	Нет начального образования	Неграмотный
Всего	20,9	1,8	17,2	11,0	1,1	34,6	5,1	6,8	0,7	0,7
небедные	92,0	85,8	84,1	71,6	70,3	68,4	66,5	70,1	63,4	41,0
бедные	8,0	14,2	15,9	28,4	29,7	31,6	33,5	29,9	36,6	59,0
из них: очень бедные	1,2	-	1,0	4,0	-	4,7	3,9	0,5	7,4	14,3
Глубина бедности	1,5	3,8	2,8	6,1	5,5	6,9	7,2	4,8	9,9	13,8
Острота бедности	0,4	1,3	0,7	1,9	1,2	2,3	2,1	1,1	3,3	4,7

Таблица III.A.a: Доходы по месту жительства в 2010г.

(в среднем на душу населения, сомов в месяц)

	Всего по республике	в том числе:	
		городские поселения	сельская местность
Всего доходов	2494,4	2683,1	2385,7
Доход от трудовой деятельности	1532,2	2008,5	1257,7
в том числе:			
доход от заработной платы	978,4	1397,1	737,2
доход от индивидуальной трудовой деятельности	356,0	485,7	281,3
доход от разовой работы	11,5	9,0	12,9
доход вне территории Кыргызстана	186,2	116,7	226,3
Доход от собственности	30,1	42,1	23,1
Стипендии	0,7	0,5	0,8
Пенсии	322,6	369,8	295,4
Пособия	16,5	10,8	19,8
Доход от личного подсобного хозяйства	433,0	80,7	636,0
Прочие доходы	159,4	170,6	152,9
Справочно:			
Кредиты, ссуды	42,6	50,6	38,0
Поступления с банковских счетов, от продажи акций и других ценных бумаг	0,4	0,2	0,5

Таблица III.A.b: Доходы в зависимости от размера домашнего хозяйства в 2010г.

(в среднем на душу населения, сомов в месяц)

	Домашние хозяйства, состоящие из лиц:				
	1	2	3	4	5 и более
Всего доходов	5281,5	4106,1	3198,2	2586,6	1911,2
Доход от трудовой деятельности	2241,9	2150,3	2165,2	1788,3	1139,3
в том числе:					
доход от заработной платы	1583,3	1607,2	1484,2	1170,5	648,2
доход от индивидуальной трудовой деятельности	424,9	309,0	350,6	414,0	338,5
доход от разовой работы	6,1	10,0	11,1	10,8	12,3
доход вне территории Кыргызстана	227,6	224,1	319,3	193,0	140,3
Доход от собственности	133,6	54,0	20,1	20,9	28,3
Стипендии	0,8	1,4	0,8	1,0	0,4
Пенсии	1509,7	911,7	383,5	214,6	210,8
Пособия	20,7	21,2	6,4	16,6	18,4
Доход от личного подсобного хозяйства	627,2	648,5	435,2	349,4	425,4
Прочие доходы	747,8	319,0	187,0	195,6	88,5
Справочно:					
Кредиты, ссуды	22,5	28,1	34,1	62,1	40,2
Поступления с банковских счетов, от продажи акций и других ценных бумаг	1,3	2,4	0,2	0,4	0,1

Таблица III.A.v: Доходы по территории в 2010г.
(в среднем на душу населения, сомов в месяц)

	Кыргызская Республика	Баткенская область	Джалал-Абадская область	Иссык-Кульская область	Нарынская область	Ошская область	Галасская область	Чуйская область	г.Бишкек
Всего доходов	2494,4	2404,6	2314,8	2565,9	1988,0	2295,6	2099,2	2786,9	3024,5
Доход от трудовой деятельности в том числе:	1532,2	1517,2	1510,5	1042,7	792,4	1367,3	683,7	1728,5	2353,2
доход от заработной платы	978,4	680,1	679,0	800,3	551,6	589,6	476,4	1501,6	1981,3
доход от индивидуальной трудовой деятельности	356,0	418,7	486,4	204,1	224,2	424,5	186,3	208,3	360,8
доход от разовой работы	11,5	37,8	16,2	12,3	7,2	4,8	21,0	11,4	1,5
доход вне территории Кыргызстана	186,2	380,6	329,0	25,9	9,5	348,4	0,0	7,2	9,6
Доход от собственности	30,1	86,0	8,4	23,1	39,5	9,4	4,2	49,7	49,9
Стипендии	0,7	1,7	0,1	0,3	4,4	0,4	0,2	0,8	0,5
Пенсии	322,6	286,3	221,6	302,2	478,7	275,8	236,2	413,3	438,7
Пособия	16,5	24,1	13,7	8,9	25,3	24,9	11,1	13,9	7,9
Доход от ЛПХ	433,0	331,6	477,2	1099,5	500,4	410,5	1007,3	373,6	4,3
Прочий доход	159,4	157,7	83,2	89,3	147,3	207,4	156,3	207,1	170,1
Справочно:									
Кредиты, ссуды	42,6	33,1	17,4	32,2	208,4	57,7	25,4	51,7	4,3
Поступления с банковских счетов	0,4	0,1	0,4	0,4	0,2	0,5	1,8	0,2	0,1

Таблица III.A.g: Структура денежных доходов по децильным (10-процентным) группам в 2010г.
(в процентах)

	Низшая	Вторая	Третья	Четвертая	Пятая	Шестая	Седьмая	Восьмая	Девятая	Высшая
Всего доходов	767,8	1146,0	1387,1	1652,3	1914,0	2192,1	2576,9	3015,0	3811,1	6487,0
Доход от трудовой деятельности в том числе:	51,9	65,7	58,0	62,1	64,1	65,6	67,2	65,5	62,9	55,1
доход от заработной платы	33,5	38,1	34,4	39,9	40,4	41,0	46,9	37,4	41,6	36,4
доход от индивидуальной трудовой деятельности	16,2	23,0	19,3	17,3	16,3	18,5	14,4	15,3	12,9	8,8
доход от разовой работы	1,7	0,9	0,8	0,6	0,9	0,5	0,4	0,3	0,4	0,2
доход вне территории Кыргызстана	0,5	3,6	3,5	4,3	6,5	5,6	5,6	12,6	7,9	9,6
Доход от собственности	0,1	0,4	0,5	0,8	0,3	0,8	0,5	1,2	1,0	2,5
Стипендии	0,0	0,0	0,0	0,1	0,0	0,0	0,1	0,0	0,0	0,0
Пенсии	17,0	12,0	15,5	15,3	11,8	12,4	12,2	14,2	14,9	10,5
Пособия	5,0	2,0	1,2	0,7	0,6	0,5	0,3	0,5	0,3	0,3
Доход от личного подсобного хозяйства	16,8	13,8	16,1	16,0	18,6	15,5	15,6	14,0	15,0	22,6
Прочие доходы	9,1	6,1	8,6	5,0	4,6	5,2	4,0	4,5	5,9	9,0

Таблица III.Б.а: Денежные расходы по месту жительства в 2010г.*(в среднем на душу населения, сомов в месяц)*

	Всего по республике	в том числе	
		городские поселения	сельская местность
Всего	2449,4	2928,2	2173,6
На потребление	2111,9	2597,3	1832,3
Продукты питания	1039,1	1244,7	920,6
Питание вне дома	66,6	101,5	46,5
Алкоголь	8,8	6,2	10,3
Табак	12,2	10,6	13,1
Одежда, обувь, белье и ткани	249,4	300,6	219,9
Предметы личной гигиены	59,5	82,7	46,1
Мебель	10,1	12,2	8,9
Покупка средств передвижения	32,1	26,2	35,5
Топливо	88,4	63,2	102,9
Жилищно-коммунальные услуги *	119,5	212,8	65,7
Здравоохранение	36,8	42,6	33,5
Дошкольное воспитание	11,6	22,6	5,2
Услуги образования	56,2	65,8	50,6
Услуги учреждений культуры	1,5	2,5	0,9
Услуги общественного транспорта	85,6	110,9	71,1
Услуги связи	61,6	80,1	50,9
Прочие товары и услуги	173,1	212,2	150,6
Прочие расходы	337,5	330,9	341,3
Расходы на личное подсобное хозяйство	107,5	32,1	151,0
Материальная помощь родственникам и др.	21,6	18,2	23,5
Вклады в учреждения банков	0,0	0,1	0,0
Покупка иностранной валюты	0,0	0,0	0,0
Строительство и покупка недвижимости	41,9	26,6	50,7
Налоги, взносы и другие выплаты	150,1	233,1	102,2
Другие расходы	16,4	20,8	13,8

* Включены расходы за: жилплощадь, центральное отопление, природный газ, электроэнергию, горячую и холодную воду, тех.обслуживание, канализацию, вывоз мусора, радио, антенна, другие услуги.

Таблица III.Б.б: Денежные расходы на потребление в зависимости от размера домашнего хозяйства в 2010г.

(в среднем на душу населения, сомов в месяце)

	Домашние хозяйства, состоящие из лиц:				
	1	2	3	4	5 и более
Всего	4934,8	3451,2	2668,0	2249,4	1588,7
Продукты питания	2488,1	1769,3	1331,7	1063,8	780,5
Питание вне дома	175,3	103,9	69,6	67,7	55,2
Алкоголь	17,3	13,3	13,8	10,3	5,8
Табак	26,6	19,2	17,4	10,5	9,8
Одежда, обувь, белье и ткани	541,9	355,6	310,9	257,6	201,2
Предметы личной гигиены	163,5	103,5	81,3	63,2	41,2
Мебель	11,9	13,0	14,0	10,9	8,2
Покупка средств передвижения	35,7	14,5	22,9	75,2	20,0
Топливо	161,8	113,6	93,7	80,9	83,0
Жилищно-коммунальные услуги *	456,4	275,5	161,4	124,7	68,6
Здравоохранение	126,8	81,0	45,6	28,7	27,3
Дошкольное воспитание	1,8	6,4	12,6	20,5	8,9
Услуги образования	72,1	94,3	62,4	69,5	43,0
Услуги учреждений культуры	3,0	1,6	2,0	1,8	1,2
Услуги общественного транспорта	183,7	135,1	127,9	94,0	59,4
Услуги связи	143,0	98,4	86,3	66,7	43,9
Прочие товары и услуги	325,7	253,0	214,3	203,5	131,7

* Включены расходы за: жилплощадь, центральное отопление, природный газ, электроэнергию, горячую и холодную воду, тех.обслуживание, канализацию, вывоз мусора, радио, антенна, другие услуги.

Таблица Ш.Б.в: Денежные расходы по территории в 2010г.

(в среднем на душу населения, сомов в месяц)

	Кыргызская Республика	Баткенская область	Джалал-Абадская область	Иссык-Кульская область	Нарынская область	Ошская область	Таласская область	Чуйская область	г. Бишкек
Всего расход	2449,4	2099,0	1836,5	2132,6	1938,9	2434,7	1754,9	2837,0	3531,2
На потребление	2111,9	1830,3	1547,6	1823,4	1536,6	2039,6	1518,7	2463,9	3204,4
Продукты питания	1039,1	781,1	766,2	996,5	582,5	1043,5	774,8	1287,5	1490,6
Питание вне дома	66,6	54,4	67,4	5,9	2,2	98,0	9,9	37,7	114,9
Алкоголь	8,8	6,9	9,4	7,8	2,3	8,6	6,8	13,8	7,6
Табак	12,2	7,1	3,6	15,9	12,9	15,5	6,3	19,6	12,4
Одежда, обувь, белье и ткани	249,4	246,4	232,3	234,5	182,8	254,4	212,0	200,7	347,6
Предметы личной гигиены	59,5	41,0	35,0	55,3	41,5	46,1	47,4	75,3	116,1
Мебель	10,1	5,6	3,5	13,0	34,3	8,3	4,2	9,4	16,6
Покупка средств передвижения	32,1	88,8	9,9	17,8	193,4	21,6	42,7	26,7	6,9
Топливо	88,4	96,5	68,6	81,6	87,1	87,6	83,6	162,3	44,6
Жилищно-коммунальные услуги	119,5	47,0	65,3	77,2	58,2	64,2	66,8	141,9	344,6
Здравоохранение	36,8	40,2	13,8	27,5	73,4	22,2	7,7	65,9	60,5
Дошкольное воспитание	11,6	2,2	5,5	5,6	4,2	2,7	2,8	16,7	40,8
Услуги образования	56,2	65,9	37,0	29,0	7,7	53,1	27,2	75,4	97,8
Услуги учреждений культуры	1,5	2,5	0,8	0,4	1,1	0,7	0,6	1,0	4,6
Услуги общественного транспорта	85,6	71,0	54,7	32,8	45,3	108,3	42,2	83,1	147,4
Услуги связи	61,6	48,4	45,5	48,5	36,9	57,8	31,7	82,3	96,5
Прочие товары и услуги	173,1	225,3	129,2	173,9	170,9	147,2	151,9	164,7	255,1
Прочие расходы	337,5	268,6	288,9	309,2	402,3	395,1	236,2	373,0	326,8
Расходы на личное подсобное хозяйство	107,5	103,6	99,3	142,4	200,1	115,7	153,5	154,5	3,1
Материальная помощь родственникам и другое	21,6	24,9	4,1	31,6	93,8	26,9	24,7	14,5	11,1
Вклады в учреждения банков	0,0	0,0	0,2	0,0	0,0	0,0	0,0	0,0	0,0
Покупка иностранной валюты	0,0	0,0	0,0	0,0	0,0	0,0	0,0	0,0	0,0
Строительство и покупка недвижимости	41,9	16,5	15,6	2,9	13,3	122,4	3,9	10,3	25,7
Налоги, взносы и другие выплаты	150,1	103,8	169,2	126,1	94,5	97,9	54,0	167,2	274,0
Другие расходы	16,4	19,9	0,5	6,2	0,6	32,3	0,1	26,5	13,0

* Включены расходы за: жилплощадь, центральное отопление, природный газ, электроэнергию, горячую и холодную воду, тех.обслуживание, канализацию, вывоз мусора, радио, антенна, другие услуги.

Таблица III.Б.г: Структура потребительских расходов по децильным (10-процентным) группам в 2010г.

(в процентах)

	Низшая	Вторая	Третья	Четвертая	Пятая	Шестая	Седьмая	Восьмая	Девятая	Высшая
Всего	689,4	980,0	1207,7	1421,0	1648,6	1906,7	2211,7	2578,1	3191,7	5285,3
Продукты питания	53,7	53,9	54,7	53,5	53,9	51,3	50,4	51,3	49,2	41,6
Питание вне дома	0,9	2,1	2,5	2,5	3,2	2,6	3,8	2,9	3,2	3,9
Алкоголь	0,3	0,4	0,3	0,6	0,4	0,4	0,5	0,4	0,3	0,5
Табак	0,9	0,7	0,9	0,8	0,6	0,6	0,6	0,4	0,5	0,4
Одежда, обувь, белье и ткани	13,5	14,1	13,2	13,7	12,7	11,6	11,7	11,1	11,0	11,0
Предметы личной гигиены	3,5	2,9	2,9	2,5	2,7	2,6	2,8	2,8	3,0	2,7
Мебель	0,1	0,2	0,1	0,2	0,2	0,5	0,6	0,4	0,5	0,8
Покупка средств передвижения	0,1	0,1	0,2	0,1	0,1	0,4	0,7	0,7	0,9	4,6
Топливо	5,4	4,9	4,9	5,1	4,3	5,2	4,5	4,4	3,5	3,3
Жилищно-коммунальные услуги *	4,8	4,1	4,3	4,3	5,0	5,5	5,7	5,9	6,7	6,2
Здравоохранение	2,0	1,5	1,7	1,9	1,3	1,6	1,6	1,4	1,9	2,1
Дошкольное воспитание	0,2	0,4	0,2	0,1	0,4	0,3	0,6	0,5	0,6	1,0
Услуги образования	0,6	0,6	0,8	1,3	2,0	2,8	2,8	2,8	3,0	3,9
Услуги учреждений культуры	0,1	0,1	0,1	0,0	0,1	0,1	0,1	0,1	0,1	0,1
Услуги общественного транспорта	3,4	3,7	3,4	4,2	3,6	4,4	3,4	4,6	4,7	4,0
Услуги связи	2,9	2,9	3,0	2,9	2,9	3,0	3,3	2,8	2,9	2,8
Прочие товары и услуги	7,6	7,4	6,7	6,2	6,5	7,3	7,0	7,5	7,8	11,2

* Включены расходы за: жилплощадь, центральное отопление, природный газ, электроэнергию, горячую и холодную воду, тех.обслуживание, канализацию, вывоз мусора, радио, антенна, другие услуги.

**Таблица III.B.a: Денежные расходы по месту жительства
в Баткенской области в 2010г.**
(в среднем на душу населения, сомов в месяц)

	Всего по области	в том числе	
		городские поселения	сельская местность
Всего	2099,0	2604,4	1939,4
На потребление	1830,3	2243,9	1699,8
Продукты питания	781,1	953,5	726,7
Питание вне дома	54,4	98,9	40,3
Алкоголь	6,9	4,2	7,8
Табак	7,1	10,2	6,2
Одежда, обувь, белье и ткани	246,4	286,2	233,8
Предметы личной гигиены	41,0	51,9	37,6
Мебель	5,6	12,1	3,5
Покупка средств передвижения	88,8	125,7	77,2
Топливо	96,5	103,5	94,3
Жилищно-коммунальные услуги *	47,0	71,1	39,5
Здравоохранение	40,2	45,5	38,5
Дошкольное воспитание	2,2	4,4	1,5
Услуги образования	65,9	72,4	63,9
Услуги учреждений культуры	2,5	4,9	1,7
Услуги общественного транспорта	71,0	97,6	62,6
Услуги связи	48,4	62,8	43,9
Прочие товары и услуги	225,3	239,2	220,9
Прочие расходы	268,6	360,5	239,6
Расходы на личное подсобное хозяйство	103,6	64,0	116,0
Материальная помощь родственникам и др.	24,9	57,0	14,7
Вклады в учреждения банков	0,0	0,0	0,0
Покупка иностранной валюты	0,0	0,0	0,0
Строительство и покупка недвижимости	16,5	30,1	12,2
Налоги, взносы и другие выплаты	103,8	170,3	82,9
Другие расходы	19,9	39,2	13,8

* Включены расходы за: жилплощадь, центральное отопление, природный газ, электроэнергию, горячую и холодную воду, тех.обслуживание, канализацию, вывоз мусора, радио, антенна, другие услуги.

**Таблица III.В.б: Денежные расходы по месту жительства
в Джалал-Абадской области в 2010г.**
(в среднем на душу населения, сомов в месяц)

	Всего по области	в том числе	
		городские поселения	сельская местность
Всего	1836,5	2451,1	1580,2
На потребление	1547,6	1988,4	1363,7
Продукты питания	766,2	1009,3	664,8
Питание вне дома	67,4	123,1	44,3
Алкоголь	9,4	5,8	10,9
Табак	3,6	2,5	4,0
Одежда, обувь, белье и ткани	232,3	285,9	210,0
Предметы личной гигиены	35,0	44,6	31,0
Мебель	3,5	3,7	3,4
Покупка средств передвижения	9,9	32,0	0,7
Топливо	68,6	42,4	79,5
Жилищно-коммунальные услуги *	65,3	114,0	45,0
Здравоохранение	13,8	15,2	13,3
Дошкольное воспитание	5,5	8,1	4,4
Услуги образования	37,0	47,5	32,6
Услуги учреждений культуры	0,8	0,6	0,9
Услуги общественного транспорта	54,7	55,1	54,5
Услуги связи	45,5	61,9	38,7
Прочие товары и услуги	129,2	136,8	126,0
Прочие расходы	288,9	462,7	216,5
Расходы на личное подсобное хозяйство	99,3	40,1	124,0
Материальная помощь родственникам и др.	4,1	2,3	4,9
Вклады в учреждения банков	0,2	0,6	0,0
Покупка иностранной валюты	0,0	0,0	0,0
Строительство и покупка недвижимости	15,6	52,9	0,0
Налоги, взносы и другие выплаты	169,2	365,1	87,5
Другие расходы	0,5	1,7	0,0

* Включены расходы за: жилплощадь, центральное отопление, природный газ, электроэнергию, горячую и холодную воду, тех.обслуживание, канализацию, вывоз мусора, радио, антенна, другие услуги.

**Таблица III.B.в: Денежные расходы по месту жительства
в Иссык-Кульской области в 2010г.**
(в среднем на душу населения, сомов в месяц)

	Всего по области	в том числе	
		городские поселения	сельская местность
Всего	2132,6	2772,4	1872,0
На потребление	1823,4	2466,6	1561,4
Продукты питания	996,5	1290,7	876,7
Питание вне дома	5,9	12,8	3,0
Алкоголь	7,8	6,0	8,4
Табак	15,9	8,5	18,9
Одежда, обувь, белье и ткани	234,5	282,9	214,7
Предметы личной гигиены	55,3	72,5	48,3
Мебель	13,0	7,0	15,5
Покупка средств передвижения	17,8	14,6	19,1
Топливо	81,6	135,9	59,5
Жилищно-коммунальные услуги *	77,2	111,5	63,3
Здравоохранение	27,5	38,6	23,1
Дошкольное воспитание	5,6	15,5	1,5
Услуги образования	29,0	45,3	22,4
Услуги учреждений культуры	0,4	1,3	0,1
Услуги общественного транспорта	32,8	58,6	22,4
Услуги связи	48,5	79,1	36,1
Прочие товары и услуги	173,9	285,7	128,4
Прочие расходы	309,2	305,8	310,6
Расходы на личное подсобное хозяйство	142,4	56,8	177,3
Материальная помощь родственникам и др.	31,6	30,9	31,8
Вклады в учреждения банков	0,0	0,0	0,0
Покупка иностранной валюты	0,0	0,0	0,0
Строительство и покупка недвижимости	2,9	9,9	0,0
Налоги, взносы и другие выплаты	126,1	186,7	101,4
Другие расходы	6,2	21,6	0,0

* Включены расходы за: жилплощадь, центральное отопление, природный газ, электроэнергию, горячую и холодную воду, тех.обслуживание, канализацию, вывоз мусора, радио, антенна, другие услуги.

**Таблица III.В.г: Денежные расходы по месту жительства
в Нарынской области в 2010г.**
(в среднем на душу населения, сомов в месяц)

	Всего по области	в том числе	
		городские поселения	сельская местность
Всего	1938,9	2885,2	1771,4
На потребление	1536,6	2400,4	1383,7
Продукты питания	582,5	1060,3	497,9
Питание вне дома	2,2	14,5	0,0
Алкоголь	2,3	2,9	2,2
Табак	12,9	12,3	13,0
Одежда, обувь, белье и ткани	182,8	293,6	163,2
Предметы личной гигиены	41,5	61,8	37,9
Мебель	34,3	36,7	33,9
Покупка средств передвижения	193,4	137,5	203,4
Топливо	87,1	81,6	88,1
Жилищно-коммунальные услуги *	58,2	104,6	50,0
Здравоохранение	73,4	67,8	74,4
Дошкольное воспитание	4,2	8,3	3,5
Услуги образования	7,7	29,0	3,9
Услуги учреждений культуры	1,1	0,9	1,1
Услуги общественного транспорта	45,3	85,3	38,3
Услуги связи	36,9	75,3	30,1
Прочие товары и услуги	170,9	328,0	143,1
Прочие расходы	402,3	484,8	387,7
Расходы на личное подсобное хозяйство	200,1	63,3	224,3
Материальная помощь родственникам и др.	93,8	162,8	81,6
Вклады в учреждения банков	0,0	0,0	0,0
Покупка иностранной валюты	0,0	0,0	0,0
Строительство и покупка недвижимости	13,3	52,6	6,4
Налоги, взносы и другие выплаты	94,5	205,8	74,8
Другие расходы	0,6	0,2	0,6

* Включены расходы за: жилплощадь, центральное отопление, природный газ, электроэнергию, горячую и холодную воду, тех.обслуживание, канализацию, вывоз мусора, радио, антенна, другие услуги.

**Таблица III.В.д: Денежные расходы по месту жительства
в Ошской области в 2010г.**

(в среднем на душу населения, сомов в месяц)

	Всего по области	в том числе	
		городские поселения	сельская местность
Всего	2434,7	2296,9	2487,6
На потребление	2039,6	2051,2	2035,2
Продукты питания	1043,5	977,5	1068,8
Питание вне дома	98,0	124,7	87,7
Алкоголь	8,6	3,5	10,5
Табак	15,5	12,9	16,4
Одежда, обувь, белье и ткани	254,4	250,7	255,7
Предметы личной гигиены	46,1	54,6	42,8
Мебель	8,3	9,2	8,0
Покупка средств передвижения	21,6	38,7	15,1
Топливо	87,6	59,8	98,3
Жилищно-коммунальные услуги *	64,2	101,4	49,9
Здравоохранение	22,2	23,4	21,8
Дошкольное воспитание	2,7	8,0	0,6
Услуги образования	53,1	31,8	61,2
Услуги учреждений культуры	0,7	0,2	0,9
Услуги общественного транспорта	108,3	123,1	102,7
Услуги связи	57,8	70,0	53,1
Прочие товары и услуги	147,2	161,8	141,6
Прочие расходы	395,1	245,7	452,4
Расходы на личное подсобное хозяйство	115,7	56,6	138,4
Материальная помощь родственникам и др.	26,9	20,1	29,5
Вклады в учреждения банков	0,0	0,0	0,0
Покупка иностранной валюты	0,0	0,0	0,0
Строительство и покупка недвижимости	122,4	2,6	168,3
Налоги, взносы и другие выплаты	97,9	116,9	90,6
Другие расходы	32,3	49,4	25,7

* Включены расходы за: жилплощадь, центральное отопление, природный газ, электроэнергию, горячую и холодную воду, тех.обслуживание, канализацию, вывоз мусора, радио, антенна, другие услуги.

**Таблица III.В.е: Денежные расходы по месту жительства
в Таласской области в 2010г.**

(в среднем на душу населения, сомов в месяц)

	Всего по области	в том числе	
		городские поселения	сельская местность
Всего	1754,9	1669,2	1769,7
На потребление	1518,7	1503,1	1521,4
Продукты питания	774,8	763,4	776,8
Питание вне дома	9,9	9,8	9,9
Алкоголь	6,8	2,7	7,5
Табак	6,3	8,2	6,0
Одежда, обувь, белье и ткани	212,0	204,6	213,3
Предметы личной гигиены	47,4	58,5	45,4
Мебель	4,2	6,8	3,8
Покупка средств передвижения	42,7	19,4	46,8
Топливо	83,6	74,5	85,2
Жилищно-коммунальные услуги *	66,8	88,5	63,0
Здравоохранение	7,7	4,7	8,2
Дошкольное воспитание	2,8	8,4	1,8
Услуги образования	27,2	48,3	23,6
Услуги учреждений культуры	0,6	0,7	0,6
Услуги общественного транспорта	42,2	26,2	45,0
Услуги связи	31,7	39,2	30,5
Прочие товары и услуги	151,9	139,4	154,0
Прочие расходы	236,2	166,2	248,3
Расходы на личное подсобное хозяйство	153,5	47,3	171,8
Материальная помощь родственникам и др.	24,7	24,6	24,7
Вклады в учреждения банков	0,0	0,0	0,0
Покупка иностранной валюты	0,0	0,0	0,0
Строительство и покупка недвижимости	3,9	0,0	4,6
Налоги, взносы и другие выплаты	54,0	93,5	47,2
Другие расходы	0,1	0,7	0,0

* Включены расходы за: жилплощадь, центральное отопление, природный газ, электроэнергию, горячую и холодную воду, тех.обслуживание, канализацию, вывоз мусора, радио, антенна, другие услуги.

**Таблица III.В.ж: Денежные расходы по месту жительства
в Чуйской области в 2010г.**
(в среднем на душу населения, сомов в месяц)

	Всего по области	в том числе	
		городские поселения	сельская местность
Всего	2837,0	2713,0	2863,7
На потребление	2463,9	2412,1	2475,1
Продукты питания	1287,5	1326,7	1279,0
Питание вне дома	37,7	40,7	37,1
Алкоголь	13,8	9,0	14,8
Табак	19,6	13,7	20,9
Одежда, обувь, белье и ткани	200,7	235,3	193,2
Предметы личной гигиены	75,3	83,1	73,6
Мебель	9,4	10,9	9,1
Покупка средств передвижения	26,7	4,1	31,6
Топливо	162,3	124,5	170,4
Жилищно-коммунальные услуги *	141,9	187,1	132,1
Здравоохранение	65,9	48,5	69,6
Дошкольное воспитание	16,7	10,0	18,1
Услуги образования	75,4	32,4	84,8
Услуги учреждений культуры	1,0	0,4	1,2
Услуги общественного транспорта	83,1	62,4	87,6
Услуги связи	82,3	72,4	84,4
Прочие товары и услуги	164,7	150,9	167,7
Прочие расходы	373,0	300,9	388,6
Расходы на личное подсобное хозяйство	154,5	65,7	173,7
Материальная помощь родственникам и др.	14,5	7,7	15,9
Вклады в учреждения банков	0,0	0,0	0,0
Покупка иностранной валюты	0,0	0,0	0,0
Строительство и покупка недвижимости	10,3	51,3	1,5
Налоги, взносы и другие выплаты	167,2	148,6	171,3
Другие расходы	26,5	27,6	26,3

* Включены расходы за: жилплощадь, центральное отопление, природный газ, электроэнергию, горячую и холодную воду, тех.обслуживание, канализацию, вывоз мусора, радио, антенна, другие услуги.

**Таблица III.B.3: Денежные расходы по месту жительства
в горкенеше Бишкек в 2010г.**
(в среднем на душу населения, сомов в месяц)

	Всего по городским поселениям
Всего	3531,2
На потребление	3204,4
Продукты питания	1490,6
Питание вне дома	114,9
Алкоголь	7,6
Табак	12,4
Одежда, обувь, белье и ткани	347,6
Предметы личной гигиены	116,1
Мебель	16,6
Покупка средств передвижения	6,9
Топливо	44,6
Жилищно-коммунальные услуги *	344,6
Здравоохранение	60,5
Дошкольное воспитание	40,8
Услуги образования	97,8
Услуги учреждений культуры	4,6
Услуги общественного транспорта	147,4
Услуги связи	96,5
Прочие товары и услуги	255,1
Прочие расходы	326,8
Расходы на личное подсобное хозяйство	3,1
Материальная помощь родственникам и др.	11,1
Вклады в учреждения банков	0,0
Покупка иностранной валюты	0,0
Строительство и покупка недвижимости	25,7
Налоги, взносы и другие выплаты	274,0
Другие расходы	13,0

* Включены расходы за: жилплощадь, центральное отопление, природный газ, электроэнергию, горячую и холодную воду, тех.обслуживание, канализацию, вывоз мусора, радио, антенна, другие услуги.

Таблица III.В.и: Денежные расходы на потребление в зависимости от размера домашнего хозяйства в Баткенской области в 2010г.

(в среднем на душу населения, сомов в месяце)

	Домашние хозяйства, состоящие из лиц:				
	1	2	3	4	5 и более
Всего	3176,7	2838,0	2416,6	2699,7	1499,6
Продукты питания	1694,3	1335,5	1201,5	973,7	641,7
Питание вне дома	122,4	138,6	74,0	70,9	42,7
Алкоголь	3,5	5,0	5,1	28,2	3,0
Табак	4,2	10,0	12,9	7,3	6,1
Одежда, обувь, белье и ткани	363,7	355,2	349,6	298,6	213,4
Предметы личной гигиены	112,4	77,8	56,4	49,4	34,4
Мебель	0,0	5,9	3,0	19,2	3,2
Покупка средств передвижения	0,0	30,3	50,5	315,8	52,4
Топливо	209,5	133,8	102,8	118,2	88,3
Жилищно-коммунальные услуги *	186,3	104,5	70,5	59,6	36,8
Здравоохранение	46,8	51,5	47,9	32,4	39,9
Дошкольное воспитание	0,0	2,7	1,8	1,0	2,5
Услуги образования	97,1	82,0	30,4	76,0	68,0
Услуги учреждений культуры	0,9	1,9	2,1	2,1	2,7
Услуги общественного транспорта	108,2	130,3	122,2	63,5	61,2
Услуги связи	83,9	83,9	71,1	62,2	40,0
Прочие товары и услуги	143,6	289,3	215,0	521,6	163,3

Таблица III.В.к: Денежные расходы на потребление в зависимости от размера домашнего хозяйства в Джалал-Абадской области в 2010г.

(в среднем на душу населения, сомов в месяце)

	Домашние хозяйства, состоящие из лиц:				
	1	2	3	4	5 и более
Всего	5508,8	2986,9	2202,4	1581,5	1212,1
Продукты питания	2086,6	1485,0	1064,5	778,3	618,0
Питание вне дома	141,7	127,8	120,6	62,4	52,0
Алкоголь	8,1	12,8	10,2	15,1	7,1
Табак	2,1	5,7	3,7	4,6	3,1
Одежда, обувь, белье и ткани	1403,8	458,0	344,6	225,4	171,8
Предметы личной гигиены	136,8	70,3	48,7	37,7	26,6
Мебель	0,0	8,7	4,7	2,7	3,1
Покупка средств передвижения	1,2	75,7	0,9	25,5	1,2
Топливо	82,2	82,0	52,7	44,8	78,3
Жилищно-коммунальные услуги *	296,7	140,7	103,0	68,8	46,0
Здравоохранение	25,5	38,0	21,1	13,6	10,2
Дошкольное воспитание	1,0	4,0	3,1	4,0	6,6
Услуги образования	392,1	37,5	82,2	29,4	23,8
Услуги учреждений культуры	1,3	1,1	1,0	1,1	0,6
Услуги общественного транспорта	309,6	97,2	85,1	60,2	38,5
Услуги связи	201,2	76,4	70,6	48,0	34,2
Прочие товары и услуги	419,0	265,9	185,7	159,9	90,9

* Включены расходы за: жилплощадь, центральное отопление, природный газ, электроэнергию, горячую и холодную воду, тех.обслуживание, канализацию, вывоз мусора, радио, антенна, другие услуги.

Таблица III.В.л: Денежные расходы на потребление в зависимости от размера домашнего хозяйства в Иссык-Кульской области в 2010г.

(в среднем на душу населения, сомов в месяце)

	Домашние хозяйства, состоящие из лиц:				
	1	2	3	4	5 и более
Всего	4329,9	2762,4	2247,7	1617,5	1398,4
Продукты питания	2403,9	1517,3	1217,8	917,0	751,0
Питание вне дома	40,4	5,9	7,7	5,8	3,9
Алкоголь	9,6	15,9	8,5	7,1	5,5
Табак	5,9	34,5	14,0	16,9	11,5
Одежда, обувь, белье и ткани	536,6	353,2	298,3	205,7	178,7
Предметы личной гигиены	131,8	85,3	64,9	52,1	41,9
Мебель	5,4	9,3	26,9	15,3	8,4
Покупка средств передвижения	2,5	6,2	10,2	12,8	26,4
Топливо	215,3	109,9	108,0	63,3	66,6
Жилищно-коммунальные услуги *	234,0	125,9	101,0	73,0	50,8
Здравоохранение	77,3	42,2	23,3	20,6	26,0
Дошкольное воспитание	25,9	1,1	1,3	6,6	7,1
Услуги образования	32,4	69,9	20,6	24,0	23,0
Услуги учреждений культуры	0,4	0,3	0,3	0,5	0,5
Услуги общественного транспорта	98,9	52,9	53,0	26,0	20,3
Услуги связи	95,2	71,6	62,5	45,0	36,8
Прочие товары и услуги	414,6	261,1	229,5	125,8	140,2

Таблица III.В.м: Денежные расходы на потребление в зависимости от размера домашнего хозяйства в Нарынской области в 2010г.

(в среднем на душу населения, сомов в месяце)

	Домашние хозяйства, состоящие из лиц:				
	1	2	3	4	5 и более
Всего	4660,8	2980,8	2007,6	2138,4	1161,5
Продукты питания	1686,6	1239,2	915,0	676,3	465,5
Питание вне дома	36,7	6,8	0,3	3,7	1,5
Алкоголь	0,0	4,2	1,3	2,4	2,3
Табак	0,0	19,7	21,4	13,2	11,3
Одежда, обувь, белье и ткани	609,5	340,7	240,3	204,6	157,4
Предметы личной гигиены	179,5	77,9	60,1	49,0	33,8
Мебель	0,0	127,4	5,7	40,3	31,3
Покупка средств передвижения	0,0	10,2	85,8	636,4	49,0
Топливо	131,8	192,0	105,2	91,6	77,6
Жилищно-коммунальные услуги *	305,3	149,9	100,3	66,1	44,1
Здравоохранение	267,6	160,1	92,1	57,2	72,1
Дошкольное воспитание	17,7	0,1	2,4	7,8	3,2
Услуги образования	16,8	15,9	7,3	11,3	5,9
Услуги учреждений культуры	1,3	0,9	2,2	0,9	1,0
Услуги общественного транспорта	217,4	121,4	90,3	58,9	29,8
Услуги связи	165,7	90,1	49,9	44,4	29,2
Прочие товары и услуги	1025,0	424,5	227,8	174,2	146,5

* Включены расходы за: жилплощадь, центральное отопление, природный газ, электроэнергию, горячую и холодную воду, тех.обслуживание, канализацию, вывоз мусора, радио, антенна, другие услуги.

Таблица III.В.н: Денежные расходы на потребление в зависимости от размера домашнего хозяйства в Ошской области в 2010г.

(в среднем на душу населения, сомов в месяце)

	Домашние хозяйства, состоящие из лиц:				
	1	2	3	4	5 и более
Всего	5499,8	3656,8	2651,4	2410,8	1616,6
Продукты питания	3105,2	1959,0	1393,8	1204,8	814,7
Питание вне дома	198,4	143,8	111,6	109,6	86,2
Алкоголь	14,1	9,6	15,7	10,5	6,6
Табак	16,4	19,2	16,1	11,6	16,2
Одежда, обувь, белье и ткани	600,9	475,4	324,4	287,1	207,7
Предметы личной гигиены	128,1	85,9	69,2	49,6	36,1
Мебель	18,7	10,8	25,6	7,0	5,4
Покупка средств передвижения	0,0	12,1	1,0	38,2	21,5
Топливо	298,7	133,4	85,6	89,1	78,1
Жилищно-коммунальные услуги *	194,9	157,0	89,7	71,0	47,6
Здравоохранение	36,6	19,8	44,2	18,2	19,6
Дошкольное воспитание	0,0	2,3	1,8	7,4	1,6
Услуги образования	53,6	71,0	32,7	115,5	36,7
Услуги учреждений культуры	0,4	0,7	0,4	0,5	0,8
Услуги общественного транспорта	212,4	197,7	186,1	143,4	76,0
Услуги связи	132,6	115,3	83,6	66,5	44,8
Прочие товары и услуги	488,7	243,8	169,9	181,0	116,9

Таблица III.В.о: Денежные расходы на потребление в зависимости от размера домашнего хозяйства в Таласской области в 2010г.

(в среднем на душу населения, сомов в месяце)

	Домашние хозяйства, состоящие из лиц:				
	1	2	3	4	5 и более
Всего	5026,5	2846,9	2008,1	1600,5	1229,5
Продукты питания	1527,5	1620,3	1091,8	808,6	616,7
Питание вне дома	30,8	10,4	12,7	21,4	5,1
Алкоголь	8,3	8,5	8,9	4,3	7,0
Табак	3,7	7,1	8,1	6,2	5,9
Одежда, обувь, белье и ткани	437,2	314,3	256,2	216,7	189,6
Предметы личной гигиены	122,5	82,0	59,9	49,2	40,2
Мебель	0,0	8,6	0,5	6,6	3,9
Покупка средств передвижения	2096,4	1,5	7,7	53,7	20,7
Топливо	170,7	154,7	119,4	84,6	68,6
Жилищно-коммунальные услуги *	235,8	143,0	100,6	70,4	49,7
Здравоохранение	6,0	24,6	5,1	5,4	7,7
Дошкольное воспитание	0,0	0,2	0,5	5,8	2,5
Услуги образования	0,0	83,5	34,6	29,1	20,9
Услуги учреждений культуры	0,2	1,4	0,6	0,6	0,5
Услуги общественного транспорта	133,4	90,4	65,8	46,6	30,5
Услуги связи	75,6	60,6	48,8	34,6	24,2
Прочие товары и услуги	178,5	235,7	187,0	156,7	135,6

* Включены расходы за: жилплощадь, центральное отопление, природный газ, электроэнергию, горячую и холодную воду, тех.обслуживание, канализацию, вывоз мусора, радио, антенна, другие услуги.

Таблица III.В.п: Денежные расходы на потребление в зависимости от размера домашнего хозяйства в Чуйской области в 2010г.

(в среднем на душу населения, сомов в месяц)

	Домашние хозяйства, состоящие из лиц:				
	1	2	3	4	5 и более
Всего	4474,8	3445,2	2782,4	2176,0	1922,0
Продукты питания	2445,9	1892,4	1422,0	1086,3	1015,7
Питание вне дома	94,9	35,1	25,8	39,8	38,9
Алкоголь	26,9	14,9	26,8	8,8	7,5
Табак	53,4	23,2	33,3	13,0	10,9
Одежда, обувь, белье и ткани	257,1	204,5	235,6	189,7	179,5
Предметы личной гигиены	155,5	87,9	89,0	73,8	55,3
Мебель	2,1	9,6	8,3	12,3	8,8
Покупка средств передвижения	4,7	3,4	66,0	27,1	12,4
Топливо	277,7	189,6	167,0	143,0	151,3
Жилищно-коммунальные услуги *	435,1	274,6	136,3	111,1	91,0
Здравоохранение	258,6	136,2	59,3	42,8	42,0
Дошкольное воспитание	0,0	0,1	29,0	33,4	5,2
Услуги образования	9,9	146,0	83,0	60,6	63,0
Услуги учреждений культуры	3,2	1,2	1,3	0,7	0,9
Услуги общественного транспорта	114,8	140,5	107,0	69,5	54,5
Услуги связи	118,9	96,5	99,9	81,1	63,6
Прочие товары и услуги	216,1	189,6	192,8	183,0	121,4

Таблица III.В.р: Денежные расходы на потребление в зависимости от размера домашнего хозяйства в горкенеше Бишкек в 2010г.

(в среднем на душу населения, сомов в месяц)

	Домашние хозяйства, состоящие из лиц:				
	1	2	3	4	5 и более
Всего	4949,0	4090,6	3408,4	3016,6	2604,2
Продукты питания	2379,3	1935,2	1578,6	1383,1	1205,1
Питание вне дома	250,9	191,7	90,5	98,4	88,4
Алкоголь	17,8	15,2	8,1	6,8	3,4
Табак	27,0	16,8	15,2	11,2	7,6
Одежда, обувь, белье и ткани	492,4	384,1	372,8	343,3	298,8
Предметы личной гигиены	201,2	158,8	131,0	107,4	83,8
Мебель	19,1	14,3	18,2	10,6	20,8
Покупка средств передвижения	4,4	1,2	3,6	11,5	7,8
Топливо	30,2	39,1	34,1	43,6	55,6
Жилищно-коммунальные услуги *	698,0	525,3	374,8	312,7	223,9
Здравоохранение	132,8	108,8	62,1	41,3	43,5
Дошкольное воспитание	0,0	19,6	23,1	56,2	53,6
Услуги образования	53,9	107,9	91,6	101,3	101,8
Услуги учреждений культуры	5,2	3,2	6,3	5,9	3,0
Услуги общественного транспорта	199,4	160,9	187,6	143,3	114,7
Услуги связи	161,9	120,8	113,7	93,7	69,2
Прочие товары и услуги	275,6	287,7	297,0	246,2	223,2

* Включены расходы за: жилплощадь, центральное отопление, природный газ, электроэнергию, горячую и холодную воду, тех.обслуживание, канализацию, вывоз мусора, радио, антенна, другие услуги.

Таблица III.Г.а: Структура потребительских расходов по децильным (10-процентным) группам в Баткенской области в 2010г.

(в процентах)

	Низшая	Вторая	Третья	Четвертая	Пятая	Шестая	Седьмая	Восьмая	Девятая	Высшая
Всего	643,5	973,3	1212,5	1404,8	1647,8	1901,0	2226,6	2572,3	3030,5	5612,1
Продукты питания	53,7	51,0	55,9	47,7	46,9	44,0	47,0	42,3	40,1	28,8
Питание вне дома	2,7	3,2	4,2	4,1	3,4	3,9	3,1	3,1	2,5	1,9
Алкоголь	0,0	0,1	0,1	0,3	0,2	0,1	0,7	0,0	0,2	0,8
Табак	0,6	0,6	0,3	0,5	0,5	0,7	0,4	0,4	0,4	0,1
Одежда, обувь, белье и ткани	11,0	14,4	14,5	14,2	16,3	15,7	13,9	13,5	14,0	10,7
Предметы личной гигиены	3,6	3,2	2,8	2,3	2,5	2,5	2,2	2,1	2,2	1,3
Мебель	0,0	0,2	0,0	0,2	0,1	0,0	0,1	0,3	0,9	0,5
Покупка средств передвижения	0,0	0,0	0,0	0,0	0,3	2,7	0,3	2,2	3,3	16,2
Топливо	5,6	7,3	5,2	5,9	3,5	7,2	5,7	4,6	5,6	4,6
Жилищно-коммунальные услуги *	4,0	3,1	2,9	3,0	2,8	2,9	2,3	2,8	2,3	1,8
Здравоохранение	2,3	2,1	2,0	4,5	2,7	1,0	3,1	1,3	1,7	1,8
Дошкольное воспитание	0,0	0,1	0,1	0,2	0,0	0,1	0,4	0,1	0,2	0,0
Услуги образования	2,2	0,5	0,8	1,2	4,8	1,3	3,9	10,2	8,1	3,0
Услуги учреждений культуры	0,2	0,1	0,2	0,1	0,3	0,4	0,1	0,1	0,1	0,0
Услуги общественного транспорта	3,8	5,1	3,1	3,5	3,8	4,1	2,7	5,4	4,1	3,8
Услуги связи	3,5	3,4	2,2	2,6	2,6	2,6	2,9	2,6	2,8	2,3
Прочие товары и услуги	6,8	5,4	5,8	9,7	9,3	10,6	11,3	9,0	11,3	22,3

* Включены расходы за: жилплощадь, центральное отопление, природный газ, электроэнергию, горячую и холодную воду, тех.обслуживание, канализацию, вывоз мусора, радио, антенна, другие услуги.

**Таблица III.Г.6: Структура потребительских расходов по децильным (10-процентным) группам
в Джалал-Абадской области в 2010г.
(в процентах)**

	Низшая	Вторая	Третья	Четвертая	Пятая	Шестая	Седьмая	Восьмая	Девятая	Высшая
Всего	664,1	974,1	1190,9	1415,6	1630,1	1908,6	2185,3	2567,8	3163,8	5438,1
Продукты питания	48,6	51,2	52,0	54,3	52,8	48,2	52,1	49,8	47,3	34,8
Питание вне дома	1,5	2,9	5,2	3,0	4,1	4,4	7,3	4,9	4,7	6,1
Алкоголь	0,5	0,5	0,7	0,9	0,7	0,6	0,7	0,6	0,5	0,3
Табак	0,7	0,3	0,5	0,1	0,2	0,1	0,1	0,2	0,2	0,1
Одежда, обувь, белье и ткани	16,7	14,8	13,7	15,7	14,0	12,6	13,6	15,4	16,0	19,4
Предметы личной гигиены	3,4	2,3	2,4	2,4	2,3	2,1	2,0	2,1	2,0	2,0
Мебель	0,5	0,1	0,1	0,1	0,4	0,1	0,1	0,2	0,5	0,1
Покупка средств передвижения	0,0	0,1	0,1	0,0	0,0	0,1	0,2	0,0	0,3	6,9
Топливо	5,1	5,5	4,0	4,2	3,7	7,5	2,2	5,8	2,7	1,8
Жилищно-коммунальные услуги *	3,9	3,5	3,9	3,8	4,1	4,4	5,7	4,2	4,4	4,9
Здравоохранение	1,0	0,9	0,7	0,7	0,8	0,8	1,0	1,1	1,0	0,8
Дошкольное воспитание	0,5	0,7	0,2	0,2	0,5	0,3	0,6	0,2	0,0	0,2
Услуги образования	0,5	0,5	1,5	1,1	2,4	4,2	1,9	2,7	3,6	5,9
Услуги учреждений культуры	0,1	0,1	0,1	0,0	0,0	0,0	0,1	0,1	0,0	0,0
Услуги общественного транспорта	3,1	4,0	4,5	3,0	2,6	4,7	2,4	2,5	4,1	4,4
Услуги связи	2,9	3,1	3,2	3,4	3,2	2,8	2,7	2,5	2,4	3,1
Прочие товары и услуги	11,1	9,5	7,3	7,0	8,2	7,1	7,4	7,6	10,3	9,1

* Включены расходы за: жилплощадь, центральное отопление, природный газ, электроэнергию, горячую и холодную воду, тех.обслуживание, канализацию, вывоз мусора, радио, антенна, другие услуги.

Таблица III.Г.в: Структура потребительских расходов по децильным (10-процентным) группам в Иссык-Кульской области в 2010г.

(в процентах)

	Низшая	Вторая	Третья	Четвертая	Пятая	Шестая	Седьмая	Восьмая	Девятая	Высшая
Всего	681,0	999,6	1207,4	1399,2	1629,6	1922,7	2212,3	2597,2	3218,3	5193,1
Продукты питания	60,6	59,2	56,9	57,6	59,3	55,7	57,6	54,9	55,8	44,7
Питание вне дома	0,1	0,1	0,3	0,1	0,0	0,2	0,5	0,5	0,7	0,5
Алкоголь	0,1	0,7	0,2	0,6	0,3	0,4	0,4	0,7	0,3	0,4
Табак	0,9	1,7	1,5	1,3	1,0	0,9	0,5	1,1	0,3	0,3
Одежда, обувь, белье и ткани	11,9	13,4	13,9	14,3	13,3	13,3	13,7	12,5	9,9	12,4
Предметы личной гигиены	4,8	3,5	3,4	3,0	3,2	3,3	3,2	2,7	2,8	2,3
Мебель	0,0	0,1	0,1	0,6	0,9	1,3	0,6	0,2	0,3	1,4
Покупка средств передвижения	0,0	0,1	0,1	0,1	0,1	0,8	0,0	1,6	3,9	1,7
Топливо	2,9	3,4	5,3	4,2	3,7	4,3	4,9	4,3	4,0	5,5
Жилищно-коммунальные услуги *	5,3	4,9	4,6	4,1	4,9	4,4	4,6	4,5	3,6	3,2
Здравоохранение	2,7	1,2	2,4	2,0	0,8	1,6	1,2	1,6	1,6	1,3
Дошкольное воспитание	0,1	0,1	0,2	0,2	0,5	0,3	0,3	0,5	0,3	0,4
Услуги образования	0,4	1,3	0,5	0,9	0,6	2,1	0,7	1,4	0,9	3,5
Услуги учреждений культуры	0,0	0,0	0,0	0,0	0,0	0,0	0,0	0,0	0,0	0,0
Услуги общественного транспорта	2,1	1,9	1,7	1,3	1,8	1,2	1,6	1,7	2,4	2,2
Услуги связи	2,6	2,7	2,6	2,5	2,6	2,6	2,5	2,7	2,7	2,8
Прочие товары и услуги	5,3	5,6	6,3	7,4	6,8	7,8	7,5	9,3	10,7	17,2

* Включены расходы за: жилплощадь, центральное отопление, природный газ, электроэнергию, горячую и холодную воду, тех.обслуживание, канализацию, вывоз мусора, радио, антенна, другие услуги.

**Таблица III.Г.г: Структура потребительских расходов по децильным (10-процентным) группам
в Нарынской области в 2010г.
(в процентах)**

	Низшая	Вторая	Третья	Четвертая	Пятая	Шестая	Седьмая	Восьмая	Девятая	Высшая
Всего	632,3	997,3	1169,3	1436,8	1629,9	1946,8	2245,9	2528,2	3153,2	7432,9
Продукты питания	44,8	46,3	42,3	45,9	51,0	42,5	40,1	38,4	40,8	19,4
Питание вне дома	0,0	0,0	0,0	0,3	0,0	0,1	0,0	0,5	0,3	0,2
Алкоголь	0,0	0,1	0,1	0,3	0,0	0,1	0,2	0,5	0,0	0,1
Табак	1,1	1,1	1,4	0,8	0,8	0,8	1,3	0,8	0,5	0,4
Одежда, обувь, белье и ткани	15,6	14,8	14,1	10,5	13,0	10,9	14,9	13,4	11,6	6,6
Предметы личной гигиены	4,5	3,1	3,5	2,9	3,3	2,5	2,0	2,6	2,2	1,2
Мебель	0,0	1,1	0,1	1,0	0,6	4,3	7,1	3,9	5,7	2,5
Покупка средств передвижения	0,2	0,4	2,5	1,1	1,2	3,0	2,1	2,2	4,0	48,4
Топливо	6,9	6,9	6,5	7,8	5,9	4,9	6,3	6,7	3,7	3,5
Жилищно-коммунальные услуги *	5,8	4,4	5,2	4,7	3,9	3,4	2,9	3,4	3,5	2,0
Здравоохранение	5,8	6,3	7,5	9,9	2,4	4,6	4,8	5,8	3,0	1,6
Дошкольное воспитание	0,3	0,1	0,3	0,1	0,5	0,2	0,3	0,6	0,1	0,2
Услуги образования	0,5	0,4	0,5	0,2	0,5	0,3	0,3	0,8	1,3	0,4
Услуги учреждений культуры	0,0	0,2	0,0	0,2	0,1	0,1	0,2	0,1	0,0	0,0
Услуги общественного транспорта	2,9	3,2	3,3	3,9	4,0	3,2	3,3	4,0	2,3	1,7
Услуги связи	2,8	2,6	2,5	2,5	2,3	2,3	3,2	2,9	2,5	1,7
Прочие товары и услуги	8,5	9,0	10,2	7,9	10,5	17,0	11,0	13,5	18,6	10,0

* Включены расходы за: жилплощадь, центральное отопление, природный газ, электроэнергию, горячую и холодную воду, тех.обслуживание, канализацию, вывоз мусора, радио, антенна, другие услуги.

**Таблица III.Г.д: Структура потребительских расходов по децильным (10-процентным) группам
в Ошской области в 2010г.
(в процентах)**

	Низшая	Вторая	Третья	Четвертая	Пятая	Шестая	Седьмая	Восьмая	Девятая	Высшая
Всего	775,1	977,9	1212,8	1425,8	1664,0	1883,2	2197,1	2549,2	3196,1	5064,2
Продукты питания	63,9	61,1	56,5	52,9	54,4	53,7	48,3	49,4	50,7	45,4
Питание вне дома	0,6	2,7	2,7	3,2	5,8	4,2	6,2	5,1	6,1	5,0
Алкоголь	0,2	0,5	0,3	0,7	0,5	0,3	0,5	0,4	0,2	0,4
Табак	1,2	1,1	0,9	1,1	1,0	0,8	0,7	0,6	0,8	0,4
Одежда, обувь, белье и ткани	11,0	15,4	13,6	14,5	13,3	12,3	13,4	12,8	10,2	11,2
Предметы личной гигиены	2,1	2,7	2,8	2,3	2,6	2,3	2,2	2,3	2,3	1,9
Мебель	0,0	0,0	0,0	0,0	0,0	0,1	1,1	0,2	0,1	1,1
Покупка средств передвижения	0,0	0,0	0,0	0,0	0,0	0,0	1,6	1,5	1,6	2,4
Топливо	5,1	2,2	4,4	5,6	5,3	4,9	3,5	3,8	4,1	3,7
Жилищно-коммунальные услуги *	3,6	3,2	3,8	2,9	3,4	3,1	3,3	2,8	3,3	2,9
Здравоохранение	0,4	0,9	1,3	1,2	1,0	1,1	1,1	0,8	1,3	1,3
Дошкольное воспитание	0,0	0,0	0,1	0,0	0,1	0,1	0,5	0,2	0,0	0,0
Услуги образования	0,0	0,1	0,5	1,5	1,0	2,9	1,7	2,7	2,5	5,9
Услуги учреждений культуры	0,0	0,0	0,0	0,0	0,0	0,1	0,0	0,1	0,0	0,0
Услуги общественного транспорта	4,4	3,4	3,8	5,8	4,2	4,5	4,2	7,0	6,7	5,6
Услуги связи	3,1	2,2	2,8	2,9	3,0	3,1	3,1	3,0	2,6	2,4
Прочие товары и услуги	4,5	4,3	6,6	5,3	4,4	6,5	8,5	7,2	7,3	10,3

* Включены расходы за: жилплощадь, центральное отопление, природный газ, электроэнергию, горячую и холодную воду, тех.обслуживание, канализацию, вывоз мусора, радио, антенна, другие услуги.

**Таблица III.Г.е: Структура потребительских расходов по децильным (10-процентным) группам
в Таласской области в 2010г.**

(в процентах)

	Низшая	Вторая	Третья	Четвертая	Пятая	Шестая	Седьмая	Восьмая	Девятая	Высшая
Всего	725,1	974,0	1215,4	1434,7	1649,7	1899,4	2197,1	2638,5	3180,6	5265,1
Продукты питания	48,7	49,2	55,1	52,6	55,4	50,8	55,7	49,4	54,0	35,7
Питание вне дома	0,3	0,5	0,2	0,9	0,5	0,4	2,0	0,6	0,6	0,8
Алкоголь	0,6	0,5	0,3	0,4	0,5	0,7	0,2	0,2	0,6	0,5
Табак	0,4	0,4	0,5	0,4	0,5	0,2	0,6	0,2	0,3	0,3
Одежда, обувь, белье и ткани	17,3	15,0	15,1	13,6	14,8	14,9	14,2	11,8	10,5	10,2
Предметы личной гигиены	4,3	4,1	3,3	3,2	3,5	2,7	2,9	2,6	2,3	1,8
Мебель	0,1	0,3	0,1	0,0	0,2	0,9	0,4	0,0	0,5	0,4
Покупка средств передвижения	0,1	0,2	0,3	1,5	0,1	0,4	0,0	3,1	1,2	22,6
Топливо	5,5	4,7	7,1	4,8	5,0	6,5	5,8	7,4	5,3	3,0
Жилищно-коммунальные услуги *	6,6	5,7	4,5	4,4	4,7	3,8	4,0	4,8	2,8	2,5
Здравоохранение	0,4	0,4	0,5	0,2	0,9	0,6	0,1	0,2	0,7	0,9
Дошкольное воспитание	0,4	0,6	0,1	0,3	0,1	0,0	0,3	0,1	0,0	0,0
Услуги образования	0,2	0,9	0,4	1,7	0,3	3,5	2,4	2,7	4,1	3,6
Услуги учреждений культуры	0,0	0,0	0,0	0,0	0,0	0,1	0,0	0,0	0,1	0,1
Услуги общественного транспорта	3,8	3,3	2,1	2,7	2,3	3,1	2,6	3,4	3,3	2,3
Услуги связи	2,4	2,4	1,8	2,4	2,0	2,2	2,4	2,2	1,9	1,5
Прочие товары и услуги	9,0	12,0	8,6	10,8	9,4	9,1	6,4	11,2	11,9	13,7

* Включены расходы за: жилплощадь, центральное отопление, природный газ, электроэнергию, горячую и холодную воду, тех.обслуживание, канализацию, вывоз мусора, радио, антенна, другие услуги.

**Таблица III.Г.ж: Структура потребительских расходов по децильным (10-процентным) группам
в Чуйской области в 2010г.
(в процентах)**

	Низшая	Вторая	Третья	Четвертая	Пятая	Шестая	Седьмая	Восьмая	Девятая	Высшая
Всего	732,0	980,3	1235,6	1433,0	1662,2	1935,1	2240,6	2595,9	3197,1	5403,3
Продукты питания	59,2	62,5	59,3	58,7	57,8	51,7	51,7	60,0	53,3	43,3
Питание вне дома	0,9	2,6	0,4	1,7	0,8	1,6	2,0	0,9	1,3	2,0
Алкоголь	0,1	0,1	0,2	0,1	0,1	0,5	0,8	0,3	0,7	0,7
Табак	1,7	0,5	2,1	1,2	0,5	0,8	0,8	0,6	0,8	0,6
Одежда, обувь, белье и ткани	8,1	6,3	8,8	9,7	7,1	8,3	8,1	7,8	9,4	7,3
Предметы личной гигиены	3,7	3,0	3,3	3,2	2,6	2,8	3,3	3,4	3,1	2,7
Мебель	0,0	0,0	0,0	0,6	0,0	0,6	0,0	0,6	0,8	0,2
Покупка средств передвижения	0,8	0,1	0,0	0,0	0,0	0,1	0,4	0,2	0,1	3,5
Топливо	4,5	4,7	5,8	5,6	6,7	7,5	7,9	5,9	6,4	6,6
Жилищно-коммунальные услуги *	7,2	7,1	5,9	5,9	5,8	6,4	6,3	3,6	5,7	6,4
Здравоохранение	2,3	1,5	1,2	2,4	1,8	2,1	2,2	1,8	3,3	3,7
Дошкольное воспитание	0,0	0,6	0,1	0,1	1,0	0,0	0,5	0,6	1,1	0,9
Услуги образования	0,5	0,8	0,9	1,2	3,2	1,8	4,7	1,3	2,2	4,9
Услуги учреждений культуры	0,0	0,0	0,0	0,0	0,0	0,0	0,1	0,1	0,0	0,1
Услуги общественного транспорта	3,0	3,7	3,0	3,2	4,1	5,3	2,6	2,6	3,1	4,0
Услуги связи	3,2	3,3	5,1	2,5	3,3	3,5	4,1	2,6	3,1	3,4
Прочие товары и услуги	4,9	3,1	3,8	4,1	5,0	7,0	4,5	7,5	5,7	9,7

* Включены расходы за: жилплощадь, центральное отопление, природный газ, электроэнергию, горячую и холодную воду, тех.обслуживание, канализацию, вывоз мусора, радио, антенна, другие услуги.

Таблица III.Г.3: Структура потребительских расходов по децильным (10-процентным) группам в горкенеше Бишкек в 2010г.
(в процентах)

	Низшая	Вторая	Третья	Четвертая	Пятая	Шестая	Седьмая	Восьмая	Девятая	Высшая
Всего	690,2	915,8	1279,4	1405,7	1655,2	1912,5	2203,2	2597,0	3215,9	5161,6
Продукты питания	42,7	56,8	57,5	50,3	53,6	50,5	50,0	49,1	47,2	43,5
Питание вне дома	0,0	0,0	0,0	0,7	1,0	0,9	2,5	2,2	2,9	5,3
Алкоголь	0,0	0,0	0,0	0,0	0,3	0,0	0,0	0,2	0,2	0,3
Табак	0,4	5,2	0,0	0,3	0,4	0,3	0,4	0,2	0,3	0,5
Одежда, обувь, белье и ткани	8,2	5,3	7,2	10,6	7,8	8,8	11,1	9,0	10,9	11,9
Предметы личной гигиены	3,4	3,8	3,0	2,4	3,5	3,5	3,6	3,4	3,7	3,7
Мебель	0,0	0,0	0,0	0,0	0,0	0,1	0,2	0,2	0,4	0,9
Покупка средств передвижения	0,0	0,0	0,4	0,0	0,0	0,0	0,0	0,1	0,2	0,4
Топливо	14,5	0,0	1,3	2,4	0,6	0,9	1,4	2,4	1,3	1,2
Жилищно-коммунальные услуги *	10,1	7,6	12,4	15,2	14,3	12,9	11,4	12,4	11,0	9,3
Здравоохранение	4,1	0,0	7,5	2,5	1,4	2,7	1,4	1,3	1,9	2,0
Дошкольное воспитание	0,0	0,0	0,0	0,6	0,5	1,1	0,8	0,9	0,8	1,8
Услуги образования	5,0	0,0	0,9	2,5	2,9	3,0	3,2	3,5	3,1	2,9
Услуги учреждений культуры	0,0	0,0	0,0	0,1	0,0	0,2	0,2	0,2	0,1	0,1
Услуги общественного транспорта	5,4	11,0	3,6	5,2	5,5	6,3	4,8	5,5	5,0	3,8
Услуги связи	1,0	5,0	1,4	3,2	3,2	3,4	3,0	3,0	3,3	2,8
Прочие товары и услуги	5,3	5,4	4,8	3,9	4,9	5,3	6,0	6,5	7,6	9,7

* Включены расходы за: жилплощадь, центральное отопление, природный газ, электроэнергию, горячую и холодную воду, тех.обслуживание, канализацию, вывоз мусора, радио, антенна, другие услуги.

Таблица III.Д.а: Расходы домашних хозяйств на продукты питания

(в среднем на душу населения, сомов в месяц)

	2006	2007	2008	2009	2010
Всего	518,0	670,7	1019,6	1010,3	1039,1
Хлеб и хлебобродуцкты	169,2	243,1	418,6	372,0	358,9
хлеб	27,4	29,4	44,9	43,8	41,8
мучные кондитерские изделия	12,3	14,7	23,4	26,4	27,2
мука	71,8	131,3	241,8	180,8	178,5
крупa и бобовые	35,9	41,8	63,7	76,7	70,2
макаронные изделия	21,8	25,9	44,8	44,4	41,2
Молоко и молочные продукты	34,5	39,4	53,6	59,6	62,9
молоко	10,1	11,8	16,2	18,7	18,9
сметана и сливки	0,1	0,2	0,1	0,2	0,3
масло животное	8,0	9,4	12,1	14,0	15,5
сыры	4,2	5,5	6,7	7,9	8,7
другие молочные продукты	12,1	12,5	18,6	18,7	19,6
Мясо и мясoпродукты	105,3	132,4	180,1	197,0	207,0
говядина, телятина	61,6	76,7	103,2	110,7	123,4
баранина	14,4	15,2	21,1	30,4	25,2
свинина	5,3	9,5	8,6	7,3	7,6
колбасные изделия	10,3	13,1	18,1	16,9	17,5
птица	7,0	10,2	19,3	21,3	22,3
сало	1,7	2,1	2,6	2,6	2,7
другие мясные продукты	5,1	5,6	7,2	7,8	8,3
Рыба и рыбoпродукты	6,1	6,2	7,6	9,3	8,8
Масло растительное, маргарин и другие жиры	37,6	59,0	99,7	86,3	93,2
Яйца	6,3	8,4	12,2	14,4	15,1
Картофель	26,5	27,1	32,0	36,4	32,1
Овощи и бахчевые	38,9	51,2	72,9	66,6	76,3
Фрукты и ягоды	14,7	19,8	30,3	40,9	36,5
Сахар и кондитерские изделия	50,1	52,1	69,9	80,0	95,8
Чай, кофе, какао	14,2	16,2	19,9	22,5	25,7
Безалкогольные напитки	3,0	2,9	4,7	3,3	4,0
Прочие продукты питания	11,7	12,8	18,2	22,1	22,8

**Таблица III.Д.б: Расходы домашних хозяйств на продукты питания
по месту жительства в 2010г.**

(в среднем на душу населения, сомов в месяце)

	Всего по республике	в том числе	
		городские поселения	сельская местность
Всего	1039,1	1244,7	920,6
Хлеб и хлебобродуки	358,9	369,5	352,8
хлеб	41,8	79,9	19,8
мучные кондитерские изделия	27,2	31,7	24,6
мука	178,5	146,3	197,1
крупа и бобовые	70,2	72,4	69,0
макаронные изделия	41,2	39,2	42,3
Молоко и молочные продукты	62,9	113,6	33,7
молоко	18,9	35,4	9,3
сметана и сливки	0,3	0,7	0,0
масло животное	15,5	24,8	10,2
сыры	8,7	16,8	4,0
другие молочные продукты	19,6	35,8	10,2
Мясо и мясодуки	207,0	269,2	171,2
говядина, телятина	123,4	160,8	101,8
баранина	25,2	25,8	24,9
свинина	7,6	9,2	6,7
колбасные изделия	17,5	27,6	11,7
птица	22,3	30,4	17,6
сало	2,7	2,8	2,7
другие мясные продукты	8,3	12,6	5,8
Рыба и рыбодуки	8,8	12,5	6,7
Масло растительное, маргарин и другие жиры	93,2	88,3	96,1
Яйца	15,1	27,0	8,2
Картофель	32,1	44,1	25,2
Овощи и бахчевые	76,3	98,8	63,4
Фрукты и ягоды	36,5	58,0	24,1
Сахар и кондитерские изделия	95,8	104,0	91,0
Чай, кофе, какао	25,7	28,2	24,3
Безалкогольные напитки	4,0	5,5	3,2
Прочие продукты питания	22,8	26,0	21,0

Таблица III.Д.в: Расходы домашних хозяйств на продукты питания по территории в 2010г.

(в среднем на душу населения, сомов в месяц)

	Кыргызская Республика	Баткенская область	Джалал-Абадская область	Иссык-Кульская область	Нарынская область	Ошская область	Таласская область	Чуйская область	г. Бишкек
Всего	1039,1	781,1	766,2	996,5	582,5	1043,5	774,8	1287,5	1490,6
Хлеб и хлебобродуки	358,9	270,4	335,0	340,9	188,9	437,3	286,9	371,8	374,9
хлеб	41,8	12,9	10,7	12,4	3,2	15,4	1,6	86,4	132,1
мучные кондитерские изделия	27,2	26,5	23,9	13,9	7,1	24,2	11,2	42,6	38,9
мука	178,5	101,0	205,0	213,6	132,9	262,5	201,6	125,8	90,3
крупа и бобовые	70,2	93,6	61,1	54,7	20,0	89,6	34,3	69,7	71,6
макаронные изделия	41,2	36,4	34,3	46,3	25,6	45,6	38,2	47,3	42,1
Молоко и молочные продукты	62,9	27,7	28,7	58,0	25,2	26,8	42,6	88,4	175,4
молоко	18,9	4,8	9,9	14,6	7,0	10,0	4,1	26,9	53,4
сметана и сливки	0,3	0,2	0,1	0,1	0,0	0,2	0,0	0,0	1,1
масло животное	15,5	7,2	8,2	27,6	14,4	3,9	31,5	16,2	36,7
сыры	8,7	1,1	1,0	5,8	0,2	2,0	4,4	16,0	30,8
другие молочные продукты	19,6	14,4	9,6	9,9	3,5	10,8	2,7	29,4	53,5
Мясо и мясопродукты	207,0	146,0	125,5	201,0	82,6	185,0	205,7	275,2	349,0
говядина, телятина	123,4	115,7	73,8	132,1	43,0	141,8	134,5	96,5	199,8
баранина	25,2	9,8	31,2	28,0	26,2	27,3	39,1	18,5	23,2
свинина	7,6	0,4	0,3	1,6	0,1	0,1	0,3	33,8	15,0
колбасные изделия	17,5	9,5	8,3	12,6	1,1	6,4	5,8	37,4	42,7
птица	22,3	8,0	6,6	18,3	5,4	7,7	24,1	55,9	47,0
сало	2,7	0,9	0,4	1,6	1,7	0,9	0,3	10,7	3,2
другие мясные продукты	8,3	1,6	4,8	6,8	5,0	0,9	1,5	22,4	18,1
Рыба и рыбопродукты	8,8	2,8	2,8	8,3	0,3	1,5	1,4	26,7	18,7
Масло растительное, маргарин и другие жиры	93,2	91,9	50,6	109,8	75,6	121,7	72,6	114,6	81,4
Яйца	15,1	8,7	9,6	7,8	3,0	10,2	3,4	21,7	37,0
Картофель	32,1	15,8	31,9	11,6	7,4	39,6	3,4	37,6	49,2
Овощи и бахчевые	76,3	77,3	61,6	64,1	34,5	78,5	29,8	81,3	117,1
Фрукты и ягоды	36,5	40,8	28,3	15,7	9,1	26,6	10,5	40,2	82,3
Сахар и кондитерские изделия	95,8	69,7	60,0	114,5	101,7	77,2	80,2	144,9	128,3
Чай, кофе, какао	25,7	16,1	13,0	36,4	35,2	19,9	18,1	38,5	36,7
Безалкогольные напитки	4,0	4,0	2,8	2,5	1,5	2,4	1,5	7,0	7,5
Прочие продукты питания	22,8	10,0	16,1	25,7	17,6	16,7	18,7	39,5	32,9

Таблица III.Е.а: Потребление продуктов питания*(на душу населения, кг в месяц)*

	2006	2007	2008	2009	2010
Хлеб и хлебобродуцкы	10,7	10,4	10,8	10,8	10,6
хлеб	2,4	2,5	2,2	3,8	3,6
мука	6,1	5,7	6,3	5,1	5,0
крупa и бобовые	1,3	1,3	1,4	1,4	1,4
макаронные изделия	1,5	1,5	1,5	1,5	1,5
Молоко и молочные продукты	7,3	6,7	6,8	7,0	7,5
молоко	2,6	2,3	2,3	2,3	2,5
сметана и сливки	0,1	0,1	0,1	0,1	0,1
масло животное	0,1	0,1	0,1	0,1	0,1
сыры	0,0	0,0	0,0	0,0	0,0
другие молочные продукты	1,3	1,1	1,1	1,1	1,3
Мясо и мясoпродукты	1,4	1,4	1,6	1,7	1,7
говядина, телятина	0,6	0,6	0,7	0,8	0,7
баранина	0,2	0,2	0,3	0,3	0,3
свинина	0,1	0,1	0,1	0,0	0,0
колбасные изделия	0,1	0,1	0,1	0,1	0,1
птица	0,2	0,2	0,3	0,3	0,3
сало	0,0	0,0	0,0	0,0	0,0
другие мясные продукты	0,1	0,1	0,1	0,1	0,1
Рыба и рыбoпродукты	0,1	0,1	0,1	0,1	0,1
Масло растительное, маргарин и другие жиры	0,9	0,9	0,9	1,0	1,0
Яйца, шт.	4,6	4,4	4,5	4,9	5,2
Картофель	3,8	3,7	4,1	4,2	4,0
Овощи и бахчевые	6,9	6,4	7,0	5,6	7,0
Фрукты и ягоды	2,0	1,9	2,0	2,5	2,1
Сахар и кондитерские изделия	1,2	1,2	1,3	1,3	1,3
Чай, кофе, какао	0,1	0,1	0,1	0,1	0,1
Безалкогольные напитки	0,6	0,5	0,6	0,4	0,5

**Таблица III.Е.б: Потребление основных продуктов питания
по месту жительства в 2010г.**

(на душу населения, кг в месяц)

	Всего по республике	в том числе	
		городские поселения	сельская местность
Хлеб и хлебобродуцкы	10,6	10,3	10,7
хлеб	3,6	4,2	3,2
мука	5,0	4,0	5,5
крупа и бобовые	1,4	1,6	1,3
макаронные изделия	1,5	1,6	1,5
Молоко и молочные продукты	7,5	8,1	7,2
молоко	2,5	2,1	2,7
сметана и сливки	0,1	0,1	0,1
масло животное	0,1	0,1	0,1
сыры	0,0	0,1	0,0
другие молочные продукты	1,3	0,9	1,5
Мясо и мясодуцкы	1,7	1,9	1,5
говядина, телятина	0,7	0,9	0,6
баранина	0,3	0,2	0,3
свинина	0,0	0,1	0,0
колбасные изделия	0,1	0,2	0,1
птица	0,3	0,4	0,3
сало	0,0	0,0	0,0
другие мясные продукты	0,1	0,1	0,1
Рыба и рыбодуцкы	0,1	0,2	0,1
Масло растительное, маргарин и другие жиры	1,0	0,9	1,0
Яйца	5,2	6,1	4,6
Картофель	4,0	3,9	4,0
Овощи и бахчевые	7,0	7,5	6,7
Фрукты и ягоды	2,1	2,3	2,0
Сахар и кондитерские изделия	1,3	1,4	1,2
Чай, кофе, какао	0,1	0,1	0,1
Безалкогольные напитки	0,5	0,5	0,5

**Таблица III.Е.в: Потребление основных продуктов питания в зависимости
от размера домашнего хозяйства в 2010г.**

(на душу населения, кг в месяц)

	Домашние хозяйства, состоящие из лиц:				
	1	2	3	4	5 и более
Хлеб и хлебобродуцкы	17,2	13,7	11,4	10,5	9,7
Молоко и молочные продукты	16,1	13,3	8,8	7,0	6,1
Мясо и мясодуцкы	4,5	3,0	2,2	1,7	1,2
Рыба и рыбодуцкы	0,4	0,3	0,2	0,1	0,0
Масло растительное, маргарин и другие жиры	1,8	1,4	1,1	1,0	0,8
Яйца, штук	17,0	10,6	6,7	5,5	3,3
Картофель	7,4	6,0	4,7	4,0	3,4
Овощи и бахчевые	14,4	10,6	8,4	6,9	5,8
Фрукты и ягоды	4,5	3,2	2,5	2,1	1,8
Сахар и кондитерские изделия	2,7	2,0	1,6	1,3	1,0

Таблица Ш.Е.г: Потребление основных продуктов питания по территории в 2010г.

(на душу населения, кг за месяц)

	Кыргызская Республика	Баткенская область	Джалал-Абадская область	Иссык-Кульская область	Нарынская область	Ошская область	Таласская область	Чуйская область	г. Бишкек
Хлеб и хлебобродуцкы	10,6	9,9	10,9	9,8	9,6	11,0	12,1	10,8	10,0
хлеб	3,6	2,7	2,8	2,4	2,7	3,4	2,9	4,7	5,3
мука	5,0	4,7	5,9	4,5	5,6	5,8	7,3	4,3	2,7
крупa и бобовые	1,4	1,9	1,4	1,3	0,4	1,3	0,8	1,4	1,7
макаронные изделия	1,5	1,3	1,5	2,2	1,5	1,4	1,8	1,5	1,6
Молоко и молочные продукты	7,5	7,7	5,8	9,9	8,0	5,3	9,3	7,6	10,8
молоко	2,5	1,6	2,3	4,6	4,9	1,4	2,1	3,1	2,4
сметана и сливки	0,1	0,1	0,1	0,0	0,0	0,2	0,1	0,1	0,2
масло животное	0,1	0,2	0,1	0,2	0,1	0,0	0,3	0,1	0,2
сыры	0,0	0,0	0,0	0,1	0,0	0,0	0,0	0,1	0,1
другие молочные продукты	1,3	1,6	1,4	0,8	1,7	1,8	0,5	0,7	1,0
Мясо и мясoпродукты	1,7	1,3	1,2	1,7	2,0	1,2	2,0	2,3	2,3
говядина, телятина	0,7	0,8	0,5	0,8	0,3	0,8	0,9	0,5	1,0
баранина	0,3	0,3	0,3	0,3	1,4	0,2	0,7	0,2	0,2
свинина	0,0	0,0	0,0	0,0	0,0	0,0	0,0	0,2	0,1
колбасные изделия	0,1	0,1	0,0	0,1	0,0	0,0	0,0	0,3	0,3
птица	0,3	0,1	0,2	0,3	0,1	0,1	0,3	0,7	0,5
сало	0,0	0,0	0,0	0,0	0,1	0,0	0,0	0,1	0,0
другие мясные продукты	0,1	0,0	0,1	0,1	0,2	0,1	0,1	0,2	0,1
Рыба и рыбoпродукты	0,1	0,0	0,0	0,1	0,0	0,0	0,0	0,3	0,2
другие жиры	1,0	1,1	0,9	1,0	0,8	1,0	1,0	1,1	0,8
Яйца	5,2	3,9	3,8	5,8	2,9	4,0	1,8	8,3	7,7
Картофель	4,0	3,8	3,7	5,6	3,5	3,4	4,6	4,5	4,0
Овощи и бахчевые	7,0	8,4	7,6	5,0	2,3	6,3	5,7	8,8	7,9
Фрукты и ягоды	2,1	3,5	2,6	2,1	0,4	1,8	1,2	1,8	2,6
Сахар и кондитерские изделия	1,3	1,1	1,0	1,6	1,4	0,9	1,4	1,7	1,7
Чай, кофе, какао	0,1	0,1	0,0	0,1	0,1	0,1	0,1	0,1	0,1
Безалкогольные напитки	0,5	0,4	0,4	0,7	2,2	0,1	0,1	0,7	0,6

Таблица III.Е.д: Химический состав и энергетическая ценность потребленных продуктов питания

(на душу населения, граммов в сутки)

	2006	2007	2008	2009	2010
Белки	59,9	57,9	61,0	61,9	61,3
в % от физиологической нормы	76,3	73,8	77,6	84,8	84,0
Жиры	57,4	57,5	59,4	63,3	62,7
в % от физиологической нормы	78,6	78,7	81,3	89,2	88,3
Энергетическая ценность, ккал	2274,4	2217,6	2335,2	2358,2	2318,6
в % от физиологической нормы	93,6	91,2	96,1	112,2	110,4

¹ С 1999 г. введен пересчет по нормам, рекомендуемых ФАО

Таблица III.Е.е: Химический состав и энергетическая ценность потребленных продуктов питания по месту жительства в 2010г.

(на душу населения, граммов в сутки)

	Всего по республике	в том числе	
		городские поселения	сельская местность
Белки	61,3	61,6	61,1
в % от физиологической нормы	84,0	84,3	83,8
Жиры	62,7	62,7	62,7
в % от физиологической нормы	88,3	88,3	88,4
Энергетическая ценность, ккал	2318,6	2305,1	2326,5
в % от физиологической нормы	110,4	109,7	110,7

Таблица III.Е.ж : Химический состав и энергетическая ценность потребленных продуктов питания по зонам

(на душу населения, граммов в сутки)

	Высокогорные районы	Среднегорные районы	Равнинные районы
2009			
Белки	60,2	64,3	61,8
Жиры	55,2	63,2	64,7
Энергетическая ценность, ккал	2231,3	2453,3	2362,1
2010			
Белки	64,7	66,0	60,0
Жиры	55,9	67,5	62,8
Энергетическая ценность, ккал	2256,8	2497,4	2295,5

**Таблица III.E.3: Химический состав и калорийность потребленных продуктов питания
по регионам в 2010г.**

(на душу населения, граммов в сутки)

	Кыргызская Республика	Баткенская область	Джалал- Абадская область	Иссык- Кульская область	Нарынская область	Ошская область	Таласская область	Чуйская область	г. Бишкек
Белки	61,3	58,2	59,2	59,9	57,9	57,4	64,3	69,0	65,3
в % от физиологической нормы	84,0	79,7	81,2	82,0	79,4	78,6	88,1	94,5	89,5
Жиры	62,7	67,9	54,1	64,3	51,0	59,0	64,0	76,7	65,6
в % от физиологической нормы	88,3	95,7	76,2	90,6	71,8	83,1	90,2	108,0	92,4
Калорийность продуктов питания, ккал	2318,6	2326,7	2225,8	2319,2	2051,7	2210,8	2488,9	2606,5	2362,7
в % от физиологической нормы	110,4	110,7	105,9	110,4	97,7	105,2	118,5	124,1	112,5

**Таблица IV.а: Доходы в зависимости от размера домашнего хозяйства
в высокогорье**

(в среднем на душу населения, сомов в год)

	Всего	Домашние хозяйства, состоящие из лиц:				
		1	2	3	4	5 и более
Общий доход	22377,9	58947,2	41994,3	28337,9	22829,4	17738,7
Доход от заработной платы	5912,8	2756,2	7410,3	14754,5	5475,0	4529,9
Доход от индивидуальной трудовой деятельности	3059,5	6748,4	6958,0	1396,1	4902,3	2135,6
Доход от разовой работы	60,3	117,8	246,5	49,6	18,7	60,1
Доход от трудовой деятельности за пределами Кыргызстана	1207,1	16887,1	4466,6	1888,6	436,4	360,0
Доход от собственности	225,7	0,0	321,4	357,8	15,2	286,7
Стипендии	27,7	0,0	169,2	14,4	16,3	24,0
Пенсии	5214,5	22859,8	11203,0	4515,5	5197,8	3997,3
Пособия	483,2	545,2	193,8	227,9	229,2	649,0
ЛПХ	4390,1	407,7	7999,4	3339,4	4275,2	4510,6
Другие доходы	1797,0	8625,1	3026,0	1794,1	2263,2	1185,6

**Таблица IV.б: Доходы в зависимости от размера домашнего хозяйства
в среднегорье**

(в среднем на душу населения, сомов в год)

	Всего	Домашние хозяйства, состоящие из лиц:				
		1	2	3	4	5 и более
Общий доход	30404,1	118690,9	54093,6	42134,5	26292,1	22437,1
Доход от заработной платы	7412,6	28943,8	12237,9	12389,6	7005,8	4806,4
Доход от индивидуальной трудовой деятельности	3928,6	19215,9	2924,1	4366,4	4719,8	3071,4
Доход от разовой работы	329,4	0,0	175,2	379,7	333,0	351,0
Доход от трудовой деятельности за пределами Кыргызстана	855,6	0,0	0,0	762,4	1808,5	606,3
Доход от собственности	134,1	109,7	483,7	14,8	67,4	140,8
Стипендии	1,8	31,4	1,0	0,4	2,4	0,9
Пенсии	3302,4	9003,3	8561,5	4499,3	3038,2	2084,9
Пособия	228,7	33,0	9,7	18,5	309,4	286,7
ЛПХ	12762,2	47034,0	28175,2	17694,4	7698,1	10185,7
Другие доходы	1448,7	14319,8	1525,3	2008,9	1309,4	903,1

**Таблица IV.в: Доходы в зависимости от размера домашнего хозяйства
на равнинах**

(в среднем на душу населения, сомов в год)

	Всего	Домашние хозяйства, состоящие из лиц:				
		1	2	3	4	5 и более
Общий доход	30404,1	118690,9	54093,6	42134,5	26292,1	22437,1
Доход от заработной платы	7412,6	28943,8	12237,9	12389,6	7005,8	4806,4
Доход от индивидуальной трудовой деятельности	3928,6	19215,9	2924,1	4366,4	4719,8	3071,4
Доход от разовой работы	329,4	0,0	175,2	379,7	333,0	351,0
Доход от трудовой деятельности за пределами Кыргызстана	855,6	0,0	0,0	762,4	1808,5	606,3
Доход от собственности	134,1	109,7	483,7	14,8	67,4	140,8
Стипендии	1,8	31,4	1,0	0,4	2,4	0,9
Пенсии	3302,4	9003,3	8561,5	4499,3	3038,2	2084,9
Пособия	228,7	33,0	9,7	18,5	309,4	286,7
ЛПХ	12762,2	47034,0	28175,2	17694,4	7698,1	10185,7
Другие доходы	1448,7	14319,8	1525,3	2008,9	1309,4	903,1

**Таблица IV.г: Расходы домашних хозяйств на продукты питания
по зонам в 2010г.**

(в среднем на душу населения, сомов в месяц)

	Всего по республике	в том числе		
		Высокогорные районы	Среднегорные районы	Равнинные районы
Всего	1039,1	904,1	881,1	1084,8
Хлеб и хлебобродуцкты	358,9	363,5	360,2	358,1
хлеб	41,8	3,7	6,3	53,1
мучные кондитерские изделия	27,2	20,3	19,2	29,5
мука	178,5	237,8	229,4	161,7
крупа и бобовые	70,2	51,0	60,5	74,5
макаронные изделия	41,2	50,6	44,8	39,3
Молоко и молочные продукты	62,9	23,4	44,3	71,4
молоко	18,9	7,3	12,1	21,6
сметана и сливки	0,3	0,0	0,1	0,3
масло животное	15,5	7,4	21,6	15,5
сыры	8,7	1,4	3,7	10,5
другие молочные продукты	19,6	7,3	6,9	23,4
Мясо и мясодродуцкты	207,0	171,7	163,8	219,3
говядина, телятина	123,4	90,4	103,6	131,2
баранина	25,2	56,4	29,7	20,3
свинина	7,6	0,1	1,5	9,7
колбасные изделия	17,5	5,3	6,7	21,1
птица	22,3	15,7	12,2	24,9
сало	2,7	1,6	1,0	3,2
другие мясные продукты	8,3	2,4	9,0	9,0
Рыба и рыбодродуцкты	8,8	0,8	4,3	10,7
Масло растительное, маргарин и другие жиры	93,2	97,7	79,3	95,1
Яйца	15,1	4,1	9,3	17,5
Картофель	32,1	13,3	13,4	37,9
Овощи и бахчевые	76,3	50,6	48,8	84,6
Фрукты и ягоды	36,5	17,4	18,2	42,2
Сахар и кондитерские изделия	95,8	106,9	90,0	95,3
Чай, кофе, какао	25,7	29,0	24,7	25,4
Безалкогольные напитки	4,0	1,9	1,7	4,7
Прочие продукты питания	22,8	23,6	23,1	22,7

Таблица IV.д: Состав домашнего хозяйства по зонам в 2010г.

(в процентах)

	Всего	Домашние хозяйства, состоящие из лиц:					
		1	2	3	4	5	6 и более
Всего							
Высокогорные районы	100	8,7	9,5	14,8	24,0	21,9	21,1
Среднегорные районы	100	5,1	16,5	17,9	23,7	19,1	17,8
Равнинные районы	100	9,2	15,5	19,8	20,0	15,9	19,5
Город							
Высокогорные районы	100	2,2	9,3	23,2	27,9	22,2	15,2
Среднегорные районы	100	7,2	20,1	17,1	26,8	19,5	9,3
Равнинные районы	100	14,0	20,2	19,0	20,2	13,3	13,4
Село							
Высокогорные районы	100	9,3	9,5	14,1	23,6	21,9	21,6
Среднегорные районы	100	4,2	15,1	18,2	22,4	18,9	21,2
Равнинные районы	100	5,0	11,4	20,6	19,9	18,1	25,0

Таблица IV.е: Состав домашнего хозяйства по количеству детей

по зонам в 2010г.

(в процентах)

	Всего	Домашние хозяйства, имеющие:					
		Без детей	1 ребенка	2 детей	3 детей	4 детей	5 детей и более
Всего							
Высокогорные районы	100	21,6	26,7	24,2	14,9	9,0	3,6
Среднегорные районы	100	25,7	21,6	25,5	19,8	5,7	1,7
Равнинные районы	100	31,2	23,5	22,8	13,9	6,6	2,1
Город							
Высокогорные районы	100	14,5	30,8	31,0	16,8	5,5	1,4
Среднегорные районы	100	36,9	20,4	23,9	12,9	5,7	0,2
Равнинные районы	100	40,1	22,8	20,8	10,6	3,9	1,7
Село							
Высокогорные районы	100	22,2	26,3	23,6	14,8	9,3	3,8
Среднегорные районы	100	21,2	22,1	26,1	22,6	5,7	2,3
Равнинные районы	100	23,3	24,1	24,6	16,7	9,0	2,4

Таблица IV.е : Демографическая структура домашних хозяйств в 2010г.

(человек)

	Дети	Взрослые	Престарелые	Размер домохозяйства	Коэффициент иждивенчества	Работающие	Неработающие
Всего	1,5	2,0	0,4	4,0	1,5	1,4	2,5
Высокогорные районы	1,8	2,0	0,5	4,2	1,9	1,3	2,9
Среднегорные районы	1,6	1,9	0,4	4,0	1,5	1,5	2,5
Равнинные районы	1,5	2,0	0,4	3,9	1,5	1,4	2,5

**Таблица Va: Использование источников энергии для приготовления пищи
в зависимости от местожительства и уровня бедности по территории
(в процентах)**

	Всего	Газовая плита с центральной газопроводом	Газовая плита с газом в баллонах	Электроплитка	Твердое топливо (печка, очаг)
Баткенская область					
Городские поселения					
небедные	100	13,4	0,4	38,1	48,0
бедные	100	9,3	-	26,5	64,3
из них очень бедные	100	-	-	39,1	60,9
Сельская местность					
небедные	100	4,0	-	15,9	80,1
бедные	100	4,8	-	8,9	86,4
из них очень бедные	100	-	-	100,0	-
Джалал-Абадская область					
Городские поселения					
небедные	100	26,7	1,3	47,7	24,3
бедные	100	18,0	0,9	49,7	31,4
из них очень бедные	100	-	-	100,0	-
Сельская местность					
небедные	100	-	-	48,6	51,4
бедные	100	-	-	48,1	51,9
из них очень бедные	100	-	-	49,5	50,5
Иссык-Кульская область					
Городские поселения					
небедные	100	0,6	29,4	53,5	16,4
бедные	100	-	20,2	60,1	19,7
из них очень бедные	100	-	-	69,8	30,2
Сельская местность					
небедные	100	-	2,0	54,8	43,2
бедные	100	-	0,2	53,4	46,4
из них очень бедные	100	-	-	62,1	37,9
Нарынская область					
Городские поселения					
небедные	100	-	16,8	55,8	27,4
бедные	100	-	5,5	58,4	36,0
из них очень бедные	100	-	-	60,1	39,9
Сельская местность					
небедные	100	-	7,0	46,8	46,2
бедные	100	-	3,2	48,9	47,9
из них очень бедные	100	-	-	50,0	50,0
Ошская область					
Городские поселения					
небедные	100	36,8	1,0	37,5	24,8
бедные	100	21,7	0,5	41,9	36,0
из них очень бедные	100	7,0	-	46,4	46,6
Сельская местность					
небедные	100	4,4	-	49,8	45,8
бедные	100	6,3	-	43,8	50,0
из них очень бедные	100	12,0	-	30,4	57,6

Таблица Va: продолжение

(в процентах)

	Всего	Газовая плита с центральным газопроводом	Газовая плита с газом в баллонах	Электроплитка	Твердое топливо (печка, очаг)
Таласская область					
Городские поселения					
небедные	100	-	16,8	49,4	33,8
бедные	100	-	7,3	62,0	30,7
из них очень бедные	100	-	-	50,0	50,0
Сельская местность					
небедные	100	-	6,5	49,1	44,4
бедные	100	-	1,9	49,7	48,4
из них очень бедные	100	-	-	52,8	47,2
Чуйская область					
Городские поселения					
небедные	100	21,9	26,5	42,6	9,0
бедные	100	29,0	12,5	45,6	12,9
из них очень бедные	100	32,2	-	33,9	33,9
Сельская местность					
небедные	100	8,5	26,8	43,1	21,5
бедные	100	-	11,9	54,1	34,1
из них очень бедные	100	-	0,8	50,0	49,2
г.Бишкек					
Городские поселения					
небедные	100	65,7	8,0	25,1	1,2
бедные	100	42,9	4,8	43,8	8,5
из них очень бедные	100	-	-	100,0	-

Таблица V.6: Частота отключения электроэнергии в домохозяйствах по территории
(в процентах)

	Всего	Городское поселение	Сельская местность
Кыргызская Республика	100	100	100
Никогда не отключали	7,0	15,1	1,2
Несколько раз в год	54,5	62,1	48,9
Раз в месяц	12,4	10,6	13,7
Раз в неделю	5,5	2,1	7,8
Несколько раз в неделю	10,4	7,6	12,5
Каждый день	10,3	2,4	15,9
Баткенская область	100	100	100
Никогда не отключали	2,4	7,2	0,3
Несколько раз в год	59,1	66,5	55,9
Раз в месяц	21,3	10,9	25,7
Раз в неделю	0,2	-	0,4
Несколько раз в неделю	6,6	14,5	3,2
Каждый день	10,4	0,8	14,5
Джалал-Абадская область	100	100	100
Никогда не отключали	2,4	6,9	0,2
Несколько раз в год	44,6	38,7	47,5
Раз в месяц	23,0	40,8	14,2
Раз в неделю	10,2	5,2	12,7
Несколько раз в неделю	8,5	6,5	9,5
Каждый день	11,3	1,9	15,9
Иссык-Кульская область	100	100	100
Никогда не отключали	3,2	9,4	0,4
Несколько раз в год	18,9	59,9	0,6
Раз в месяц	7,2	6,7	7,4
Раз в неделю	20,7	10,6	25,2
Несколько раз в неделю	12,2	6,2	14,9
Каждый день	37,8	7,3	51,5
Нарынская область	100	100	100
Никогда не отключали	1,0	6,1	-
Несколько раз в год	66,0	93,9	60,6
Раз в месяц	0,4	-	0,5
Раз в неделю	-	-	-
Несколько раз в неделю	0,1	-	0,2
Каждый день	32,4	-	38,7
Ошская область	100	100	100
Никогда не отключали	0,4	0,7	0,3
Несколько раз в год	70,1	85,8	62,4
Раз в месяц	14,8	6,3	19,0
Раз в неделю	3,7	0,8	5,2
Несколько раз в неделю	7,6	2,7	10,0
Каждый день	3,4	3,8	3,2

Таблица V. б: продолжение
(в процентах)

	Всего	Городское поселение	Сельская местность
Таласская область	100	100	100
Никогда не отключали	0,3	0,8	0,2
Несколько раз в год	54,8	45,0	56,9
Раз в месяц	20,9	15,3	22,1
Раз в неделю	13,5	24,6	11,2
Несколько раз в неделю	10,4	14,3	9,6
Каждый день	-	-	-
Чуйская область	100	100	100
Никогда не отключали	4,0	4,3	4,0
Несколько раз в год	52,4	69,1	48,5
Раз в месяц	10,0	20,6	7,4
Раз в неделю	3,1	1,7	3,4
Несколько раз в неделю	18,7	0,6	23,0
Каждый день	11,8	3,7	13,7
г. Бишкек	100	100	-
Никогда не отключали	27,2	27,2	-
Несколько раз в год	57,8	57,8	-
Раз в месяц	2,8	2,8	-
Раз в неделю	0,3	0,3	-
Несколько раз в неделю	10,6	10,6	-
Каждый день	1,4	1,4	-

Таблица V.в: Избавление от мусора в зависимости от места жительства по территории

(в процентах)

	Всего	Городские поселения	Сельская местность
Баткенская область	100	100	100
Мусоровпровод	0,6	0,5	0,6
Сбор грузовиком, контейнером	5,9	22,3	0,0
Сброс в мусорные кучи	15,3	43,5	5,0
Сжигание	26,7	14,3	31,2
Закапывание	51,5	19,5	63,2
Джалал-Абадская область	100	100	100
Мусоровпровод	-	-	-
Сбор грузовиком, контейнером	7,9	25,6	0,9
Сброс в мусорные кучи	28,9	57,2	17,7
Сжигание	42,4	13,1	53,9
Закапывание	20,8	4,2	27,4
Иссык-Кульская область	100	100	100
Мусоровпровод	-	-	-
Сбор грузовиком, контейнером	19,8	62,1	4,3
Сброс в мусорные кучи	16,8	13,7	17,9
Сжигание	47,1	17,4	57,9
Закапывание	16,4	6,9	19,9
Нарынская область	100	100	100
Мусоровпровод	-	-	-
Сбор грузовиком, контейнером	3,2	22,2	0,1
Сброс в мусорные кучи	41,2	36,3	42,0
Сжигание	46,5	38,8	47,7
Закапывание	9,1	2,6	10,1
Ошская область	100	100	100
Мусоровпровод	0,3	0,4	0,2
Сбор грузовиком, контейнером	15,3	45,9	3,2
Сброс в мусорные кучи	23,6	14,2	27,3
Сжигание	37,5	24,7	42,6
Закапывание	23,3	14,8	26,7
Таласская область	100	100	100
Мусоровпровод	-	-	-
Сбор грузовиком, контейнером	0,7	4,6	0,0
Сброс в мусорные кучи	47,1	54,5	45,8
Сжигание	45,8	36,4	47,5
Закапывание	6,4	4,5	6,8
Чуйская область	100	100	100
Мусоровпровод	0,9	0,0	1,1
Сбор грузовиком, контейнером	20,9	68,2	12,4
Сброс в мусорные кучи	27,4	16,0	29,5
Сжигание	35,8	11,4	40,2
Закапывание	14,9	4,3	16,8
г. Бишкек	100	100	
Мусоровпровод	1,2	1,2	-
Сбор грузовиком, контейнером	92,5	92,5	-
Сброс в мусорные кучи	5,5	5,5	-
Сжигание	0,8	0,8	-
Закапывание	-	-	-

Таблица V.г : Источники снабжения водой и расстояние до источника воды по Кыргызской Республике

(в процентах)

	Всего	Домашние хозяйства					С четырьмя детьми	С пятью и более
		Без детей	С одним ребенком	С двумя детьми	С тремя детьми			
Всего	100	100	100	100	100	100	100	
Централизованный водопровод	25,6	37,4	28,9	27,3	17,0	8,8	6,4	
Собственная колонка	26,8	20,7	25,4	23,9	39,4	21,9	43,3	
Общественная колонка	32,5	29,1	32,9	33,4	28,5	47,7	26,2	
Водохранилище, река, озеро, пруд, арык, родник	8,5	4,5	6,6	8,7	8,1	19,4	16,6	
Другие источники чистой питьевой воды	6,6	8,3	6,3	6,6	7,0	2,3	7,5	
Всего	100	100	100	100	100	100	100	
Расстояние до источника воды:								
Менее 100 метров	51,8	55,7	53,7	50,1	45,0	51,7	39,9	
100 - 200 метров и более	48,2	44,3	46,3	49,9	55,0	48,3	60,1	

Таблица V.д: Доля членов домохозяйств посещающих сауны, бани по территории
(в процентах)

	Домохозяйства, имеющие						
	Всего	без детей	1 ребенка	2 детей	3 детей	4 детей	5 и более детей
Кыргызская Республика	100	100	100	100	100	100	100
Ванна с душем	18,1	27,7	18,0	13,6	9,4	4,6	-
Душ	0,6	0,0	0,2	2,0	0,6	-	-
Собственная баня,сауна	18,4	21,7	18,8	15,7	18,2	11,3	9,0
Общественная баня,душ	46,7	40,8	47,1	48,8	51,5	55,4	63,0
Сауна	0,2	0,1	0,4	0,1	-	0,1	-
Другое	16,1	9,6	15,5	19,8	20,2	28,6	27,9
Баткенская область	100	100	100	100	100	100	100
Ванна с душем	3,7	6,7	4,5	3,4	2,2	-	-
Душ	-	-	-	-	-	-	-
Собственная баня,сауна	18,8	18,3	12,7	24,7	11,3	25,4	25,4
Общественная баня,душ	39,2	33,9	40,9	40,5	44,0	41,4	27,2
Сауна	0,1	0,3	-	-	-	-	-
Другое	38,3	40,9	41,9	31,4	42,5	33,2	47,4
Джалал-Абадская область	100	100	100	100	100	100	100
Ванна с душем	8,7	10,6	7,9	10,8	5,7	2,2	-
Душ	0,1	0,1	-	-	0,3	-	-
Собственная баня,сауна	15,7	14,5	12,7	16,2	20,7	8,5	1,5
Общественная баня,душ	72,7	74,0	74,5	70,3	69,3	89,1	98,5
Сауна	0,4	0,0	1,6	-	-	-	-
Другое	2,5	0,7	3,4	2,6	4,0	0,2	-
Иссык-Кульская область	100	100	100	100	100	100	100
Ванна с душем	4,9	5,2	5,3	4,7	5,2	2,2	-
Душ	0,1	-	0,2	-	0,9	-	-
Собственная баня,сауна	22,8	23,6	22,0	25,4	25,6	9,2	11,3
Общественная баня,душ	64,5	68,4	65,7	57,3	65,3	57,3	88,7
Сауна	0,0	0,1	-	-	-	-	-
Другое	7,6	2,7	6,8	12,5	3,1	31,3	-
Нарынская область	100	100	100	100	100	100	100
Ванна с душем	0,7	1,0	0,8	0,6	0,4	1,0	-
Душ	-	-	-	-	-	-	-
Собственная баня,сауна	4,1	3,2	2,3	8,1	1,6	1,4	0,9
Общественная баня,душ	46,1	46,3	46,6	44,2	47,7	46,8	51,8
Сауна	0,3	-	1,0	-	-	-	-
Другое	48,9	49,5	49,3	47,2	50,3	50,9	47,4
Ошская область	100	100	100	100	100	100	100
Ванна с душем	7,6	9,9	10,1	7,7	4,4	1,7	-
Душ	0,1	-	-	0,2	-	-	-
Собственная баня,сауна	3,6	3,0	5,3	1,7	7,3	5,8	-
Общественная баня,душ	58,5	62,8	59,0	56,1	48,8	58,3	73,8
Сауна	0,2	0,4	-	0,3	-	-	-
Другое	30,0	23,9	25,6	34,0	39,5	34,3	26,2

Таблица V.г: продолжение

(в процентах)

	Всего	Домохозяйства, имеющие					
		без детей	1 ребенка	2 детей	3 детей	4 детей	5 детей и более
Таласская область	100	100	100	100	100	100	100
Ванна с душем	4,3	5,0	2,5	8,3	2,0	-	-
Душ	0,2	0,1	0,3	-	0,6	-	-
Собственная баня,сауна	29,1	28,2	32,8	27,3	33,4	22,6	24,7
Общественная баня,душ	65,9	66,7	62,1	64,4	64,0	76,3	75,3
Сауна	0,6	-	2,4	-	-	1,1	-
Другое	-	-	-	-	-	-	-
Чуйская область	100	100	100	100	100	100	100
Ванна с душем	21,6	24,5	24,5	16,1	10,1	19,5	-
Душ	3,3	-	0,2	15,5	5,0	-	-
Собственная баня,сауна	61,9	66,2	59,5	55,1	63,0	49,6	57,4
Общественная баня,душ	8,5	7,4	7,1	11,1	14,4	5,8	2,8
Сауна	0,0	-	0,0	-	-	-	-
Другое	4,8	1,8	8,7	2,1	7,5	25,1	39,8
г.Бишкек	100	100	100	100	100	100	100
Ванна с душем	62,0	72,3	57,9	47,8	49,7	40,7	-
Душ	0,6	-	1,1	1,8	-	-	-
Собственная баня,сауна	10,3	9,2	9,1	14,4	9,8	12,6	-
Общественная баня,душ	27,1	18,4	32,0	36,1	40,6	46,7	100,0
Сауна	-	-	-	-	-	-	-
Другое	-	-	-	-	-	-	-

**Таблица V.e: Распределение домохозяйств по способу получения жилья
в зависимости от уровня бедности по территории**
(в процентах)

	Всего	Небедные	Бедные	Очень бедные
Баткенская область	100	100	100	100
Получили по ордеру	3,4	4,3	1,0	-
Приобрели у частного лица	12,7	16,1	3,5	8,3
Построили	68,9	67,2	73,4	57,9
Обменяли	0,5	0,4	1,1	6,9
Получили в наследство	13,8	11,7	19,4	26,9
Приобрели у частных компаний	-	-	-	-
Другое	0,2	-	0,6	-
Снимаем у частного лица	0,5	0,4	1,0	-
Джалал-Абадская область	100	100	100	100
Получили по ордеру	3,4	5,0	0,6	0,7
Приобрели у частного лица	26,3	28,7	22,1	1,9
Построили	59,1	56,2	64,2	71,6
Обменяли	0,3	0,3	0,3	-
Получили в наследство	6,9	4,2	11,6	25,8
Приобрели у частных компаний	0,3	0,1	0,6	-
Другое	0,5	0,7	0,0	-
Снимаем у частного лица	3,2	4,8	0,6	-
Иссык-Кульская область	100	100	100	100
Получили по ордеру	4,7	5,5	2,6	7,5
Приобрели у частного лица	33,9	36,2	27,3	6,5
Построили	48,9	43,7	63,7	53,4
Обменяли	0,6	0,7	0,1	-
Получили в наследство	9,7	11,7	4,0	32,5
Приобрели у частных компаний	-	-	-	-
Другое	0,4	0,3	0,6	-
Снимаем у частного лица	1,9	1,9	1,7	-
Нарынская область	100	100	100	100
Получили по ордеру	8,0	12,1	4,0	0,3
Приобрели у частного лица	17,9	25,6	10,2	1,9
Построили	54,1	48,0	60,2	34,6
Обменяли	0,2	0,4	-	-
Получили в наследство	16,8	12,4	21,2	60,7
Приобрели у частных компаний	-	-	-	-
Другое	1,2	0,5	1,9	-
Снимаем у частного лица	1,8	1,1	2,5	2,6
Ошская область	100	100	100	100
Получили по ордеру	8,6	10,2	5,6	1,5
Приобрели у частного лица	14,3	14,7	13,4	11,5
Построили	50,8	47,2	57,5	68,9
Обменяли	0,3	0,1	0,7	0,1
Получили в наследство	14,3	13,8	15,1	13,7
Приобрели у частных компаний	0,1	0,1	-	-
Другое	8,8	9,7	7,1	4,4
Снимаем у частного лица	2,8	4,1	0,5	-

Таблица V.e: продолжение
(в процентах)

	Всего	Небедные	Бедные	Очень бедные
Таласская область	100	100	100	100
Получили по ордеру	1,5	1,4	1,7	-
Приобрели у частного лица	43,3	46,2	37,0	29,4
Построили	43,9	42,0	47,9	33,4
Обменяли	1,2	0,7	2,4	4,3
Получили в наследство	4,4	4,4	4,4	3,6
Приобрели у частных компаний	0,1	0,1	-	-
Другое	-	-	-	-
Снимаем у частного лица	5,6	5,2	6,5	29,4
Чуйская область	100	100	100	100
Получили по ордеру	9,2	8,0	15,4	-
Приобрели у частного лица	55,9	53,9	66,1	95,1
Построили	17,9	20,9	2,7	3,4
Обменяли	0,6	0,7	-	-
Получили в наследство	12,4	12,8	10,3	-
Приобрели у частных компаний	0,1	0,1	-	-
Другое	0,8	0,9	0,3	-
Снимаем у частного лица	3,2	2,8	5,2	1,5
г. Бишкек	100	100	100	100
Получили по ордеру	24,2	24,5	19,3	-
Приобрели у частного лица	37,7	38,0	31,1	68,6
Построили	15,0	14,4	25,7	-
Обменяли	3,7	3,5	7,4	31,4
Получили в наследство	6,7	7,0	0,5	-
Приобрели у частных компаний	-	-	-	-
Другое	3,8	4,0	-	-
Снимаем у частного лица	8,9	8,5	15,8	-

**Таблица V.ж: Распределение домохозяйств по обеспеченности жильем
на 1 человека, в зависимости от уровня бедности**
(в процентах)

	Квадратные метры				
	Всего	<5	5-10	10-20	>20
Кыргызская республика	100,0	4,4	26,4	45,3	23,8
Небедные	75,4	3,3	22,0	45,1	29,6
Бедные	24,6	7,8	39,8	46,2	6,2
Очень бедные	2,8	15,9	53,7	30,1	0,3
Баткенская область	100,0	0,6	17,4	52,0	30,0
Небедные	75,6	0,3	13,9	48,5	37,3
Бедные	24,4	1,6	28,2	62,9	7,3
Очень бедные	2,6	3,3	79,8	16,8	0,0
Джалал-Абадская область	100,0	2,3	17,2	52,7	27,8
Небедные	63,6	1,7	12,7	47,9	37,6
Бедные	36,4	3,4	24,9	61,2	10,5
Очень бедные	3,9	4,3	27,0	68,7	0,0
Иссык-Кульская область	100,0	2,9	26,4	43,7	27,1
Небедные	72,8	1,2	21,7	40,7	36,4
Бедные	27,2	7,3	38,9	51,4	2,3
Очень бедные	1,2	5,6	47,7	46,7	0,0
Нарынская область	100,0	5,3	28,8	49,6	16,3
Небедные	53,2	2,9	29,2	45,2	22,6
Бедные	46,8	7,9	28,4	54,6	9,1
Очень бедные	8,0	13,8	33,7	50,2	2,2
Ошская область	100,0	3,4	27,2	44,8	24,6
Небедные	68,0	1,7	18,4	45,5	34,4
Бедные	32,0	6,9	46,0	43,4	3,8
Очень бедные	4,7	19,0	68,9	12,1	0,0
Таласская область	100,0	2,9	23,7	47,1	26,4
Небедные	66,6	1,5	13,9	48,5	36,2
Бедные	33,4	5,6	43,1	44,3	7,0
Очень бедные	3,0	18,7	70,5	10,7	0,0
Чуйская область	100,0	6,6	31,2	41,1	21,1
Небедные	83,7	4,3	25,3	46,2	24,2
Бедные	16,3	18,4	61,7	14,8	5,0
Очень бедные	1,6	34,2	65,8	0,0	0,0
г.Бишкек	100,0	7,8	32,4	40,5	19,3
Небедные	95,0	6,8	30,8	42,1	20,4
Бедные	5,0	27,3	63,4	9,3	0,0
Очень бедные	0,3	68,5	31,5	0,0	0,0

Таблица V.3: Распределение домохозяйств в зависимости от числа занимаемых комнат по уровню бедности
(в процентах)

	Комнаты					
	всего	1	2	3	4	5 и более
Кыргызская республика	100	7,2	20,3	31,5	27,9	13,1
Небедные	75,4	7,9	21,2	32,1	26,4	12,5
Бедные	24,6	5,1	17,6	29,6	32,5	15,1
Очень бедные	2,8	5,8	14,5	11,4	43,6	24,6
Баткенская область	100	1,1	9,0	27,7	34,5	27,6
Небедные	75,6	1,1	10,5	26,9	32,9	28,7
Бедные	24,4	1,3	4,4	30,4	39,8	24,2
Очень бедные	2,6	4,2	3,3	7,1	85,4	0,0
Джалал-Абадская область	100	0,9	12,7	29,7	39,4	17,3
Небедные	63,6	1,3	15,4	30,1	40,1	13,1
Бедные	36,4	0,2	8,0	29,1	38,1	24,6
Очень бедные	3,9	0,0	1,5	1,0	42,3	55,2
Иссык-Кульская область	100	4,9	29,8	32,7	26,5	6,1
Небедные	72,8	4,0	31,9	32,7	24,1	7,3
Бедные	27,2	7,3	24,1	32,9	32,9	2,9
Очень бедные	1,2	13,6	36,8	24,7	24,8	0,0
Нарынская область	100	6,8	22,3	33,1	22,9	14,9
Небедные	53,2	7,8	22,4	27,7	26,3	15,7
Бедные	46,8	5,7	22,3	39,2	19,0	13,9
Очень бедные	8,0	1,6	48,3	23,0	13,1	14,0
Ошская область	100	3,9	16,0	28,0	28,9	23,2
Небедные	68,0	3,8	16,5	28,5	24,3	26,9
Бедные	32,0	4,1	14,9	27,1	38,6	15,3
Очень бедные	4,7	7,6	6,3	9,1	57,7	19,3
Таласская область	100	1,2	13,5	37,8	33,5	13,9
Небедные	66,6	1,2	12,9	38,2	33,6	14,2
Бедные	33,4	1,3	14,8	37,1	33,3	13,4
Очень бедные	3,0	0,0	27,2	41,7	31,0	0,0
Чуйская область	100	6,9	24,9	33,7	30,4	4,2
Небедные	83,7	5,4	21,8	35,1	33,7	3,9
Бедные	16,3	14,6	40,7	26,1	13,2	5,4
Очень бедные	1,6	0,0	35,1	19,6	22,6	22,7
г.Бишкек	100	21,8	28,6	34,3	12,1	3,3
Небедные	95,0	21,8	28,3	34,7	11,7	3,5
Бедные	5,0	21,6	32,9	26,0	19,6	0,0
Очень бедные	0,3	100,0	0,0	0,0	0,0	0,0

Таблица VI.а: Численность медицинского персонала*(человек)*

	2006	2007	2008	2009	2010
Численность врачей - всего	13155	12909	13062	13135	13349
Терапевтического профиля	4024	3827	3832	3925	3911
терапевты	981	706	690	768	791
Хирургического профиля	2614	2055	2082	2161	2102
хирурги	628	622	577	584	574
Акушеры-гинекологи	997	955	975	1013	1025
Офтальмологи	230	243	248	249	258
Отоларингологи	228	229	236	239	230
Невропатологи	387	388	395	411	408
Психиатры	320	329	337	319	326
Фтизиатры	284	277	270	259	249
Дермато-венерологи	170	159	170	173	153
Рентгенологи и радиологи	222	212	217	208	203
Стоматологи	1045	1063	1041	1082	1065
Педиатры	921	688	717	695	737
Врачи по лечебной физкультуре и спорту	17	17	18	19	28
Врачи санитарно-противоэпидемической группы	674	668	672	654	668
Численность среднего медицинского персонала - всего	29689	29234	29025	29311	29703
Акушерки	2071	2214	2034	2103	2046
Фельдшеры	1833	1778	1720	1801	1788
Медицинские сестры	21308	21144	20986	21327	21784
Фельдшеры-лаборанты	1567	1611	1567	1594	1615
Рентгенолаборанты и рентгенотехники	372	382	358	368	379

Таблица VI.б: Число больничных коек

	2006	2007	2008	2009	2010
Всего	27812	28081	28208	27791	27745
Терапевтических	4283	4353	4474	4657	4963
Педиатрических	2572	2188	2234	2344	2281
Хирургических	4795	4926	4866	4799	4844
Онкологических	550	605	594	569	565
Гинекологических	927	965	984	1092	969
Туберкулезных	4175	4124	4070	4014	4007
Инфекционных	1964	1959	1947	1932	1910
Офтальмологических	467	492	496	493	445
Отоларингологических	488	508	516	498	496
Дермато-венерологических	422	362	319	311	308
Психиатрических	2280	2290	2279	1949	1791
Наркологических	461	482	488	468	490
Неврологических	1120	1217	1273	1269	1316
Беременных и рожениц	2796	2746	2752	2687	2743
Общих	207	359	387	317	277
Прочих	305	505	529	392	340

Таблица VI.в: Число медицинских учреждений

	2006	2007	2008	2009	2010
Больничные учреждения	169	174	195	182	184
Учреждения, оказывающие первичную медико-санитарную помощь	205	196	175	176	163
центры семейной медицины (ЦСМ)	87	80	79	72	67
при ЦСМ группы семейных врачей (ГСВ)	684	682	651	595	592
ГСВ самостоятельные, юридические лица	29	24	21	20	19
Фельдшерско-акушерские пункты	900	931	960	983	993
Станции скорой медицинской помощи ¹	96	91	101	73	108

¹ Включены самостоятельные станции и входящие в состав других учреждений.

Таблица VI.г: Заболеваемость населения по основным группам болезней
(тыс. случаев)

	2006	2007	2008	2009	2010
Выявлено случаев заболеваний с впервые установленным диагнозом - всего	1334,3	1372,6	1393,7	1470,1	1492,3
Инфекционные и паразитарные болезни	95,7	99,2	100,8	98,3	105,0
Новообразования	7,1	9,2	7,9	8,2	7,8
Болезни крови и кроветворных органов	81,2	87,7	84,1	84,7	92,7
Болезни эндокринной системы, расстройства питания, нарушения обмена веществ и иммунитета	68,5	56,9	51,0	53,4	51,7
Психические расстройства	7,1	12,4	8,8	8,6	8,7
Болезни нервной системы	42,0	51,6	51,1	50,5	59,6
Болезни глаза и его придатков	56,9	55,9	55,4	59,1	65,7
Болезни уха и сосцевидного отростка	47,9	50,8	55,7	56,2	56,5
Болезни системы кровообращения	47,2	41,2	38,5	42,2	46,2
Болезни органов дыхания	424,6	427,9	436,5	509,0	470,8
Болезни органов пищеварения	119,6	112,9	121,8	129,9	127,4
Болезни мочеполовой системы	107,4	118,9	120,6	115,5	124,6
Осложнения беременности, родов и послеродового периода	38,0	39,2	37,7	39,3	48,5
Болезни кожи и подкожной клетчатки	73,9	81,1	82,0	73,1	77,9
Болезни костно-мышечной системы и соединительной ткани	26,0	27,7	33,0	33,6	34,8
Врожденные аномалии (пороки развития)	1,6	1,6	1,8	1,9	2,1
Симптомы, признаки и неточно обозначенные состояния	2,7	2,4	3,5	2,5	3,3
Отдельные состояния, возникающие в перинатальном периоде	11,7	13,1	13,7	13,7	13,8
Травмы и отравления	75,4	82,8	89,9	90,1	95,3

Таблица VI.д: Заболеваемость населения активным туберкулезом по видам*(случаев)*

	2006	2007	2008	2009	2010
Выявлено больных с впервые установленным диагнозом	6297	6013	5583	5595	5510
Активный туберкулез органов дыхания	4481	4222	3972	4022	3870
Туберкулез нервной системы	21	25	27	39	39
Туберкулез костей и суставов	179	146	169	180	191
Туберкулез мочеполовых органов	54	38	41	30	24
Туберкулез других органов	184	161	131	151	166
Состоит на учете больных, человек	10503 ¹	11443	10392	9940	9830

¹ Без учета больных, находящихся в местах лишения свободы.

Таблица VI.е: Заболеваемость населения активным туберкулезом**по полу и возрасту***(случаев)*

	2006	2007	2008	2009	2010
Всего	6297	6013	5583	5595	5510
Мужчины в возрасте, лет	3867	3615	3305	3266	3169
0-6	122	111	95	83	81
7-14	234	208	211	197	202
15-17	130	132	145	149	111
18-24	780	796	759	775	738
25-34	971	853	756	705	731
35-44	696	594	527	540	499
45-64	686	701	645	647	641
65 и старше	248	220	167	170	166
Женщины в возрасте, лет	2430	2398	2278	2329	2341
0-6	85	87	80	71	78
7-14	258	273	244	190	170
15-17	92	116	112	102	119
18-24	533	552	517	633	585
25-34	588	572	563	563	584
35-44	359	319	290	294	315
45-64	335	324	317	339	365
65 и старше	180	155	155	137	125

Таблица VI.ж: Заболеваемость населения злокачественными новообразованиями по полу и отдельным локализациям
(случаев)

	2006	2007	2008	2009	2010
Взято под наблюдение больных с диагнозом, установленным впервые - всего	4536	4437	4283	4752	4533
Мужчин с заболеванием	2055	1947	1907	2166	1967
Губы, полости рта и глотки	89	80	92	116	94
Желудка	434	456	424	475	450
Прямой кишки	91	65	58	67	59
Трахеи, бронхов и легкого	368	304	283	390	324
Кожи	136	124	136	150	114
Лимфатической и кроветворной ткани	100	83	86	99	106
Прочих органов	837	835	828	869	820
Женщин с заболеванием	2481	2490	2376	2586	2566
Губы, полости рта и глотки	41	40	46	50	51
Желудка	222	242	204	179	178
Прямой кишки	81	72	64	66	73
Трахеи, бронхов и легкого	81	99	83	107	112
Кожи	156	153	156	160	159
Женской молочной железы	469	448	450	518	530
Лимфатической и кроветворной ткани	83	72	66	76	92
Прочих органов	1348	1364	1307	1381	1371
Численность больных, состоящих на учете в лечебно-профилактических учреждениях, человек	19573	19797	19600	20178	21004

Таблица VI.з: Заболеваемость населения злокачественными новообразованиями по полу и возрасту
(случаев)

	2006	2007	2008	2009	2010
Всего	4536	4437	4283	4752	4533
Мужчины в возрасте, лет	2055	1947	1907	2166	1967
0-14	43	45	39	51	42
15-19	21	30	20	20	22
20-24	36	15	21	36	23
25-29	24	29	50	21	30
30-34	45	41	85	36	40
35-39	56	50	148	50	42
40-44	87	81	97	90	66
45-49	146	118	145	154	140
50-54	213	220	199	262	215
55-59	266	252	244	296	283
60-64	206	213	199	255	266
65 лет и старше	912	853	842	895	798

Таблица VI.з: (продолжение)

	2006	2007	2008	2009	2010
Женщины в возрасте, лет	2481	2490	2376	2586	2566
0-14	31	26	26	32	46
15-19	17	19	18	19	18
20-24	31	36	22	29	23
25-29	41	41	123	51	31
30-34	91	73	209	90	100
35-39	142	126	308	140	142
40-44	202	214	173	221	179
45-49	326	313	266	334	264
50-54	285	290	308	326	363
55-59	273	273	277	315	312
60-64	177	156	187	219	274
65 лет и старше	865	923	841	810	814

**Таблица VI.и: Заболеваемость населения наркологическими расстройствами
по видам заболеваний
(случаев)**

	2006	2007	2008	2009	2010
Взято под наблюдение больных с диагнозом, установленным впервые - всего	4237	4214	4013	4029	3659
Алкогольная зависимость ¹	3265	3151	3003	3164	2931
Наркомания и токсикомания	972	1063	1010	865	728
Состоит на учете больных с диагнозом	38993	41596	44508	47636	49982
Алкогольная зависимость ¹	30550	32733	34888	37219	39304
Наркомания и токсикомания	8443	8844	9620	10417	10678

¹ Включены состояния абстиненции с делирием, психотические расстройства, амнестический синдром, вызванные употреблением алкоголя.

**Таблица VI.к: Заболеваемость населения инфекциями передаваемых половым
путем по видам заболеваний**
(случаев)

	2006	2007	2008	2009	2010
Выявлено больных с впервые установленным диагнозом:					
Сифилис	1691	1234	1165	1201	898
Гонорея	1188	902	1030	856	1035
Трихомониаз	7020	6615	4822	6589	5314
Хламидиоз	3659	3312	2167	3382	3171
Гарднеллез	16124	16334	10093	16355	11079
Состоит на учете больных с диагнозом сифилис, человек	6552	5079	3400	2880	2864

**Таблица VI.л: Заболеваемость населения инфекциями передаваемых половым
по основным видам, полу и возрасту**
(случаев)

	2006	2007	2008	2009	2010
Сифилис	1691	1234	1165	1201	898
Мужчин в возрасте, лет	912	603	603	679	501
0-14	32	11	12	12	13
15-17	26	5	4	3	2
18-19	30	19	33	8	7
20-29	348	236	212	254	186
30-39	267	178	196	220	157
40 лет и старше	209	154	146	182	136
Женщин в возрасте, лет	779	631	562	522	397
0-14	23	19	15	12	3
15-17	6	8	6	3	4
18-19	63	35	31	8	17
20-29	395	316	281	263	211
30-39	180	156	151	134	99
40 лет и старше	112	97	78	73	63
Гонорея	1188	902	1030	856	1035
Мужчин в возрасте, лет	841	689	640	528	674
0-14	6	2	4	2	4
15-17	23	23	17	8	19
18-19	78	68	83	77	56
20-29	510	445	382	319	429
30-39	158	119	120	94	135
40 лет и старше	66	32	34	28	31
Женщин в возрасте, лет	347	213	390	328	361
0-14	10	16	13	6	6
15-17	6	5	3	1	16
18-19	42	18	37	28	30
20-29	198	115	238	201	207
30-39	61	41	78	57	77
40 лет и старше	30	18	21	35	25

Таблица VI.м: Число аборт по возрастным группам¹

	2006	2007	2008	2009	2010
Всего					
из лиц в возрасте, лет	19762	21884	20800	22088	21675
до 20 лет	1898	1911	1815	1940	1923
20-24	4951	5471	5018	5452	5240
25-29	5028	5868	5462	5877	5935
30-34	4152	4481	4598	4537	4304
35 и старше	3733	4153	3907	4282	4273

¹ Включая мини-аборты.

**Таблица VI.н: Заболеваемость населения инфекционными
и паразитарными болезнями**
(случаев)

	2006	2007	2008	2009	2010
Брюшной тиф и паратифы	180	276	199	157	110
Корь	27	40	17	1	-
Паротит эпидемический	1126	1193	439	160	395
Вирусный гепатит (включая сывороточный)	8127	12970	13213	14189	11153
Острые кишечные инфекции	12294	17197	17960	16387	17437
Гастроэнтериты, колиты, вызванные установленными возбудителями	5106	5252	6854	6913	7927
Бактериальная дизентерия	2671	2490	2889	1445	1387
Грипп	14847	1045	2282	1906	245
Острые инфекции верхних дыхательных путей	163774	148480	148299	240765	137788
Сальмонеллезные инфекции	341	698	554	483	247
Дифтерия	2	-	-	-	-
Коклюш	56	71	45	291	115
Менингококковая инфекция	144	118	36	24	19
Бруцеллез	3840	4035	3834	3629	3977
Чесотка	681	737	698	947	1152
Педикулез	286	207	321	230	293
ВИЧ - инфекция ¹	233	388	532	671	554
Эхинококкоз	654	520	813	813	785
Малярия	320	96	18	4	2
Сибирская язва	17	23	46	11	28
Бешенство	7	4	2	5	4

¹ Данные представлены по числу граждан Кыргызстана.

Таблица VI.о: Численность детей, получивших вакцинацию*(человек)*

	2006	2007	2008	2009	2010
Дифтерия (до 1 года)	99287	105052	110163	118459	128299
Дифтерия (в 2 года)	94635	98999	101177	105912	113470
Дифтерия (в 6 лет)	89889	79462	90618	92139	96127
Дифтерия (в 11 лет)	106944	104990	100811	82764	95699
Коклюш (до 1 года)	99104	104823	109979	118112	128078
Коклюш (в 2 года)	94471	98878	101028	99541	113306
Полиомиелит (до 1 года)	99495	104666	109952	118533	117509
Корь (в 1 год)	94706	100961	102353	110047	116312
Корь (в 6 лет)	91645	89946	89146	94184	96374
Эпидемический паротит (в 1 год)	78801	100961	102353	110047	116312
Туберкулёз (до 1 года)	109749	119732	118587	126328	132444

Таблица VI.п: Справочные данные по здравоохранению

	2006	2007	2008	2009	2010
Число посещений амбулаторных больных, тыс.	6475,5	6508,7	6285,2	6940,4	7128,0
Число пациентов, лечившихся в больнице, тыс.	761,2	818,7	827,9	866,9	886,6
из них:					
дети (0-14 лет)	189,8	211	206,8	222,6	228,2
Выписавшихся больных, тыс.	753,6	810,7	820,5	859,6	879,2
Умерших больных, тыс.	7,6	8,1	7,4	7,3	7,4
Проведено больными в больнице, тыс. койко-дней	8620,5	8904,7	8399,1	8459,6	8555,1
Среднее время пребывания в больнице, дней	11,7	11,1	10,5	9,8	9,6

Таблица VII.a: Численность женщин по территории

(оценка на конец года, человек)

	2006	2007	2008	2009	2010
Кыргызская Республика	2 658 521	2 680 600	2 709 708	2 743 526	2 773 932
Баткенская область	206 603	207 669	209 790	213 167	217 152
Джалал-Абадская область	491 906	495 957	503 037	511 032	517 762
Иссык-Кульская область	219 757	220 530	221 569	222 996	224 370
Нарынская область	127 486	127 292	127 251	128 067	129 374
Ошская область	533 116	538 151	546 167	554 438	561 550
Таласская область	110 828	111 882	113 032	114 237	115 519
Чуйская область	401 196	404 809	407 994	411 190	414 377
г. Бишкек	434 776	440 449	446 716	453 798	460 588
г. Ош	132 853	133 861	134 152	134 601	133 240
Кыргызская Республика	50,7	50,7	50,7	50,6	50,6
Баткенская область	49,2	49,2	49,1	49,1	49,2
Джалал-Абадская область	50,0	50,0	50,0	49,9	49,9
Иссык-Кульская область	50,7	50,7	50,6	50,5	50,5
Нарынская область	49,6	49,5	49,5	49,4	49,4
Ошская область	49,6	49,6	49,6	49,6	49,7
Таласская область	50,0	50,0	49,9	49,9	49,8
Чуйская область	50,9	50,9	50,9	50,9	50,9
г. Бишкек	53,5	53,6	53,7	53,6	53,6
г. Ош	52,0	52,1	52,0	51,9	52,1

Таблица VII.a: Доля женщин в общей численности занятого населения по видам экономической деятельности¹

(в процентах)

	2006	2007	2008	2009	2010
Всего	42,1	41,9	42,5	41,7	41,3
Сельское хозяйство, охота и лесное хозяйство	41,0	41,9	42,7	40,5	39,0
Горнодобывающая промышленность	5,1	6,1	9,0	13,2	13,9
Обрабатывающая промышленность	45,4	44,4	45,1	46,9	49,4
Производство и распределение электроэнергии, газа и воды	17,7	18,8	19,3	18,1	17,0
Строительство	3,9	4,7	4,8	4,4	4,1
Торговля; ремонт автомобилей, бытовых изделий и предметов личного пользования	49,2	48,8	51,4	50,6	50,1
Предоставление услуг гостиницами и ресторанами	69,6	61,3	64,8	68,7	71,0
Транспорт и связь	16,3	16,1	14,3	11,7	11,4
Финансовая деятельность	56,8	63,9	55,7	51,1	48,6
Операции с недвижимым имуществом, аренда и предоставление услуг потребителям	45,8	45,0	41,2	43,1	37,6
Государственное управление	36,3	36,9	36,7	40,5	42,7
Образование	73,8	75,5	76,0	76,6	76,6
Здравоохранение и предоставление социальных услуг	77,2	79,5	78,4	79,6	80,3
Предоставление коммунальных, социальных и персональных услуг	49,2	50,0	55,3	58,2	56,6
Услуги по ведению домашнего хозяйства	41,2	34,0	39,0	46,4	32,6

¹Данные модуля "Занятость и безработица" интегрированного выборочного обследования бюджетов домашних хозяйств и рабочей силы.

Таблица VII.6: Состав официально зарегистрированных безработных женщин
(человек)

	2006	2007	2008	2009	2010
Численность безработных женщин - всего	37 884	35 806	33 651	31 327	33 431
в том числе:					
По образованию :					
высшее	4 072	3 673	3 564	3 778	4 619
среднее специальное	8 953	7 954	7 639	7 106	7 130
среднее общее	21 007	19 901	18 562	16 830	17 101
неполное среднее	3 852	4 278	3 886	3 613	4 581
По возрасту :					
до 18 лет	451	711	687	621	766
от 18 до 22 лет	4 718	3 988	3 772	3 880	3 863
от 22 до 29 лет	9 430	9 291	9 234	8 349	8 325
предпенсионного возраста	2 530	2 108	1 613	1 726	1 797
других возрастов	20 755	19 708	18 345	16 751	18 680
Численность безработных женщин, воспитывающих несовершеннолетних детей и инвалидов с детства - всего	19 704	18 812	14 680	14 118	16 830
из них:					
одиноким матери	2 837	2 327	2 047	2 182	2 387
многодетным матери	6 066	7 323	4 791	4 659	4 697
Продолжительность безработицы :					
до 1 месяца	1 469	2 731	1 714	3 115	1 484
от 1 до 3 месяцев	5 021	5 310	3 281	4 921	3 978
от 3 до 6 месяцев	8 914	6 614	4 992	7 595	5 775
от 6 месяцев до 1 года	11 483	8 514	7 815	6 289	8 086
более года	10 997	12 637	15 849	9 407	14 108
Продолжительность получения пособия по безработице :					
до 1 месяца	163	276	201	58	91
от 1 до 3 месяцев	511	583	193	170	162
от 3 до 6 месяцев	892	772	304	489	324
от 6 месяцев до 1 года	514	365	146	98	154
Из общей численности безработных женщин, получающие пособие	2 603	1 996	844	815	731

**Таблица VII.в: Численность женщин - учителей (без совместителей) дневных
государственных общеобразовательных школ**
(на начало учебного года)

	2006/2007	2007/2008	2008/2009	2009/2010	2010/2011
Все учителя (включая руководителей) школ	58254	57395	57104	57694	55947
в том числе:					
директора неполных средних школ	234	208	195	200	189
директора средних школ	820	885	935	986	994
заместители директоров 9-летних школ	339	128	126	149	172
заместители директоров средних школ	1726	1833	1965	2083	2088
заместители директоров по внеклассной и воспитательной работе с детьми	1297	1196	1271	1296	1495
учителя 1 - 4 классов (без руководителей школ)	16347	15894	15696	15490	15186
учителя 5 - 11 (12) классов (без руководителей школ)	33949	34026	33839	34394	32827
учителя музыки, пения, рисования, черчения, физкультуры, трудового обучения и военного дела	3542	3225	3077	3096	2996

**Таблица VII.г: Численность женщин, занятых в научных
исследованиях и разработках**
(на конец года, человек)

	2006	2007	2008	2009	2010
Численность женщин, выполнявших научные исследования и разработки	1586	1482	1457	1591	1428
из них имеют ученую степень:					
доктора наук	36	33	43	50	59
кандидата наук	261	240	259	282	243

Таблица VIII.a: Число учебных заведений

	2006/2007	2007/2008	2008/2009	2009/2010	2010/2011
Дневные общеобразовательные школы	2149	2168	2188	2191	2197
Средние профессиональные учебные заведения	80	82	90	111	122
Высшие профессиональные учебные заведения	47	49	50	54	56
Профессионально-технические училища	111	111	110	109	109

Таблица VIII.б: Численность учащихся и студентов*(тыс. человек)*

	2006/2007	2007/2008	2008/2009	2009/2010	2010/2011
Дневные общеобразовательные школы	1095,2	1080,1	1053,7	1036,8	1018,9
Средние профессиональные учебные заведения	40,3	43,4	49,0	59,6	64,3
Высшие профессиональные учебные заведения	236,9	250,5	243,0	233,6	230,4
Профессионально-технические училища	29,3	28,8	30,0	31,0	31,2

Таблица VIII.в: Численность преподавателей*(тыс. человек)*

	2006/2007	2007/2008	2008/2009	2009/2010	2010/2011
Дневные общеобразовательные школы	73,6	72,1	70,8	71,2	69,1
Средние профессиональные учебные заведения	3,7	3,4	4,1	4,8	5,0
Высшие профессиональные учебные заведения	13,5	14,4	13,0	12,7	12,1
Профессионально-технические училища	3,3	3,3	3,5	3,2	3,6

Таблица VIII.г: Численность принятых в учебные заведения*(тыс. человек)*

	2006/2007	2007/2008	2008/2009	2009/2010	2010/2011
Дневные общеобразовательные школы	99,8	98,5	96,8	100,7	102,1
Средние профессиональные учебные заведения	15,8	16,4	19,6	24,1	23,7
Высшие профессиональные учебные заведения	53,9	55,4	46,2	47,4	45,1
Профессионально-технические училища	22,8	22,6	26,4	29,6	29,4

Таблица VIII.д: Выпуск учащихся и студентов*(тыс. человек)*

	2006	2007	2008	2009	2010
Всего окончили:					
основную школу (9 классов)	101,2	101,2	97,9	98,9	102,5
среднюю (полную) школу (11 классов)	69,7	69,6	66,5	62,5	57,6
средние профессиональные учебные заведения	7,7	8,6	10,1	11,6	12,8
высшие профессиональные учебные заведения	30,8	26,4	33,5	38,1	38,0
профессионально-технические училища	20,7	21,7	23,9	27,2	27,6

**Таблица VIII.е: Численность детей в дошкольных организациях по полу
и типу местности**
(человек)

	2006	2007	2008	2009	2010
Всего					
Кыргызская Республика	59156	62823	68031	75955	85236
Баткенская область	2870	2971	3290	4915	5762
Джалал-Абадская область	11853	12087	12614	13356	14177
Иссык-Кульская область	4363	4695	5122	5706	6625
Нарынская область	1886	2013	2289	3355	4649
Ошская область	5017	5587	6424	7687	8937
Таласская область	2089	2207	2236	2515	3084
Чуйская область	6625	6995	7448	8247	9193
г. Бишкек	18771	20329	22025	23456	26430
г.Ош	5682	5939	6583	6718	6379
девочки					
Кыргызская Республика	29606	31092	33140	37610	42114
Баткенская область	1411	1422	1588	2216	2785
Джалал-Абадская область	5820	5997	6123	6617	7063
Иссык-Кульская область	2276	2424	2631	2955	3332
Нарынская область	1030	1063	1217	1804	2478
Ошская область	2457	2749	3043	3915	4499
Таласская область	1101	1098	956	1163	1489
Чуйская область	3309	3506	3619	4012	4456
г. Бишкек	9559	9904	10762	11642	12844
г.Ош	2643	2929	3201	3286	3168
мальчики					
Кыргызская Республика	29550	31731	34891	38345	43122
Баткенская область	1459	1549	1702	2699	2977
Джалал-Абадская область	6033	6090	6491	6739	7114
Иссык-Кульская область	2087	2271	2491	2751	3293
Нарынская область	856	950	1072	1551	2171
Ошская область	2560	2838	3381	3772	4438
Таласская область	988	1109	1280	1352	1595
Чуйская область	3316	3489	3829	4235	4737
г. Бишкек	9212	10425	11263	11814	13586
г.Ош	3039	3010	3382	3432	3211
городские поселения					
Кыргызская Республика	42940	45692	48742	52090	56505
Баткенская область	2460	2503	2620	3173	3517
Джалал-Абадская область	6219	6361	6314	6492	6831
Иссык-Кульская область	3174	3437	3614	4056	4488
Нарынская область	967	1062	1179	1197	1413
Ошская область	1747	1843	1896	1918	1829
Таласская область	978	1079	1048	1312	1464
Чуйская область	2942	3139	3463	3768	4154
г. Бишкек	18771	20329	22025	23456	26430
г.Ош	5682	5939	6583	6718	6379
сельская местность					
Кыргызская Республика	16216	17131	19289	23865	28731
Баткенская область	410	468	670	1742	2245
Джалал-Абадская область	5634	5726	6300	6864	7346
Иссык-Кульская область	1189	1258	1508	1650	2137
Нарынская область	919	951	1110	2158	3236
Ошская область	3270	3744	4528	5769	7108
Таласская область	1111	1128	1188	1203	1620
Чуйская область	3683	3856	3985	4479	5039
г. Бишкек	-	-	-	-	-
г.Ош	-	-	-	-	-

**Таблица VIII.ж: Численность детей и подростков 7-17 лет,
не обучающихся в школах**

(по данным обследования, человек)

	2006	2007	2008	2009	2010
Кыргызская Республика	1650	1542	1813	1560	1987
Баткенская область	13	6	12	21	120
Джалал-Абадская область	130	124	179	170	56
Иссык-Кульская область	111	290	73	34	95
Нарынская область	396	417	455	360	541
Ошская область	576	395	786	584	755
Таласская область	55	9	12	39	90
Чуйская область	329	272	272	324	287
г. Бишкек	30	26	12	20	22
г.Ош	10	3	12	8	21

**Таблица VIII.з: Численность детей в общеобразовательных
школах по полу и типу местности**

(человек)

	2006	2007	2008	2009	2010
Всего					
Кыргызская Республика	1095242	1080061	1053668	1036834	1018868
Баткенская область	100395	98693	97091	94426	93891
Джалал-Абадская область	228571	227999	220592	217375	211624
Иссык-Кульская область	93166	92108	90323	86801	85961
Нарынская область	63480	61934	59373	58314	57536
Ошская область	245602	240248	232121	227612	224190
Таласская область	50772	49775	49505	47458	46933
Чуйская область	147924	145355	141525	140107	139539
г. Бишкек	111178	110260	111197	113215	113779
г.Ош	54154	53689	51941	51526	45415
девочки					
Кыргызская Республика	543903	535308	522615	511848	502947
Баткенская область	49197	48540	47580	46284	45852
Джалал-Абадская область	113692	112810	109226	107278	104257
Иссык-Кульская область	46197	45474	44682	43250	42810
Нарынская область	31320	30552	29456	28632	28318
Ошская область	121251	118471	114572	112198	110298
Таласская область	25367	24660	24506	23250	23124
Чуйская область	73614	72190	70211	68920	58396
г. Бишкек	56288	55715	56401	56726	57519
г.Ош	26977	26896	25981	25310	22373
мальчики					
Кыргызская Республика	551339	544753	531053	524986	515921
Баткенская область	51198	50153	49511	48142	48039
Джалал-Абадская область	114879	115189	111366	110097	107367
Иссык-Кульская область	46969	46634	45641	43551	43151
Нарынская область	32160	31382	29917	29682	29218
Ошская область	124351	121777	117549	115414	113892
Таласская область	25405	25115	24999	24208	23809
Чуйская область	74310	73165	71314	71187	71143
г. Бишкек	54890	54545	54796	56489	56260
г.Ош	27177	26793	25960	26216	23042

Таблица VIII.з:(продолжение)

	2006	2007	2008	2009	2010
городские поселения					
Кыргызская Республика	332175	326587	320025	318727	314285
Баткенская область	24798	24263	23591	22878	23075
Джалал-Абадская область	50014	48926	47176	46438	43678
Иссык-Кульская область	24153	23182	22536	21716	21331
Нарынская область	10255	9642	9075	8757	8681
Ошская область	22641	22491	21648	21705	20722
Таласская область	8268	8054	7784	7765	7734
Чуйская область	32408	31618	30393	29879	29870
г. Бишкек	111178	110260	111197	113215	113779
г.Ош	48460	48151	46625	46374	45415
сельская местность					
Кыргызская Республика	763067	753474	733643	718107	704583
Баткенская область	75597	74430	73500	71548	70816
Джалал-Абадская область	178557	179073	173416	170937	167946
Иссык-Кульская область	69013	68926	67787	65085	64630
Нарынская область	53225	52292	50298	49557	48855
Ошская область	222961	217757	210473	205907	203468
Таласская область	42504	41721	41721	39693	39199
Чуйская область	115516	113737	111132	110228	109669
г. Бишкек	-	-	-	-	-
г.Ош	5694	5538	5316	5152	-

Таблица VIII.и: Число учреждений культуры*(единиц)*

	2006	2007	2008	2009	2010
Массовые библиотеки	1038	1041	1051	1055	1059
Клубные учреждения	691	686	700	697	694
Театры	18	17	20	21	22
Музеи	59	59	62	63	64

Таблица IX.а: Озеленение и благоустройство улиц

	Единица измерения	2006	2007	2008	2009	2010
Кыргызская Республика						
Общая протяженность всех улиц, проездов, улиц-набережных	км	10732	10753	10781	29573	29544
протяжение их замощенных частей с усовершенствованными покрытиями	км	7000	7038	6995	15697	15718
освещенных частей	км	3682	3526	3604	4323	4292
Общая площадь зеленых насаждений и массивов в пределах населенных пунктов	га	2314	2328	2446	4937	3416
Баткенская область						
Общая протяженность всех улиц, проездов, улиц-набережных	км	204	215	261	261	261
протяжение их замощенных частей с усовершенствованными покрытиями	км	153	163	160	160	160
освещенных частей	км	146	150	139	139	139
Общая площадь зеленых насаждений и массивов в пределах населенных пунктов	км	94	94	100	100	101
Джалал-Абадская область						
Общая протяженность всех улиц, проездов, улиц-набережных	км	1166	1166	1192	1431	1379
протяжение их замощенных частей с усовершенствованными покрытиями	км	753	749	753	832	773
освещенных частей	км	634	574	633	624	566
Общая площадь зеленых насаждений и массивов в пределах населенных пунктов	км	282	282	286	348	315
Иссык-Кульская область						
Общая протяженность всех улиц, проездов, улиц-набережных	км	1166	1166	1192	1431	1379
протяжение их замощенных частей с усовершенствованными покрытиями	км	753	749	753	832	773
освещенных частей	км	634	574	633	624	566
Общая площадь зеленых насаждений и массивов в пределах населенных пунктов	км	282	282	286	348	315
Нарынская область						
Общая протяженность всех улиц, проездов, улиц-набережных	км	1357	1357	1357	1369	1361
протяжение их замощенных частей с усовершенствованными покрытиями	км	735	752	752	804	882
освещенных частей	км	143	143	143	148	147
Общая площадь зеленых насаждений и массивов в пределах населенных пунктов	км	55	55	55	57	64
Иссык-Кульская область						
Общая протяженность всех улиц, проездов, улиц-набережных	км	1166	1166	1192	1431	1379
протяжение их замощенных частей с усовершенствованными покрытиями	км	753	749	753	832	773
освещенных частей	км	634	574	633	624	566
Общая площадь зеленых насаждений и массивов в пределах населенных пунктов	км	282	282	286	348	315

Таблица IX.а: (продолжение)

	Единица измерения	2006	2007	2008	2009	2010
Ошская область						
Общая протяженность всех улиц, проездов, улиц-набережных	км	2799	2810	2851	2885	2850
протяжение их замощенных частей с усовершенствованными покрытиями	км	1802	1813	1826	1838	1820
освещенных частей	км	715	693	700	699	652
Общая площадь зеленых насаждений и массивов в пределах населенных пунктов	га	230	230	232	238	231
	га	284	287	290	294	306
Таласская область						
Общая протяженность всех улиц, проездов, улиц-набережных	км	725	725	725	725	725
протяжение их замощенных частей с усовершенствованными покрытиями	км	510	510	510	510	510
освещенных частей	км	492	441	441	441	441
Общая площадь зеленых насаждений и массивов в пределах населенных пунктов	км	151	151	151	151	151
	га	177	177	177	177	161
Чуйская область						
Общая протяженность всех улиц, проездов, улиц-набережных	км	645	646	646	650	725
протяжение их замощенных частей с усовершенствованными покрытиями	км	580	583	583	586	601
освещенных частей	км	384	386	386	386	395
Общая площадь зеленых насаждений и массивов в пределах населенных пунктов	км	374	384	385	384	388
	га	2547	2397	2397	2410	2409
г.Бишкек						
Общая протяженность всех улиц, проездов, улиц-набережных	км	757	756	756	19185	19186
протяжение их замощенных частей с усовершенствованными покрытиями	км	744	744	744	9253	9253
освещенных частей	км	548	548	572	1299	1299
Общая площадь зеленых насаждений и массивов в пределах населенных пунктов	км	666	666	666	3100	1570
	га	4755	4781	4834	4887	4887
г.Ош						
Общая протяженность всех улиц, проездов, улиц-набережных	км	600	600	600	600	600
протяжение их замощенных частей с усовершенствованными покрытиями	км	400	400	400	400	401
освещенных частей	км	229	200	200	200	250
Общая площадь зеленых насаждений и массивов в пределах населенных пунктов	км	117	120	119	170	183
	га	1003	1002	1002	1004	1004

Таблица X.a: Социальные трансферты, полученные населением*(млн. сомов)*

	2006	2007	2008	2009	2010
Социальные трансферты	19311,4	25508,4	30976,6	39129,6	49780,1
в том числе на:					
образование	4982,6	7055,2	8343,0	9971,0	10417,4
отдых, культуру и религию	831,8	1137,6	1258,9	1504,8	1625,1
здравоохранение	2875,4	3913,8	4443,3	5853,9	6554,9
социальную защиту	8177,1	10042,4	12306,3	16933,5	26199,2
содержание жилищного фонда (в части непокрываемой квартирной платой)	71,9	111,2	136,5	80,9	150,1
денежные выплаты, не относящиеся к заработной плате	810,0	1388,4	1928,6	1758,4	1429,2
оплату ежегодных отпусков	1562,6	1859,8	2560,0	3027,1	3404,2
Справочно:					
Социальные трансферты в расчете на душу населения, сомов	3739,4	4898,8	5949,0	7268,7	9283,9

Социальные трансферты - средства, полученные населением в денежной и натуральной форме без предоставления взамен товара, услуги или других каких-либо активов. К социальным трансфертам, предоставленным населению, относятся пенсии, пособия, субсидии на содержание жилищного и коммунального хозяйства, в части непокрываемой квартирной платой, оплата ежегодных отпусков и другие выплаты.

Таблица X.б: Расходы на социально-культурную сферу¹*(сомов, в расчете на душу населения)*

	2006	2007	2008	2009	2010
Расходы - всего	4955,9	6659,7	8056,8	10487,7	11979,4
в том числе на:					
образование	1271,9	1800,5	2234,5	2602,9	2518,9
отдых, культуру и религию	177,6	278,0	315,2	419,6	442,7
здравоохранение	660,5	856,8	1026,1	1320,5	1439,0
социальную защиту	1910,3	1940,5	2352,4	3176,8	4755,0
жилищные и коммунальные услуги	935,6	1784,0	2128,5	2967,9	2823,9

¹ Расходы на социально-культурную сферу включают расходы на здравоохранение, образование, отдых, культуру и религию, социальную защиту, жилищные и коммунальные услуги из средств государственного бюджета, специальных средств бюджетных организаций, профсоюзного бюджета, средств предприятий реального сектора экономики, Социального фонда, включая выплаченные социальные трансферты и инвестиции в основной капитал.

Таблица X.в: Расходы на социально-культурную сферу из всех источников финансирования¹

(млн. сомов)

	2006	2007	2008	2009	2010
Расходы на социально-культурную сферу	25400,9	34677,5	42299,6	56458,2	65715,6
в том числе из средств:					
государственного бюджета	13586,2	7970,9	22685,6	27659,7	34187,6
специальных средств бюджетных организаций	1628,1	8122,7	2372,7	2487,8	2509,1
профсоюзного бюджета	73,3	80,0	80,2	84,2	90,1
предприятий реального сектора экономики	3862,0	7156,9	9040,3	14321,5	13167,6
социального фонда	6251,3	6515,7	8120,8	11905,0	15761,2
Расходы на образование	6568,5	9375,4	11731,4	14012,0	13722,9
в том числе из средств:					
государственного бюджета	5040,6	7700,1	9231,9	10607,4	10833,4
специальных средств бюджетных организаций	1275,1	1476,4	1884,4	1934,2	1989,5
предприятий реального сектора экономики	252,8	198,9	615,1	1470,4	900,0
Расходы на отдых, культуру и религию	917,2	1447,3	1654,9	2258,9	2411,7
в том числе из средств:					
государственного бюджета	764,4	1174,9	1260,9	1533,6	1612,0
специальных средств бюджетных организаций	48,5	73,6	75,0	90,8	111,1
профсоюзного бюджета	61,5	68,2	68,4	70,4	75,1
предприятий реального сектора экономики	42,8	130,6	250,6	564,1	613,5
Расходы на здравоохранение	3466,0	4461,3	5387,4	7108,7	7839,5
в том числе из средств:					
государственного бюджета	2886,7	3743,1	4337,3	5996,3	6584,7
специальных средств бюджетных организаций	172,6	277,1	305,1	293,1	326,1
предприятий реального сектора экономики	16,8	65,6	214,3	171,7	158,2
социального фонда	389,9	375,5	530,7	647,5	770,5
Расходы на социальную защиту	9617,3	10104,3	12350,7	17101,6	26357,1
в том числе из средств:					
государственного бюджета	3514,2	3809,3	4674,0	5591,3	11090,7
специальных средств бюджетных организаций	96,4	6,0	4,8	7,8	10,7
профсоюзного бюджета	11,8	11,8	11,8	13,8	15,0
предприятий реального сектора экономики	133,5	137,0	70,0	231,2	250,0
социального фонда	5861,4	6140,2	7590,1	11257,5	14990,7
Расходы на жилищные и коммунальные услуги	4831,9	9289,2	11175,2	15977,1	15384,4
в том числе из средств:					
государственного бюджета	1380,3	2613,1	3181,6	3931,1	4066,8
специальных средств бюджетных организаций	35,5	51,3	103,2	161,9	71,7
предприятий реального сектора экономики	3416,1	6624,8	7890,4	11884,1	11245,9

¹ Включая инвестиции в основной капитал

**Таблица X.г: Расходы на социально-культурную сферу из
государственного бюджета и специальных средств бюджетных
организаций**
(млн. сомов)

	2006	2007	2008	2009	2010
Расходы	15214,3	20924,9	25058,3	30147,5	36696,7
Расходы на образование	6315,7	9176,5	11116,3	12541,6	12822,9
из них:					
Дошкольное и среднее образование - общеобразовательные программы	3637,4	5024,8	6323,5	7307,5	7893,7
Среднее образование- начальное и среднее профессиональное образование	351,7	321,0	534,5	770,1	696,2
Продолженное среднее техническое образование	205,9	140,4	256,7	343,2	381,2
Высшее образование	1135,2	1459,4	1827,6	1959,2	1989,9
Расходы на отдых, культуру и религию	812,9	1248,5	1335,9	1624,4	1723,1
из них:					
Услуги по организации отдыха и занятий спортом	84,0	91,8	148,7	164,7	226,4
Услуги в области культуры	281,4	297,4	555,8	706,5	673,9
Услуги, связанные с радио- и телевизионным вещанием и издательским делом	307,5	360,4	353,0	494,3	552,0
Расходы на здравоохранение	3059,3	4020,2	4642,5	6289,4	6910,8
из них:					
Амбулаторные и клинические услуги	2217,0	2848,4	3424,6	4499,0	4833,6
Услуги в области здравоохранения	182,2	310,6	454,1	517,6	561,5
Расходы на социальную защиту ¹⁾	3610,6	3815,3	4678,8	5599,1	11101,4
из них:					
Заболевания и нетрудоспособность	156,9	180,6	79,2	86,7	211,8
Старость	1401,5	1461,4	1759,3	2450,2	5664,1
Семья и дети	904,5	1084,0	1215,4	1404,6	2357,7
Безработица	152,0	174,7	177,0	211,3	213,7
Услуги социальной защиты, оказываемые не через учреждения интернатского типа	600,0	698,2	1150,3	1129,3	2358,7
Расходы на жилищные и коммунальные услуги	1415,8	2664,4	3284,8	4093,0	4138,5
в том числе:					
Жилищные и коммунальные услуги	1036,4	2083,9	2720,4	3076,1	2341,5
Водоснабжение и освещение улиц	8,3	15,0	17,6	9,9	11,9
Жилищные и коммунальные услуги, не отнесенные к другим категориям	371,1	565,5	546,8	1007,0	1785,1

¹⁾ включая субвенции Социальному фонду

Приложение 2

Краткие методологические пояснения

Население: Основным источником данных является всеобщая перепись населения (1 раз в 10 лет), который дополняется административными записями, получаемыми от органов МВД и Минюста. Разрабатываются показатели по естественному движению населения ежемесячно, по миграции - 2 раза в год, по полному кругу показателей - раз в год: по миграции - к февралю, по причинам смерти населения на основе медицинских свидетельств о смерти - к апрелю, по общей численности населения - к марту.

Обследования домашних хозяйств, проведенные по Проекту “Мониторинг бедности” состоит из семейного вопросника и вопросника для местного сообщества (или Населенного Пункта). Уровень данных состоит из: демографической информации по составу семьи, жилье и инфраструктуры, объем потребления в семье, в том числе самостоятельного производства, экономическая деятельность в сельскохозяйственной и не сельскохозяйственной сфере. В отношении каждого члена семьи, собираются данные по состоянию здоровья, образования, миграции и трудовой статус. Данные по местному сообществу включают в себя данные о ценах и ключевых характеристиках населения в данном населенном пункте, вместе с информацией о наличии социальных услуг и инфраструктур.

Обследование домашних хозяйств является единственным национальным обследованием на основе статистической вероятности. (Обследование семейного бюджета, стандартное обследование уровня доходов и расходов для всех республик бывшего СССР использует выборку на основе территориально-отраслевого метода, и его результаты не могут быть применены по отношению ко всему населению страны). При этом небольшой объем опрашиваемых групп населения (2700 семей в 1997 г.), отобранный с использованием метода пропорционального отбора обследуемой группы, позволяет разбить данные по городскому и сельскому населению, по северным и южным регионам. Однако метод пропорционального отбора обследуемых групп не позволяет получать информацию в разрезе регионов, т.к. в регионах с малой численностью населения выборочная совокупность оказывается недостаточной для обеспечения репрезентативности результатов обследования. В связи с этим, сделаны разработки новой структуры опроса таким образом, чтобы обеспечивать репрезентативность результатов обследования и проводить анализ на уровне областей.

Социально-экономические индикаторы уровня жизни выражаются через средние величины (как по объему, так и в расчете на душу населения), коэффициенты дифференциации населения по уровню доходов (коэффициент Джини, квинтильные, децильные группы и т.п.), уровень бедности. Расчет социально-экономических индикаторов производится в соответствии с общими требованиями по формированию макроэкономических показателей, которые могут быть определены в стоимостном и натуральном выражении.

Уровень бедности. Источниками данных показателей бедности являются результаты выборочных обследований домашних хозяйств. В качестве официального метода измерения бедности в республике используется метод оценки по потребительским расходам домохозяйств. При использовании методики определения благосостояния человека по потребительским расходам учитываются следующие данные:

- ◆ *Расходы на продукты питания* - расходы населения на приобретаемые продукты питания, продукты питания, потребляемые вне дома. В эти расходы включается также стоимость продуктов собственного производства и полученных в подарок.
- ◆ *Приобретаемые продукты питания* - стоимость потребленных продуктов питания, купленных в отчетный период или ранее.
- ◆ *Продукты питания, потребляемые вне дома* - расходы на продукты питания, приобретаемые и потребляемые вне дома в течение обследуемого периода времени.
- ◆ *Продукты собственного производства* - оценка стоимости продуктов питания, произведенных домохозяйством для собственного потребления.
- ◆ *Непродовольственные товары и услуги* - расходы на приобретение одежды, обуви, белья, тканей, мыломоющих средств и предметов личной гигиены, галантереи, предметов домашнего обихода, предметов для отдыха, занятий, увлечений, строительных материалов и сантехники, ремонт дома, услуги прачечных, бань и саун, парикмахерских, оплата транспорта, услуг здравоохранения, образования и жилищно-коммунальных услуг.
- ◆ *Товары длительного пользования* – учет условной стоимости пользования этими товарами (амортизация).

Уровень бедности определяется по следующей формуле:

$$H = \frac{q}{n},$$

H – доля бедного населения

q – численность бедного населения

n – общая численность населения

Показатель распространенности крайней бедности определяется как доля населения, у которого объем расходов, меньше крайней черты бедности

Индекс глубины бедности (*дефицит дохода, или дефицит потребления*) измеряет в процентах расстояние между чертой бедности и фактическим уровнем потребления бедных слоев населения и показывает те затраты, которые необходимы, чтобы вывести каждое домашнее хозяйство до уровня черты бедности.

Показатель глубины бедности, или индекс разрыва бедности, можно рассчитать следующим образом:

$$PG = \frac{1}{n} \sum_{i=1}^q \left(1 - \frac{y_i}{z}\right),$$

где,

y_i – объем потребления бедных слоев населения

z – черта бедности

n – численность населения

Острота бедности определяется показателем *Фостера-Грира-Торбекке* (P_2), которая отражает средневзвешенное отклонение доходов бедных слоев населения от величины черты бедности.

Расчет значения *показателя остроты бедности* осуществляется путем оценки совокупной бедности значения глубины бедности у бедных, которые взвешиваются сами на себя (возводятся в квадрат). Оценка остроты бедности выражается следующей формулой:

$$P_2 = \frac{1}{n} \sum_{i=1}^q \left(1 - \frac{y_i}{z}\right)^2$$

Основные понятия и мета-данные индикаторов индекса детской бедности

I. Материальная детская бедность

Уровень детской бедности - дети в возрасте 0-17 лет, проживающие в домохозяйствах со среднедушевыми потребительскими расходами ниже черты бедности, в процентах к общей численности детей соответствующего возраста.

Уровень крайней детской бедности - дети в возрасте 0-17 лет, проживающие в домохозяйствах со среднедушевыми потребительскими расходами ниже крайней черты бедности, в процентах к общей численности детей соответствующего возраста.

Глубина детской бедности – показатель глубины бедности отражает разницу между чертой бедности и уровнем соответствующего показателя благосостояния бедных детей.

Доля детей с недостаточным весом в возрасте 1-6 лет - дети, для которых соотношение веса к росту более чем на 2 стандартных отклонения ниже стандарта для их возраста, классифицируются как недоедающие.

II. Состояние и профилактика здоровья детей

Доля детей, родившихся с отставанием массы тела (менее 2,5 кг.), процентов

Согласно Международной статистической классификации болезней и причин смерти 10-го пересмотра ВОЗ (МКБ-10), масса тела при рождении – масса тела плода или новорожденного, зарегистрированная сразу после рождения (выражается в граммах). В статистических разработках принята группировка по массе тела при рождении с использованием интервалов в 500 граммов. К данной массе тела отнесена масса тела менее 2500г (500 - 2499 грамм).

Заболеваемость детей туберкулезом (0-14 лет), на 100000 населения. Рассчитывается отношением числа больных детей в возрасте 0-14 лет с диагнозом «туберкулез», установленным впервые, к среднегодовой численности детей в возрасте 0-14 лет.

Заболеваемость беременных женщин анемией, процентов. Рассчитывается отношением числа беременных женщин, страдающих анемией к общему числу беременных женщин, которые в отчетном году закончили беременность (родами в срок, абортами (самопроизвольными – и по медицинским показаниям) и преждевременными родами) и умноженное на 100.

Доля детей, прошедших иммунизацию против кори, процентов. Рассчитывается отношением числа детей привитых против кори в возрасте до 1 года (исполнилось 1 год 11 месяцев 29 дней) к целевой группе детей этого возраста (целевая группа – это количество лиц определенного возраста, подлежащих иммунизации согласно Национального календаря профилактических прививок Кыргызской Республики, утвержденного приказом Минздрава КР №457 от 26.10.2005г.)

Доля детей, прошедших иммунизацию против туберкулеза, процентов. Рассчитывается отношением числа детей привитых против туберкулеза в возраст до 1 года (исполнилось ровно 11 месяцев 29 дней) к целевой группе детей этого возраста (целевая группа – это количество лиц определенного возраста, подлежащих иммунизации согласно Национального календаря профилактических прививок Кыргызской Республики, утвержденного приказом Минздрава КР №457 от 26.10.2005г.)

III. Коэффициенты смертности

Младенческая смертность - смертность детей в возрасте до 1 года (0 лет). Коэффициент младенческой смертности выражается в промилле (на 1000) и рассчитывается отношением числа умерших в возрасте до 1 года к числу родившихся живыми.

Перинатальная смертность - смертность жизнеспособных плодов и новорожденных детей в перинатальном периоде. Перинатальный период начинается с 22-й полной недели (154-го дня) внутриутробной жизни плода (в это время в норме масса тела плода составляет 500 г) и заканчивается спустя 7 полных дней после рождения. Коэффициент перинатальной смертности вычисляется как частное от деления суммы мертворожденных и умерших на первой неделе жизни на сумму родившихся живыми и мертвыми в данном году.

Ожидаемая продолжительность жизни для лиц, достигших определенного возраста (x), представляет собой среднее число лет, которое предстояло бы прожить достигшим данного возраста при сохранении в каждом следующем возрасте современного уровня смертности.

Детская смертность – смертность детей в возрасте до 5-ти лет (0-4 года). Коэффициент детской смертности рассчитывается отношением числа умерших до 5-ти лет к числу родившихся живыми и выражается в промилле (на 1000).

Материнская смертность – смертность женщин от осложнений беременности, родов и послеродового периода. В соответствии с рекомендациями ВОЗ, материнская смерть определяется как смерть женщины, наступившая в период беременности или в течение 42 дней после ее окончания, независимо от продолжительности и локализации беременности, от какой-либо причины, связанной с беременностью или отягощенной ею, или ее ведением, но не от несчастного случая или случайно возникшей причины. Рассчитывается отношением числа женщин, умерших от осложнений беременности, родов и послеродового периода к числу родившихся живыми и выражается киломилле (т.е. на 100 000).

IV. Образование и дошкольное воспитание детей

Доля детей (4 класс) получивших положительные оценки по тесту "математика", процентов. Показатель рассчитывается отношением числа детей, имевших по результатам тестирования базовые и выше знания, к числу протестированных детей.

Доля детей (4 класс) получивших положительные оценки по тесту "грамотность", процентов. Показатель рассчитывается отношением числа детей, имевших по результатам тестирования базовые и выше знания, к числу протестированных детей.

Доля детей, охваченных дошкольным образованием, процентов. Коэффициент охвата дошкольным образованием определяется отношением численности детей, посещающих дошкольные учреждения к численности детей в возрасте 1-6 лет по данным демографической статистики, скорректированный на численность детей в возрасте 6 лет, обучающихся в школе.

Доля детей (нетто-коэффициент), охваченных начальным образованием (1-4 классы), процентов. Рассчитывается отношением числа детей в официальной возрастной группе, обучающихся в 1-4 классах к общему числу детей соответствующей возрастной группы (7-10 лет) по данным демографической статистики.

Доля детей (нетто-коэффициент), охваченных средним образованием (5-11 классы), процентов. Рассчитывается отношением числа детей в официальной возрастной группе, обучающихся в 5-11 классах к общему числу детей соответствующей возрастной группы (11- 17 лет) по данным демографической статистики.

V. Условия и качество жизни

Доля населения, не имеющего доступа к услугам здравоохранения, процентов. Рассчитывается отношением численности населения, нуждавшегося в услугах здравоохранения, но не воспользовавшихся ими по следующим причинам: отказали в услугах, дорого оплачивать услуги, не смогли добраться до медучреждения по причине расстояния, к общей численности населения.

Доля населения, не имеющего доступа к чистой питьевой воде, процентов. Рассчитывается отношением численности населения, использующего питьевую воду из открытых источников водоснабжения к общей численности населения.

Доля населения, не имеющего доступа к адекватным санитарно-гигиеническим условиям, процентов. Рассчитывается отношением численности населения, не имеющего доступа к системе канализации (централизованные и индивидуальные системы стоков) к общей численности населения.

VI. Детские риски

Доля несовершеннолетних детей, совершивших преступления в общей численности совершивших преступления, процентов. Число выявленных лиц совершивших преступления, которым ко времени совершения преступления исполнилось 14, но не исполнилось 18 лет и официально взятые на учет органами внутренних дел лица, на которых заведены уголовные дела. Уровень преступной активности социальной группы определяется по удельным весам определенной социальной группы лиц, совершивших преступление, к той же социально-демографической группе среди всего населения.

Доля детей, рожденных женщинами в раннем возрасте (до 18 лет), процентов, рассчитывается отношением числа детей, рожденных матерями в возрасте до 18 лет к числу родившихся живыми.

Смертность детей и подростков в возрасте 15-24 года от самоубийств, на 100000 населения соответствующего возраста – отношение случаев суицида в возрасте 15-24 лет к численности населения данной возрастной группы.

Взято на учет ВИЧ инфицированных дети в возрасте 0-17 лет с диагнозом, установленным впервые в жизни, на 100000 населения соответствующего возраста. Рассчитывается отношением числа выявленных ВИЧ инфицированных детей в возрасте 0-17 лет на среднегодовую численность постоянного населения соответствующего возраста.

Численность выявленных детей оставшихся без попечения родителей (0-17лет), на 100000 населения. Дети оставшихся без попечения родителей – дети, находящиеся в домах ребенка, детских домах, интернатах и школах, включая дома для детей с ограниченными возможностями, детские дома семейного типа, “SOS – деревни”. Определяется отношением числа детей, оставшихся без попечения родителей в возрасте 0-17 лет к общему числу детей в возрасте 0-17 лет по данным демографической статистики.

Жизненный уровень населения определяется масштабом возможного потребления материальных благ и услуг в рамках располагаемого среднедушевого денежного дохода, оцениваемого статистическими методами на базе использования данных интегрированного выборочного обследования 5016 домашних хозяйств, проводимых на постоянной основе (ежеквартально).

Совокупный доход домашнего хозяйства – включает в себя все виды денежных доходов, а также стоимость натуральных поступлений, полученных из личного подсобного хозяйства, коллективного садоводства и огородничества фермерских хозяйств, и использованных на личное (домашнее) потребление. Продукция от личного подсобного хозяйства учитывается за вычетом материальных затрат на ее производство.

Денежные доходы домашних хозяйств – представляют собой сумму денежных средств, полученных членами домашних хозяйств от трудовой деятельности, пенсий, стипендий, пособий, компенсационных и других дополнительных выплат, процентов, дивидендов, ренты и других доходов от собственности, средств от продажи продукции личного подсобного хозяйства и прочих денежных поступлений.

Денежные расходы домашних хозяйств - включают денежные расходы на потребление, подоходный налог, взносы по всем видам страхования, расходы на подарки и помощь родственникам и знакомым, расходы на

покупку ценных бумаг, валюты и другие расходы. Денежные расходы на потребление: расходы на приобретение потребительских товаров и услуг, а также потребление товаров и услуг в натуральной форме: произведенных для себя (сельскохозяйственная продукция личных подсобных хозяйств) и полученных в качестве оплаты труда.

Потребительские расходы домашних хозяйств – включают денежные расходы на приобретение потребительских товаров и услуг, а также потребление товаров и услуг в натуральной форме: произведенных для себя (сельскохозяйственная продукция личных подсобных хозяйств) и полученных в качестве оплаты труда.

Коэффициенты дифференциации доходов населения показывают размер превышения доходов высокодоходных групп по сравнению с низкодоходными группами населения и выражаются в виде коэффициента фондов, децильного коэффициента дифференциации, квинтильного коэффициента дифференциации, тертильного коэффициента дифференциации.

Коэффициент фондов показывает соотношение между средними значениями доходов сравниваемых групп населения или их долями в общем объеме доходов.

Квинтильный коэффициент дифференциации характеризует отношение уровней доходов, каждой пятой доли совокупности в разных концах ряда распределения населения по уровню среднедушевых доходов.

Коэффициент концентрации доходов (Индекс Джини) характеризует степень отклонения фактического объема распределения доходов населения от линии равномерного распределения.

Расчет коэффициента Джини выражается следующей формулой:

$$G = \frac{N+1}{N-1} - \frac{2}{\mu} \frac{\sum_i r_i w_i}{N(N-1)}$$

где,

r_i - категория каждого индивидуума от самой богатой (1) до самой бедной (N).

w_i – вес каждого индивидуума

μ – средний показатель благосостояния

Кривая Лоренца отражает графически функцию распределения денежных доходов отдельных групп населения от всей суммы доходов. Равномерное распределение доходов даст прямую линию по диагонали. При неравномерном распределении эта кривая имеет значительный прогиб вправо вниз.

Среднедушевая суточная калорийность питания по химическому составу характеризует состав пищевых веществ в потребленных продуктах питания на одного члена домашнего хозяйства.

Расчет показателей потребления продуктов на душу населения ведется с применением натуральных и условно-натуральных единиц, используемых для пересчета продуктов питания в первичный продукт. При соотношении фактического уровня потребления с научно-обоснованными, изучается не только количество потребленных продуктов, но и рациональная структура, показатели калорийности и питательности суточного рациона питания.

Метод Z-СКОР, основан на анализе соотношения веса и роста. Дети, для которых это соотношение более чем на два стандартных отклонения ниже стандарта веса для их высоты, классифицируются как недоедающие.

Показатель массы тела (ПМТ) для взрослых представляет собой частное от деления массы тела (в кг) на квадрат роста (м²). По рекомендации специалистов ВОЗа используется 4 диапазона значений ПМТ.

ПМТ менее 18,5 – означает хроническая энергетическая недостаточность,

18,5 – 25,0 – нормальный вес,

25,0 – 30,0 – избыток веса,

свыше 30,0 – ожирение.

Прожиточный минимум – представляет собой стоимостную оценку минимального набора материальных благ и услуг, равных по величине стоимости минимальной потребительской корзины, необходимых для обеспечения жизнедеятельности человека и сохранения его здоровья, а также суммы обязательных платежей и сборов (взносов). Разработка ПМ основывается на единой методологии для республики в целом и ее

отдельных регионов. Прожиточный минимум пересчитывается с учетом индекса потребительских цен ежемесячно. Информация представляется ежемесячно, не позднее двух недель после отчетного периода.

Здравоохранение: Данные разрабатываются по регионам и половозрастным группам и представляются с годовой периодичностью Минздравом. Отчет публикуется через 4 месяца после отчетного периода. По инфекционным заболеваниям отчет представляется ежемесячно. Публикация по инфекционным заболеваниям осуществляется на 10-й день после отчетного периода.

Образование: Данные разрабатываются на основе ежегодных отчетов Министерства образования, науки и молодежной политики по общеобразовательным школам (2104) и Нацстаткома, высшим профессиональным учебным заведениям (49) и средним профессиональным учебным заведениям (75), представляемых через два месяца после отчетного периода. Публикуются в ноябре. По дошкольным учреждениям данные собираются ежегодно от 440 объектов в апреле и публикуются в июне.

Моральная статистика: Готовятся по регионам и половозрастным группам на основе данных, ежемесячно представляемых МВД, и публикуются на 6-й день после отчетного периода.

Экология: Данные по природным ресурсам готовятся ежегодно, включая использование и охрану водных ресурсов от Министерства сельского и водного хозяйства на 4-5-й месяц после отчетного периода; состояние и охрану атмосферного воздуха от промышленных предприятий, организаций и учреждений, имеющих стационарные источники загрязнения атмосферного воздуха; использование и охрану лесных ресурсов и заповедных территорий от лесхозов, заповедников и природных национальных парков. Данные публикуются в мае.

График публикаций, издаваемых Нацстаткомом Кыргызской Республики в 2011г.

№	Наименование публикаций	Периодичность	Сроки публикации
Общие социально-экономические издания			
1.	Доклад «Социально-экономическое положение Кыргызской Республики»	месячная	месячный – до 16 числа, кварталный – до 20 числа после отчетного месяца
2.	Статистический бюллетень «Кыргызская Республика и регионы»	квартальная	3 декада месяца после отчетного квартала
3.	Краткий статистический справочник «Кыргызстан»	годовая	март
4.	Сборник «Кыргызстан в цифрах»	годовая	июнь
5.	Статистический ежегодник Кыргызской Республики	годовая	декабрь
Реальный сектор			
6.	Сборник «Национальные счета Кыргызской Республики 2006-2010»	годовая	декабрь
7.	Сборник «Межотраслевой баланс производства и использования товаров и услуг Кыргызской Республики за 2009г. (Затраты-Выпуск)»	годовая	март
8.	Сборник «Деятельность предприятий с иностранными инвестициями в Кыргызской Республике 2006-2010»	годовая	сентябрь
9.	Сборник «Малое и среднее предпринимательство в Кыргызской Республике 2006-2010»	годовая	сентябрь
10.	Статистический бюллетень «Основные экономические показатели по промышленности»	месячная	до 10 числа после отчетного периода
11.	Статистический бюллетень «Экономические показатели работы предприятий»	месячная	до 10 числа после отчетного периода
12.	Статистический бюллетень «Экономические показатели работы промышленных предприятий по переработке сельхозпродуктов»	месячная	до 10 числа после отчетного периода
13.	Статистический бюллетень «Основные экономические показатели по промышленным предприятиям»	годовая	июнь
14.	Статистический бюллетень «Основные экономические показатели развития промышленности Кыргызской Республики в 2010г. (по форме СО)»	годовая	июнь
15.	Статистический бюллетень «Баланс производственных мощностей»	годовая	июнь
16.	Сборник «Промышленность Кыргызской Республики 2006-2010»	годовая	4 квартал
17.	Производство важнейших видов продукции в натуральном выражении	годовая	июнь
18.	Статистический бюллетень «О севе яровых культур по Кыргызской Республике в разрезе областей и районов»	с марта по июнь	на 5-й день после отчетного периода
19.	Статистический бюллетень «Уборка урожая, сев озимых, вспашка зяби»	с 1 июля до конца года	на 5-й день после отчетного периода
20.	Статистический бюллетень «Производство основных видов продуктов животноводства всеми категориями хозяйств в разрезе областей и районов»	месячная	на 6-й день после отчетного периода
21.	Статистический бюллетень «Уборочные площади, валовой сбор и урожайность основных сельскохозяйственных культур в хозяйствах Кыргызской Республики в разрезе областей и районов»	годовая	январь
22.	Статистический бюллетень «Заключительный отчет о размерах площади посева сельскохозяйственных культур в разрезе областей и районов Кыргызской Республики по состоянию на 1 июня 2011г.»	годовая	июнь
23.	Сборник «Сельское хозяйство Кыргызской Республики 2006-2010»	годовая	октябрь
24.	Статистический бюллетень «Отчет о заготовке кормов»	годовая	декабрь

№	Наименование публикаций	Периодичность	Сроки публикации
25.	Окончательные итоги учета скота по состоянию на 1.01.2011г. (по краткой программе)	годовая	февраль
26.	Окончательные итоги учета скота по состоянию на 1.01.2011г. (по полной программе)	годовая	февраль
27.	Статистический бюллетень «Основные показатели инвестиционной и строительной деятельности»	квартальная	15 числа после отчетного периода
28.	Статистический бюллетень «Основные показатели инвестиционной и строительной деятельности по территории»	квартальная	15 числа после отчетного периода
29.	Статистический бюллетень «Основные итоги разработки годовых отчетов по инвестициям и строительству»	годовая	сентябрь
30.	Сборник «Инвестиции в Кыргызской Республике 2006-2010»	годовая	сентябрь
31.	Статистический бюллетень «Основные показатели торговли и услуг»	месячная	20 числа после отчетного месяца
32.	Сборник «Потребительский рынок Кыргызской Республики 2006-2010»	годовая	3 квартал
33.	Сборник «Информационно-коммуникационные технологии Кыргызской Республики»	годовая	сентябрь
34.	Статистический бюллетень «Индексы потребительских цен на товары и платные услуги населению»	месячная	15 числа после отчетного периода
35.	Сборник «Индексы цен Кыргызской Республики»	годовая	февраль 50 день после отчетного периода
36.	Цены производителей на основные виды промышленной продукции отдельных стран Содружества	квартальная	50 день после отчетного периода
37.	Итоги годовых разработок по труду	годовая	август
38.	Итоги интегрированного обследования домашних хозяйств в 2010г.	годовая	IV квартал
39.	Статистический бюллетень «Формирование прибыли предприятий реального сектора экономики»	годовая	15 июня 70 день после отчетного периода
40.	Статистический бюллетень «Состояние взаимной задолженности предприятий реального сектора экономики»	годовая	15 июня 70 день после отчетного периода
41.	Статистический бюллетень «Запасы товарно-материальных ценностей предприятий реального сектора экономики»	годовая	15 июня 70 день после отчетного периода
42.	Статистический бюллетень «Основные показатели деятельности предприятий финансового сектора экономики»	квартальная	22 апреля 45 день после отчетного периода
43.	Сборник «Финансы предприятий Кыргызской Республики 2006-2010»	годовая	сентябрь
44.	Информационный бюллетень Кыргызской Республики по продовольственной безопасности и бедности	квартальная	На 60 день после отчетного периода
Внешний сектор			
45.	Сборник «Внешняя торговля Кыргызской Республики 2006-2010»	годовая	IV квартал
Социальный сектор			
46.	Публикация «Социальные тенденции Кыргызской Республики 2006-2010»	годовая	ноябрь
47.	Сборник «Уровень жизни населения Кыргызской Республики 2006-2010»	годовая	IV квартал
48.	Статистический бюллетень «Экологическая обстановка в районе озера Иссык-Куль»	годовая	III квартал
49.	Статистический бюллетень «Охрана и рациональное использование природных ресурсов»	годовая	III квартал
50.	Сборник «Женщины и мужчины Кыргызской Республики»	годовая	IV квартал
51.	Сборник «Туризм в Кыргызстане»	годовая	II квартал

Заказ № Тираж 160
Информационно – издательский отдел
ГВЦ Нацстаткома
Кыргызской Республики