

Национальный статистический комитет Кыргызской Республики

Социальные тенденции Кыргызской Республики

2012-2016

Выпуск 13

Бишкек 2018

УДК 316.31.4
ББК 60.55
С69

С69 Социальные тенденции Кыргызской Республики: 2012-2016: Выпуск 13 - Бишкек:
Национальный статистический комитет Кыргызской Республики, 2018 - 147 страниц.
ISBN 978-9967-26-605-6

Редакционно-издательский Совет:

Председатель - А. Султанов
Члены: - А. Оросбаев
Л. Текеева
- Ч. Турдубаева
- В. Бирюкова
Э. Исенкулова

Публикация «**Социальные тенденции Кыргызской Республики**» - аналитическое издание, наиболее полно отражающее явления и процессы, произошедшие в социальной сфере республики в 2016г. в сравнении с предыдущими годами. В издание включено около 70 графиков и около 100 таблиц, дополненных пояснительным текстом к ним.

Приведенные данные рассчитаны в соответствии с международной методологией, что позволит пользователю сопоставить их с показателями других стран.

Издание предназначено для самых разных пользователей: высшего управленческого персонала, руководителей и работников предприятий и организаций, научных, предпринимательских и банковских кругов, профессорско-преподавательского состава, аспирантов и студентов, других заинтересованных лиц.

Публикация имеется также на магнитных носителях.

Последний день обновления данных настоящей публикации: февраль 2018г.

Условные обозначения:

- явление отсутствует;
- ... данных не имеется;
- 0,0 значение показателя меньше единицы измерения.

Незначительные расхождения итога от суммы слагаемых объясняются округлением данных.

С 0302030000-12
ISBN 978-9967-26-605-6

УДК 316.31.4
ББК 60.55

©Национальный статистический комитет
Кыргызской Республики, 2016
интернет: www.stat.kg;
e-mail: nsc_mail@stat.kg

Содержание

Глава 1. Население	Численность и плотность населения	
	Таблица 1.1: Численность постоянного населения по территории	20
	Таблица 1.2: Территория и административно-территориальное устройство Кыргызской Республики на начало 2017г.	20
	Население по полу и возрасту	
	График 1.1: Численность мужчин и женщин по возрастным группам на начало 2017г.	21
	Население по национальному составу	
	График 1.2: Доля отдельных национальностей в общей численности населения на начало 2017г.	22
	Таблица 1.3: Численность постоянного населения по отдельным национальностям	23
	Рождаемость	
	График 1.3: Среднегодовая численность женщин в возрасте 20-29 лет, число браков и число родившихся детей у женщин этой возрастной группы	23
	Таблица 1.4: Средний возраст женщины при вступлении в брак и средний возраст матери при рождении детей	24
	Таблица 1.5: Число родившихся живыми по очередности рождений	24
	Таблица 1.6: Число рождений по брачному состоянию матери	25
	График 1.4: Рождаемость у женщин, не состоявших в зарегистрированном браке в 2016г.	25
	Ожидаемая продолжительность жизни и смертность населения	
	Таблица 1.7: Ожидаемая продолжительность жизни при рождении по полу	26
	Таблица 1.8: Стандартизованные коэффициенты смертности населения по полу	26
	Таблица 1.9: Число умерших по основным причинам смерти в 2016г.	27
	График 1.5: Смертность от болезней системы кровообращения по полу и возрастным группам в 2016г.	27
	График 1.6: Смертность от травм, отравлений и некоторых других последствий воздействия внешних причин по полу и возрастным группам в 2016г.	28
	Младенческая смертность	
	Таблица 1.10: Младенческая смертность	29
	Таблица 1.11: Младенческая смертность по полу и основным классам причин смерти в 2016г.	29
	Материнская смертность	
	Таблица 1.12: Материнская смертность	30
	Миграция населения	

График 1.7: Внешняя (международная) миграция населения	31
Таблица 1.13: Миграционный баланс межобластной миграции населения	31

Глава 2. Домохозяйства и семьи

Домохозяйства	
График 2.1: Средний размер частных домохозяйств	34
График 2.2: Домохозяйства по размеру	35
Таблица 2.1: Домохозяйства по типам и числу их членов	35
Таблица 2.2: Домохозяйства, состоящие из одного человека в возрасте 12 лет и старше, по возрастным группам и полу	36
Семьи	
График 2.3: Средний размер семьи	37
Таблица 2.3: Изменение размера семей	37
Таблица 2.4: Семьи, имеющие детей моложе 18 лет, по размеру	38
Браки и разводы	
График 2.4: Население в возрасте 15 лет и старше по возрасту, полу и состоянию в браке	39
Таблица 2.5: Средний возраст вступления в брак	39
Таблица 2.6: Число никогда не состоявших в браке в возрасте 20-24 года по отдельным национальностям	40
Таблица 2.7: Число браков и разводов	40
Таблица 2.8: Число вдовых, разведенных и разошедшихся	41
График 2.5: Число родившихся, браков и разводов	41
График 2.6: Население, состоящее в незарегистрированном браке, по полу и возрасту	42

Глава 3. Обучение и образование

Дошкольное обучение

Таблица 3.1: Дошкольные образовательные организации	44
---	----

График 3.1: Охват детей дошкольными образовательными организациями	45
--	----

Таблица 3.2: Численность детей, посещающих дошкольные образовательные организации, в расчете на 100 мест	45
--	----

Школьное образование

График 3.2: Число дневных общеобразовательных организаций и численность учащихся в них	46
--	----

Таблица 3.3: Выбытие учащихся из общеобразовательных организаций в течение учебного года и летнего периода	46
--	----

Начальное и среднее профессиональное образование

Таблица 3.4: Образовательные организации начального и среднего профессионального образования	48
--	----

Высшее профессиональное образование

Таблица 3.5: Образовательные организации высшего профессионального образования	48
--	----

График 3.3: Численность студентов образовательных организаций среднего и высшего профессионального образования	49
--	----

Уровень образования населения

Таблица 3.6: Образовательный уровень населения в возрасте 15 лет и старше	50
---	----

График 3.4: Соотношение женщин и мужчин в возрасте 15 лет и старше по уровню образования	50
--	----

Наука

Таблица 3.7: Аспирантуры и докторантуры	51
---	----

Ресурсы образования

Таблица 3.8: Численность педагогических кадров по видам и формам собственности образовательных организаций	52
--	----

Таблица 3.9: Число учащихся, приходящихся на одного учителя, в дневных общеобразовательных организациях	53
---	----

Расходы на образование

Таблица 3.10: Расходы государственного бюджета на образование	53
---	----

Глава 4. Рынок труда и безработица

Экономическая активность населения

Таблица 4.1: Численность экономически активного населения, занятых и безработных в возрасте 15 лет и старше	56
---	----

Таблица 4.2: Уровень экономической активности населения в возрасте 15 лет и старше, уровень занятости и уровень безработицы	57
---	----

График 4.1: Экономическая активность населения по полу и возрастным группам в 2016г.	57
--	----

Таблица 4.3: Экономическая активность трудоспособного населения и инвалидов в трудоспособном возрасте в 2016г.	58
--	----

Рынок труда

График 4.2: Занятость населения по полу и возрастным группам в 2016г.	59
---	----

График 4.3: Занятость населения по уровню образования в 2016г.	58
--	----

График 4.4: Занятое население по месту основной работы	60
--	----

График 4.5: Занятое население по секторам экономики	61
---	----

Таблица 4.4: Занятое население по видам экономической деятельности и полу в 2016г.	62
--	----

Таблица 4.5: Занятое население по группам занятий в 2016г.	63
--	----

График 4.6: Занятое население по группам занятий и полу в 2016г.	64
--	----

Таблица 4.6: Занятое население по продолжительности фактически отработанного времени на основной работе в 2016г.	65
--	----

Безработица

Таблица 4.7: Безработное население по месту проживания и полу в 2016г.	65
--	----

График 4.7: Общая безработица по полу и возрасту в 2016г.	66
---	----

График 4.8: Общая безработица по полу и образованию в 2016г.	67
--	----

График 4.9: Безработные по продолжительности поиска работы в 2016г.	67
---	----

График 4.10: Численность официально зарегистрированных безработных	68
--	----

Глава 5. Уровень жизни населения**Бедность**

График 5.1: Уровень бедности	70
График 5.2: Уровень бедности в городских поселениях и сельской местности	71
График 5.3: Уровень бедности и крайней бедности по территории в 2016г.	71
График 5.4: Индекс глубины бедности по территории	72
Таблица 5.1: Показатели неравенства в доходах населения	73
График 5.5: Соотношение среднего размера единого ежемесячного пособия и черты крайней бедности	73
График 5.6: Среднедушевые денежные доходы населения по территории	73
График 5.7: Изменение среднедушевых денежных доходов населения по территории	74
График 5.8: Реальные денежные доходы населения	74
График 5.9: Прожиточный минимум	75
График 5.10: Энергетическая ценность питания	76

Микрокредитование населения

Таблица 5.2: Микрокредитование населения	76
График 5.11: Численность получателей микрокредитов по территории	77
Таблица 5.3: Охват населения микрокредитованием по территории	77

Заработная плата

График 5.12: Номинальная и реальная заработная плата	79
График 5.13: Среднемесячная номинальная заработная плата и прожиточный минимум трудоспособного населения	79
График 5.14: Среднемесячная номинальная заработная плата работников предприятий, организаций и учреждений по видам экономической деятельности в 2016г.	80
Таблица 5.4: Среднемесячная номинальная заработная плата женщин и мужчин по видам экономической деятельности	80

Цены и тарифы

Таблица 5.5: Индекс потребительских цен и тарифов	82
График 5.15: Изменение индекса потребительских цен и тарифов	82
Таблица 5.6: Средние цены на отдельные продовольственные товары	83
График 5.16: Индекс потребительских цен по отдельным странам Содружества	83
График 5.17: Потребительский набор товаров и услуг для расчета ИПЦ	84

Глава 6. Валовой внутренний продукт и государственный бюджет	Валовой внутренний продукт	
	График 6.1: Темпы роста валового внутреннего продукта	86
	График 6.2: Структура произведенного ВВП	87
	Государственный бюджет	
	Таблица 6.1: Государственный бюджет	87
	График 6.3: Государственный бюджет (в процентах к ВВП)	88
	График 6.4: Доходы государственного бюджета	88
	График 6.5: Структура налоговых поступлений в 2016г.	89
	График 6.6: Расходы государственного бюджета на образование, здравоохранение и социальную защиту	90
	Таблица 6.2: Государственный бюджет по основным статьям расходов	90
	Внешний долг	
	Таблица 6.3: Государственный внешний долг	91

Глава 7. Здоровье населения	Инфекционные болезни	
	Таблица 7.1: Заболеваемость населения инфекционными болезнями	94
	Болезни системы кровообращения	
	График 7.1: Заболеваемость болезнями системы кровообращения по территории	95
	Злокачественные новообразования	
	Таблица 7.2: Заболеваемость злокачественными новообразованиями	96
	Сахарный диабет	
	График 7.2: Заболеваемость сахарным диабетом по территории	97
	Таблица 7.3: Заболеваемость сахарным диабетом по возрастным группам	97
	Бронхиальная астма	
	График 7.3: Заболеваемость бронхиальной астмой по территории	98
	Таблица 7.4: Заболеваемость бронхиальной астмой по возрастным группам	98
	Лечебно-профилактическая помощь населению	
	Таблица 7.5: Стационарный уход за больными	99
	Таблица 7.6: Численность детей, получивших профилактические прививки	99
	Ресурсы здравоохранения	
	Таблица 7.7: Численность врачей и среднего медицинского персонала	100
	Таблица 7.8: Число больничных коек по специализации	100
	Расходы на здравоохранение	
	Таблица 7.9: Расходы государственного бюджета на здравоохранение	101
	Доступ населения к услугам здравоохранения, чистой питьевой воде и санитарно-гигиеническим услугам	
	График 7.4: Население, не имеющее доступа к услугам здравоохранения, по территории	101
График 7.5: Доступ населения к чистой питьевой воде по территории	102	
График 7.3: Доступ населения к адекватным санитарно-гигиеническим условиям по территории	102	

**Глава 8.
Социальное
обеспечение
населения**

Социальное обеспечение и помощь

Таблица 8.1: Численность получателей государственных пособий, состоящих на учете в органах социальной защиты населения 104

Таблица 8.2: Средний размер назначенных месячных государственных пособий по видам 104

Дети с ограниченными возможностями здоровья

Таблица 8.3: Дети с ограниченными возможностями здоровья в возрасте до 18 лет 105

Таблица 8.4: Средний размер пособия по инвалидности на детей до 18 лет 105

Пенсионное обеспечение

Таблица 8.5: Основные показатели пенсионного обеспечения 106

График 8.1: Индексы размеров пенсий 107

График 8.2: Изменение средних размеров назначенных пенсий 107

Учреждения для лиц с ограниченными возможностями здоровья и престарелых

Таблица 8.6: Дома-интернаты для престарелых и лиц с ограниченными возможностями здоровья 108

Расходы на социальную защиту

Таблица 8.7: Расходы на социальную защиту из средств Социального фонда 108

Таблица 8.8: Расходы на социальную защиту из государственного бюджета 108

**Глава 9.
Преступность**

Классификация преступлений

График 9.1: Структура преступлений, совершенных в 2016г. 110

Число и виды преступлений

Таблица 9.1: Зарегистрированные преступления по видам 111

Тяжкие преступления

График 9.2: Тяжкие преступления по территории в 2016г. 111

Преступления, совершенные с применением оружия

**Таблица 9.2: Преступления, совершенные с применением
оружия 112**

Кражи

Таблица 9.3: Кражи 112

График 9.3: Квартирные кражи по территории 112

**Преступления, связанные с наркоманией
и наркобизнесом**

**Таблица 9.4: Зарегистрированные преступления, связанные
с наркоманией и наркобизнесом 113**

Раскрываемость преступлений

Таблица 9.5: Раскрываемость преступлений по видам 113

Число и состав лиц, совершивших преступления

**Таблица 9.6: Число выявленных лиц, совершивших
преступления, по полу и возрастным группам 114**

Число осужденных за отдельные виды преступлений

**Таблица 9.7: Осужденные по приговорам судов, вступившим
в законную силу, за отдельные виды
преступлений 114**

Меры наказания осужденных

График 9.4: Осужденные по основным мерам наказания 115

Глава 10. Жилищный фонд и жилищные условия населения	Жилищный фонд	
	График 10.1: Жилищный фонд	118
	Таблица 10.1: Структура жилищного фонда	118
	Жилищное строительство	
	График 10.2: Ввода в действие общей площади жилых домов	119
	Таблица 10.2: Ввод в действие жилых домов по формам собственности	119
	График 10.3: Ввод в действие жилых домов на 1000 населения	120
	Таблица 10.3: Ввод в действие индивидуальных жилых домов	120
	Обеспеченность жильем	
	График 10.4: Обеспеченность жильем	121
	Таблица 10.4: Обеспеченность жильем по территории в 2016г.	122
	Благоустройство жилищного фонда	
	График 10.5: Благоустройство жилищного фонда	122
	Таблица 10.5: Благоустройство жилищного фонда в городских поселениях и сельской местности	123

**Глава 11.
Природные
ресурсы и
окружающая среда**

Земельные ресурсы

График 11.1: Земельные ресурсы Кыргызской Республики 126

Водные ресурсы

Таблица 11.1: Забор воды для использования 127

Таблица 11.2: Использование воды 127

График 11.2: Потери воды при транспортировке 128

Таблица 11.3: Сброс воды в водные источники после использования 128

График 11.3: Сброс загрязненных сточных вод в поверхностные водоемы 129

Пропуск сточных вод через систему канализации

График 11.4: Объем сточных вод, пропущенных через очистные сооружения 129

Таблица 11.4: Выбросы загрязняющих атмосферу веществ, отходящих от стационарных источников 130

График 11.5: Выбросы загрязняющих атмосферу веществ, отходящих от стационарных источников, по ингредиентам 130

Глава 12. Транспорт	Автомобильный транспорт	
	Таблица 12.1: Перевозки пассажиров всеми видами транспорта	132
	Таблица 12.2: Пассажирооборот всех видов транспорта	132
	Электрический транспорт	133
	Железнодорожный транспорт	133
	Воздушный транспорт	133
	Автомобильные дороги	133
	Легковые автомобили индивидуальных владельцев	
	Таблица 12.3: Число легковых автомобилей индивидуальных владельцев по территории	134
	Дорожно-транспортные происшествия	
	Таблица 12.4: Дорожно-транспортные происшествия по территории	135
	График 12.1: Пострадавшие и погибшие в дорожно-транспортных происшествиях	135
	Тарифы на транспорте	
	Таблица 12.5: Индекс потребительских цен и тарифов на услуги пассажирского транспорта	136
	График 12.2: Индекс потребительских цен и тарифов на услуги пассажирского транспорта	136

Глава 13. Участие в общественной жизни, религия, коммуникации, культура и искусство, туризм и отдых	Неправительственные организации и средства массовой информации	
	Таблица 13.1: Неправительственные организации и средства массовой информации	138
	Религиозные объединения и организации	
	Таблица 13.2: Религиозные объединения и организации, зарегистрированные на территории Кыргызской Республики, на 1 января 2017 г.	138
	Связь и информационно-коммуникационные технологии	139
	Культура и искусство	
	Таблица 13.3: Театры и концертные организации	140
	Таблица 13.4: Киноустановки	140
	График 13.1: Число посещений учреждений культуры и искусства	141
	Таблица 13.5: Общедоступные библиотеки	142
	Таблица 13.6: Музеи	142
	Туризм и отдых	
	Таблица 13.7: Основные индикаторы развития туризма	143
	Таблица 13.8: Специализированные средства размещения по территории	144
	Таблица 13.9: Численность посетителей, лечившихся и отдохнувших в специализированных средствах размещения, по территории	144
	Таблица 13.10: Санатории и пансионаты с лечением	145
	Таблица 13.11: Пансионаты и дома отдыха	145
График публикаций, издаваемых Нацстаткомом Кыргызской Республики в 2018г.	146	

Глава 1. Население

Численность и плотность населения

- Численность постоянного населения страны на начало 2017г. составила 6 млн. 140 тыс. человек (Таблица 1.1).
- Средняя плотность населения составляет 31 человек на один квадратный километр (Таблица 1.2).

Население по полу и возрасту

- На начало 2017г. около трети общей численности населения составляли дети и подростки (График 1.1).

Население по национальному составу

- Основная доля населения приходится на кыргызов, далее следуют узбеки и русские, составляющие в сумме более 90 процентов численности населения (График 1.2).

Рождаемость

- С начала 2000-х годов отмечается некоторый рост рождаемости (График 1.3).
- Почти треть детей рождается у матерей, не состоявших в зарегистрированном браке (Таблица 1.6).

Ожидаемая продолжительность жизни и смертность населения

- В 2016г. ожидаемая продолжительность жизни при рождении составила 70,9 лет (Таблица 1.7).
- Основными причинами смерти населения являются болезни системы кровообращения, обуславливая более половины летальных исходов (Таблица 1.9).

Младенческая смертность

- В 2016г. на первом году жизни умер 2621 ребенок, или 16,6 детей на 1000 родившихся. Среди мальчиков младенческая смертность выше, чем среди девочек (Таблица 1.11).

Материнская смертность

- Материнская смертность остается по-прежнему высокой - 30 умерших женщин на 100 000 детей, родившихся живыми в 2016г. (Таблица 1.12).

Миграция населения

- Внешняя миграция характеризуется превышением числа эмигрантов над иммигрантами (График 1.7).
- Основной поток межобластных перемещений направлен в г. Бишкек и Чуйскую область (Таблица 1.13).

Численность и плотность населения

Численность постоянного населения Кыргызской Республики на начало 2017г. составила 6 млн. 140 тыс. человек и по сравнению с началом 2013г. увеличилась на 8 процентов (Таблица 1.1).

Таблица 1.1: Численность постоянного населения по территории
(оценка на начало года, тыс. человек)

	2013	2014	2015	2016	2017
Кыргызская Республика	5 663,1	5 776,6	5 895,1	6 019,5	6 140,2
Баткенская область	458,9	469,7	480,7	492,6	503,5
Джалал-Абадская область	1 076,7	1 099,2	1 122,4	1 146,5	1 168,7
Иссык-Кульская область	453,4	458,5	463,9	470,1	476,8
Нарынская область	268,0	271,3	274,5	277,6	281,0
Ошская область	1 173,2	1 199,9	1 228,4	1 259,7	1 287,5
Таласская область	239,5	243,4	247,2	251,3	255,2
Чуйская область	838,4	853,7	870,3	887,5	905,2
г. Бишкек	894,6	915,7	937,4	958,5	980,4
г. Ош	260,4	265,2	270,3	275,7	281,9

Средняя плотность населения республики составляет 31 человек на один квадратный километр (Таблица 1.2).

Таблица 1.2: Территория и административно-территориальное устройство Кыргызской Республики на 1 января 2017г.
(единиц)

	Территория ¹ , тыс. кв. км	Число жителей на 1 кв. км, человек	Число административно-территориальных единиц и населенных пунктов				
			районов (без районов в городах)	городов	поселков городского типа	поселков	айылных аймаков
Кыргызская Республика	199,9²	31	40	31	9	3	453
Баткенская область	17,0	30	3	6	1	-	31
Джалал-Абадская область	33,7	35	8	8	4	3	68
Иссык-Кульская область	43,1	11	5	3	2	-	61
Нарынская область	45,2	6	5	1	-	-	63
Ошская область	29,0	44	7	3	-	-	88
Таласская область	11,4	22	4	1	-	-	37
Чуйская область	20,2	45	8	7	1	-	105
г. Бишкек	-	1	1	-	-
г. Ош	-	1	-	-	-

¹ По данным Государственной регистрационной службы при Правительстве Кыргызской Республики.

² Включая территорию г. Бишкек и г. Ош.

Городское население республики проживает в 31 городе и 9 поселках городского типа, то есть в 40 городских поселениях. Более 98 процентов городского населения проживает в городах, остальная часть - в поселках городского типа и поселках. Сельское население проживает в 453 айылных аймаках (местных сообществах), включающих 1900 сел.

Население по полу и возрасту

Важной характеристикой населения республики является соотношение возрастных групп: моложе трудоспособного, трудоспособного и старше трудоспособного возрастов. Возрастная структура населения Кыргызской Республики в демографическом отношении относится к категории молодых: на начало 2017г. 34 процента от общей численности составляли дети и подростки, 59 процентов населения - лица в трудоспособном возрасте и около 7 процентов - старше трудоспособного возраста (График 1.1).

Структура населения по возрасту в городской и сельской местности также различна. Так, в городах проживает более «старшее» население, чем в сельской местности: средний возраст в них составляет, соответственно, 29 и 27 лет.

В последние годы отмечается тенденция некоторого снижения численности населения в трудоспособном возрасте¹ в общей численности населения (с 60,7 процента на начало 2013г. до 59,1 процента - на начало 2017г.). Данная тенденция отчасти обусловлена вступлением в трудоспособный возраст шестнадцатилетних подростков конца 1990-х годов рождения, когда в стране отмечалось сокращение рождаемости. Однако в ближайшие годы данная тенденция может измениться в сторону повышения, поскольку в трудоспособный возраст начнет вступать значительное число подростков 2000-х годов рождения, когда в стране наблюдался всплеск рождаемости.

Наиболее высокий удельный вес лиц в трудоспособном возрасте отмечается в г. Бишкек и г. Ош (по 63 процента), что связано с притоком в них внутренних мигрантов.

График 1.1: Численность мужчин и женщин по возрастным группам на начало 2017г.
(человек)

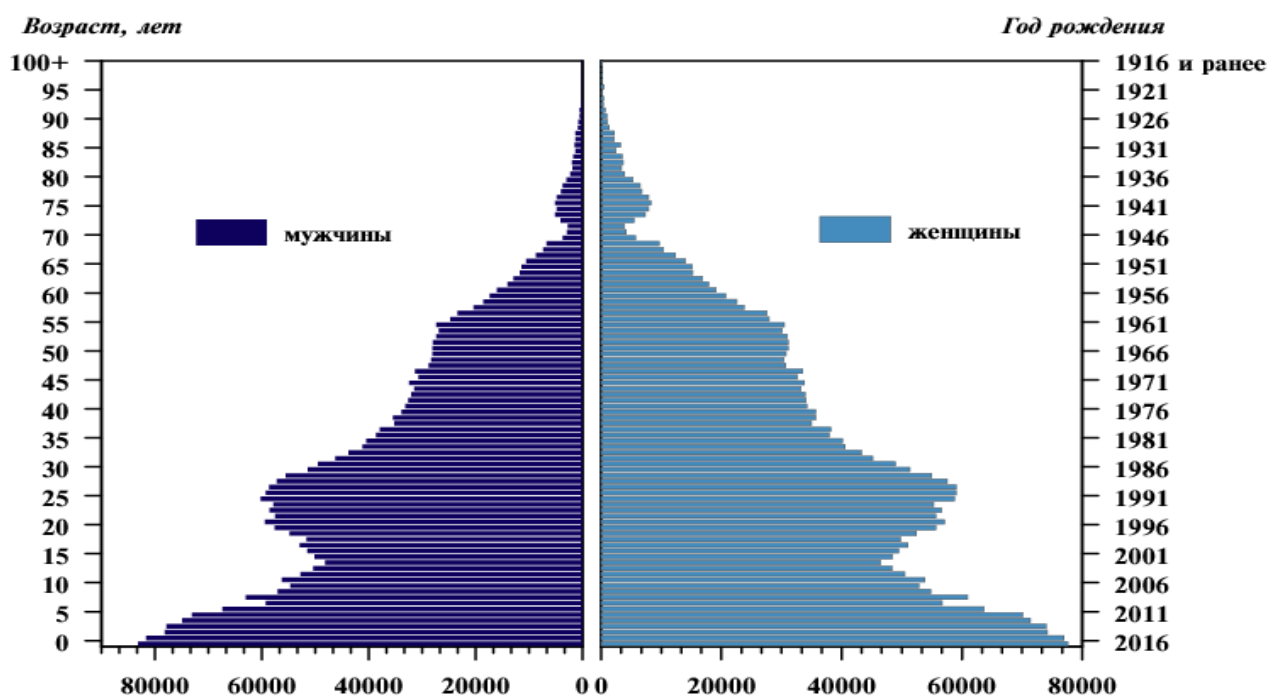

¹ Согласно разъяснению Министерства труда, занятости и миграции Кыргызской Республики в 2011г., к населению в трудоспособном возрасте отнесены мужчины в возрасте 16-62 года и женщины – 16-57 лет (до 2011г. границы трудоспособного возраста для мужчин составляли 16-59 лет и для женщин – 16-54 года).

Снижение доли населения в трудоспособном возрасте обусловило рост числа иждивенцев в общей численности населения. Так, если на начало 2013г. численность иждивенцев составляла 39,3 процента, то на начало 2017г. она увеличилась до 40,9 процента. На 10 трудоспособных приходилось 7 иждивенцев, из которых шестеро - дети и подростки, и один - пожилой человек.

Отмечается рост численности третьей возрастной группы (лица старше трудоспособного возраста¹) - с 378,4 тыс. человек на начало 2013г. до 447,9 тыс. человек - на начало 2017г. Основную часть жителей старше трудоспособного возраста составляют женщины, так как продолжительность их жизни больше, чем мужчин. Кроме того, пенсионный возраст женщин наступает на пять лет раньше. На начало 2017г. доля лиц старше трудоспособного возраста среди мужского населения составила 4 процента, среди женского - 10 процентов. Численность женского населения этой возрастной группы превысила численность мужского населения на 179 тыс. человек, т.е. численность женщин в этой возрастной группе в 2 раза больше, чем мужчин.

Население по национальному составу

Кыргызская Республика - многонациональное государство, в котором проживают представители более 100 национальностей.

Как видно из Графика 1.2, основная доля населения приходится на кыргызов, далее следуют узбеки и русские, составляющие в сумме более 90 процентов численности населения.

При росте общей численности населения на начало 2017г. по сравнению с началом 2013г. на 8 процентов, численность кыргызов возросла на 10 процентов. В результате, удельный вес кыргызов в общей численности населения повысился с 72 процентов в 2013г. до 73 процентов в 2017г. Увеличилась также численность узбеков, таджиков и дунган - на 10 процентов, азербайджанцев и уйгуров - на 8-9 процентов, туркменов, казахов и турков - на 4-6 процентов.

График 1.2: Доля отдельных национальностей в общей численности населения на начало 2017г.

(в процентах)

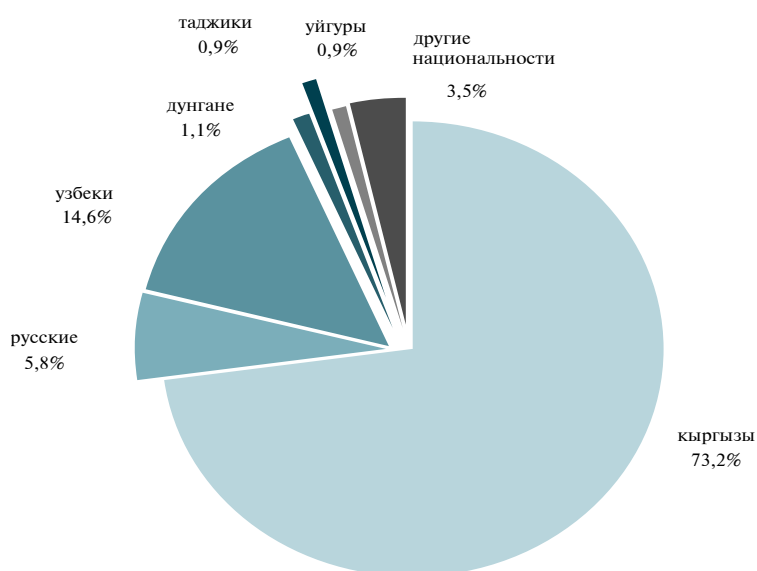

¹ Согласно разъяснению Министерства труда, занятости и миграции Кыргызской Республики в 2011г., к населению старше трудоспособного возраста отнесены мужчины в возрасте 63 года и старше; женщины - 58 лет и старше (до 2011г., соответственно, мужчины - 60 лет и старше; женщины - 55 лет и старше).

Происходящие в республике миграционные процессы привели к сокращению численности некоторых других национальностей (Таблица 1.3). Так, если на начало 2013г. удельный вес русских составлял 6,6 процента, то на начало 2017г. он снизился до 5,8 процента, а численность украинцев уменьшилась с 0,3 процента до 0,2 процента. Но, несмотря на усиление миграционных процессов, сохранены представители всех национальностей, исторически проживавших в стране.

Таблица 1.3: Численность постоянного населения по отдельным национальностям
(оценка, на начало года)

	Тыс. человек		В процентах к итогу	
	2013	2017	2013	2017
Все национальности	5 663,1	6 140,2	100	100
из них:				
русские	375,4	356,6	6,6	5,8
украинцы	15,5	11,9	0,3	0,2
немцы	8,6	8,3	0,2	0,1
белорусы	1,1	0,9	0,0	0,0

Рождаемость

С начала 2000-х годов отмечается некоторый рост рождаемости, обусловленный, в первую очередь, увеличением числа женщин в возрасте 20-29 лет, на возрастную группу которых приходится почти 65 процентов детей, родившихся за год (График 1.3).

В 2016г. родилось более 158 тыс. детей, что на 3 тыс. больше, чем в 2012г. Общий коэффициент рождаемости составил 26,0 новорожденных на 1000 жителей, против 27,6 младенцев - в 2012г.

График 1.3: Среднегодовая численность женщин в возрасте 20-29 лет, число браков и число родившихся детей у женщин этой возрастной группы

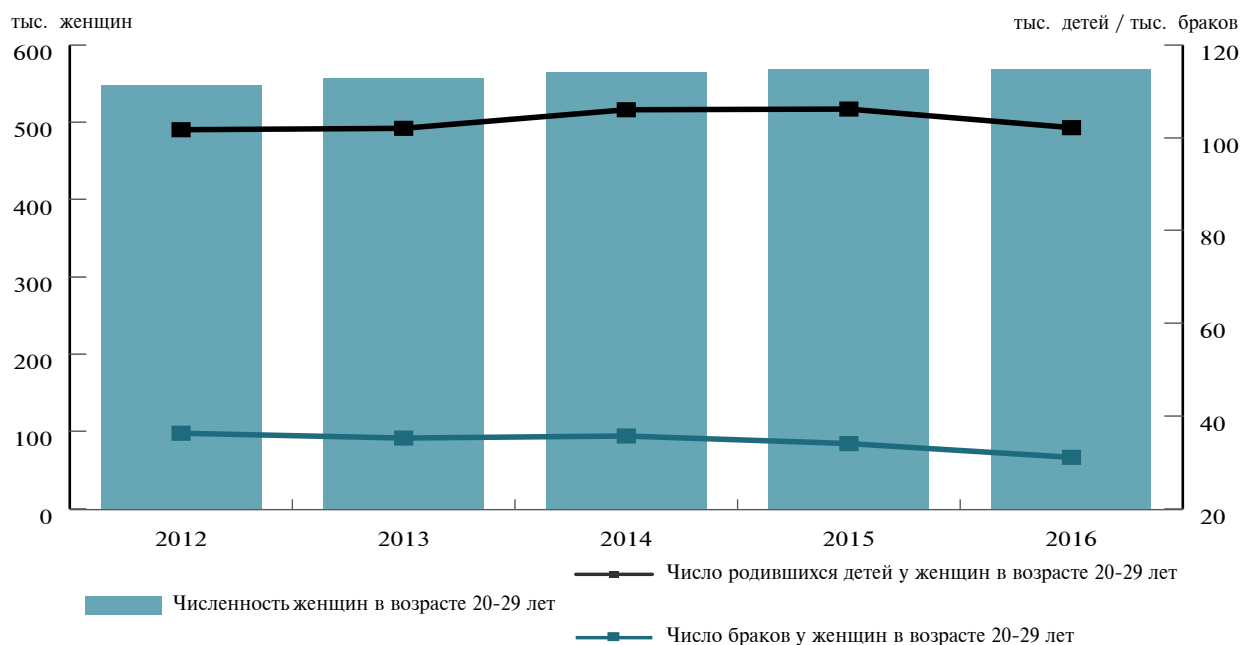

Средний возраст матери при рождении первого ребенка совпадает с ее средним возрастом при вступлении в первый брак - 23-24 года (Таблица 1.4).

Таблица 1.4: Средний возраст женщины при вступлении в брак и средний возраст матери при рождении детей (число лет)

	2012	2013	2014	2015	2016
Средний возраст женщины при вступлении в брак	24,1	24,0	24,0	24,2	24,3
Средний возраст женщины при вступлении в первый брак	23,5	23,4	23,4	23,6	23,6
Средний возраст матери при рождении ребенка	28,0	28,0	27,9	28,0	28,0
Средний возраст матери при рождении первого ребенка	23,4	23,3	23,2	23,1	23,0

Анализ динамики рождений детей определенной очередности показывает, что сохраняются высокие доли первых и вторых рождений - 60-66 процентов в общем числе новорожденных, а доли рождений последующих очередностей значительно ниже - 34-40 процентов (Таблица 1.5).

Так, в течение последних пяти лет удельный вес первенцев в общем числе родившихся составлял 31-38 процентов. Некоторое снижение числа первенцев в 2016г. связано с незначительным сокращением численности женщин 20-24 лет - возраст матерей, на который приходится рождение первого ребенка.

Таблица 1.5: Число родившихся живыми по очередности рождений

Годы	Число родившихся живыми, человек	в том числе по очередности рождения у матери				Удельный вес детей, рожденных по очередности рождений в общем числе родившихся, в процентах			
		первое	второе	третье	четвертое и более	первое	второе	третье	четвертое и более
2012	154 918	58 379	43 769	28 319	24 451	37,7	28,2	18,3	15,8
2013	155 520	55 841	45 150	29 312	25 217	35,9	29,0	18,9	16,2
2014	161 813	56 709	46 177	32 128	26 799	35,0	28,5	19,9	16,6
2015	163 452	54 061	46 259	34 116	29 016	33,1	28,3	20,9	17,7
2016	158 160	49 105	44 645	34 201	30 209	31,1	28,2	21,6	19,1

Наметилась тенденция увеличения доли третьих детей (с 18 процентов - в 2012г. до 22 процентов - в 2016г.). Удельный вес появления в семьях четвертых и последующих детей за этот период сохранялся на уровне 16-19 процентов.

В международной практике для измерения уровня рождаемости по странам применяется, так называемый, коэффициент фертильности женщин. В Кыргызстане с начала 2000-х годов данный показатель имеет тенденцию к росту, составив в 2016г. 3,1 детей в среднем на одну женщину (для обеспечения простого воспроизводства населения значение этого показателя должно быть не ниже уровня 2,1). Таким образом, в Кыргызстане, в отличие от многих стран СНГ, где рождаемость снизилась до уровня простого воспроизводства, обеспечивается расширенное воспроизводство населения.

Внебрачная рождаемость

За последние пять лет число внебрачных рождений несколько снизилось, а их доля в общем числе рождений отмечалась в пределах 24-28 процентов, т.е. около трети новорожденных являлись детьми матерей, не состоявших в зарегистрированном браке (Таблица 1.6).

Таблица 1.6: Число рождений по брачному состоянию матери

Годы	Всего родившихся живыми, человек	Число детей, рожденных женщинами, не состоявшими в зарегистрированном браке, в общем числе родившихся	
		человек	процентов
2012	154 918	43 485	28,1
2013	155 520	40 960	26,3
2014	161 813	41 987	25,9
2015	163 452	38 651	23,6
2016	158 160	38 698	24,5

Из числа детей, рожденных вне юридического брака, около 60 процентов детей зарегистрированы по совместному заявлению родителей и около 40 процентов - только по заявлению матери.

Внебрачные дети рождаются, в основном, у матерей в возрасте до 30 лет (более 70 процентов внебрачных рождений). Следует отметить некоторое снижение внебрачной рождаемости среди молодых матерей возрастной группы 15-19 лет. Так, если в 2012г. на 1000 женщин этой возрастной группы приходилось 18 внебрачных новорожденных, то в 2016г. - 17 новорожденных. Но основное число внебрачных новорожденных (около 34 процентов) приходится на возрастную группу матерей 20-24 года (График 1.4).

График 1.4: Рождаемость у женщин, не состоявших в зарегистрированном браке, в 2016г.
(на 1000 женщин соответствующей возрастной группы)

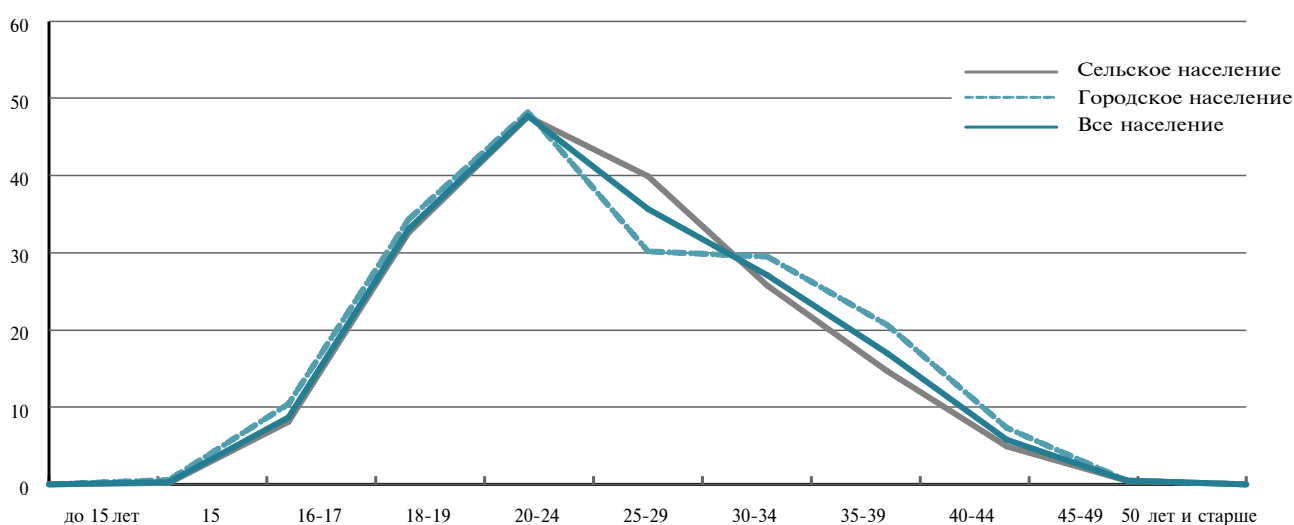

Ожидаемая продолжительность жизни и смертность населения

Ожидаемая продолжительность жизни

Ожидаемая продолжительность жизни при рождении служит основным показателем, применяемым для оценки здоровья, так как он свидетельствует об уровне смертности среди населения.

Как и в других странах, в Кыргызстане продолжительность жизни женщин выше продолжительности жизни мужчин. В 2016г. ожидаемая продолжительность жизни при рождении мальчиков составила 67,0 лет, девочек - 75,1 года (Таблица 1.7).

Таблица 1.7: Ожидаемая продолжительность жизни при рождении по полу
(число лет)

Годы	Оба пола	Мальчики	Девочки
1990	68,5	64,2	72,6
1995	66,0	61,4	70,4
2000	68,5	64,9	72,4
2005	67,9	64,2	71,9
2010	69,3	65,3	73,5
2015	70,6	66,7	74,8
2016	70,9	67,0	75,1

При рождении разница в продолжительности жизни мальчиков и девочек составляет 8 лет и сокращается во времени. Так, в 15-летнем возрасте она составляет 8 лет, для взрослого населения в возрасте 45 лет - 7 лет, а в возрасте 60 лет - 6 лет. Выходя на пенсию, современные 58-летние женщины имеют вероятность прожить еще 21 год, 63-летние мужчины - только 12 лет. Разрыв в продолжительности жизни связан с различиями в уровне смертности полов: смертность среди мужчин в 1,5-1,6 раза превышает смертность среди женщин (Таблица 1.8).

Таблица 1.8: Стандартизованный коэффициент смертности населения по полу¹
(на 1000 населения)

Годы	Оба пола	Мужчины	Женщины
2012	11,5	14,6	9,1
2013	10,8	13,7	8,4
2014	10,8	13,9	8,5
2015	10,4	13,2	8,3
2016	9,9	12,5	7,8

¹ Рассчитано по возрастному составу населения Европы, принятому за стандарт.

Показатели, приведенные в Таблице 1.8, рассчитаны согласно мировой практике для сопоставимости уровня смертности населения с различной возрастной структурой. Это связано с тем, что численность пожилых женщин в Кыргызстане намного превышает численность мужчин этих возрастов (График 1.1). Исходя из этих расчетов, уровень смертности в Кыргызстане примерно в 1,5 раза выше среднеевропейского уровня и, соответственно, продолжительность жизни в среднем на 10 лет ниже.

Смертность населения

В 2016г. в республике умерло около 34 тыс. человек (Таблица 1.9). За последние пять лет смертность снизилась на 15 процентов (с 6,5 умерших в 2012гг. до 5,5 - в 2016г. на 1000 жителей).

По регионам наиболее высокие показатели смертности зарегистрированы в Нарынской и Чуйской областях (7 умерших на 1000 жителей), где значительна доля населения старше трудоспособного возраста.

Таблица 1.9: Число умерших по основным причинам смерти в 2016г.
(человек)

	Всего умерших			в том числе в трудоспособном возрасте ¹			На 100 тыс. населения
	оба пола	мужчины	женщины	оба пола	мужчины	женщины	оба пола
Всего умерших от всех причин	33 475	18 564	14 911	11 420	8 416	3 004	550,6
из них от:							
болезней системы кровообращения	17 006	8 570	8 436	3 652	2 854	798	279,7
травм, отравлений и некоторых других последствий воздействия внешних причин	2 776	2 135	641	2 150	1 749	401	45,7
из них от:							
транспортных травм	812	599	213	655	514	141	13,4
самоубийств	419	330	89	354	284	70	6,9
убийств	166	120	46	146	111	35	2,7
случайных отравлений алкоголем	279	237	42	242	209	33	4,6
новообразований (онкологических заболеваний)	3 919	2 087	1 832	1 742	1 044	698	64,4
болезней органов дыхания	2 003	1 124	879	373	272	101	32,9
болезней органов пищеварения	2 128	1 386	742	1 385	1 057	328	35,0
некоторых инфекционных и паразитарных болезней	783	517	266	543	384	159	12,9

¹ Согласно разъяснению Министерства труда, занятости и миграции Кыргызской Республики в 2011г., к населению в трудоспособном возрасте отнесены мужчины в возрасте 16-62 года и женщины - 16-57 лет (до 2011г. границы трудоспособного возраста для мужчин составляли 16-59 лет и для женщин - 16-54 года).

Наибольшее влияние на изменение общей смертности населения Кыргызстана оказывает смертность от болезней системы кровообращения, являющихся ежегодно причиной более половины летальных исходов в стране. Подавляющее число умерших от этой причины - лица старше трудоспособного возраста (График 1.5).

График 1.5: Смертность от болезней системы кровообращения по полу и возрастным группам в 2016г.

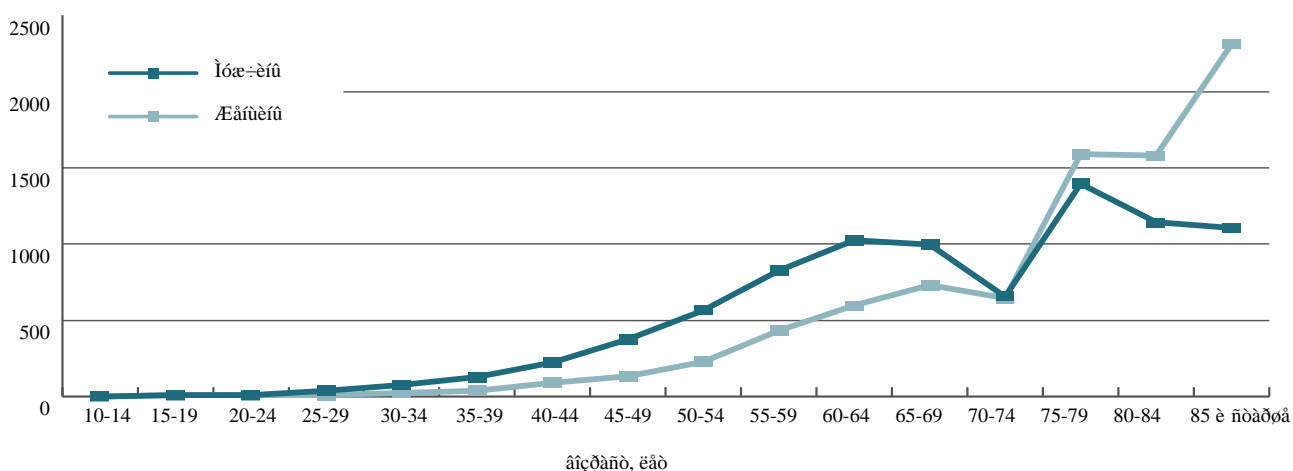

Весомое место в структуре причин смерти занимают новообразования (онкологические заболевания - 12 процентов от общего числа умерших в 2016г.), сохраняющие высокий уровень, как и в большинстве стран СНГ, на протяжении многих лет.

Третьими по рангу причин общей смертности занимают неестественные причины (травмы, отравления и некоторые другие последствия воздействия внешних причин - 8 процентов от общего числа умерших в 2016г.). В этом классе объединены неестественные и насильственные причины смертности, в том числе убийства и самоубийства. Смертность от данных причин в большей мере свойственна населению трудоспособных возрастов (2,2 тыс. человек, или 77 процентов в общем числе погибших в 2016г. от неестественных причин смерти), а мужская смертность почти в 3 раза превысила женскую (График 1.6).

График 1.6: Смертность от травм, отравлений и некоторых других последствий воздействия внешних причин по полу и возрастным группам в 2016г.

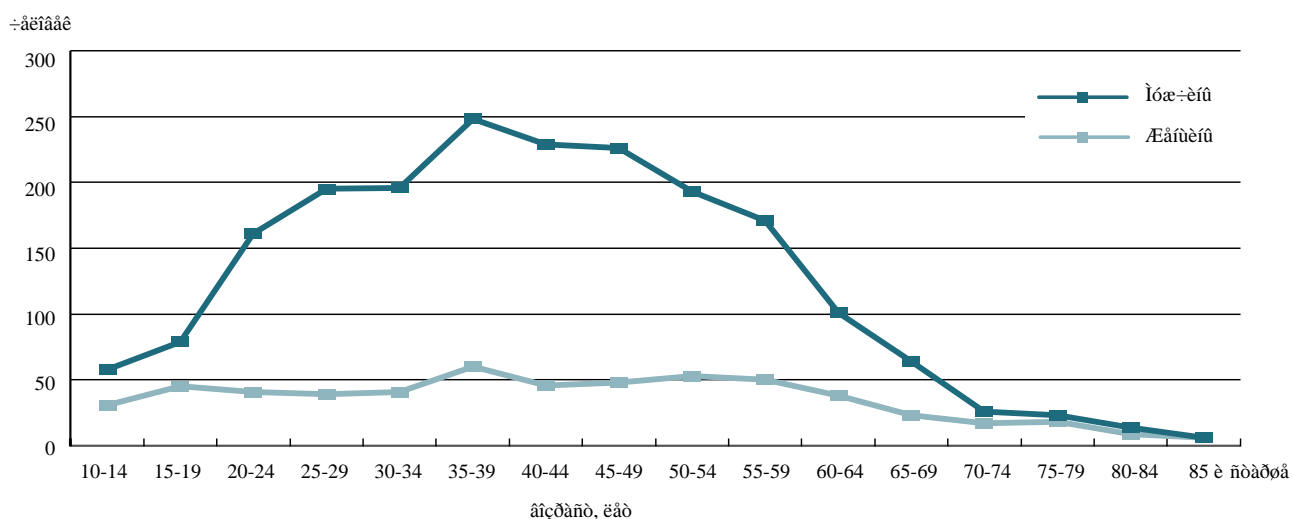

Далее в структуре причин смерти следуют болезни органов дыхания и болезни органов пищеварения (по 6 процентов от общего числа умерших в 2016г.), а также некоторые инфекционные и паразитарные болезни (2 процента). Подавляющему большинству умерших от некоторых инфекционных и паразитарных болезней (54 процента) диагностировался туберкулез. Из каждых 100 умерших от этого заболевания почти три четверти составляют мужчины, 83 процента из которых находились в трудоспособном возрасте. За последние годы наметилась тенденция увеличения смертности от СПИДа/ВИЧ-инфекции, которая также наиболее характерна для мужчин.

Младенческая смертность

Важнейшей характеристикой здоровья населения является младенческая смертность. В 2012-2016гг. в стране ежегодно на первом году жизни от различных заболеваний, отравлений и травм умирало более 3 тыс. детей, или 16-20 умерших в возрасте до одного года на 1000 родившихся (Таблица 1.10).

Таблица 1.10: Младенческая смертность
(число умерших детей в возрасте до одного года)

Годы	Число умерших детей, человек			Число умерших детей на 1000 родившихся		
	всего	городское население	сельское население	всего	городское население	сельское население
2012	3 091	1 807	1 284	20,0	33,6	12,7
2013	3 093	1 886	1 207	19,9	35,0	11,9
2014	3 268	2 099	1 169	20,2	37,9	11,0
2015	2 945	1 853	1 092	18,0	35,3	9,8
2016	2 621	1 586	1 035	16,6	30,7	9,7

Младенческая смертность в городах выше, чем в селах, что связано с установленным порядком регистрации смерти детей. Так, смерть детей, произошедшая в родильных домах (около 70 процентов всех случаев младенческой смертности), регистрируется непосредственно медицинскими работниками (а не родственниками) по месту нахождения этих лечебно-профилактических организаций. Поскольку наиболее технически оснащенные родильные дома находятся в городских поселениях, то и смерть детей чаще регистрируется здесь.

Основными причинами смерти детей в возрасте до одного года в 2016г. являлись заболевания и состояния, возникающие в перинатальном (послеродовом) периоде (65 процентов умерших новорожденных), врожденные пороки развития (18 процентов), болезни органов дыхания (10 процентов), некоторые инфекционные и паразитарные болезни (3 процента), из которых 60 процентов - кишечные инфекции (Таблица 1.11).

Таблица 1.11: Младенческая смертность по полу и основным классам причин смерти в 2016г.
(число детей, умерших в возрасте до одного года)

	Число умерших детей, человек			На 10 000 родившихся		
	оба пола	мальчики	девочки	оба пола	мальчики	девочки
Всего умерших	2 621	1 434	1 187	165,7	176,5	154,3
из них от:						
отдельных состояний, возникающих в перинатальном периоде	1 700	938	762	107,5	115,5	99,1
врожденных аномалий (пороков развития), деформаций и хромосомных нарушений	484	246	238	30,6	30,3	30,9
болезней органов дыхания	257	139	118	16,2	17,1	15,3
некоторых инфекционных и паразитарных болезней	72	45	27	4,6	5,5	3,5
травм, отравлений и некоторых других последствий воздействия внешних причин	43	26	17	2,7	3,2	2,2
болезней нервной системы	32	24	8	2,0	3,0	1,0
других болезней	33	16	17	2,1	1,9	2,3

Материнская смертность

Высокий уровень младенческой смертности во многом обусловлен неудовлетворительным состоянием здоровья матерей. Материнская смертность остается по-прежнему высокой - 30 умерших женщин на 100 000 детей, родившихся живыми в 2016г. В общем числе случаев материнской смертности 77 процентов регистрируется в сельской местности (Таблица 1.12).

Таблица 1.12: Материнская смертность

(число женщин, умерших от осложнений беременности, родов и послеродового периода)

Годы	Человек			На 100 000 родившихся живыми		
	Все население	городское население	сельское население	Все население	городское население	сельское население
2012	76	19	57	49,1	35,3	56,4
2013	56	18	38	36,0	33,4	37,4
2014	81	21	60	50,1	37,9	56,4
2015	63	19	44	38,5	39,2	39,6
2016	48	11	37	30,3	21,3	34,7

Миграция населения

Внешняя миграция

В течение последних пяти лет продолжался отток населения из страны. При этом, отрицательный миграционный баланс составил 30,6 тыс. человек, или в среднем по 6,1 тыс. человек в год. В 2016г. в страну прибыло 3,2 тыс. человек, выбыло 7,1 тыс. человек, миграционный отток составил -3,9 тыс. человек (График 1.7). Таким образом, в 2016г., как и в 2012-2015гг., в республике отмечалось значительное сокращение объема эмиграции населения. Следует отметить, что изменения в миграционном законодательстве Российской Федерации, введенные в 2015г., и экономические трудности в России повлияли на значительное снижение эмиграции населения страны в последние годы. Интенсивность миграционного оттока населения (миграционный баланс в расчете на 1000 жителей) не изменилась и оставалась на уровне 2015г. (-0,7 человека на 1000 населения). Основными странами в плане выбора нового постоянного (или долгосрочного) места жительства эмигрантов из Кыргызстана остаются Россия и Казахстан. Объем эмиграции в другие страны незначителен.

Величина и направление внешней миграции определяются, в основном, характером обмена населением между Россией и Казахстаном.

Анализ последних лет выявил тенденцию преобладания среди эмигрантов этнических кыргызов (после русских), выбывших за пределы страны.

График 1.7: Внешняя (международная) миграция населения
(тыс. человек)

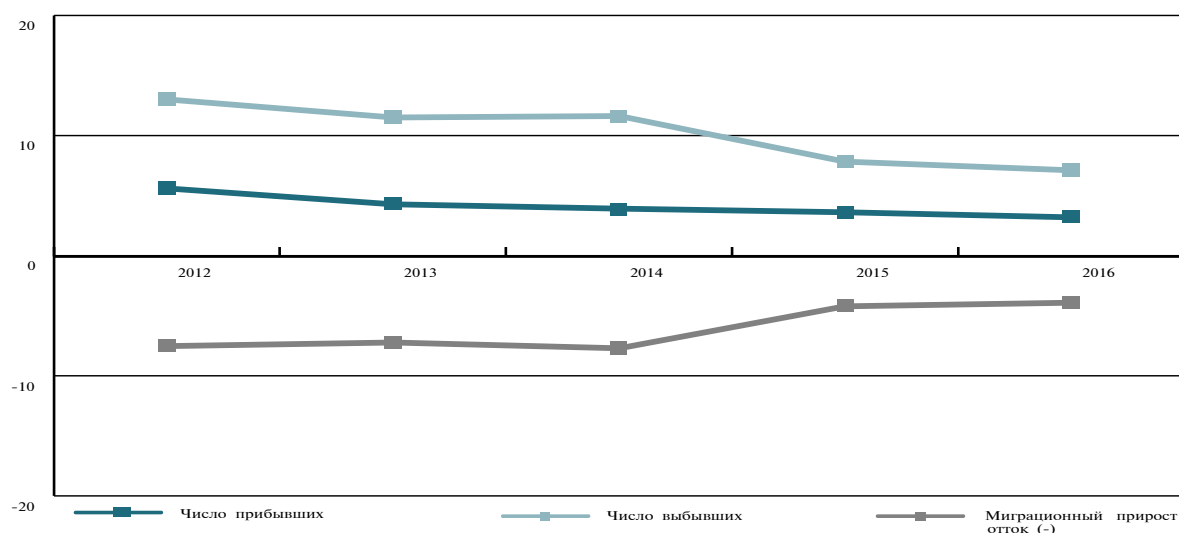

Внутренняя миграция

Внутренняя миграция является доминирующим компонентом миграционных процессов регионов страны. В 2016г. межобластные перемещения, как и в предыдущие годы, преобладали над внутриобластными. Основные потоки мигрантов направлялись в Чуйскую область и г. Бишкек с их более широкими возможностями приложения труда, остальные регионы стабильно теряют население (Таблица 1.13). К тому же, этому частично способствовал высокий уровень эмиграции населения из этих территорий за рубеж и появление возможности замещения рабочих мест.

Таблица 1.13: Миграционный баланс межобластной миграции населения
(человек)

	2012	2013	2014	2015	2016
Кыргызская Республика¹	-2 405	-1 201	-342	421	1 707
Баткенская область	-1 075	-897	-884	-737	-678
Джалал-Абадская область	-1 806	-1 620	-1 763	-1 471	-1 490
Иссык-Кульская область	-1 767	-1 522	-1 482	-1 229	-1 190
Нарынская область	-1 968	-1 612	-1 355	-1 308	-1 262
Ошская область	-2 200	-1 691	-1 622	-1 181	-1 799
Таласская область	-1 144	-1 116	-979	-862	-815
Чуйская область	3 298	2 642	3 395	2 731	2 698
г. Бишкек	4 648	4 739	4 573	4 513	5 646
г. Ош	-391	-124	-225	-35	597

¹ Миграционный баланс в целом по республике не равен нулю в связи с несвоевременной регистрацией мигрантов по новому месту жительства.

Глава 2. Домохозяйства и семьи

Домохозяйства

- По итогам переписи населения и жилищного фонда 2009г. установлено, что в целом по стране насчитывается 1 млн. 146 тыс. частных домохозяйств (Страница 34).
- Средний размер домохозяйства увеличился с 3,5 человек в 1959г. до 4,7 человек - в 2009г. (Страница 34).
- В 2009г. средний размер домохозяйств в сельской местности составлял 5,2 человек, в городских поселениях - 3,8 человек (График 2.1).
- Наиболее распространены домохозяйства, состоящие из четырех-пяти человек (График 2.2).
- Около 56 процентов домохозяйств - нуклеарные, которые в большинстве своем представлены как одна супружеская пара с детьми (Таблица 2.1).
- На протяжении последних десяти лет (1999-2009гг.) отмечалось снижение числа одиночных домохозяйств, около 70 процентов из которых приходится на городские поселения (Таблица 2.2).

Семьи

- Средний размер семьи увеличился с 4,2 человек в 1959г. до 5,0 человек - в 2009г. (График 2.3).
- Из общего числа всех семей 45 процентов - это семьи, состоящие из одной супружеской пары с детьми (Страница 37).
- Из общего числа семей, 79 процентов имели детей моложе 18 лет (Таблица 2.4).

Браки и разводы

- Значительная часть взрослого населения состоит в браке и безбрачие в стране не имеет распространения (График 2.4).
- В 2016г. показатель брачности по сравнению с 2012г. снизился и составил 7,9 браков на 1000 населения (График 2.5).
- В 2016г. средний возраст при вступлении в первый брак составил у женщин 23,6 года, у мужчин – 27,1 лет (Таблица 2.5).
- В 2016г. каждый девятый из заключенных браков распался (Таблица 2.7).

Домохозяйства

По итогам переписи населения и жилищного фонда 2009г. установлено, что в целом по стране насчитывается 1 млн. 146 тыс. частных домохозяйств, из них 41 процент - в городских поселениях и 59 процентов - в сельской местности.

Основная часть населения - 5 млн. 334,5 тыс. человек, или более 99 процентов - проживает в частных домохозяйствах и менее одного процента - в специализированных учреждениях, предназначенных для коллективного проживания, таких, как дома инвалидов, дома-интернаты для престарелых, дома ребенка и других. Поскольку наибольший удельный вес в общем числе домохозяйств приходится на частные домохозяйства, в этой главе будет представлен именно этот тип домохозяйств.

Как показали итоги переписи населения и жилищного фонда 2009г., за десятилетний период (1999-2009гг.) при росте численности населения на 11 процентов, число домохозяйств увеличилось лишь на 3 процента, что, в свою очередь, обусловило рост среднего размера домохозяйства. Факторами, предопределившими увеличение среднего размера домохозяйства, является сокращение числа людей, живущих в одиночку и, напротив, увеличение числа расширенных домохозяйств.

В целом по республике средний размер домохозяйства увеличился с 3,5 человек в 1959г. до 4,7 человек - в 2009г. В городских поселениях за этот период он вырос с 3,0 до 3,8 человек, а в сельской местности, где прирост численности населения значительно выше, повысился с 3,8 до 5,2 человек (График 2.1).

Увеличение среднего размера домохозяйства в городских поселениях наблюдалось, в основном, после 1989г., когда в результате распада Советского Союза, многочисленных эмигрантов-горожан европейских этносов заменили новоселы-сельчане азиатских национальностей с их более многочисленным составом домохозяйств. В сельской местности, где рождаемость всегда была более высока, чем в городах, в домохозяйствах традиционно проживают представители нескольких поколений.

График 2.1: Средний размер частных домохозяйств

(по данным переписей населения; данные за 1959, 1970, 1979 и 1989гг. - расчетные)

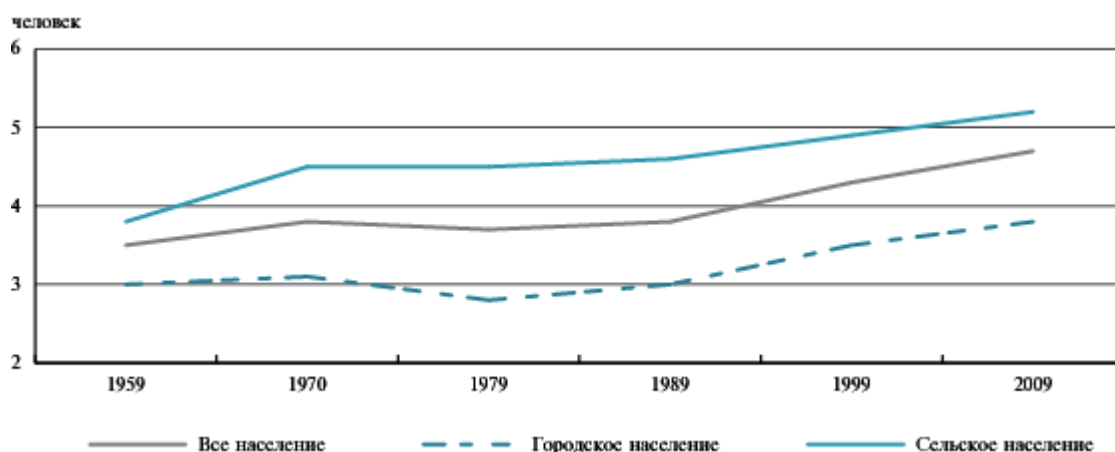

Наиболее распространены домохозяйства, состоящие из четырех-пяти человек. В сельской местности домохозяйства размером четыре и более человек составляют 77 процентов. В городах, напротив, выше доля домохозяйств, состоящих из одного-четырёх человек - 67 процентов (График 2.2). Это связано со значительной разницей в бытовом укладе городских и сельских жителей. В городских поселениях ниже рождаемость, менее распространено проживание в одном домохозяйстве с родителями или другими родственниками, а также намного выше доля одиночных домохозяйств.

График 2.2: Домохозяйства по размеру

(по данным переписи населения и жилищного фонда 2009г.)

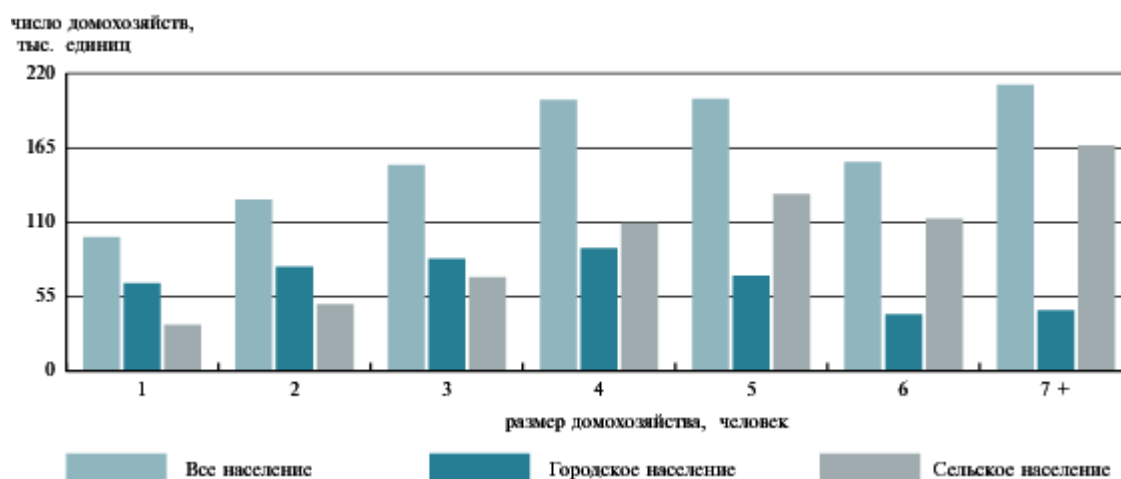

Структура домохозяйств

По своей структуре домохозяйства подразделяются на одиночные, нуклеарные, расширенные, составные и прочие (Таблица 2.1). В Кыргызстане преобладают нуклеарные домохозяйства - это, в основном, одна супружеская пара с детьми, на долю которых в целом приходится около 56 процентов частных домохозяйств. Доля расширенных домохозяйств, состоящих из двух и более нуклеарных семей, составляет 34 процента домохозяйств. Домохозяйства из одного человека (одиночные) составляют 9 процентов, и составные домохозяйства, имеющие в своем составе неродственников - около 2 процентов.

Таблица 2.1: Домохозяйства по типам и числу их членов

(по данным переписи населения и жилищного фонда 2009г.)

	Число домохозяйств, тыс.			Численность членов домохозяйств, тыс. человек			В процентах к общему числу домохозяйств			Средний размер домохозяйства, человек		
	всего	городские	сельские	всего	городские	сельские	всего	городские	сельские	всего	городские	сельские
Все домохозяйства	1 145,7	473,1	672,6	5 334,5	1 812,0	3 522,5	100	100	100	4,7	3,8	5,2
в том числе:												
одиночные	98,9	64,8	34,1	98,9	64,8	34,1	8,6	13,7	5,1	1,0	1,0	1,0
нуклеарные	639,6	252,4	387,2	2 672,7	921,0	1 751,7	55,8	53,3	57,6	4,2	3,6	4,5
расширенные	387,0	138,6	248,4	2 455,8	742,0	1 713,8	33,8	29,3	36,9	6,4	5,4	6,9
составные	20,2	17,3	2,9	106,9	84,0	22,9	1,8	3,7	0,4	5,3	4,8	8,1
прочие	0,0	0,0	0,0	0,2	0,2	0,0	0,0	0,0	0,0	5,1	5,8	1,0

Домохозяйства, состоящие из одного человека

По данным переписи населения и жилищного фонда 2009г., около 99 тыс. частных домохозяйств, или 9 процентов от общего их числа (11 процентов в 1999г.) состояли из одного человека. Сокращение числа одиночных домохозяйств, возможно, связано с влиянием экономического кризиса, заставившего людей объединиться.

Около 70 процентов таких домохозяйств зафиксировано в городских поселениях и более 30 процентов - в сельской местности.

Среди одиночных домохозяйств преобладают домохозяйства пенсионеров. В 2009г. 33,5 тыс., или 34 процента одиночных домохозяйств составили лица в возрасте 60 лет и старше. В них преобладают женщины, что связано с их более длительной продолжительностью жизни по сравнению с мужчинами.

Кроме того, в городских поселениях, где имеются высшие и средние специальные учебные заведения, более 20 процентов одиночек составляют молодые люди возрасте 18-29 лет (Таблица 2.2).

Таблица 2.2: Домохозяйства, состоящие из одного человека в возрасте 12 лет и старше, по возрастным группам и полу
(по данным переписи населения и жилищного фонда 2009г., человек)

	Все население			Городское население			Сельское население		
	оба пола	муж- чины	жен- щины	оба пола	муж- чины	жен- щины	оба пола	муж- чины	жен- щины
Всего	98 934	41 298	57 636	64 849	23 397	41 452	34 085	17 901	16 184
в том числе в возрасте, лет:									
12-17	1 094	573	521	846	391	455	248	182	66
18-19	3 668	1 551	2 117	3 256	1 227	2 029	412	324	88
20-29	15 155	8 750	6 405	11 321	5 741	5 580	3 834	3 009	825
30-39	12 918	7 294	5 624	8 394	3 907	4 487	4 524	3 387	1 137
40-49	15 343	7 895	7 448	9 459	3 981	5 478	5 884	3 914	1 970
50-59	17 258	6 898	10 360	10 954	3 649	7 305	6 304	3 249	3 055
60-69	13 370	3 921	9 449	8 684	2 189	6 495	4 686	1 732	2 954
70-79	14 150	3 270	10 880	8 472	1 741	6 731	5 678	1 529	4 149
80 и старше	5 978	1 146	4 832	3 463	571	2 892	2 515	575	1 940

Семьи

Несмотря на переход статистики с 1999г. на учет домохозяйств, итоги переписей населения традиционно представляют сведения о семьях. Основная часть населения Кыргызстана проживает в семьях. По данным переписи населения и жилищного фонда 2009г., всего в стране насчитывается 1 млн. 31 тыс. семей, средний размер которых составил 5,0 человек (4,7 человек - в 1999г.).

Различия между средним размером семьи и домохозяйства незначительны из-за малочисленности домохозяйств, состоящих из одного человека, и, кроме того, весьма небольшой части членов домохозяйств, не являющихся родственниками.

За пятидесятилетний период (1959-2009гг.) в целом по стране средний размер семьи изменился с 4,2 человек в 1959г. до 5,0 - в 2009г.

В городских поселениях за этот период средний размер семьи возрос на 8 процентов, а в сельской местности, где более высокая рождаемость, он повысился на четверть (График 2.3).

График 2.3: Средний размер семьи
(по данным переписей населения)

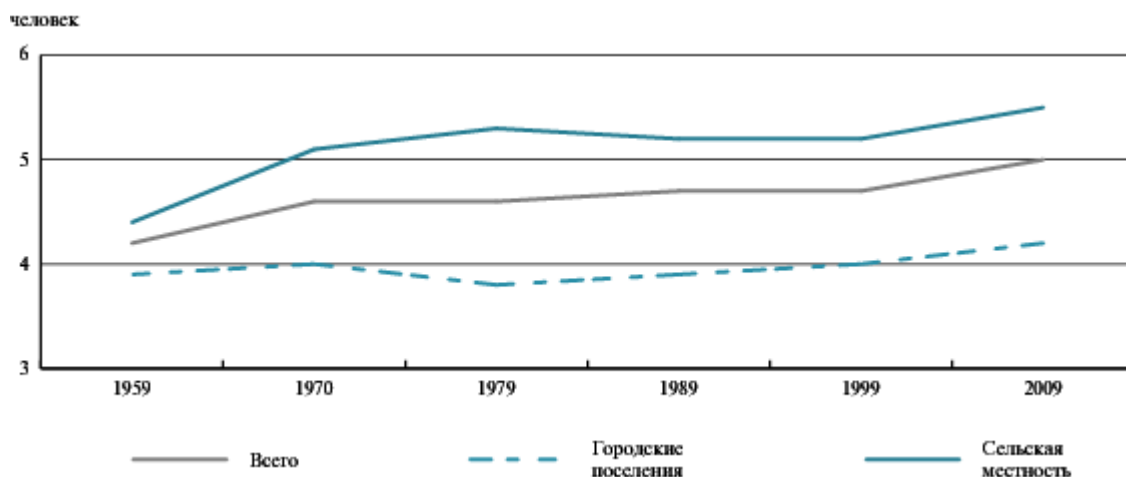

В 2009г., по сравнению с 1989г. - годом окончания советской эпохи - как в городских поселениях, так и в сельской местности произошло снижение доли семей, состоящих из двух-четырех человек, в то время как из пяти и более человек, напротив, возросло. Как уже отмечалось выше, в этот период многочисленных эмигрантов-горожан европейских национальностей заменили новоселы-сельчане азиатских национальностей с их более многочисленным составом семьи. В сельской местности всегда отмечалась более высокая, чем в городах, рождаемость (Таблица 2.3).

Таблица 2.3: Изменение размера семей
(по данным переписей населения, в процентах к общему числу семей)

	Всего семей	в том числе состоящие из, человек					
		2	3	4	5	6	7 и более
1989							
Все население	100	17,1	17,3	20,8	15,3	10,9	18,6
Городское население	100	23,6	22,7	24,6	13,6	7,2	8,3
Сельское население	100	12,0	13,3	17,9	16,5	13,8	26,5
1999							
Все население	100	14,5	15,9	20,0	18,2	13,9	17,5
Городское население	100	22,3	21,9	22,6	15,9	9,1	8,2
Сельское население	100	9,5	12,1	18,3	19,6	17,0	23,5
2009							
Все население	100	12,0	14,5	19,1	19,4	14,9	20,1
Городское население	100	19,0	20,3	22,3	17,4	10,3	10,7
Сельское население	100	7,7	10,9	17,2	20,5	17,7	26,0

Как показали итоги переписи населения и жилищного фонда 2009г., наиболее распространенным типом семьи, как в городской, так и в сельской местности, является семья, состоящая из одной супружеской пары с детьми - 45 процентов от числа всех семей. Из общего числа семей, 811,3 тыс., или 79 процентов имели детей моложе 18 лет. Семьи с одним ребенком составили 29 процентов от общего числа семей, имеющих детей моложе 18 лет, с двумя - 30 процентов, с тремя - 23 процента, с четырьмя - 12 процентов, с пятью и более - 6 процентов (Таблица 2.4).

Таблица 2.4: Семьи, имеющие детей моложе 18 лет, по размеру
(по данным переписи населения и жилищного фонда 2009г.)

	Число семей, тыс.	в них членов семьи, тыс. человек	Семьи, состоящие из (число лиц), тыс.							Средний размер семьи, человек
			2	3	4	5	6	7 и более		
								число семей	в них членов семей, тыс. человек	
Все семьи	1 030,5	5 143,4	124,0	149,3	196,9	199,6	153,2	207,5	1742,8	5,0
Семьи, имеющие детей моложе 18 лет	811,3	4477,7	24,3	93,1	161,2	182,6	146,4	203,7	1713,9	5,5
в том числе:										
1 ребенка	236,3	956,3	24,3	78,7	54,8	41,6	21,9	14,9	112,6	4,0
2 детей	245,5	1242,8	-	14,4	100,4	53,0	39,5	38,2	296,4	5,1
3 детей	182,2	1102,3	-	-	6,0	86,0	37,5	52,8	423,6	6,0
4 детей	95,6	683,8	-	-	-	2,0	47,0	46,6	392,0	7,2
5 и более детей	51,7	492,5	-	-	-	-	0,5	51,2	489,2	9,5

Особый интерес представляют неполные семьи, т.е. семьи, состоящие из матери (отца) с детьми в возрасте до 18 лет, поскольку им необходима адресная помощь со стороны государства. По данным переписи населения и жилищного фонда 2009г., число таких семей составило немногим более 102 тыс., или 13 процентов общего числа семей, имеющих детей до 18 лет. Доля таких семей в городских поселениях составила 19 процентов, в сельской местности - 9 процентов.

Из общего числа неполных семей, имеющих детей в возрасте до 18 лет, 61 процент проживали отдельными домохозяйствами и 39 процентов - совместно с родителями или другими родственниками. При этом число неполных семей, состоящих из матери с детьми и с одним из родителей матери (отца) возросло в несколько раз, что свидетельствует об объединении родственников в сложной экономической ситуации. Внебрачная рождаемость, разводы, мужская сверхсмертность в трудоспособных возрастах, длительное отсутствие из-за трудовой миграции одного из родителей являются основными причинами наличия неполных семей.

Браки и разводы

В республике отмечается благоприятная тенденция формирования семьи. В ее основе лежат устойчивые традиционные нормы брачно-семейного поведения населения.

По данным переписи населения и жилищного фонда 2009г., основная часть населения в возрасте 15 лет и старше - 57 процентов мужчин и 55 процентов женщин - состоит в браке (График 2.4).

Между тем, по сравнению с данными переписи населения 1999г. число состоящих в браке сократилось, что обусловлено значительным увеличением за последние годы числа молодежи 1980-х годов рождения, когда в стране отмечался всплеск рождаемости, еще не вступившей в брак. Этот вывод подтверждается данными об увеличении числа лиц, никогда не состоявших в браке: мужчин - с 31,4 процента в 1999г. до 36,3 процента в 2009г., женщин, соответственно, с 21,2 процента до 25,8 процента.

Особенностью брачной структуры населения Кыргызстана является наличие значительного числа вдовых, разведенных и разошедшихся. Как показывают итоги переписи, за десятилетний период увеличилось, в основном, число разведенных и разошедшихся женщин. Возможно, это связано с трудностями переходного периода, длительным отсутствием мужей, находящихся на заработках в других странах, и другими причинами.

По итогам переписи 2009г. учтено 247,1 тыс. вдовых, подавляющее большинство которых, как и ранее, женщины, т.е. у 2,2 процента мужчин и 10,8 процента женщин брак прекратился в результате смерти супруги (супруга). Превышение численности вдов над вдовцами связано с последствиями Второй мировой войны (для старших возрастов), а также более низкой продолжительностью жизни мужчин по сравнению с женщинами.

График 2.4: Население в возрасте 15 лет и старше по возрасту, полу и состоянию в браке

(по данным переписи населения и жилищного фонда 2009г., в процентах к итогу)

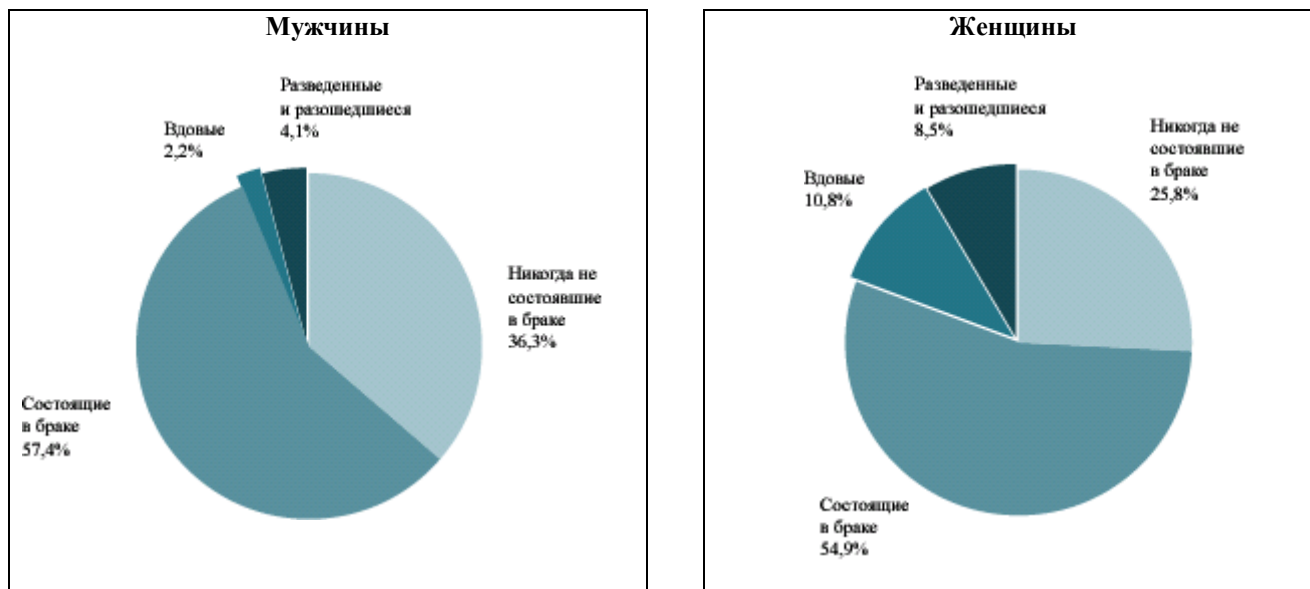

Никогда не вступавшие в брак и средний расчетный возраст вступления в первый брак

В 2016г. средний возраст при вступлении в первый брак составил у женщин 23,6 года, у мужчин - 27,1 лет. По сравнению с 2012г., брачный возраст увеличился как у женщин (на 0,1 года), так и у мужчин (на 0,3 года) (Таблица 2.5).

Таблица 2.5: Средний возраст вступления в брак
(лет)

Годы	Вступление в брак		Вступление в первый брак	
	мужчины	женщины	мужчины	женщины
2012	27,9	24,1	26,8	23,5
2013	27,8	24,0	26,7	23,4
2014	27,8	24,0	26,7	23,4
2015	28,0	24,2	26,9	23,6
2016	28,3	24,3	27,1	23,6

Кроме того, отмечается увеличение доли лиц в возрасте 20-29 лет, никогда не состоявших в браке: мужчин - с 49 процентов в 1999г. до 60 процентов - в 2009г., женщин - с 24 процентов в 1999г. до 35 процентов - в 2009г. Таким образом, немаловажным фактором повышения брачного возраста становится откладывание создания семьи до завершения образования, получения профессии, трудоустройства и получения достаточного для самостоятельности семьи заработка, а также необеспеченность жильем для совместного проживания. Распространенным, особенно среди молодежи, становится совместное проживание без юридического оформления брака.

В наибольшей степени доля никогда не состоявших в браке в возрастной группе 20-24 года повысилась у большинства этнических групп народов Кыргызстана (Таблица 2.6).

Таблица 2.6: Число никогда не состоявших в браке в возрасте 20-24 года по отдельным национальностям

(по данным переписей населения, в процентах к населению соответствующей национальности и пола в возрасте 20-24 года)

	Мужчины		Женщины	
	1999	2009	1999	2009
Все население	71,6	79,8	34,1	48,5
Кыргызы	73,3	81,2	34,5	49,7
Узбеки	66,0	74,3	20,9	35,7
Русские	70,6	80,4	45,4	60,9
Украинцы	67,9	80,6	41,4	63,7
Татары	79,0	82,7	52,3	65,2
Немцы	63,7	71,5	37,9	50,2
Таджики	66,1	77,1	23,1	41,3
Казахи	79,0	83,4	47,8	61,4
Дунгане	53,9	55,9	22,5	28,5
Уйгуры	70,3	73,9	41,2	50,7

Вдовы, разведенные и разошедшиеся

В 2016г., по сравнению с 2012г., показатель разводимости несколько сократился (с 1,6 на 1000 населения в 2012г. до 1,5 - в 2016г.), но, несмотря на это, не все созданные супружеские союзы являются прочными (Таблица 2.7). Почти каждый девятый из них распадается.

Таблица 2.7: Число браков и разводов

Годы	Всего		На 1000 населения		На 1000 браков приходится разводов
	браки	разводы	браков	разводов	
2012	55 176	8 698	9,8	1,6	158
2013	53 578	9 052	9,4	1,6	169
2014	54 942	9 235	9,4	1,6	168
2015	52 043	8 588	8,7	1,4	165
2016	47 837	9 102	7,9	1,5	190

В сельской местности на 1000 браков приходилось 105-119 разводов, тогда как в городских поселениях их в 3 раза больше.

Особенностью брачной структуры населения Кыргызстана является преобладание числа вдов и разведенных (разошедшихся)¹ среди женщин по сравнению с мужчинами (Таблица 2.8). Это связано с последствиями Второй мировой войны, более низкой продолжительностью жизни мужчин, а также снижением вероятности вступления в повторный брак для разведенных и вдовых женщин.

¹ Разошедшиеся - лица, которые ранее состояли в браке, но в настоящее время не ведут совместное домохозяйство, и развод зарегистрированного брака еще не оформлен органами ЗАГС, а также лица, ранее состоявшие в незарегистрированном браке, но в настоящее время разошедшиеся.

Таблица 2.8: Число вдовых, разведенных и разошедшихся

(в процентах к численности населения соответствующего пола в возрасте 15 лет и старше)

Год переписи	Вдовы				Разведенные и разошедшиеся	
	всего		в возрасте 70 лет и старше		мужчины	женщины
	мужчины	женщины	мужчины	женщины		
1989	2,0	13,4	20,9	78,8	2,9	5,7
1999	2,2	11,9	23,5	73,6	3,9	7,9
2009	2,2	10,8	28,5	72,2	4,1	8,5

Как показывают итоги переписей населения, овдовение среди женщин всегда являлось главной причиной прекращения браков в старших возрастах. Однако численность женщин-вдов имеет тенденцию к снижению, тогда как численность мужчин-вдовцов растет. Вероятно, это связано с меньшим, по сравнению с мужчинами, приростом численности женщин старших возрастов.

Состоящие в браке

В Кыргызстане, несмотря на снижение числа регистрируемых браков в 2016г., брачность населения остается высокой (График 2.5). В 2016г. наибольшее число браков - 71 процент в общем числе заключенных браков среди мужчин и 65 процентов среди женщин - заключено в возрастах 20-29 лет. Одной из причин этой тенденции явилось увеличение числа молодых людей в возрасте от 20 до 30 лет. За период между последними переписями (1999 и 2009гг.), численность этой возрастной группы увеличилась на четверть, а за последние пять лет - на 10 процентов.

В 2016г., по сравнению с 2012г., показатель брачности снизился на 19 процентов и составил 7,9 браков на 1000 населения. Сокращение числа зарегистрированных браков отмечалось как среди 20-24-летних женщин (на 16 процентов), так и среди 25-29-летних мужчин (на 9 процентов). Число вступивших в первый брак среди мужчин снизилось на 13 процентов, среди женщин - на 14 процентов.

График 2.5: Число родившихся, браков и разводов

(на 1000 населения)

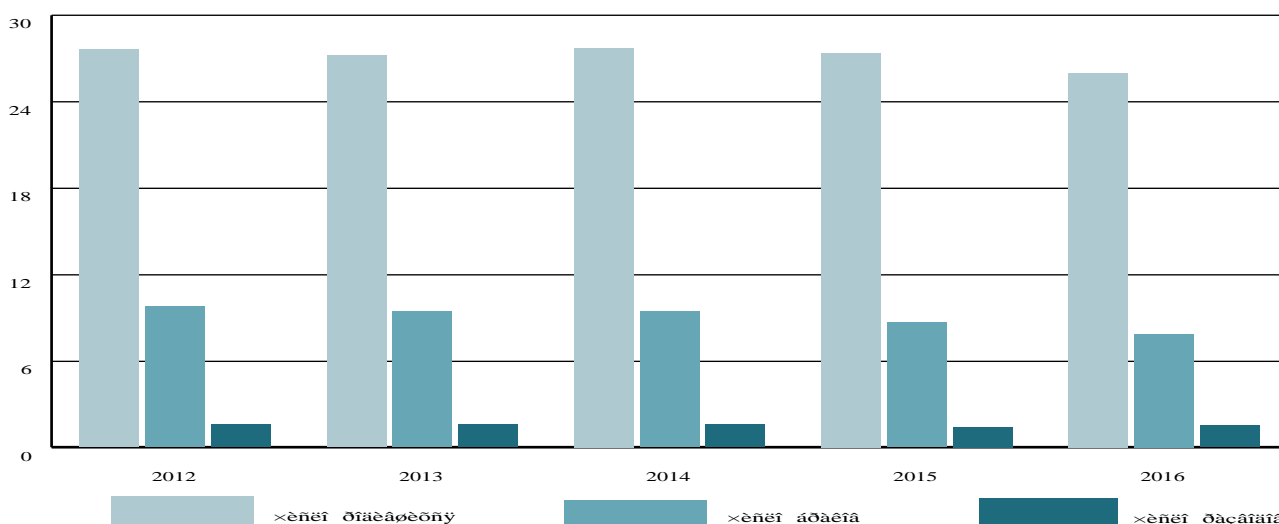

Незарегистрированные браки

Перепись населения и жилищного фонда 2009г. (как и перепись населения 1999г.) предоставила материал об уровне распространенности незарегистрированных (консенсуальных) браков в Кыргызстане. Согласно ее результатам, 4,8 процента женщин (5,2 процента в 1999г.) и 4,2 процента мужчин (4,8 процента в 1999г.) в возрасте от 15 до 49 лет заявили в момент опроса, что их супружеский союз юридически не оформлен. В возрастах старше 50 лет официально не оформляли свой брачный союз 1,6 процента женщин и 3,3 процента мужчин.

Чаще всего супружеские отношения юридически не оформляются в возрастах 25-29 лет у мужчин и 20-24 года у женщин (График 2.6).

График: 2.6: Население, состоящее в незарегистрированном браке, по полу и возрасту

(по данным переписи населения и жилищного фонда 2009г., в процентах к населению данной возрастной группы)

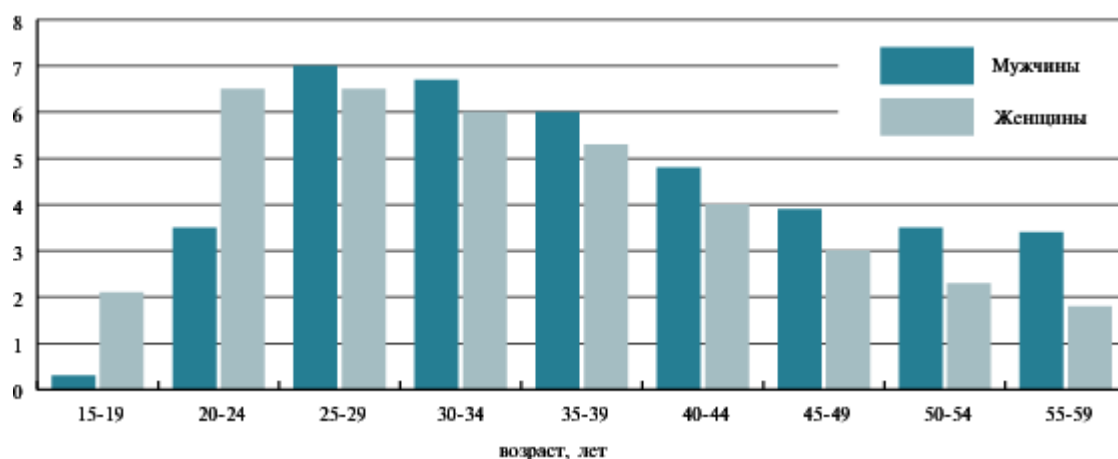

Незарегистрированные браки в наибольшей степени были распространены в возрастах 16-19 лет, достигая 32 процентов от числа всех заключенных браков у мужчин и 27 процентов - у женщин. Однако, в целом уровень брачности в этих возрастах в 2009г. был незначителен. В группе от 20 до 24 лет были незарегистрированы 14 процентов браков у женщин и 18 процентов - у мужчин. Доля незарегистрированных браков в общем числе браков в городских поселениях была выше, чем в сельской местности.

Среди наиболее многочисленных национальностей, проживающих в республике, наиболее часто не регистрируют свои браки русские, немцы, татары и украинцы (14-16 процентов от общего числа браков в возрастах 15-49 лет). Наименьший удельный вес консенсуальных супружеских союзов, по итогам переписи населения и жилищного фонда 2009г., среди узбеков, дунган, кыргызов и таджиков (7-8 процентов от общего числа браков в возрастах 15-49 лет).

Степень распространенности незарегистрированных браков в Кыргызстане можно определить по международным сопоставлениям результатов национальных переписей. Несомненно, степень распространенности фактических браков в Кыргызстане ниже, чем в странах Северной Америки и Латинской Америки. По итогам Всероссийской переписи населения 2010г., можно предположить, что незарегистрированные браки в молодых возрастах в Кыргызстане распространены среди мужчин в 1,2-1,4 раза и среди женщин - в 1,4-1,6 раза меньше, чем в России.

Глава 3. Обучение и образование

Дошкольное обучение

- Несмотря на стабильное увеличение численности детей в возрасте до 7 лет, посещающих дошкольные образовательные организации, доля их остается по-прежнему низкой (График 3.1).

Школьное образование

- Увеличение численности учащихся в общеобразовательных организациях обусловлено наблюдавшимся ростом рождаемости с начала 2000-х годов (График 3.2).

Начальное и среднее профессиональное образование

- За последние пять лет численность учащихся в образовательных организациях начального профессионального образования сократилась, в то время как в организациях среднего профессионального образования, напротив, возросла (Таблица 3.4).

Высшее профессиональное образование

- Оптимизация сети высших профессиональных учебных заведений обусловила снижение числа студентов в расчете на 10 000 населения с 428 в 2012г. до 298 - в 2016г. (График 3.3).

Уровень образования населения

- Результаты переписи населения 2009г. показали, что образовательный уровень населения Кыргызстана достаточно высок. Если в 1999г. уровень грамотности населения составлял 98,7 процента, то в 2009г. он повысился до 99,2 процента (Таблица 3.6).

Наука

- Численность аспирантов в 2016г. по сравнению с 2012г. несколько снизилась, в то время как численность докторантов, напротив, возросла (Таблица 3.7).

Ресурсы образования

- Численность педагогических кадров общеобразовательных организаций в 2016г. по сравнению с 2012г. увеличилась на 5 процентов (Страница 52).

Расходы на образование

- За истекшие пять лет в расходах государственного бюджета республики доля расходов, направляемых на образование, была довольно значительной, составляя в среднем от 21 до 24 процентов (Страница 53).

Дошкольное обучение

В последние годы в результате мер, предпринимаемых по развитию инфраструктуры дошкольных образовательных организаций и внедрению инновационных программ дошкольного развития, их число стабильно увеличивалось. Численность детей в дошкольных образовательных организациях республики в 2016г. по сравнению с 2012г. увеличилась в 1,5 раза и составила около 174 тыс. человек (Таблица 3.1).

Таблица 3.1: Дошкольные образовательные организации

	2012	2013	2014	2015	2016
Дошкольные образовательные организации - всего, единиц	819	927	1 062	1 186	1 296
городские поселения	307	315	341	360	385
сельская местность	512	612	721	826	911
в том числе по типам:					
ясли	36	59	123	135	234
ясли-сады	347	374	457	524	547
детские сады	428	487	474	519	508
школы-детсады	8	7	8	8	7
Численность детей в дошкольных образовательных организациях - всего, тыс. человек	115,8	132,5	152,2	161,4	173,6
городские поселения	72,2	77,1	82,9	85,3	88,5
сельская местность	43,6	55,4	69,3	76,1	85,1
в том числе по типам:					
ясли	2,4	4,0	13,3	12,9	21,6
ясли-сады	67,8	74,3	82,8	87,7	92,3
детские сады	43,5	52,4	54,6	59,2	58,2
школы-детсады	2,0	1,8	1,5	1,6	1,6

Рост числа дошкольных образовательных организаций в последние годы обеспечивался за счет открытия яслей и яслей-садов, образованных органами местного самоуправления в отдельных регионах республики, а также реконструкции зданий под детские дошкольные образовательные организации, финансируемой международными организациями.

Вместе с тем, несмотря на стабильное увеличение численности детей в возрасте до 7 лет, посещающих дошкольные образовательные организации, доля их остается по-прежнему низкой и в настоящее время в среднем по республике составляет немногим более 22 процентов (График 3.1). При этом, доля детей, охваченных дошкольным обучением, в городских поселениях выше, чем в сельской местности почти в 2 раза.

График 3.1: Охват детей дошкольными образовательными организациями
(в процентах к соответствующей возрастной группе 1-6 лет)

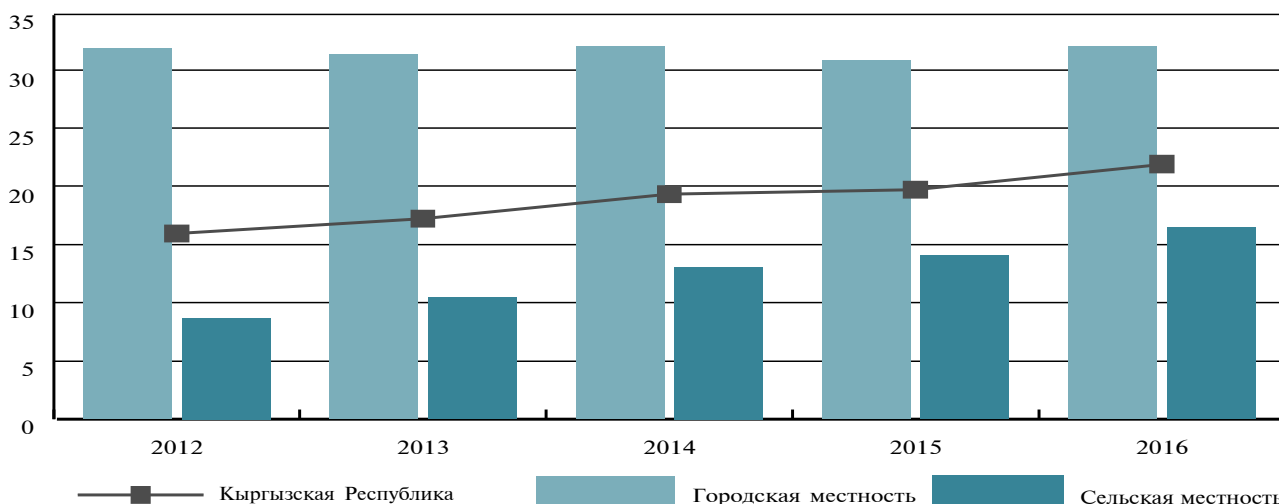

В последние годы отмечается превышение потребности в дошкольных образовательных организациях над нормативным числом мест, которыми они располагают, что, в конечном итоге, сказывается на качестве предоставляемых ими услуг (Таблица 3.2).

Таблица 3.2: Численность детей, посещающих дошкольные образовательные организации, в расчете на 100 мест

	2012	2013	2014	2015	2016
Кыргызская Республика	115	118	133	128	125
Городские поселения	119	123	165	154	153
Сельская местность	108	112	108	107	105

Если в среднем по республике на дошкольные образовательные организации, расположенные в городских поселениях, в 2016г. приходилось 153 ребенка на 100 мест, то в городских поселениях Иссык-Кульской области - 156 детей на 100 мест, Нарынской - 168, Таласской - 161, Чуйской области - 140 детей, в г.Ош - 164 ребенка и г.Бишкек - 174 ребенка на 100 мест.

Перегруженность дошкольных образовательных организаций является одной из основных причин заболеваемости посещающих их детей. Так, в 2016г. зарегистрировано 83,9 тыс. случаев заболеваний, что на 28 процентов больше, чем в 2012г. При этом, около половины из них приходилось на г. Бишкек.

Школьное образование

Школьное образование является основным звеном системы образования и включает в себя три ступени: начальное общее, основное общее и среднее (полное) общее образование.

В последние годы получила распространение разнотипная структура школьного образования по видам и формам собственности. На начало 2016/2017 учебного года в республике насчитывалось 2236 дневных общеобразовательных организаций, что на 35 школ больше, чем на начало 2012/2013 учебного года.

Как видно из Графика 3.2, в течение последних пяти лет отмечалась тенденция увеличения численности учащихся в общеобразовательных организациях, что связано с наблюдавшимся с начала 2000-х гг. ростом рождаемости в большинстве регионов республики.

График 3.2: Число дневных общеобразовательных организаций и численность учащихся в них

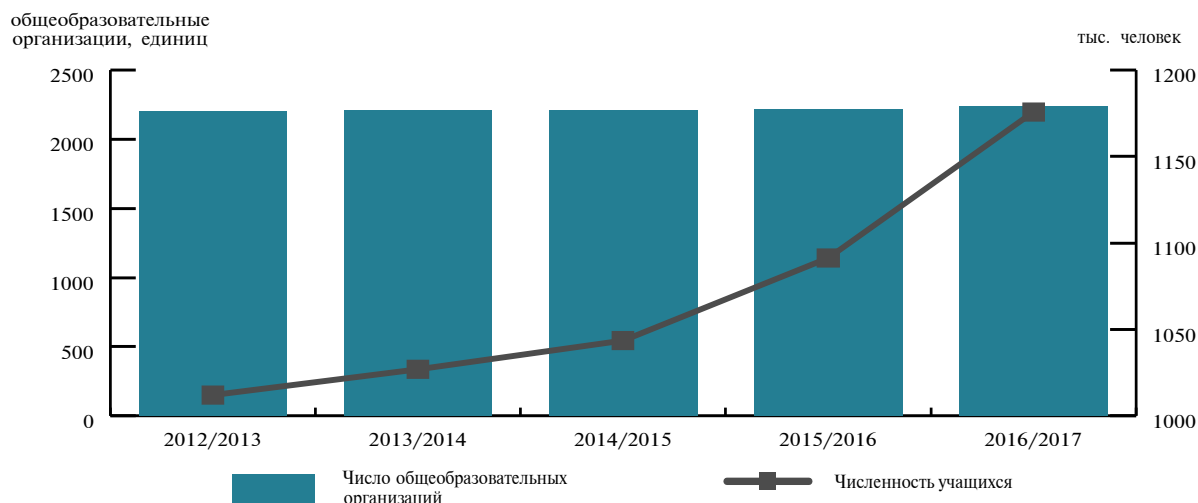

Наряду с массовыми общеобразовательными организациями, функционируют организации с углубленным изучением различных предметов - гимназии, лицеи и др. В настоящее время действует 409 таких организаций, а общая численность учащихся в них составила около 305 тыс. человек. В 134 гимназиях обучаются более 152 тыс. детей, в 67 лицеях - около 37 тыс. детей.

Меры, предпринимаемые по строительству новых школьных зданий, не оказали значительного влияния на увеличение количества ученических мест и улучшение условий обучения для большинства учащихся. По-прежнему, занятия в государственных организациях ведутся в несколько смен, причем среди них преобладают общеобразовательные организации, где занятия ведутся в две смены. В 2016г. численность учащихся, занимавшихся в первую смену, в общей численности учащихся составила 61 процент, а во вторую смену - более 37 процентов.

В течение последних пяти лет численность учащихся, выбывших из общеобразовательных организаций в течение учебного года и летнего периода, почти не изменилась. Большую часть выбывших (около 80 процентов) составляют дети, перешедшие учиться в другие общеобразовательные организации республики, затем по численности следуют поступившие на дневное отделение образовательных организаций среднего профессионального образования и выехавшие за пределы республики (Таблица 3.3).

Таблица 3.3: Выбытие учащихся из общеобразовательных организаций в течение учебного года и летнего периода

	Человек		В процентах к итогу	
	2012	2016	2012	2016
Всего выбыло учащихся	89760	85178	100	100
из них:				
в другие дневные общеобразовательные организации	67584	68083	75,3	79,9
в дневные образовательные организации начального профессионального образования	2397	2220	2,7	2,6
на дневные отделения образовательных организаций среднего профессионального образования	6794	5248	7,6	6,2
на различные курсы	790	753	0,9	0,9
в связи с поступлением на работу	1517	1215	1,7	1,4
в связи с выездом за пределы республики	4738	4667	5,3	5,5
не работают и не учатся	968	523	1,1	0,6

Процесс выбытия учащихся из 10-11 классов связан с увеличением числа подростков и молодежи, вынужденных по материальным соображениям получать профессию в более раннем возрасте. Для обучавшихся в образовательных организациях начального профессионального образования (профессиональных лицеях, училищах и др.) государством предусмотрены такие социальные льготы, как стипендии, обеспечение общежитием и питанием. На обучение по программам такого образования принимаются лица не только с основным общим или средним общим образованием, но и не имеющие его.

Подготовка и переподготовка специалистов среднего звена осуществляются в образовательных организациях среднего профессионального образования (училище, колледж, техникум и др.). На обучение по программам среднего профессионального образования принимаются лица с основным общим или средним общим образованием. Выпускникам образовательных организаций среднего профессионального образования, в отличие от выпускников образовательных организаций начального профессионального образования, присваивается квалификация по таким специальностям, как естественно-научные, гуманитарные, социальные и технические, в области образования, здравоохранения, экономики и управления, сервиса, сельского и рыбного хозяйства и др.

Часть выбывших из общеобразовательных организаций учащихся обучается на краткосрочных курсах, ведущих подготовку к скорейшему выходу на рынок труда.

Начальное и среднее профессиональное образование

В 2016г. в республике действовала 101 образовательная организация начального профессионального образования, в которой обучалась более 30 тыс. учащихся (Таблица 3.4). Ежегодно около 5 тыс. учащихся таких организаций, наряду с получением профессии, получают аттестат о законченном среднем образовании. Выпускникам образовательных организаций начального профессионального образования присваивается квалификация по профессии. В основном, это электромонтеры, электромонтажники, автомеханики, электрогазосварщики, портные, водители, слесари, столяры, плотники, повара, бухгалтеры, изготовители национальных изделий и др., спрос на которых в последние годы увеличился. В целом в 2016г. численность квалифицированных рабочих, окончивших профессиональные лицеи (училища), по сравнению с 2012г. уменьшилась на 2,4 процента.

Число образовательных организаций среднего профессионального образования за последние пять лет возросло на 5 процентов, в том числе государственных - на 7 процентов, а число студентов, обучавшихся в них, в расчете на 10 000 населения в 2016г. снизилось до 154, достигнув уровня 2012г. На начало 2016/2017 учебного года численность студентов, обучавшихся на бюджетной основе, в общем числе таких организаций составила 14 процентов.

Увеличение численности студентов (на 9 процентов) и расширение сети образовательных организаций среднего профессионального образования происходило за счет открытия государственных и частных образовательных организаций в регионах республики и столице. Наиболее популярными специальностями в 2016/2017 учебном году являлись образование, куда было зачислено почти 22 процента от общей численности принятых, здравоохранение - 19 процентов, экономика и управление - около 18 процентов.

Таблица 3.4: Образовательные организации начального и среднего профессионального образования
(на начало учебного года)

	2012/ 2013	2013/ 2014	2014/ 2015	2015/ 2016	2016/ 2017
Число образовательных организаций, единиц					
Начального профессионального образования	110	111	101	101	101
Среднего профессионального образования	132	131	129	130	139
из них частные	36	35	34	33	36
Численность учащихся и студентов в образовательных организациях, тыс. человек					
Начального профессионального образования	31,0	29,4	28,5	28,8	30,5
Среднего профессионального образования	83,3	91,6	92,5	89,6	90,6
из них в частных	11,0	13,2	12,0	11,3	11,4

Высшее профессиональное образование

В общем числе образовательных организаций высшего профессионального образования в 2016/2017 учебном году на частные образовательные организации пришлось около 34 процентов, а доля студентов, обучавшихся в них, в общем числе студентов составила более 12 процентов (Таблица 3.5).

Таблица 3.5: Образовательные организации высшего профессионального образования
(на начало учебного года)

	2012/ 2013	2013/ 2014	2014/ 2015	2015/ 2016	2016/ 2017
Число образовательных организаций высшего профессионального образования, единиц					
из них частные	21	21	19	18	17
Численность студентов образовательных организаций высшего профессионального образования, тыс. человек					
из них в частных	27,5	27,0	25,6	23,9	21,9

Число студентов образовательных организаций высшего профессионального образования в расчете на 10 000 населения снизилось с 428 в 2012/2013 учебном году до 298 - в 2016/2017 учебном году (График 3.3). Доля студентов, обучающихся на бюджетной основе, в общей их численности на начало 2016/2017 учебного года составила около 16 процентов.

График 3.3: Численность студентов образовательных организаций среднего и высшего профессионального образования

(на начало учебного года; на 10 000 населения)

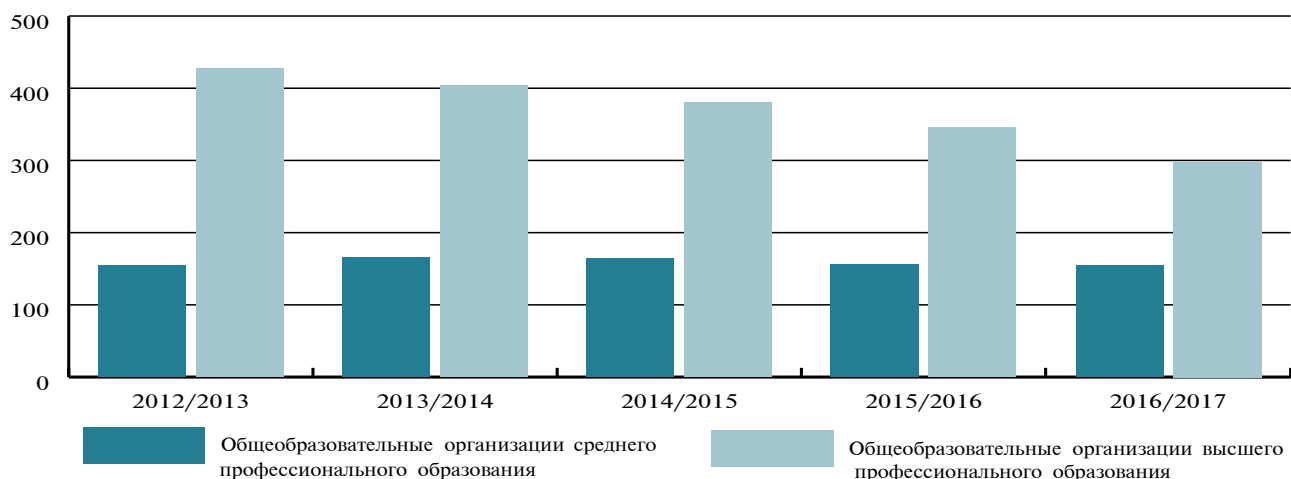

Реформирование системы высшего образования с целью оптимизации сети высших профессиональных учебных заведений республики обусловило сокращение числа головных образовательных организаций высшего профессионального образования и их филиалов. При этом, прием студентов в образовательные организации высшего профессионального образования в 2016/2017 учебном году по сравнению с 2012/2013 учебным годом снизился на 11 процентов. Экономические специальности предпочли более 17 процентов зачисленных, технические - 17 процентов, медицинские - 14, юридические и педагогические - по 9 процентов.

Обеспечивают подготовку специалистов такие совместные образовательные организации, как Кыргызско-Турецкий Лицей, Кыргызско-Турецкий Университет, Кыргызско-Узбекский Высший Технологический Колледж, Кыргызско-Российский Славянский Университет, Кыргызский Международный Университет. При Кыргызском Государственном Национальном Университете открыты кыргызско-американский, кыргызско-европейский факультеты, восточный факультет по изучению японского и восточных языков. А в 1998г. на базе кыргызско-американского факультета был создан Американский Университет Центральной Азии.

В 2016г. численность студентов, обучавшихся в 7 совместных образовательных организациях высшего профессионального образования и филиалах иностранных образовательных организаций, составила 2,8 тыс. человек, уменьшившись по сравнению с 2012г. на 19 процентов.

Уровень образования населения

Результаты переписи населения 2009г. показали, что образовательный уровень населения Кыргызстана достаточно высок. Если в 1999г. уровень грамотности населения составлял 98,7 процента, то в 2009г. он повысился до 99,2 процента (Таблица 3.6).

Таблица 3.6: Образовательный уровень населения в возрасте 15 лет и старше
(в процентах к общей численности населения)

Годы	Все население в возрасте 15 лет и старше						из них неграмотные	
	имеющие образование			не имеющие начального общего образования				
	высшее профессиональное	незаконченное высшее профессиональное	среднее профессиональное	среднее общее ¹	основное общее (неполное среднее)	начальное общее		
	Все население							
1999	10,5	1,5	10,8	50,0	18,3	6,3	2,6	1,3
2009	12,4	3,6	7,1	58,0	11,9	5,4	1,7	0,8
	Городское население							
1999	16,6	2,7	13,7	45,8	15,4	4,4	1,3	0,6
2009	19,9	6,1	9,1	49,7	10,1	4,2	1,0	0,3
	Сельское население							
1999	6,6	0,8	8,9	52,6	20,1	7,5	3,4	1,7
2009	8,1	2,1	5,9	62,7	12,9	6,2	2,1	1,0

¹ Включая начальное профессиональное образование.

Из населения в возрасте 15 лет и старше, 16,0 процента имели высшее и неполное высшее образование, 7,1 процента - среднее профессиональное, 58,0 процента - законченное среднее общее образование и 11,9 процента - основное общее образование (восьмидесятилетнее). Только 5,4 процента населения в общей ее численности имели начальное образование, 1,7 процента - не имели его, из них неграмотных насчитывалось 28,4 тыс. человек, или 0,8 процента взрослого населения республики.

По сравнению с данными переписи 1999г., доля лиц с высшим образованием возросла с 10,5 процента до 12,4 процента, со средним общим образованием - с 50,0 процента до 58,0 процента. Наряду с этим, отмечалось снижение доли лиц, имеющих среднее профессиональное образование - с 10,8 процента до 7,1 процента.

Перепись населения 2009г. показала существенные различия в уровне образования мужчин и женщин. Так, доля женщин, имеющих высшее и неполное высшее образование, составила 17,2 процента, в то время как доля мужчин - 14,7 процента. Численность женщин, имеющих среднее профессиональное образование, в 1,9 раза превысила аналогичный показатель среди мужчин (График 3.4).

График 3.4: Соотношение женщин и мужчин в возрасте 15 лет и старше по уровню образования
(в процентах к итогу)

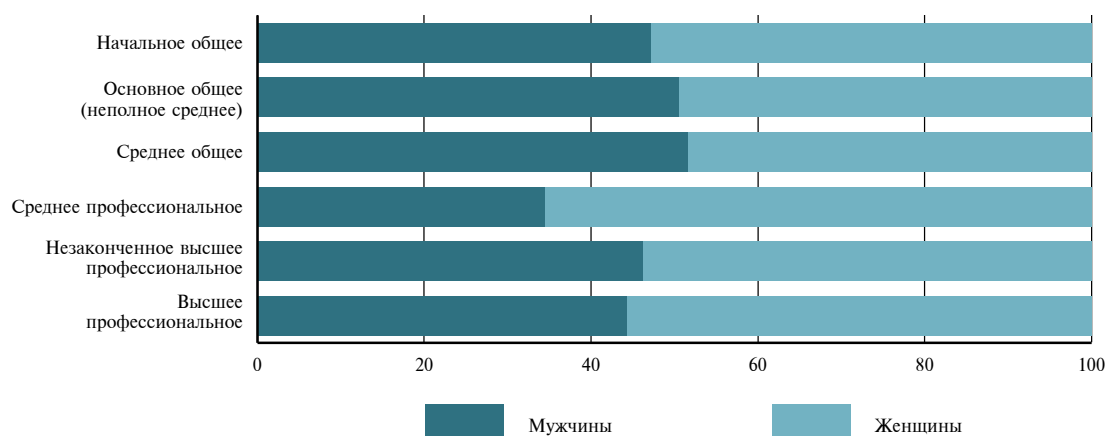

На 1000 населения приходилось 134 женщины с высшим образованием, что превышает аналогичный показатель среди мужчин (113). Выше также и доля женщин, имеющих среднее профессиональное образование - 90 на 1000 населения, против 50 на 1000 населения - среди мужчин. В то же время, доля женщин со средним общим образованием (546 на 1000 населения) ниже, чем доля таковых среди мужчин (615 на 1000 населения). И, напротив, доля лиц, не имевших начального общего образования, среди женщин (22 на 1000 населения) выше, чем среди мужчин (12 на 1000 населения).

Число неграмотных среди взрослого населения (15 лет и старше) составило 28,4 тыс. человек, или 0,8 процента (1,3 процента по итогам переписи населения 1999г.), в том числе среди городского населения этот показатель составил 0,3 процента, сельского - 0,9 процента. Доля неграмотных среди женщин в 2 раза выше, чем среди мужчин. Почти 70 процентов неграмотных приходится на лица старше 55 лет, а по итогам переписи 1999г. их доля составляла 82 процента.

Наука

Аспирантура и докторантура являются основной формой подготовки научно-педагогических кадров в системе образования, ведущего к наиболее высокой профессиональной квалификации, предоставляя возможность повысить уровень образования, научной и педагогической квалификации специалистов, имеющих высшее профессиональное образование.

Численность аспирантов по сравнению с 2012г. уменьшилась на 11 процентов и в 2016г. составила 2,1 тыс. человек, а численность докторантов за этот период, напротив, возросла в 1,4 раза, составив 141 человек (Таблица 3.7). Доля женщин среди обучавшихся в аспирантуре составила 58 процентов, в докторантуре - 51 процент.

Таблица 3.7: Аспирантуры и докторантуры

	2012	2013	2014	2015	2016
Аспирантуры					
Число организаций, имеющих аспирантуру, единиц	57	43	43	53	54
в том числе при:					
научно-исследовательских институтах	19	13	13	17	17
образовательных организациях высшего профессионального образования	38	30	30	36	37
Всего аспирантов (на конец года), человек	2 394	2 157	2 082	2008	2131
в том числе обучавшихся:					
с отрывом от производства	967	840	780	744	733
без отрыва от производства	1 427	1 317	1 302	1264	1398
Всего выпущено аспирантов за год, человек	556	622	572	565	557
в том числе обучавшихся:					
с отрывом от производства	298	300	258	197	242
без отрыва от производства	258	322	314	368	315
Из общего числа выпущенных аспирантов защитили диссертацию, человек	28	45	44	9	23
Докторантуры					
Численность докторантов, человек	100	129	166	164	141
Принято в докторантуру, человек	50	85	65	37	24
Выпущено докторантов, человек	34	60	25	28	32
в том числе с защитой диссертации	-	1	2	2	6

Ресурсы образования

Особую роль в осуществлении реформ и мероприятий, направленных на повышение эффективности системы образования в республике и результатов обучения, играют педагогические кадры (Таблица 3.8).

Таблица 3.8: Численность педагогических кадров по видам и формам собственности образовательных организаций
(человек)

	2012	2013	2014	2015	2016
Государственные образовательные организации					
Дошкольные	5877	6550	7486	8207	9192
Общеобразовательные	74053	72684	71014	73543	77095
Начального профессионального образования	3920	3405	3505	3448	3584
Среднего профессионального образования	5380	6154	6505	5794	6407
Высшего профессионального образования	10990	12447	11697	12675	9303
Частные образовательные организации					
Дошкольные	384	405	494	577	698
Общеобразовательные	1603	1723	1914	1986	2377
Среднего профессионального образования	963	1076	1041	931	1020
Высшего профессионального образования	1643	1612	1458	1558	1509

В последние годы наблюдалась тенденция увеличения численности воспитателей в дошкольных образовательных организациях. Так, в 2016г. численность воспитателей составила 6,4 тыс., увеличившись по сравнению с 2012г. в 1,6 раза. На конец 2016г. в дошкольных образовательных организациях республики работало 9,9 тыс. педагогов, численность которых по сравнению с аналогичным периодом 2012г. возросла в 1,6 раза. Среди них директора, методисты, воспитатели, музыкальные руководители, дефектологи, учителя-логопеды и другие педагоги. Из них около 65 процентов имеют высшее образование, а почти 27 процентов - среднее профессиональное.

Что касается численности педагогических кадров общеобразовательных организаций, то в 2016г. по сравнению с 2012г. она увеличилась на 5 процентов. На начало 2016/2017 учебного года в республике работало более 79 тыс. учителей, из них более 86 процентов - с высшим образованием, около 10 процентов - со средним профессиональным и 3 процента - с незаконченным высшим. В государственных общеобразовательных организациях соотношение «ученик/учитель» составило около 15 учеников на одного учителя, а в частных общеобразовательных организациях - 9 учеников на одного учителя (Таблица 3.9).

Таблица 3.9: Число учащихся, приходящихся на одного учителя, в дневных общеобразовательных организациях (на начало учебного года, человек)

	2012/2013	2013/2014	2014/2015	2015/2016	2016/2017
Государственные дневные общеобразовательные организации	13	14	14	14	15
Частные дневные общеобразовательные организации	9	12	10	10	9

Процесс обучения в образовательных организациях начального профессионального образования осуществляют 3,6 тыс. руководящих и инженерно-педагогических работников, в числе которых мастера производственного обучения, воспитатели и преподаватели. Из них около 63 процентов имеют высшее образование. В 2016г. на одного преподавателя образовательной организации начального профессионального образования приходилось в среднем 8 учащихся.

За последние пять лет численность педагогического персонала образовательных организаций среднего профессионального образования увеличилась на 17 процентов и составила 7,4 тыс. человек, из них высшее образование имели более 97 процентов преподавателей. На одного преподавателя образовательной организации среднего профессионального образования приходилось в среднем 12 студентов.

В настоящее время в системе высшего профессионального образования трудится около 11 тыс. преподавателей. На качество обучения решающее влияние оказывает уровень квалификации преподавательских кадров. В 2016г. из общей численности профессорско-преподавательского состава ученую степень доктора наук имели около 7 процентов, кандидата наук - около 30 процентов, ученое звание профессора - более 5 процентов и доцента - около 18 процентов. В государственных образовательных организациях высшего профессионального образования на одного преподавателя приходится более 16 студентов, а в частных образовательных организациях высшего профессионального образования - более 14 студентов.

Расходы на образование

За последние пять лет в расходах государственного бюджета республики доля расходов, направляемых на образование, была довольно значительной - в среднем составляя от 21 до 24 процентов (Таблица 3.10).

Таблица 3.10: Расходы государственного бюджета на образование

	2012	2013	2014	2015	2016
Расходы на образование¹:					
млн. сомов	22 925,9	24 089,7	25 915,4	29 995,0	36 299,3
в процентах к ВВП	7,4	6,8	6,5	7,0	7,6
в процентах к общим расходам	21,4	23,1	21,4	22,3	24,0

¹В соответствии с Руководством МВФ по статистике государственных финансов 2001г., включая расходы на приобретение нефинансовых активов.

Наибольшая доля средств, выделяемых на образование (более 55 процентов), направляется на общее образование (начальное, основное и среднее (полное) образование).

Глава 4. Рынок труда и безработица

Экономическая активность населения

- Численность экономически активного населения в возрасте 15 лет и старше в 2016г. составила 2,5 млн. человек (Страница 56).
- Более активны на рынке труда мужчины (Страница 56).
- В 2016г. уровень экономической активности трудоспособного населения составил 68 процентов, в то время как у инвалидов в этом же возрасте - 30 процентов (Страница 57).

Рынок труда

- Ситуация на рынке труда за последние пять лет определялась изменениями, происходящими в экономической и социальной сферах (Страница 57).
- В 2016г. уровень занятости населения в возрасте 15 лет и старше составил 57,1 процента. В городских поселениях уровень занятости ниже, чем в сельской местности (Страница 58).
- Во всех возрастных группах уровень занятости мужчин выше, чем уровень занятости женщин (График 4.2).
- В 2016г. в общей численности занятых доля женщин, имеющих высшее профессиональное образование, превысила долю мужчин (Страница 59).
- В городских поселениях наиболее многочисленными являлись группы занятого населения, относящиеся к работникам сферы обслуживания и торговли, в сельской местности - квалифицированные рабочие сельского хозяйства (Таблица 4.5).

Безработица

- Численность безработных в 2016г. насчитывала около 184 тыс. человек, 51 процент из которых - мужчины (Таблица 4.7).
- Возрастная структура безработных характеризуется молодым составом, более половины из которых приходится на население в возрасте до 30 лет (График 4.7).

Экономическая активность населения

Часть населения, обеспечивающая в рассматриваемый период предложение рабочей силы для производства товаров и услуг, является экономически активной. Численность экономически активного населения характеризует совокупное предложение труда и состоит из занятых и безработных в возрасте 15 лет и старше. Экономически неактивное население включает студентов, пенсионеров, лиц, не ищущих работу и занятых домашней работой.

По данным интегрированного выборочного обследования бюджетов домашних хозяйств и рабочей силы, численность экономически активного населения в возрасте 15 лет и старше ежегодно увеличивалась и в 2016г. составила 2547,4 тыс. человек, из них 2363,7 тыс. занятых и 183,7 тыс. безработных.

В экономически активном населении доля мужчин в 2016г.составила 60 процентов (1 522,5 тыс. человек), женщин - 40 процентов (1 024,9 тыс. человек). Удельный вес городского населения в экономически активном населении составил 35 процентов (900,4 тыс. человек), а сельского - 65 процентов (1 647,1 тыс. человек).

Таблица 4.1: Численность экономически активного населения, занятых и безработных в возрасте 15 лет и старше
(тысяч человек)

	2012	2013	2014	2015	2016
Экономически активное население - всего	2 496,8	2 468,7	2 504,2	2 544,3	2 547,4
мужчины	1 463,5	1 471,6	1 467,2	1 501,0	1 522,5
женщины	1 033,3	997,0	1 037,0	1 043,3	1 024,9
в том числе:					
занятое население	2 286,4	2 263,0	2 302,7	2 352,1	2 363,7
мужчины	1 351,0	1 362,2	1 364,1	1 402,9	1 428,4
женщины	935,4	900,8	938,6	949,2	935,3
безработные	210,4	205,7	201,5	192,2	183,7
мужчины	112,5	109,4	103,1	98,1	94,1
женщины	97,9	96,3	98,4	94,1	89,6
Экономически неактивное население	1 392,5	1 483,9	1 511,9	1 534,3	1 593,0
мужчины	430,3	454,1	489,9	487,2	496,8
женщины	962,2	1 029,8	1 022,0	1 047,1	1 096,2
Численность безработных, зарегистрированных в органах государственной службы занятости	60,4	58,4	58,2	56,0	55,6
мужчины	29,6	28,3	27,9	26,3	26,1
женщины	30,7	30,1	30,3	29,7	29,5
из них получающие пособие по безработице	0,9	0,4	0,4	0,5	0,3
мужчины	0,5	0,2	0,2	0,2	0,2
женщины	0,4	0,2	0,2	0,3	0,1

Уровень экономической активности (отношение численности экономически активного населения определенной возрастной группы к общей численности населения данной возрастной группы) населения в возрасте 15 лет и старше в 2016г. составил около 62 процентов (более 64 процентов 2012г.). Более активны на рынке труда мужчины, что наглядно подтверждается результатами обследования рабочей силы. Так, уровень экономической активности мужчин равен 75 процентам, а женщин - 48 процентам.

Таблица 4.2: Уровень экономической активности населения в возрасте 15 лет и старше, уровень занятости и уровень безработицы (в процентах)

	2012	2013	2014	2015	2016
Уровень экономической активности населения	64,2	62,5	62,4	62,4	61,5
мужчины	77,3	76,4	75,0	75,5	75,4
женщины	51,8	49,2	50,4	49,9	48,3
Уровень занятости	58,8	57,2	57,3	57,7	57,1
мужчины	71,3	70,7	69,7	70,6	70,7
женщины	46,9	44,4	45,6	45,4	44,1
Уровень общей безработицы	8,4	8,3	8,0	7,6	7,2
мужчины	7,7	7,4	7,0	6,5	6,2
женщины	9,5	9,6	9,5	9,0	8,7
Уровень официальной безработицы	2,4	2,4	2,3	2,2	2,2
мужчины	2,0	1,9	1,9	1,8	1,7
женщины	3,0	3,0	2,9	2,9	2,9

В городских поселениях уровень экономической активности ниже, чем в сельской местности.

Уровень экономической активности населения зависит от возраста населения, достигая наименьших значений в самой младшей (15-19 лет) и в старших возрастных группах (65 лет и старше). Если значительную часть младшей группы составляют учащиеся школ и студенты, то в старшие возрастные группы входят лица пенсионного возраста. Максимальный уровень экономической активности наблюдается в возрастной группе 45-49 лет (82 процента).

Как показывает График 4.1, кривая, отражающая уровень экономической активности мужчин в зависимости от возраста, лежит выше аналогичной кривой для женщин. При этом, максимум активности достигается у мужчин в возрасте 35-44 года (94 процента), а у женщин - в возрасте 45-49 лет (74 процента). Минимум для обеих кривых наступает в возрасте 70 лет и старше, его значение у мужчин составляет 11 процентов, а у женщин - 4 процента.

График 4.1: Экономическая активность населения по полу и возрастным группам в 2016г.

(по данным интегрированного выборочного обследования бюджетов домашних хозяйств и рабочей силы; в процентах)

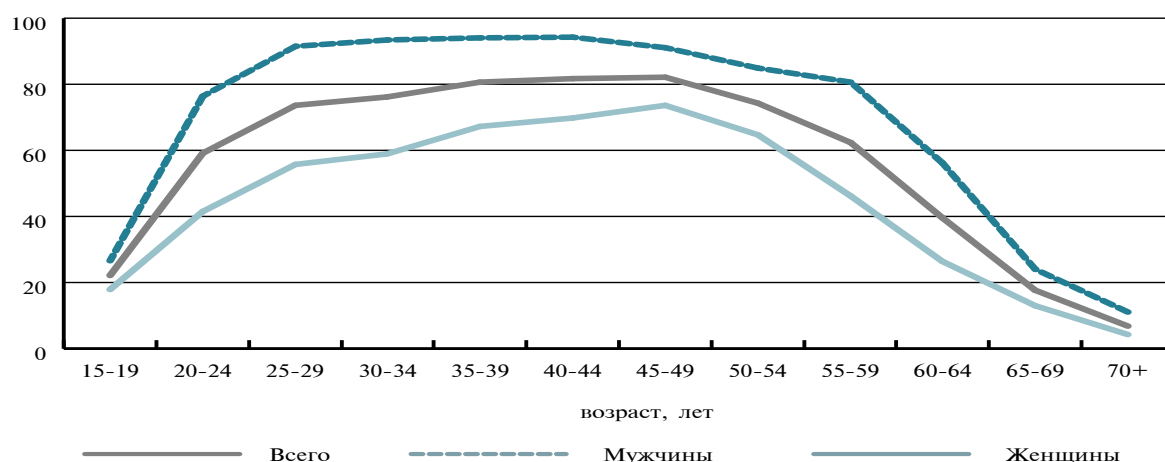

Уровень экономической активности населения зависит также от состояния его трудоспособности.

Так, в 2016г. уровень экономической активности населения в трудоспособном возрасте составил 68 процентов, в то время как у инвалидов в этом же возрасте - 30 процентов. Среди женщин-инвалидов уровень экономической активности составил 20

процентов, среди мужчин - 37 процентов. Большая часть инвалидов (70 процентов) относится к экономически неактивному населению (Таблица 4.3).

Таблица 4.3: Экономическая активность трудоспособного населения и инвалидов в трудоспособном возрасте в 2016г.¹
(в процентах к итогу)

	Все население в трудоспособном возрасте	из них инвалиды	Мужчины в трудоспособном возрасте	из них инвалиды	Женщины в трудоспособном возрасте	из них инвалиды
Все население	100	100	100	100	100	100
экономически активные	68	30	81	37	55	20
занятые	63	29	76	36	50	19
безработные	5	1	5	1	5	1
экономически неактивные	32	70	19	63	45	80
имеющие опыт работы	11	35	6	32	16	39
не имеющие опыта работы	21	35	13	31	29	41

¹ По данным интегрированного выборочного обследования бюджетов домашних хозяйств и рабочей силы.

Рынок труда

Ситуация на рынке труда Кыргызской Республики за последние пять лет определялась изменениями, происходящими в экономической и социальной сферах жизни республики. Несмотря на рост численности населения в трудоспособном возрасте, уровень его занятости за этот период снизился с 64,8 процента в 2012г. до 63,1 процента - в 2016г.

По данным обследования, в 2016г. уровень занятости населения в возрасте 15 лет и старше составил 57,1 процента. В городских поселениях уровень занятости несколько ниже, чем в сельской местности (56,6 процента против 57,3 процента), что объясняется спецификой занятости сельского населения. На селе предприятия чаще всего носят семейный характер, где, как правило, участие в работах принимают все трудоспособные члены семьи.

Уровень занятости среди мужчин на 27 процентных пунктов выше, чем среди женщин (71 процент против 44 процентов).

Как показывает График 4.2, во всех возрастных группах уровень занятости мужчин выше, чем уровень занятости женщин, но наиболее значительный разрыв наблюдается в возрастных группах 20-34 года. В этом возрасте женщины чаще всего оставляют работу в связи с рождением ребенка. Но уже в возрастной группе 45-54 года отмечается снижение разрыва уровня занятости мужчин и женщин. Женщины этого возраста, как правило, имеют уже взрослых детей и возвращаются к трудовой деятельности.

График 4.2: Занятость населения по полу и возрастным группам в 2016г.

(по данным интегрированного выборочного обследования бюджетов домашних хозяйств и рабочей силы; в процентах в общей численности населения)

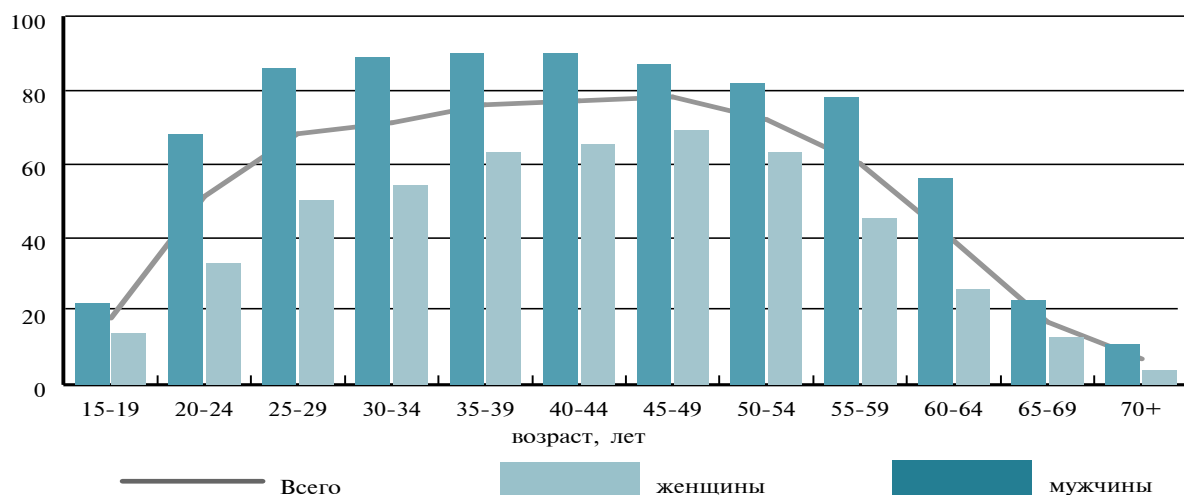

В структуре занятого населения наиболее многочисленными являются группы лиц в возрасте от 25 до 34 лет, на долю которых приходится 31 процент от общей численности занятых.

Занятое население республики имеет высокий уровень образования, который обусловлен сложившейся образовательной системой: почти каждый пятый из числа занятого населения имеет высшее или неполное высшее образование, каждый десятый - среднее профессиональное.

Более высокий образовательный уровень занятых женщин predeterminedил сложившееся распределение женщин и мужчин по видам и группам занятий. В 2016г. в общей численности занятых доля женщин, имеющих высшее профессиональное образование, составила 27 процентов, мужчин - 17 процентов, среднее профессиональное, соответственно, 14 процентов и 7 процентов (График 4.3). После получения среднего общего образования девушки имеют большее стремление продолжать образование, т.к. возможности трудоустройства женщин, не имеющих специальной подготовки, ограничены. Мужская занятость преобладает в видах деятельности и занятиях, где достаточно среднего общего или основного общего (неполного среднего) образования, но при этом необходима профессиональная подготовка.

График 4.3: Занятость населения по уровню образования в 2016г.

(по данным интегрированного выборочного обследования бюджетов домашних хозяйств и рабочей силы; в процентах в общей численности занятого населения)

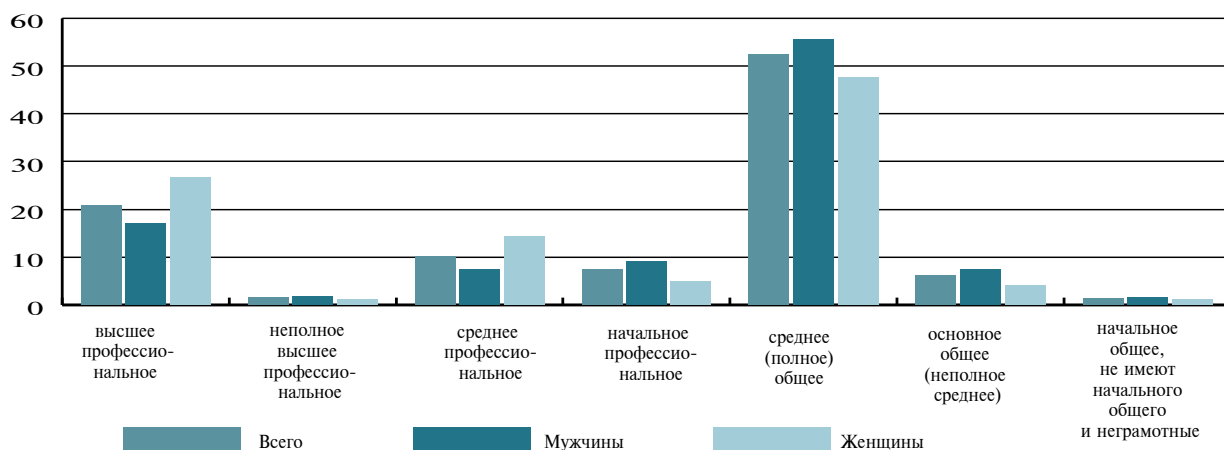

За пять лет в общей численности занятого населения доля работников предприятий, учреждений и организаций составляла в среднем 30 процентов (График 4.4). Преобладающее число рабочих мест было создано в сфере индивидуальной предпринимательской деятельности, а также работающих по найму у отдельных лиц.

График 4.4. Занятое население по месту основной работы

(по данным интегрированного выборочного обследования бюджетов домашних хозяйств и рабочей силы; в процентах к итогу)

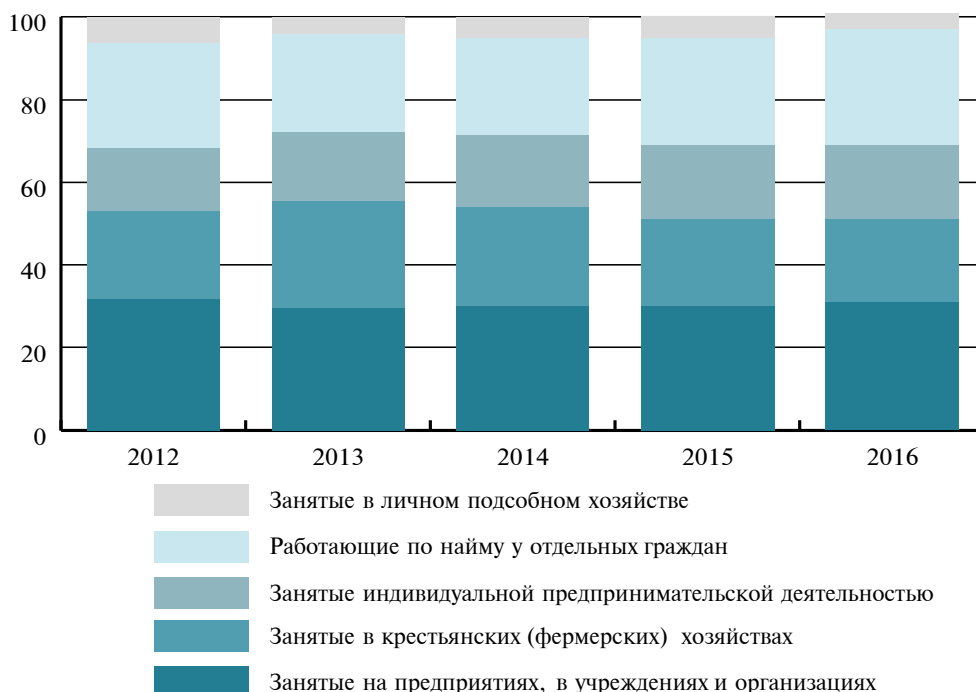

Как показали результаты обследования, в 2016г. доля работающих в крестьянских (фермерских) хозяйствах в общей численности занятого населения составила 20 процентов, а в численности всего населения, занятого в сельском хозяйстве - более 76 процентов.

Другую значительную группу среди самостоятельно занятого населения составляют лица, занятые индивидуальной трудовой деятельностью. Их численность за последние пять лет выросла в 1,2 раза, составив в общей численности занятого населения в 2016г. 18 процентов. Индивидуальная трудовая деятельность получила широкое распространение в торговле, ремонте автомобилей и предметов домашнего пользования, на транспорте и в строительстве.

Также значительные изменения произошли в группе лиц, работающих по найму у отдельных граждан. Их численность за последние пять лет выросла в 1,1 раза, составив в общей численности занятого населения в 2016г. около 28 процентов.

Изменения в распределении занятого населения по трем основным секторам экономики за последние пять лет характеризовались сокращением доли занятых в сельском хозяйстве - с 30 процентов в 2012 г. до 27 процентов - в 2016 г., и ростом занятости в сфере услуг, соответственно, с 48 процентов до 51 процента (График 4.5).

График 4.5: Занятое население по секторам экономики

(по данным интегрированного выборочного обследования бюджетов домашних хозяйств и рабочей силы; в процентах к итогу)

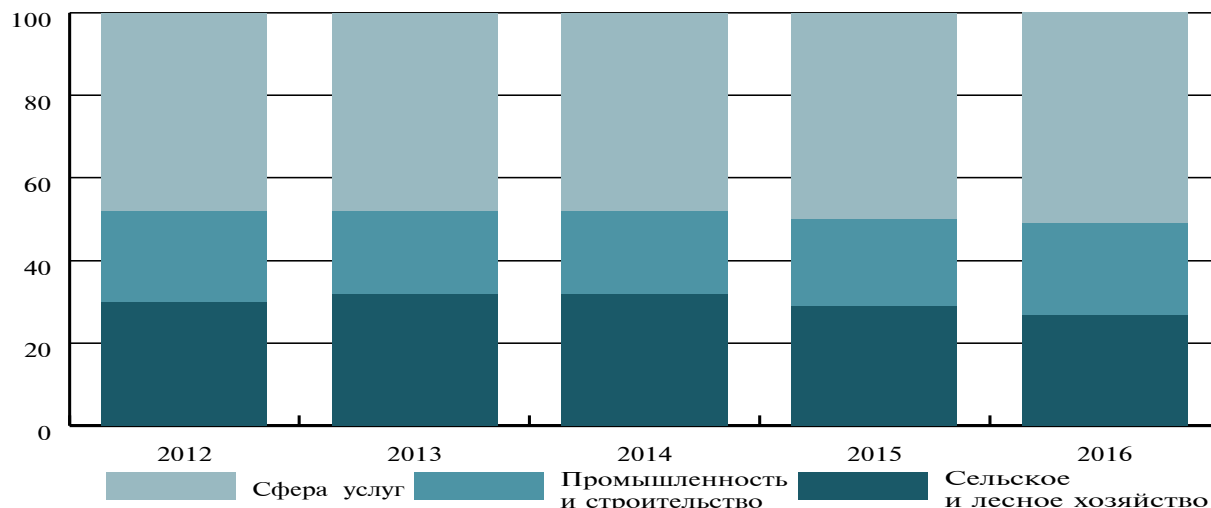

Как видно из Таблицы 4.4, распределение женской и мужской занятости по видам экономической деятельности имеет существенные отличия, обусловленные их разными физиологическими возможностями и сложившимися традициями. Доля женщин среди занятого населения наиболее высока в секторе услуг и, особенно, в таких видах деятельности, как здравоохранение и социальное обслуживание населения (84 процента), образование (81 процент), операции с недвижимым имуществом (77 процентов), а также в сфере гостиниц и ресторанов (58 процентов).

Высокий удельный вес мужчин сложился в отраслях производственной сферы: строительстве (96 процентов), транспортной деятельности и хранении грузов (93 процента), в сфере обеспечения (снабжения) электроэнергией, газом, паром и кондиционированным воздухом (90 процентов) и добычи полезных ископаемых (84 процента).

Как показали материалы обследования, дополнительную работу имели 6,1 процента занятого населения, в том числе в городских поселениях - 1,2 процента, в сельской местности - 8,8 процента. В общей численности лиц, имеющих дополнительную занятость, как для сельского (60 процентов), так и для городского населения (35 процентов), местом дополнительной работы чаще всего являлась занятость в личном подсобном хозяйстве. Лица, имеющие дополнительную занятость на транспорте, в сельском хозяйстве, торговле, строительстве, в основном, работали на индивидуальной основе или по найму у отдельных граждан, а для занятых в сфере образования - это была работа в организациях и учреждениях.

Таблица 4.4: Занятое население по видам экономической деятельности и полу в 2016г.¹

	Всего, тыс. человек	В общей численности занятого населения, в процентах	
		мужчины	женщины
Всего	2363,7	60,4	39,6
Сельское хозяйство, лесное хозяйство и рыбоводство	633,3	58,9	41,1
Добыча полезных ископаемых	10,1	84,4	15,6
Обрабатывающая промышленность	180,5	53,0	47,0
Обеспечение (снабжение) электроэнергией, газом, паром и кондиционированным воздухом	29,4	90,5	9,5
Водоснабжение, очистка, обработка отходов и получение вторичного сырья	18,7	62,4	37,6
Строительство	283,3	96,5	3,5
Оптовая и розничная торговля, ремонт автомобилей и мотоциклов	368,5	61,4	38,6
Транспортная деятельность и хранение грузов	168,3	93,3	6,7
Деятельность гостиниц и ресторанов	109,2	41,6	58,4
Информация и связь	30,0	71,0	29,0
Финансовое посредничество и страхование	25,9	58,6	41,4
Операции с недвижимым имуществом	7,9	22,5	77,5
Профессиональная, научная и техническая деятельность	15,5	57,8	42,2
Административная и вспомогательная деятельность	13,2	69,6	30,4
Государственное управление	100,5	61,0	39,0
Образование	206,7	19,4	80,6
Здравоохранение и социальное обслуживание населения	83,9	16,4	83,6
Искусство, развлечение и отдых	16,0	46,9	53,1
Прочая обслуживающая деятельность	46,2	49,2	50,8
Деятельность частных домашних хозяйств	16,2	53,4	46,6
Деятельность экстерриториальных организаций	0,2	74,0	26,0

¹ По данным интегрированного выборочного обследования бюджетов домашних хозяйств и рабочей силы.

Для анализа профессиональной структуры занятого населения используется стандартная классификация занятий. Все занятое население, согласно утвержденному в республике классификатору занятий (приближенному к международному), подразделяется на девять основных групп, в зависимости от выполняемой работы и квалификации. Данное распределение, в основном, явилось отражением распределения населения по видам экономической деятельности.

В структуре занятий населения республики наибольшую долю составляли группы квалифицированных рабочих сельского хозяйства, работников сферы обслуживания и торговли, а также работников сферы строительства, транспорта и связи (Таблица 4.5), что свидетельствует о преобладании занятости населения в сельском хозяйстве, торговле и строительстве.

В городских поселениях наиболее многочисленными являлись группы занятого населения, относящиеся к работникам сферы обслуживания и торговли (23 процента от общей численности занятого населения), строительства, транспорта и связи (21 процент), а также к специалистам высшего (16 процентов) и среднего (14 процентов) уровня квалификации. В сельской местности около 39 процентов всего занятого населения составляли квалифицированные рабочие сельского хозяйства, 18 процентов - строительства, транспорта и связи, около 13 процентов - сферы обслуживания и торговли.

Таблица 4.5: Занятое население по группам занятий¹ в 2016г.

	Все население	Городское население	Сельское население
Всего, тыс. человек	2363,7	830,2	1533,5
в том числе по занятиям, в процентах:	100	100	100
Руководители (представители) органов власти и управления всех уровней, включая руководителей учреждений, организаций и предприятий	1,1	2,0	0,7
Специалисты высшего уровня квалификации	10,3	15,7	7,3
Специалисты среднего уровня квалификации	7,7	14,2	4,2
Служащие, занятые подготовкой информации, оформлением документации, учетом, финансовым и информационным обслуживанием	1,8	3,0	1,2
Работники сферы обслуживания, жилищно-коммунального хозяйства, торговли и родственных видов деятельности	16,4	23,2	12,7
Квалифицированные рабочие сельского, лесного, охотничьего хозяйства, рыболовства и рыболовства	25,9	2,4	38,6
Квалифицированные рабочие крупных и мелких промышленных предприятий, художественных промыслов, строительства, транспорта, связи, геологии и разведки недр	19,2	21,1	18,1
Операторы и аппаратчики, машинисты установок и машин, слесари-сборщики	8,4	10,2	7,5
Неквалифицированные рабочие	9,2	8,3	9,7

¹ По данным интегрированного выборочного обследования бюджетов домашних хозяйств и рабочей силы.

Данные обследования, проведенного в 2016г., показывают наличие в занятости населения как вертикальной, так и горизонтальной гендерной сегрегации (График 4.6).

Женская занятость преобладает в группе, специалистов высшего (65 процентов) и среднего (63 процента) уровня квалификации, служащих, занятых подготовкой информации, оформлением документации, учетом и обслуживанием (61 процент), работников сферы обслуживания, жилищно-коммунального хозяйства и торговли (51 процент). Наиболее высокий удельный вес мужчин был в группе операторов, аппаратчиков, машинистов установок и машин, слесарей-сборщиков (96 процентов), среди квалифицированных рабочих промышленных предприятий, строительства, транспорта и связи (83 процента), а также руководителей всех уровней (65 процентов).

Достаточно высока доля представительства женщин на должностях, требующих высшего и среднего профессионального образования, однако при этом их удельный вес на руководящих должностях невелик. Если среди всего занятого населения доля женщин составляет 40 процентов, то среди руководителей всех уровней - 35 процентов. Наибольшая часть женщин-руководителей занята в образовании - 52 процента в общей численности руководителей данного вида деятельности и в государственном управлении - 36 процентов.

График 4.6: Занятое население по группам занятий и полу в 2016г.

(по данным интегрированного выборочного обследования бюджетов домашних хозяйств и рабочей силы; в процентах)

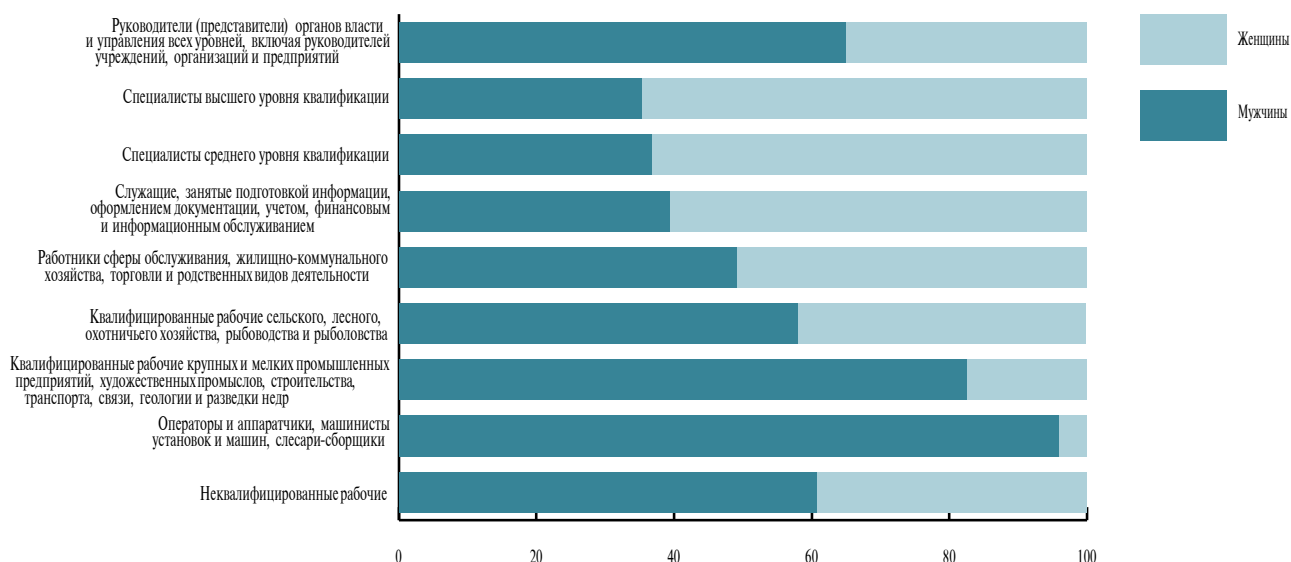

Наиболее высокий уровень образования отмечался в группе специалистов высшего уровня квалификации (88 процентов имели высшее образование) и среди руководителей всех уровней (72 процента). При этом следует отметить, что более 78 процентов всего занятого населения, имеющего высшее образование, были заняты квалифицированным умственным трудом (группы 1-4), около 12 процентов являлись работниками сферы обслуживания и торговли и 10 процентов - имели занятия, относящиеся к рабочим группам (группы 6-9).

Рабочее время

Средняя продолжительность фактических часов работы среди всех занятых в экономике в обследуемую неделю составила 36,5 часов, что на 1,5 часа меньше, чем нормальная (обычная) продолжительность рабочей недели (38,0 часов).

Распределение занятого населения по продолжительности рабочей недели показывает значительные вариации этого показателя среди различных групп населения (Таблица 4.6). У мужчин доля лиц, фактически отработавших в обследуемую неделю 30 и менее часов, составила 20 процентов, у женщин - 33 процента. Это объясняется отраслевой структурой занятости женщин и мужчин. Женская занятость преобладает в тех видах деятельности, где законодательно предусмотрена сокращенная продолжительность рабочей недели (здравоохранение, образование). Соответственно, среднее время работы в неделю у мужчин (38 часов) выше, чем у женщин (34 часа).

Таблица 4.6: Занятое население по продолжительности фактически отработанного времени на основной работе¹ в 2016г.
(в процентах к итогу)

	Всего	Мужчины	Женщины	Городское население	Сельское население
Занятые - всего	100	100	100	100	100
в том числе отработали в неделю, часов:					
30 и менее	25,1	19,9	33,0	6,9	34,9
31-40	46,6	49,6	42,0	55,4	41,9
41 и более	27,6	30,2	23,7	37,1	22,5
временно отсутствовали	0,7	0,3	1,3	0,5	0,7
Среднее время работы в неделю, часов	36,5	38,1	34,1	42,2	33,5

¹ По данным интегрированного выборочного обследования бюджетов домашних хозяйств и рабочей силы.

Среди городских жителей лица, занятые неполный рабочий день (30 часов и менее), составляли 7 процентов, среди сельских - 35 процентов. Это обусловлено как сезонностью сельскохозяйственных работ, так и неполной занятостью сельского населения, вызванной избытком рабочей силы на селе.

Безработица

Численность безработных, по итогам обследования рабочей силы в 2016г., составила 183,7 тыс. человек, из них 51 процент составляли мужчины и 49 процентов - женщины (Таблица 4.7).

Таблица 4.7: Безработное население по месту проживания и полу в 2016г.¹

	Всего, тыс. человек	В общей численности безработного населения, в процентах		Уровень безработицы, в процентах		
		мужчины	женщины	оба пола	мужчины	женщины
Всего	183,7	51,2	48,8	7,2	6,2	8,7
Городские поселения	70,1	52,2	47,8	7,8	7,2	8,5
Сельская местность	113,6	50,6	49,4	6,9	5,7	8,9

¹ По данным интегрированного выборочного обследования бюджетов домашних хозяйств и рабочей силы.

Уровень общей безработицы составил 7,2 процента. Ее масштабы среди женщин (8,7 процента) были более значительными, чем среди мужчин (6,2 процента).

Более напряженная обстановка на рынке труда в городах, где уровень безработицы составил 7,8 процента, тогда как в сельской местности – 6,9 процента. В крестьянских (фермерских) хозяйствах в сельскохозяйственных работах принимают участие практически все работоспособные члены семьи.

Возрастная структура безработных характеризуется молодым составом - среди них более 55 процентов приходится на население в возрасте до 30 лет (График 4.7). Средний возраст безработных составил 31 год (занятых - 37 лет), в том числе в городских поселениях - 32 года (38 лет), в сельской местности - 30 лет (37 лет).

График 4.7: Общая безработица по полу и возрасту в 2016г.

(по данным интегрированного выборочного обследования бюджетов домашних хозяйств и рабочей силы; в процентах)

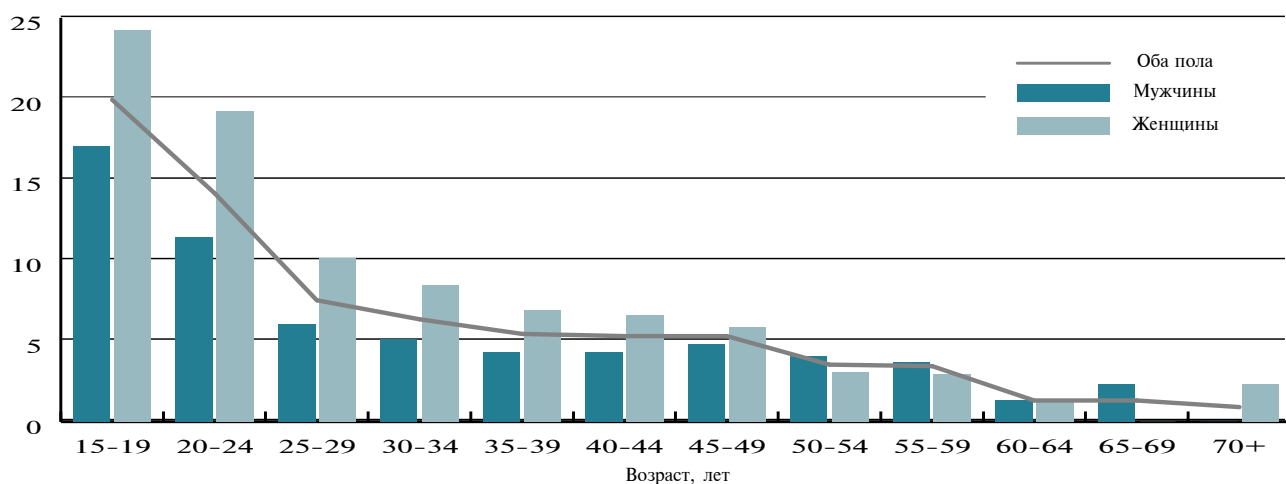

Наибольших значений уровень безработицы достигает среди молодежи в возрасте 15-19 лет (19,9 процента). Но уже в возрастной группе 40-49 лет она снижается до 5,3 процента. Именно на начальный этап трудовой активности населения приходится наиболее интенсивный поиск работы, когда молодежь впервые выходит на рынок труда. Кроме этого, по сравнению с лицами старших возрастов, молодежь чаще меняет работу, т.к. находится в стадии поиска наиболее приемлемого для нее варианта. Многие студенты и учащиеся, наряду с учебой, также заняты поиском работы.

Как показали итоги обследования, наиболее низкий уровень безработицы имеет население, имеющее высшее образование (5,7 процента), начальное профессиональное (6,5 процента) и полное общее (7,0 процента), т.е. чем больше произведено вложений в «человеческий капитал», тем меньше риск попадания в ряды «лишних людей» (График 4.8). Обращает на себя внимание высокий уровень безработицы среди лиц с неполным высшим профессиональным образованием (14,3 процента) и со средним профессиональным образованием (8,0 процента), значительно превышающий средний уровень по республике. Это связано со спецификой поведения студентов ВПУЗов (рассматриваемая категория в значительной мере состоит из них), заинтересованных в получении работы, которую можно было бы совмещать с учебой. Уровень безработицы в группах населения, имеющих основное общее (9 классов) образование, также выше среднего уровня по республике, что объясняется их возрастной структурой. В этой группе преобладает молодежь в возрасте 15-19 лет, только что закончившая среднюю школу или еще не успевшая получить основное общее образование, и в большинстве своем не занятая поиском работы.

График 4.8: Общая безработица по полу и образованию в 2016г.

(по данным интегрированного выборочного обследования бюджетов домашних хозяйств и рабочей силы; в процентах к численности экономически активного населения)

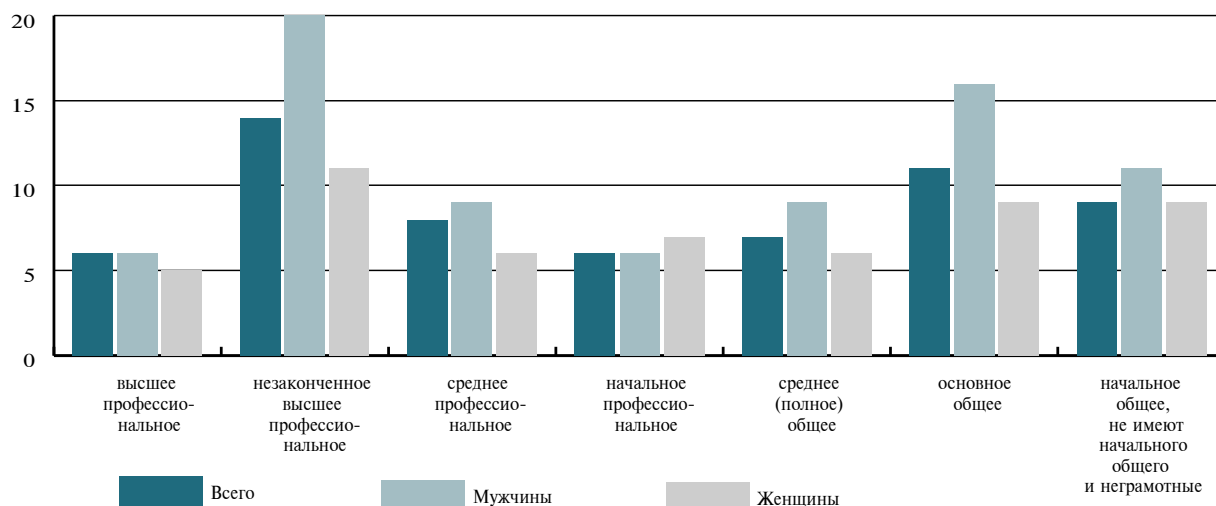

Из общей численности безработных около 51 процента имели опыт предыдущей трудовой деятельности. Среди них основными причинами потери работы являются окончание срока временной, сезонной работы, работы по контракту (38 процентов), по личным семейным причинам (17 процентов), высвобождение, сокращение штатов или ликвидация предприятия (14 процентов), а также увольнение по собственному желанию (12 процентов).

Не имели опыта работы 90,5 тыс. безработных, или 49 процентов от общей их численности. Данная группа безработных преимущественно формируется из числа молодежи (на 36 процентов за счет молодежи в возрасте 20-24 года и на 21 процент - до 20 лет).

Долгосрочная безработица

В 2016г. из общей численности безработных доля ищущих работу более года составила около 34 процентов (График 4.9).

Среднее время поиска работы безработными мужчинами и женщинами в 2016г. составило около 8 месяцев.

График 4.9. Безработные по продолжительности поиска работы в 2016г.

(по данным интегрированного выборочного обследования бюджетов домашних хозяйств и рабочей силы; в процентах)

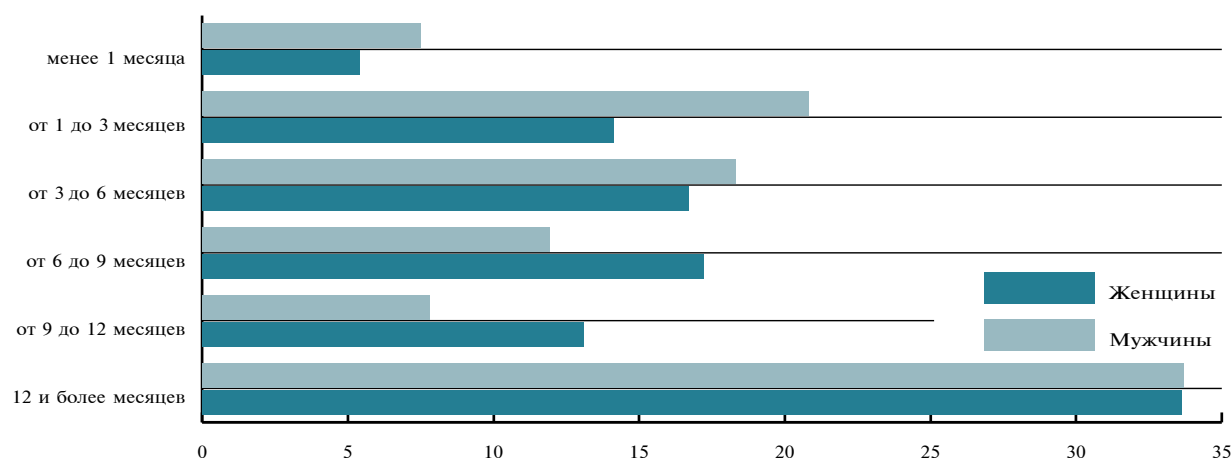

Среднее время поиска работы составляет в среднем более 8 месяцев и несколько различается по возрастным группам: менее 8 месяцев приходится на возрастную группу 15-19 лет, 9 месяцев - на группу 60 лет и старше. Десять месяцев поиском работы занимались в возрастной группе 45-49 и 55-59 лет. Около 11 месяцев поиском работы занималось 4 процента безработных в возрасте 50-54 года.

Доля ищущих работу более года минимальна для возрастной группы 60 лет и старше (один процент), а максимальна - в возрастной группе 20-24 года (более 23 процентов).

Зарегистрированная безработица

По данным Министерства труда и социального развития Кыргызской Республики, к концу 2016г. численность безработных, зарегистрированных и имеющих официальный статус, составила 55,6 тыс. человек, что на 0,8 процента меньше, чем на конец предыдущего года, и на 7,9 процента - чем на конец 2012г. (График 4.10).

График 4.10: Численность официально зарегистрированных безработных
(тыс. человек)

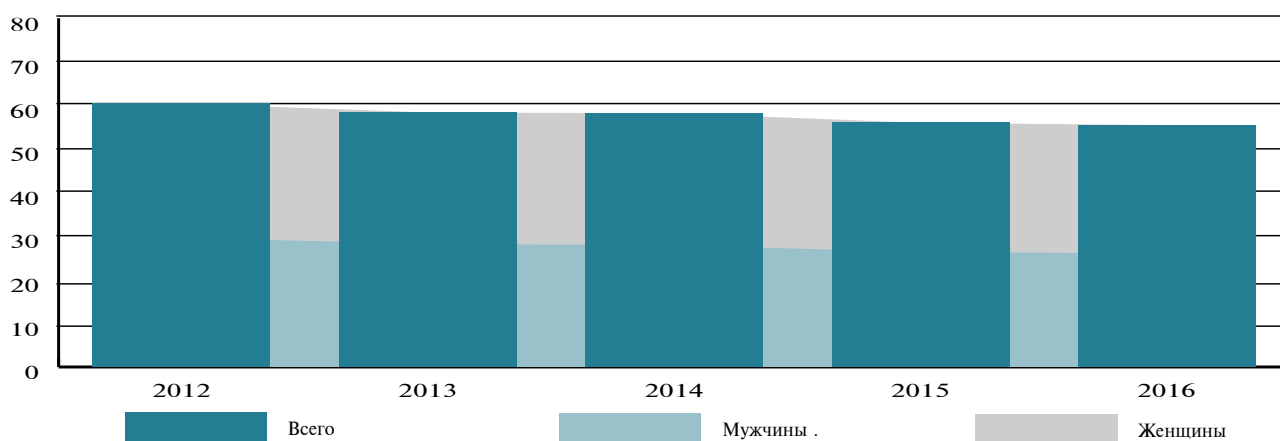

Доля женщин в общей численности официально зарегистрированных безработных увеличилась с 50,9 процента в 2012г. до 53,0 процента в 2016г.

За 2016г. органами службы занятости было трудоустроено 45,6 тыс. человек, что на 15,3 процента больше, чем в 2012г., а удельный вес трудоустроенных из числа обратившихся в поисках работы за этот период увеличилась с 55,5 до 56,3 процента. Основная часть трудоустроенных граждан нашла себе работу в сфере предоставления коммунальных, социальных и персональных услуг (22,4 процента), торговли, ремонта автомобилей, бытовых изделий и предметов домашнего пользования (13,8 процента), строительстве (12,5 процента) и сельском хозяйстве (10,5 процента).

Количество вакансий, заявленных предприятиями в 2016г., составило 6,5 тыс. мест, что по сравнению с 2012г. на 8,6 процента меньше. В общем количестве заявок от предприятий 93,8 процента приходилось на негосударственный сектор (в 2012г. - 93,7 процента).

В 2016г. из числа обратившихся по вопросу трудоустройства профессиональное обучение прошли 6,9 тыс. человек, из них 80,5 процента не имели ранее профессиональной подготовки, а 19,5 процента прошли переподготовку и повышение квалификации. Более 75 процентов лиц, прошедших переобучение, были трудоустроены.

Глава 5. Уровень жизни населения

Бедность

- Масштабные политические и экономические реформы отразились не только на национальной экономике, но и, прежде всего, на уровне жизни населения. Многие оказались в категории бедных (Страница 70).
- По результатам интегрированного обследования бюджетов домашних хозяйств, уровень бедности по потребительским расходам снизился с 38,0 процента в 2012г. до 25,4 процента - в 2016г. (Страница 70).
- В 2016г. каждый сто двадцать пятый житель республики проживал в условиях крайней бедности. Бедность в республике все еще продолжает представлять собой, в основном, сельское явление - 74 процентов всего бедного населения проживает в сельской местности (График 5.2).
- Степень неравенства в распределении денежных доходов между наиболее и наименее обеспеченными квинтильными группами населения в 2016г. составила 8,4 раза (Таблица 5.1).

Микрокредитование населения

- Микрокредитованием населения в республике занимаются три крупные микрокредитные организации, 143 кредитных союзов и 206 микрокредитных компаний и агентств (Страница 76).
- Преобладающую часть получателей микрокредитов в течение пяти лет составляли женщины, на долю которых в среднем приходилось почти 66 процентов от общего числа получателей (Страница 76).
- На протяжении последних пяти лет значительная часть заемщиков использовали полученные средства, в основном, для развития бизнеса в области торговли и общественного питания, а также сельского хозяйства (Страница 77).

Заработная плата

- Реальная заработная плата в 2016г. по сравнению с 2012г. повысилась в 1,2 раза, при росте среднемесячной номинальной заработной платы в 1,4 раза (График 5.12).
- В 2016г. среднемесячная номинальная заработная плата работников предприятий и учреждений превысила уровень прожиточного минимума трудоспособного населения в 2,8 раза (График 5.13).
- Размер заработной платы женщин в 2016г. составлял более трех четвертей от заработной платы мужчин (Таблица 5.4).

Цены и тарифы

- В 2016г. (по сравнению с декабрем предыдущего года) отмечалось снижение потребительских цен и тарифов в целом на 0,5 процента (Страница 81).
- За последние пять лет (по сравнению с 2011г.) прирост потребительских цен и тарифов по республике в целом составил 26,0 процента. При этом, в наибольшей мере возросли цены на алкогольные напитки, табачные изделия (на 61,7 процента) и непродовольственные товары (на 47,4 процента) (График 5.15).

Бедность

Одним из основных приоритетов современной социальной политики государства является курс на улучшение уровня жизни населения и преодоление бедности.

Уровень бедности и крайней бедности

Основным показателем бедности является доля бедного населения (уровень бедности в стране), определяемый как доля населения, у которого среднедушевое потребление меньше черты бедности. Аналогично рассчитывается уровень крайней бедности, как доля населения, у которого среднедушевое потребление меньше черты крайней бедности.

Основными источниками данных для рассматриваемых индикаторов и показателей являются результаты выборочных обследований домашних хозяйств.

Для оценки уровня бедности в 2016г. в качестве порогового значения была применена черта бедности 2015г., проиндексированная на среднегодовой индекс потребительских цен.

Стоимостная величина общей черты бедности в 2016г. составила 31 151 сом в год на душу населения, крайней бедности - 17 052 сома.

По результатам интегрированного обследования бюджетов домашних хозяйств, уровень бедности по потребительским расходам снизился с 38,0 процента в 2012г. до 25,4 процента - в 2016г. При этом, уровень крайней бедности снизился с 4,4 процента в 2012г. до 0,8 процента - в 2016г. Если в 2012г. каждый двадцать третий житель республики попадал в категорию очень бедных, то в 2016г. - каждый сто двадцать пятый, что свидетельствует о значительном снижении уровня крайней бедности (График 5.1).

График 5.1: Уровень бедности

(в процентах к общей численности населения)

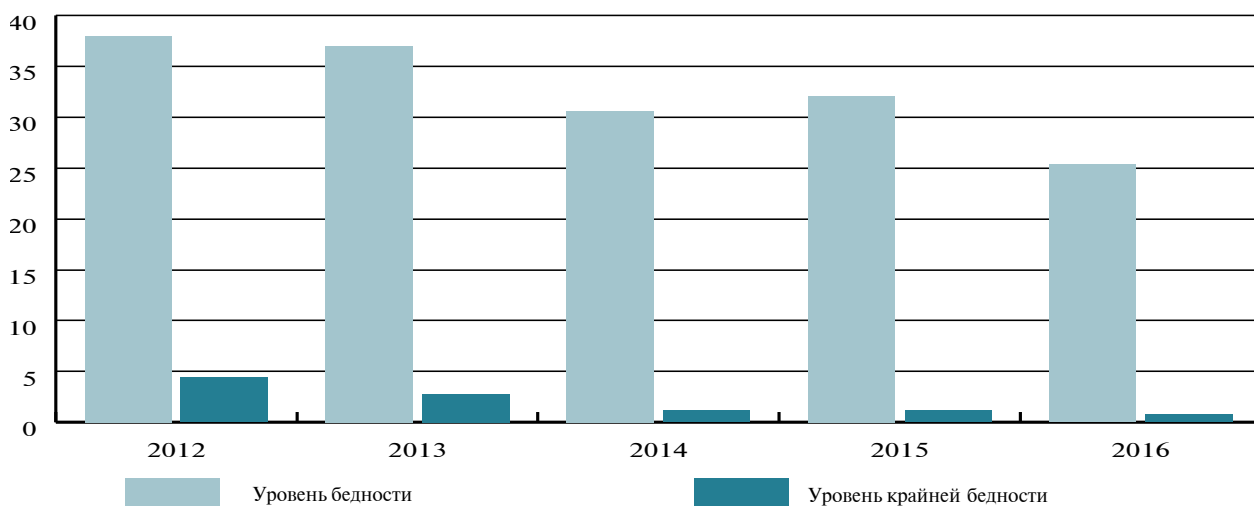

Бедность в республике все еще продолжает представлять собой, в основном, сельское явление (График 5.2). При этом, 74 процента всего бедного населения проживает в сельской местности.

График 5.2 Уровень бедности в городских поселениях и сельской местности
(в процентах)

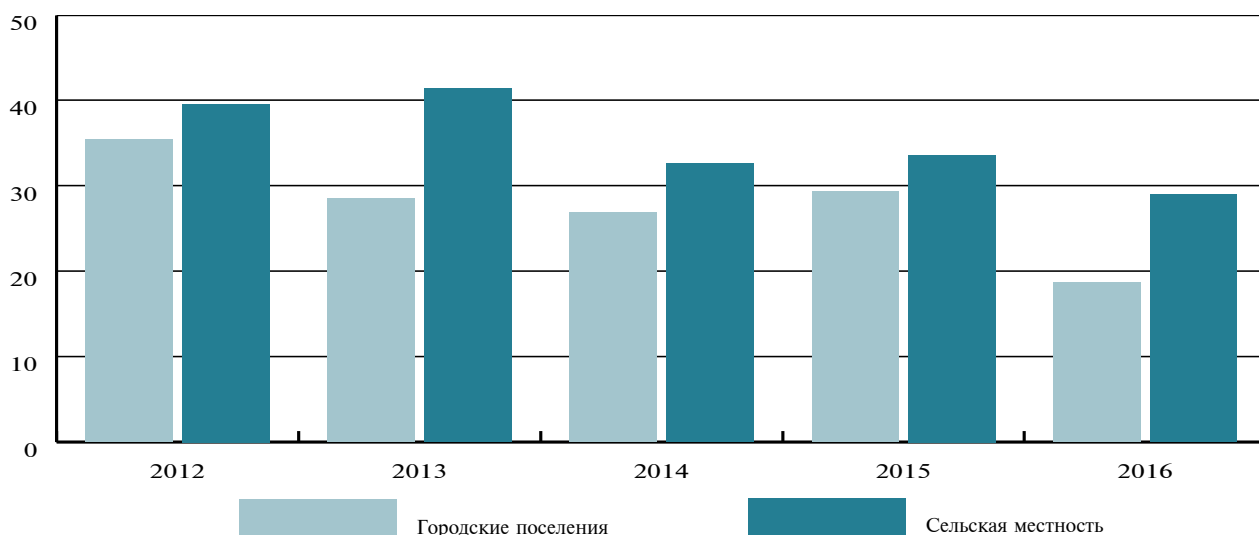

Неравенство в развитии регионов отражается и на уровне жизни населения, проживающего в различных регионах страны (График 5.3).

График 5.3: Уровень бедности и крайней бедности по территории в 2016г.
(в процентах)



График отчетливо демонстрирует, что показатели уровня бедности и крайней бедности по территории неравнозначны. Наиболее бедными в 2016г. являлись жители Нарынской (37,8 процента), Баткенской (37,0 процента), Джалал-Абадской (32,2 процента) и Чуйской (30,3 процента) областей. Наиболее благополучными регионами являются столица республики - г. Бишкек (9,8 процента) и Таласская область (18,1 процента). Бедность в Ошской области (22,0 процента), г. Ош (24,6 процента) и Иссык-Кульской области (24,7 процента) сложилась на уровне среднереспубликанского показателя.

Уровень крайней бедности выше среднереспубликанского показателя в Чуйской (на 2,3 процентных пункта) и Нарынской (на 1,8 процентных пункта) областях.

Явление крайней бедности в 2016г. практически не наблюдалось в Иссык-Кульской и Таласской областях, а также в городах Бишкек и Ош.

Глубина бедности

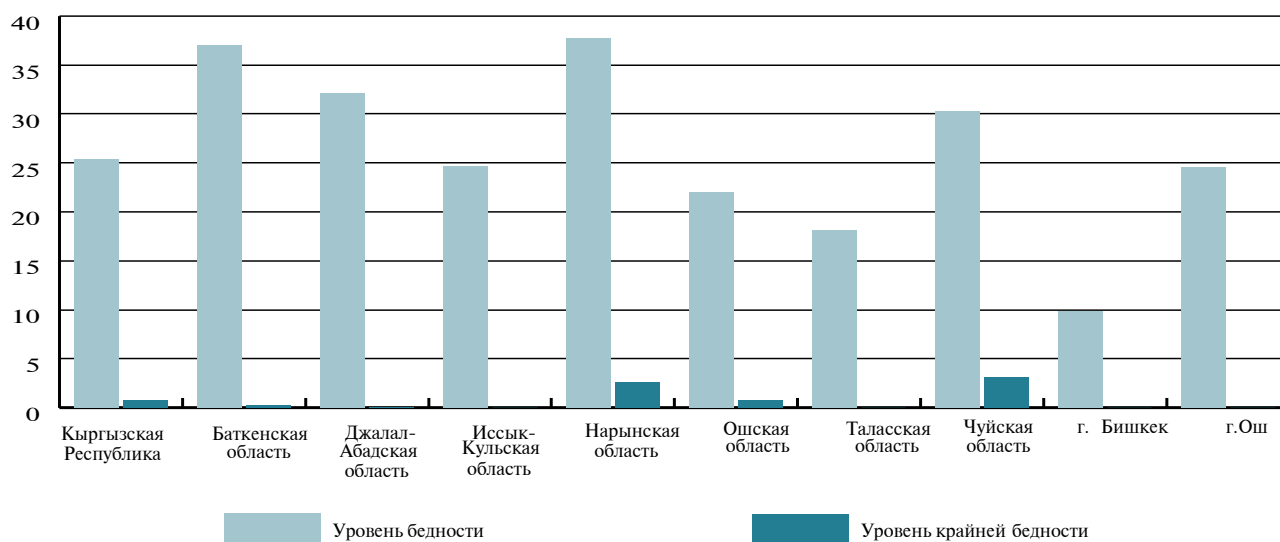
Индекс глубины бедности показывает отношение среднего дефицита потребления бедного населения к черте бедности.

Оценка индекса глубины бедности позволяет выявить различия в уровне благосостояния населения. За 2012-2016гг. индекс глубины бедности в республике снизился с 7,7 до 4,1 процента. Что касается регионов, то наиболее высокие показатели глубины бедности в 2016г. наблюдались в Баткенской (6,9 процента), Нарынской (6,6 процента) и Чуйской (6,5 процента) областях, а наиболее низкие – в городах Бишкек (1,4 процента) и Ош (2,4 процента), а также в Таласской (2,4 процента) и Ошской (3,5 процента) областях. На уровне среднереспубликанского значения наблюдалась глубина бедности в Джалал-Абадской (4,1 процента) и Иссык-Кульской (4,5 процента) областях (График 5.4).

График 5.4: Индекс глубины бедности по территории

(в процентах)

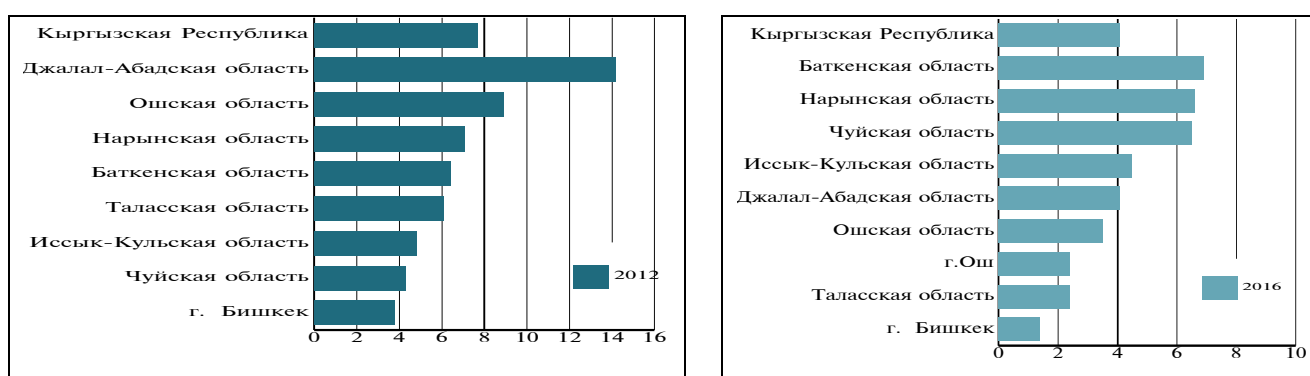

Распределение денежных доходов и коэффициент Джини

Распределение общего объема денежных доходов по квинтильным группам населения складывается в пользу 20 процентов населения с наибольшими доходами, у которых сконцентрировано около 46 процентов всех денежных доходов.

Как показывает Таблица 5.1, за период 2012-2016гг. соотношение денежных доходов между 20 процентами наиболее и наименее обеспеченных групп населения продолжает оставаться высоким, несмотря на снижение с 9,1 раза в 2012г. до 8,4 раза в 2016г.

О тенденции к неравномерному распределению доходов свидетельствует также и коэффициент Джини, который показывает распределение всей суммы доходов населения между его отдельными группами и колеблется в интервале от 0 до 1. Чем меньше значение данного коэффициента, тем равномернее распределяются доходы населения.

Динамика коэффициента Джини показывает, что за последние пять лет неравенство в распределении доходов в Кыргызстане снизилось. Если в 2012г. этот коэффициент составлял 0,420, то в 2016г. он снизился до уровня 0,406.

Таблица 5.1: Показатели неравенства в доходах населения

	2012	2013	2014	2015	2016
Соотношение уровня доходов 20 процентов наиболее и наименее обеспеченных групп населения, в разах	9,1	11,7	9,7	7,6	8,4
Коэффициент Джини по доходам	0,420	0,456	0,429	0,408	0,406

Соотношение среднего размера ежемесячного пособия малообеспеченным семьям и чертой крайней бедности в 2016 г. составило 61 процент (График 5.5).

График 5.5: Соотношение среднего размера ежемесячного пособия малообеспеченным семьям и черты крайней бедности
(в процентах)

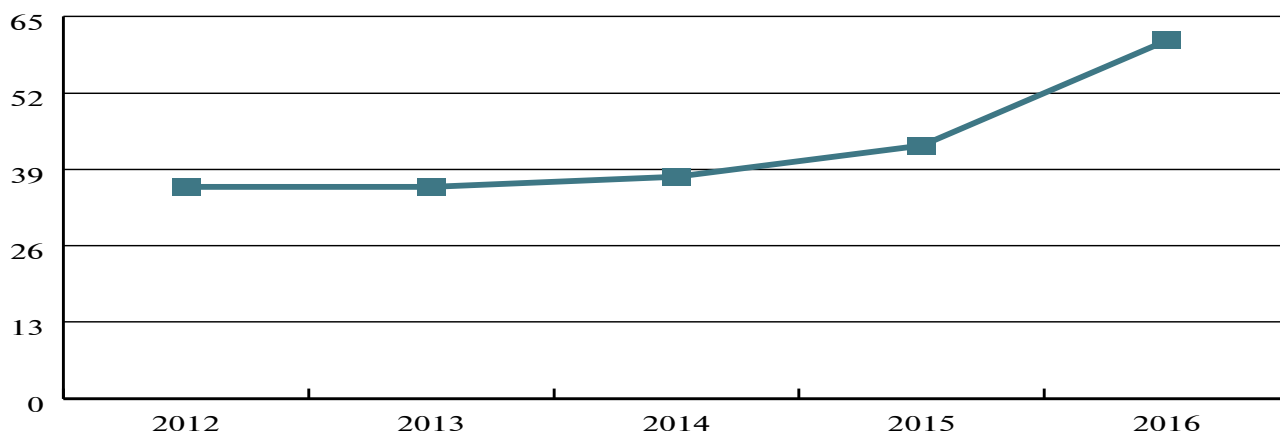

Денежные доходы населения

За последние пять лет располагаемые денежные доходы населения увеличились в 1,3 раза. По данным выборочного обследования бюджетов домашних хозяйств, среднедушевые денежные доходы населения в 2016г. сложились на уровне 4258,0 сомов в месяц и возросли по отношению к предыдущему году на 4,5 процента. В городских поселениях денежные доходы населения превысили доходы сельских жителей в среднем в 1,2 раза. Существенно различались они и по регионам (График 5.6). Так, наименьшие показатели среднедушевых денежных доходов в 2016г. были отмечены в Джалал-Абадской (3 535 сомов в месяц) и Нарынской (3 646 сомов в месяц) областях, наибольшие - в Чуйской области (4 838 сомов в месяц) и г. Бишкек (5 332 сома). А за истекшие пять лет среднедушевые денежные доходы населения наиболее возросли в г. Бишкек, Джалал-Абадской и Иссык-Кульской областях - в 1,4 раза, наименее - в Баткенской и Нарынской областях - в 1,2 раза.

График 5.6: Среднедушевые денежные доходы населения по территории
(сомов в месяц)

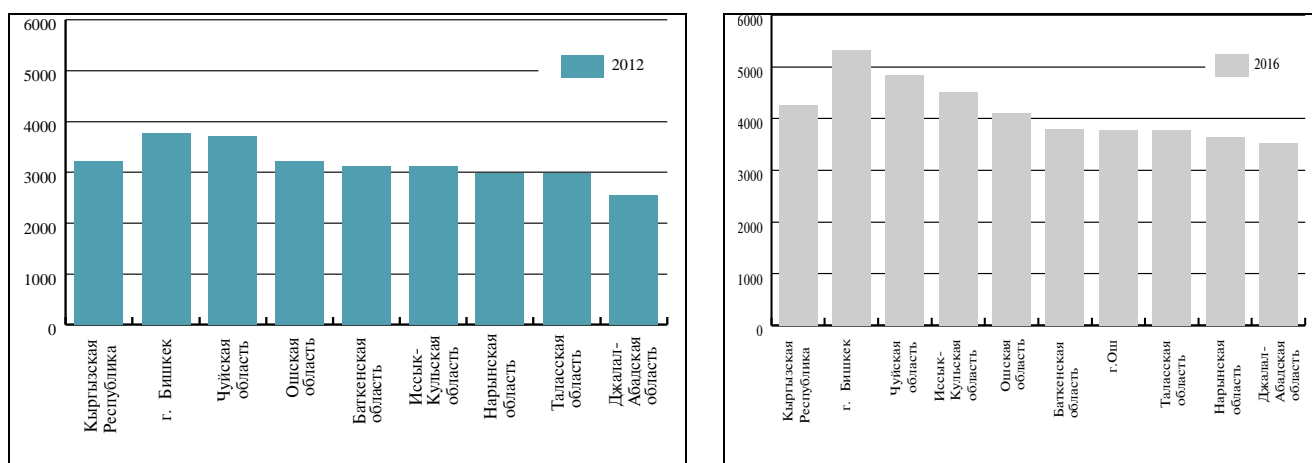

Как показывает График 5.7, соотношение среднедушевых доходов населения в регионах за пять лет по отношению к среднереспубликанскому уровню неравнозначно. Так, если в г. Бишкек среднедушевые доходы населения в 2016г. превысили среднереспубликанский уровень на 25 процентов, то в Джалал-Абадской области этот показатель, напротив, ниже, чем в целом по республике на 17 процентов.

График 5.7: Среднедушевые денежные доходы населения по территории
(в процентах к среднереспубликанскому уровню)

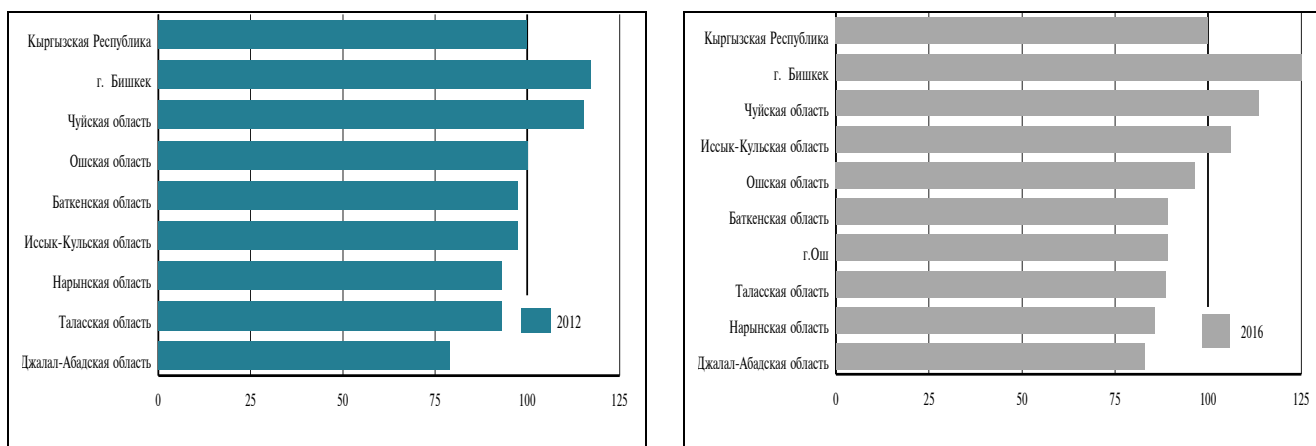

Одним из основных показателей снижения бедности является рост реальных денежных доходов населения (с учетом индекса потребительских цен). Несмотря на тенденцию стабильного роста номинальных денежных доходов в течение последних лет, их реальная величина характеризуется обесцениванием доходов (График 5.8).

График 5.8: Реальные денежные доходы населения
(в процентах к предыдущему году)

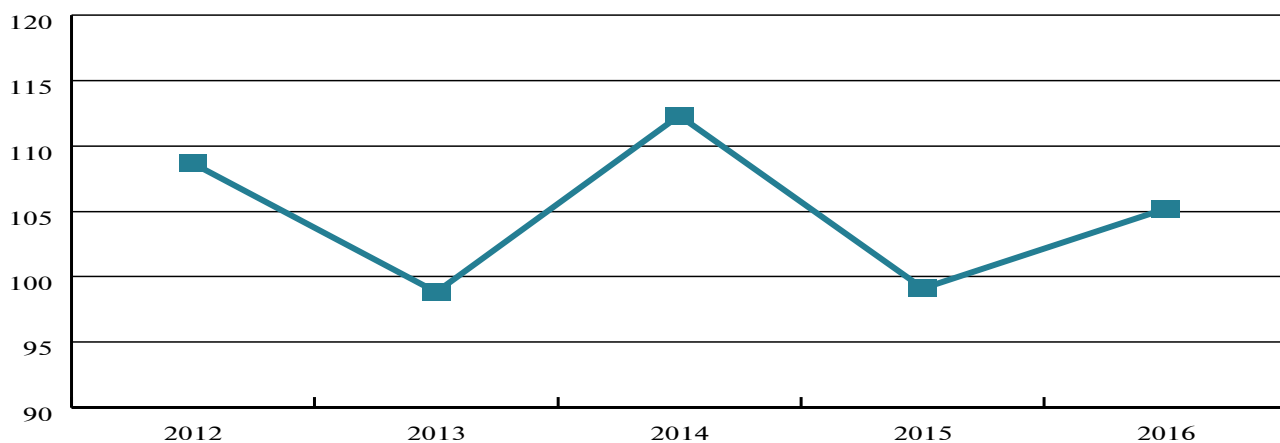

Прожиточный минимум

Прожиточный минимум - стоимостная оценка минимального набора материальных благ и услуг, равных по величине стоимости минимальной потребительской корзины, необходимых для обеспечения жизнедеятельности человека и сохранения его здоровья, а также суммы обязательных платежей (налогов).

В соответствии с Законом Кыргызской Республики «О гарантированных государственных минимальных социальных стандартах» и постановлением Правительства Кыргызской Республики «Об утверждении структуры прожиточного минимума для основных социально-демографических групп населения» от 6 ноября 2009г. № 694, Национальным статистическим комитетом рассчитана величина прожиточного минимума. Прожиточный минимум складывается из стоимости минимального набора продовольственных товаров, увеличенной на фиксированную долю расходов на минимально необходимые непродовольственные товары, услуги и обязательные платежи и сборы, в соответствии с утвержденной структурой. В структуре прожиточного минимума доля продовольственных товаров составила 65 процентов, непродовольственных - 16 процентов, услуг - 17 процентов и налогов - 2 процента. Энергетическая ценность продовольственной корзины сложилась на уровне 2101 ккал, а ее химический состав содержит 73 гр. белков и 71 гр. жиров.

За истекшие пять лет среднегодовая величина прожиточного минимума увеличилась с 4341,15 сома в 2012г. до 4794,34 сома в 2016г., а по отношению к 2015г. ее стоимость снизилась на 7,5 процента.

Увеличение стоимостной величины прожиточного минимума за пятилетний период отмечалось повсеместно (График 5.9). При этом, его самая высокая стоимостная величина в 2016г. сложилась в Ошской области (4994,33 сома), превысив среднереспубликанский показатель на 4,2 процента, а самая низкая (4217,73 сома) - в Иссык-Кульской области, что ниже среднереспубликанского значения на 12,0 процента.

График 5.9: Прожиточный минимум

(в среднем на душу населения, сомов в месяц)

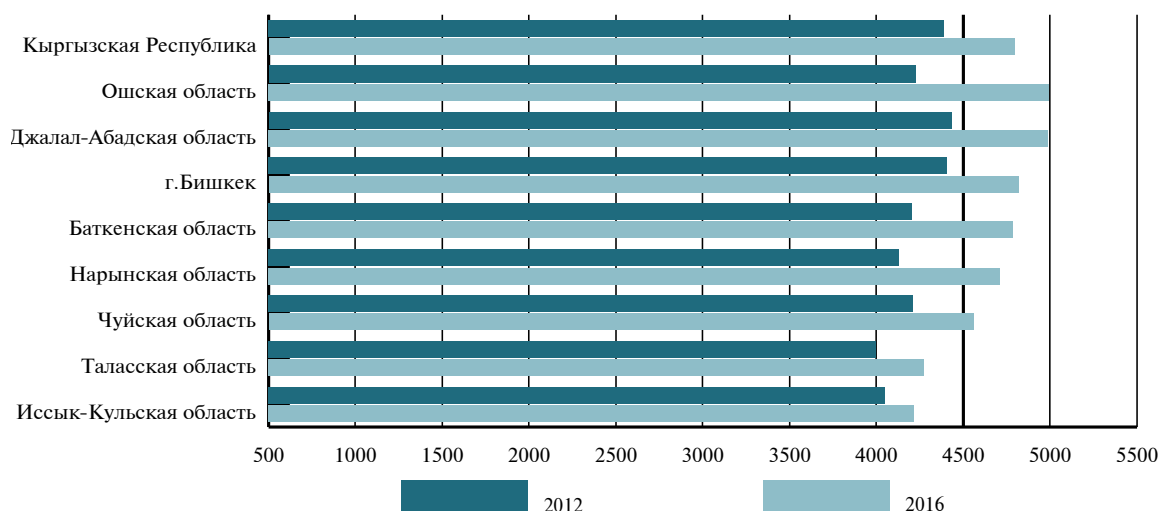

Энергетическая ценность питания

В 2016г. энергетическая ценность питания населения республики составила в среднем 2 288,1 ккал в сутки, что на 8,9 процента выше нормы, рекомендуемой Всемирной Организацией Здравоохранения (2 100 ккал в сутки) для стран с переходной экономикой, и минимальной нормы, утвержденной постановлением Правительства Кыргызской Республики (2 101 ккал в сутки). В 2016г. по сравнению с 2012г. калорийность питания увеличилась на 4,3 процента, а по отношению к предыдущему году - на 3,3 процента (График 5.10).

График 5.10: Энергетическая ценность питания

(в среднем на душу населения, ккал в сутки)

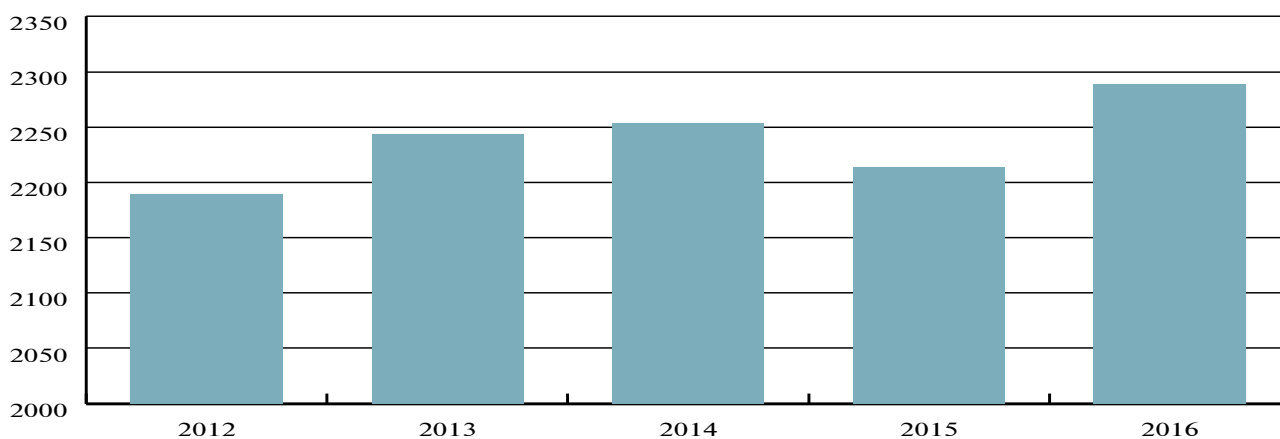

Микрокредитование населения

Значительная роль в кредитовании физических лиц в республике на протяжении последних пяти лет отводится микрокредитным организациям. В 2016г. микрокредитованием населения в республике занимались три крупные микрокредитные организации, 143 кредитных союза и 206 микрокредитных компаний и агентств.

Микрокредитование обеспечивается за счет двух основных источников - собственных средств, доля которых в общем объеме микрокредитов в 2016г. составила 77,8 процента, а также заемных средств предприятий - 22,2 процента.

Как показывает Таблица 5.2, за последние пять отмечалась тенденция снижения объемов микрокредитования населения. Наиболее значительное сокращение показателей деятельности микрокредитных организаций наблюдалось в 2015-2016 годах, что обусловлено реорганизацией ряда из них в коммерческие банки.

Таблица 5.2: Микрокредитование населения

	2012	2013	2014	2015	2016
Число получателей микрокредитов:					
тыс. человек	528,7	513,5	456,6	333,7	239,4
в процентах к предыдущему году	91,2	97,1	88,9	73,1	71,7
Выдано микрокредитов:					
млн. сомов	23 357,0	27 533,9	30 523,4	18 325,2	13 300,5
в процентах к предыдущему году	102,6	117,8	110,9	60,0	72,6

В общем объеме микрокредитов, выданных в 2016г., основная доля (около 50 процентов) приходилась на кредиты, выдаваемые на срок от одного до трех лет.

Большинство получателей (более 66 процентов от общего их числа) получили кредиты в размере от 10 до 50 тыс. сомов.

Преобладающую часть получателей микрокредитов в течение пяти лет составляли женщины. На их долю в общем числе заемщиков приходилось в среднем около 57 процентов.

Распределение микрокредитов по целям использования

В 2016г., как и в течение предыдущих четырех лет, значительная часть заемщиков использовали полученные средства, в основном, для развития бизнеса либо в сельском хозяйстве, либо в сфере торговли и услуг.

Между тем, в общем объеме выданных микрокредитов, доля средств, направленных на развитие деятельности в сфере торговли и общественного питания, снизилась с 23,6 процента в 2012г. до 16,2 процента - в 2016г., в сельском хозяйстве, соответственно, с 57,0 процента до 31,5 процента. В то же время, доля микрокредитов, выдаваемых на потребительские нужды, за этот период увеличилась с 11,7 процента в 2012г. до 29,5 процента - в 2016г.

Распределение микрокредитов по территории

Микрокредитные организации осуществляют свою деятельность на территории всей республики, однако преобладающая численность получателей приходится на Ошскую (53,9 тыс.), Чуйскую (42,7 тыс. человек) области и г. Бишкек (35,4 тыс. человек), а также Джалал-Абадскую область (32,8 тыс. человек) (График 5.11).

График 5.11: Численность получателей микрокредитов по территории

(тыс. человек)

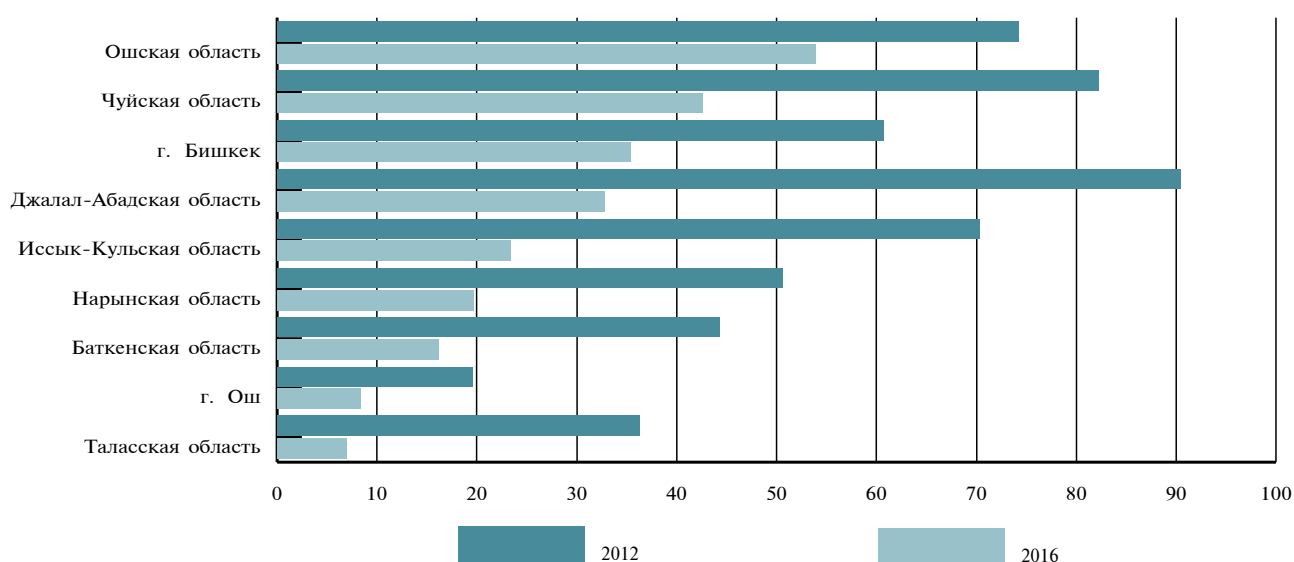

За последние пять лет наиболее высокий уровень охвата населения микрокредитованием был отмечен в 2012г. - 94,3 человек на 1000 населения, однако в последующие четыре года он снижался и в 2016г. составил 39,4 человек на 1000 населения.

Наибольшее число получателей микрокредитов на 1000 населения в 2016г. приходилось на Нарынскую, Иссык-Кульскую и Чуйскую области.

Таблица 5.3: Охват населения микрокредитованием по территории

(на 1000 населения региона)

	2012	2013	2014	2015	2016
Кыргызская Республика	94,3	89,8	78,2	56,0	39,4
Баткенская область	97,7	88,4	69,3	49,6	32,5
Джалал-Абадская область	84,8	83,5	74,7	51,9	28,3
Иссык-Кульская область	156,0	127,0	101,9	77,1	49,4
Нарынская область	190,0	165,0	139,4	103,1	70,5
Ошская область	63,9	66,3	61,5	57,7	42,3

	2012	2013	2014	2015	2016
Таласская область	153,0	146,5	124,3	59,4	27,5
Чуйская область	99,0	96,5	84,4	57,7	47,6
г. Бишкек	68,7	72,0	65,5	38,6	36,5
г. Ош	75,9	68,9	63,7	45,0	30,1

В 2016г. наибольший размер кредита в среднем на одного получателя приходился на заемщиков г. Бишкек (87,2 тыс. сомов), Иссык-Кульскую область (54,9 тыс. сомов), а также г.Ош (54,2 тыс. сомов). В среднем по республике этот показатель составил 55,6 тыс. сомов.

Задолженность по выданным микрокредитам на 1 января 2017г. составила 10091,4 млн. сомов, основные суммы которой приходились на г. Бишкек (27,1 процента), Ошскую область (18,9 процента), Чуйскую область (15,5 процента) и Иссык-Кульскую область (10,3 процента).

Уровень возвратности микрокредитов в 2016г. составил 94 процента, что по сравнению с 2012г. почти на один процентный пункт ниже.

Заработная плата

Одним из важнейших показателей, характеризующих состояние рынка труда и жизненного уровня населения, является заработная плата. Начиная с 1995г., в доходах населения заработная плата не является основной статьей денежных поступлений. Это связано, в первую очередь, с сокращением в численности занятого населения доли лиц, работающих в организованном секторе экономики, т.е. получающих заработную плату. Для 71 процента занятого населения в сельском хозяйстве основным источником денежных поступлений является доход от работы в крестьянском (фермерском) хозяйстве и предпринимательской деятельности. Все более возрастает значимость такой статьи дохода, как денежные переводы из других стран, что обусловлено трудовой миграцией населения республики.

Размер реальной заработной платы в 2016г. по сравнению с 2012г. увеличился в 1,2 раза, при росте среднемесячной номинальной заработной платы в 1,4 раза. Наибольший рост среднемесячной номинальной заработной платы отмечен в 2012г., когда по сравнению с предыдущим годом она возросла на 15,3 процента. Однако в 2016г. в результате наблюдавшегося замедления темпов роста среднемесячной номинальной заработной платы по сравнению с предыдущим годом, ее увеличение составило 10 процентов (График 5.12).

В 2016г. среднемесячная номинальная заработная плата сложилась в размере 14 847 сомов, что в пересчете на доллары США, исходя из официального курса валют, установленного Национальным банком республики, составило 212,4 доллара (в 2012г. - 228,2 доллара).

Наиболее значительный рост среднемесячной номинальной заработной платы за последние пять лет отмечался в сельском хозяйстве, лесном хозяйстве и рыболовстве (в 1,7 раза), в сфере добычи полезных ископаемых, обеспечения (снабжения) электроэнергией, газом, паром и кондиционированным воздухом и операций с недвижимым имуществом, водоснабжения, очистки, обработки отходов и получения вторичного сырья, транспортной деятельности и хранения грузов (в 1,6 раза), строительстве, в сфере государственного управления и обороны, обязательного социального обеспечения и административной и вспомогательной деятельности (в 1,5 раза), обрабатывающих производств (обрабатывающая промышленность), информации и связи, финансового посредничества и страхования, образовании, искусства, развлечения и отдыха (в 1,4 раза), в сфере оптовой и розничной торговли, ремонта автомобилей и мотоциклов (в 1,3 раза).

График 5.12: Номинальная и реальная заработная плата
(в процентах к предыдущему году)

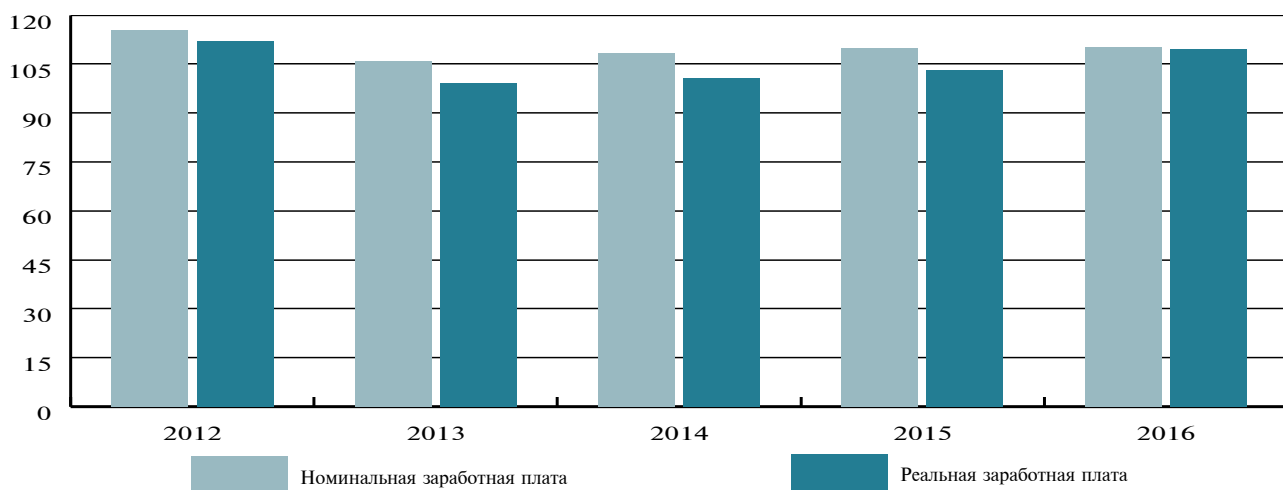

В последние годы отмечалось ежегодное превышение уровня заработной платы по отношению к прожиточному минимуму трудоспособного населения. Если в 2012г. оно составляло 2,2 раза, то в 2016г. заработная плата превысила прожиточный минимум трудоспособного населения в 2,8 раза (График 5.13).

График 5.13: Среднемесячная номинальная заработная плата и прожиточный минимум трудоспособного населения

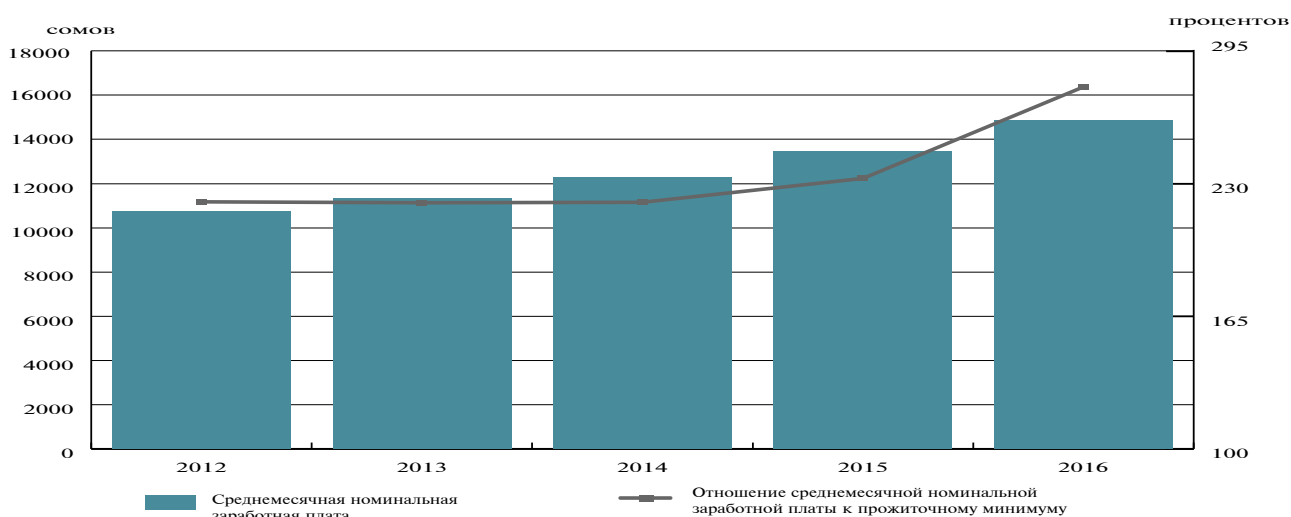

Размер среднемесячной заработной платы неравнозначен по видам экономической деятельности (График 5.14). Так, в 2016г. она характеризовалась более высоким уровнем у работников, занятых в сфере финансового посредничества и страхования (30 157 сомов), обеспечения (снабжения) электроэнергией, газом, паром и кондиционированным воздухом (27 094 сома), информации и связи (26 204 сома), добычи полезных ископаемых (25 265 сомов), обрабатывающих производств (обрабатывающей промышленности) (21 162 сома), транспортной деятельности и хранения грузов (19 862 сома), профессиональной, научной и технической деятельности (18 197 сомов), государственного управления и обороны; обязательного социального обеспечения (17 297 сомов).

Несмотря на увеличение в 2010г. уровня оплаты труда в образовании и здравоохранении, ее размер по-прежнему уступает уровню оплаты труда в других видах экономической деятельности. Это связано с тем, что заработная плата работников учреждений социальной сферы обусловлена возможностями государственного бюджета, т.к.

преобладающая часть их находится на государственном финансировании. Так, в 2016г. заработная плата работников сферы образования составила 10 862 сома, здравоохранения и социального обеспечения – 9 728 сомов.

График 5.14: Среднемесячная номинальная заработная плата работников предприятий, организаций и учреждений по видам экономической деятельности в 2016г. (сомов)

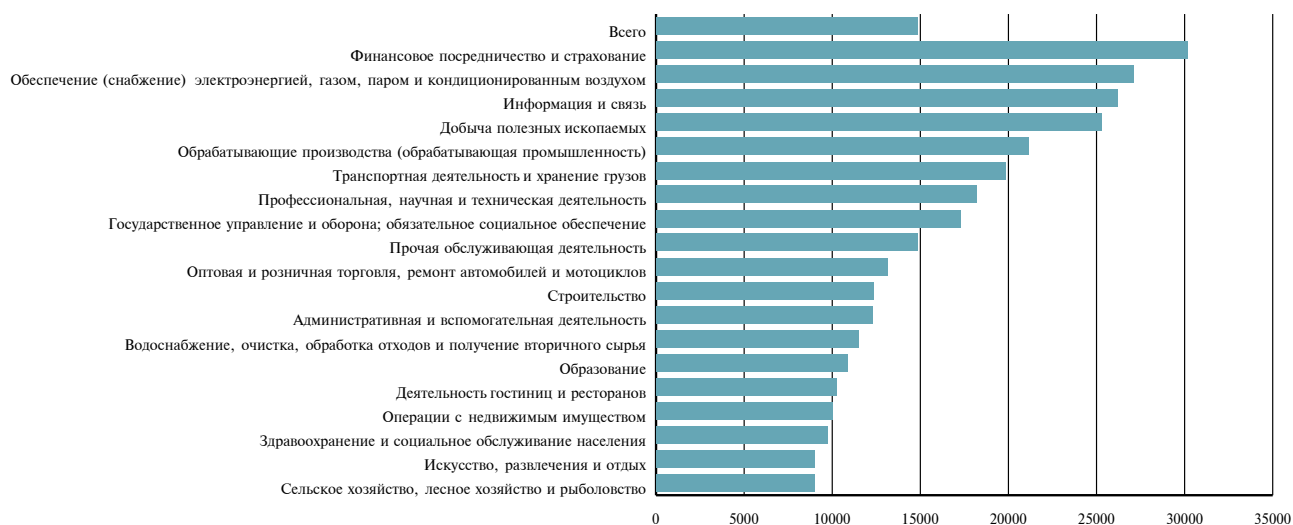

Ежегодно на предприятиях и в учреждениях проводится обследование распределения численности работников, проработавших полностью месяц, по размерам начисленной заработной платы. Как показали данные этого обследования, отмечается снижение доли работников, получающих заработную плату до десяти минимальных размеров, в то время как доля работников, получающих заработную плату свыше десяти минимумов, напротив, повысилась.

За последние пять лет отмечалась тенденция повышения уровня заработной платы женщин по отношению к заработной плате мужчин - с 74,3 процента в 2012г. до 75,3 процента в 2016г. (Таблица 5.4). В целом же, разница в уровнях заработной платы женщин и мужчин объясняется структурой отраслевой занятости в гендерном разрезе. Так, в общем числе работников, занятых в учреждениях образования, женщины составили 76,0 процента, здравоохранения - 80,4 процента, где заработная плата невелика.

Таблица 5.4: Среднемесячная номинальная заработная плата женщин и мужчин по видам экономической деятельности (по данным единовременного обследования предприятий и организаций в ноябре 2016г.)

	Среднемесячная заработная плата, сомов		Отношение заработной платы женщин к заработной плате мужчин, в процентах
	женщин	мужчин	
Всего	11 743	15 592	75,3
Сельское хозяйство, лесное хозяйство и рыболовство	7 390	8 360	88,4
Добыча полезных ископаемых	23 166	25 767	89,9
Обрабатывающие производства (обрабатывающая промышленность)	11 950	15 076	79,3
Обеспечение (снабжение) электроэнергией, газом, паром и кондиционированным воздухом	23 703	24 213	97,9
Водоснабжение, очистка, обработка отходов и получение вторичного сырья	10 668	12 167	87,7
Строительство	11 707	14 730	79,5

	Среднемесячная заработная плата, сомов		Отношение заработной платы женщин к заработной плате мужчин, в процентах
	женщин	мужчин	
Оптовая и розничная торговля, ремонт автомобилей и мотоциклов	14 648	17 361	84,4
Транспортная деятельность и хранение грузов	13 837	22 727	60,9
Деятельность гостиниц и ресторанов	9 838	13 682	71,9
Информация и связь	27 088	24 422	110,9
Финансовое посредничество и страхование	24 482	32 357	75,7
Операции с недвижимым имуществом	10 634	12 024	88,4
Профессиональная, научная и техническая деятельность	13 596	17 860	76,1
Административная и вспомогательная деятельность	10 034	11 962	83,9
Государственное управление и оборона; обязательное социальное обеспечение	12 926	15 571	83,0
Образование	10 537	10 653	98,9
Здравоохранение и социальное обслуживание населения	9 771	9 520	102,6
Искусство, развлечения и отдых	8 752	8 221	106,5
Прочая обслуживающая деятельность	15 307	14 475	105,8

Цены и тарифы

В 2016г. (по сравнению с декабрем предыдущего года) в целом по республике зафиксировано снижение потребительских цен на 0,5 процента, в то время как в 2015г. уровень инфляции в потребительском секторе составлял 3,4 процента.

В 2016г. отмечалось снижение цен на пищевые продукты и безалкогольные напитки на 5,0 процента (в 2015г. - на 4,2 процента). Ключевым фактором, определившим уровень потребительских цен в целом на пищевые продукты и безалкогольные напитки в 2016г., стало снижение цен (на 8,1 процента) на товары группы «Хлебобулочные изделия и крупы», на долю которых приходится около 18 процентов денежных расходов населения. Кроме того, в истекшем году снизились цены на свежие овощи на 12,0 процента, мед - на 7,9 процента, сушеные фрукты и орехи - на 7,8 процента, мясо - на 6,9 процента, растительные масла - на 6,2 процента, сахар-песок - на 5,6 процента, животные жиры - на 4,1 процента, сыры - на 2,9 процента и кондитерские изделия - на 2,4 процента.

Цены на алкогольные напитки в истекшем году повысились на 2,7 процента, табачные изделия - на 8,4 процента.

В 2016г. наблюдался умеренный рост цен (на 1,6 процента) на непродовольственные товары по сравнению с предыдущими годами (в 2015г. их прирост составлял 12,3 процента). При этом, значительный рост цен зафиксирован на одежду (на 7,4 процента), бытовые текстильные изделия (на 9,0 процента), стеклянные изделия, столовые приборы и домашнюю утварь (на 9,2 процента), обувь (на 10,8 процента) и фармацевтическую продукцию (на 15,2 процента).

Тарифы на услуги, оказываемые населению, в 2016г. возросли в целом по республике на 5,2 процента (в 2015г. - на 6,7 процента). В истекшем году в наибольшей мере возросли тарифы на ритуальные услуги - почти на треть, амбулаторные услуги - на 30,5 процента, услуги сотовой связи (звонки вне сети) - на 22,2 процента, почтовые услуги - на 13,0 процента, услуги по ремонту обуви - на 12,7 процента, текущему содержанию и ремонту жилых помещений - на 11,8 процента. Вместе с тем, снизились тарифы на нотариальные услуги (на 1,6 процента), услуги дошкольного образования (на 2,0 процента), по организации культурных мероприятий (на 2,7 процента), парикмахерские услуги (на 2,9 процента), услуги гостиничного обслуживания (на 9,5 процента), ветеринарные услуги (на 15,3 процента), а также на междугородные переговоры (в 1,6 раза). Кроме того, в 2016г. снижение тарифов

наблюдалось на услуги воздушного (на 21,1 процента) и автодорожного (на 1,1 процента) пассажирского транспорта.

Таблица 5.5: Индекс потребительских цен и тарифов
(в процентах)

Годы	Все товары и услуги	в их числе			
		пищевые продукты и безалкогольные напитки	алкогольные напитки, табачные изделия	непродовольственные товары	услуги
<i>К декабрю предыдущего года</i>					
2012	107,5	104,5	110,2	109,8	109,8
2013	104,0	101,8	107,3	106,3	104,3
2014	110,5	113,9	112,3	106,8	105,9
2015	103,4	95,8	112,4	112,3	106,7
2016	99,5	95,0	104,3	101,6	105,2
<i>К предыдущему году</i>					
2012	102,8	95,9	109,5	110,1	110,2
2013	106,6	105,3	110,7	107,4	106,8
2014	107,5	108,2	110,0	106,9	104,8
2015	106,5	103,7	110,8	110,1	106,7
2016	100,4	93,5	109,7	105,9	105,2

За последние пять лет (по сравнению с 2011г.) прирост потребительских цен и тарифов по республике в целом составил 26,0 процента. При этом, цены на алкогольные напитки и табачные изделия возросли на 61,7 процента, непродовольственные товары - на 47,4 процента, услуги, оказываемые населению - на 38,2 процента. Прирост цен на пищевые продукты и безалкогольные напитки в 2016г. по сравнению с 2011г. составил 6,1 процента. (График 5.15).

График 5.15: Изменение индекса потребительских цен и тарифов
(2011=100)

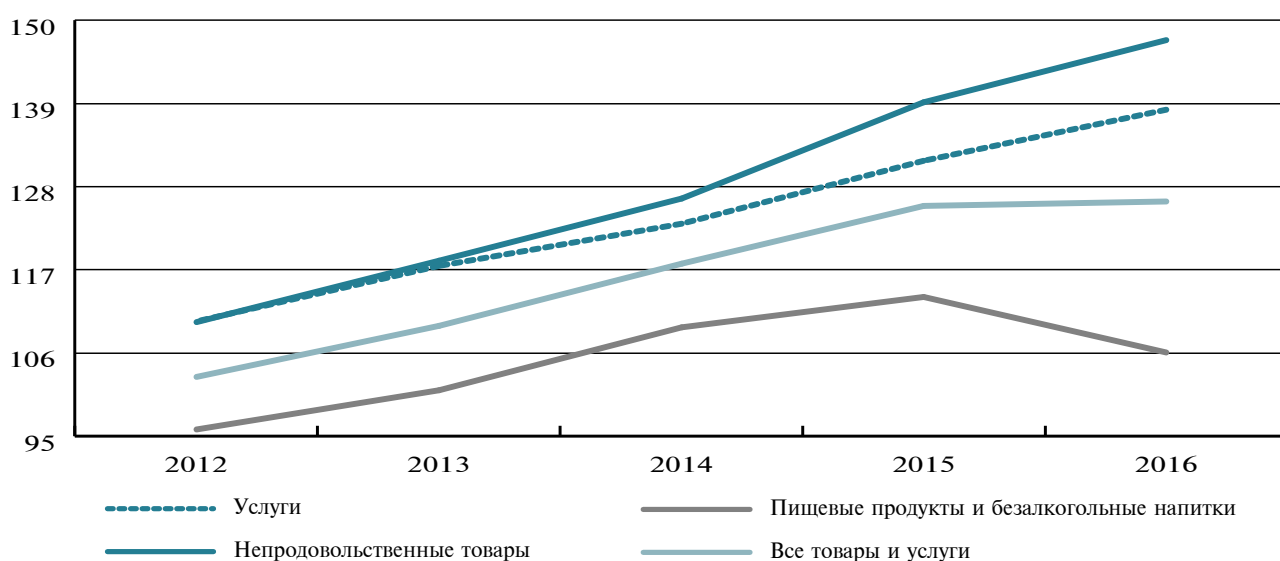

Цены на отдельные виды продовольственных товаров

Как видно из Таблицы 5.6, на которой представлена динамика средних цен на отдельные продовольственные товары, последовательный рост цен за пятилетний период отмечался на сахар-песок, черный чай, сливочное масло и вареные колбасы. При этом, средние потребительские цены на такие товары, как молоко разливное, хлеб, мука первого сорта и твердые сыры, которые в период с 2012 по 2015 годы стабильно повышались, в 2016 году, напротив, снизились.

Таблица 5.6: Средние цены на отдельные продовольственные товары
(в сомах за килограмм)

	2012	2013	2014	2015	2016
Колбаса вареная	243,12	254,49	272,94	306,95	314,37
Сыры сычужные твердые	353,46	358,64	384,37	412,30	401,95
Маргарин	113,46	130,77	119,61	124,74	113,12
Сливочное масло	298,82	305,46	323,96	331,75	341,18
Яйца, за десяток	68,15	73,13	76,56	74,14	71,56
Чай черный байховый, 100 гр.	42,17	47,23	55,49	66,49	72,20
Мука пшеничная первого сорта	26,68	30,09	31,95	34,76	31,14
Сахар-песок	51,35	48,87	52,65	53,15	55,77
Хлеб из пшеничной муки 1 сорта	38,17	42,21	42,77	45,74	44,03
Картофель	17,01	24,37	30,10	22,18	18,91
Молоко цельное разливное, л	29,69	31,82	34,89	34,93	33,42

Изменение цен в Кыргызской Республике и отдельных странах СНГ

Динамика изменения цен и тарифов на потребительские товары и услуги в отдельных странах Содружества, таких как Беларусь, Казахстан и Россия, в течение последних пяти лет характеризовалась их ростом (График 5.16). Наряду с этим, в Армении по итогам последних двух лет отмечалось их снижение.

Наибольший прирост (10,6 процента) потребительских цен и тарифов в 2016г. среди стран Содружества зафиксирован в Беларуси (также, как и в период с 2012 по 2014 годы). В 2015г. максимальный рост потребительских цен и тарифов наблюдался в Казахстане (на 13,6 процента).

График 5.16: Индекс потребительских цен по отдельным странам Содружества
(в процентах к декабрю предыдущего года)

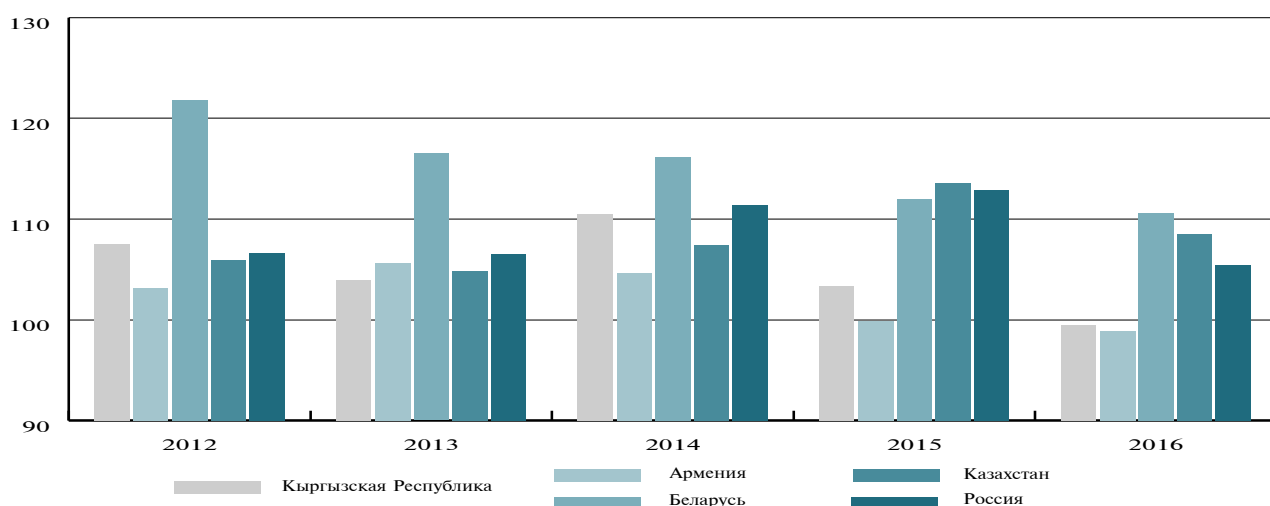

Индекс потребительских цен является одним из важнейших показателей, характеризующих уровень инфляции в потребительском секторе. Он измеряет отношение стоимости фиксированного набора товаров и услуг в ценах текущего периода к его стоимости в ценах предыдущего (базисного) периода. Наблюдение за уровнем и динамикой цен и тарифов ведется по конкретным видам товаров и услуг. Сведения о ценах собираются еженедельно (а по товарам длительного пользования и услугам, оказываемым населению, с жестко фиксированной ценой - ежемесячно). В течение месяца регистрируются не менее 45 тыс. котировок цен. Регистрации подлежит фактическая цена товара, имеющегося в свободной реализации (без учета товаров, реализуемых на льготных условиях) и уплаченная наличными деньгами. Цена включает налог на добавленную стоимость, акцизный налог и другие косвенные налоги.

В Кыргызской Республике расчет индекса потребительских цен составлен в соответствии с международными стандартами и учетом особенностей развития экономики.

Для расчета индекса в 2016г. использовался потребительский набор из 371 позиции товаров и услуг, на продовольственные товары (с учетом алкогольных напитков и табачных изделий) в нем приходилось 116 наименований, непродовольственные - 194, на услуги - 61 наименование (График 5.17).

График 5.17: Потребительский набор товаров и услуг для расчета ИПЦ

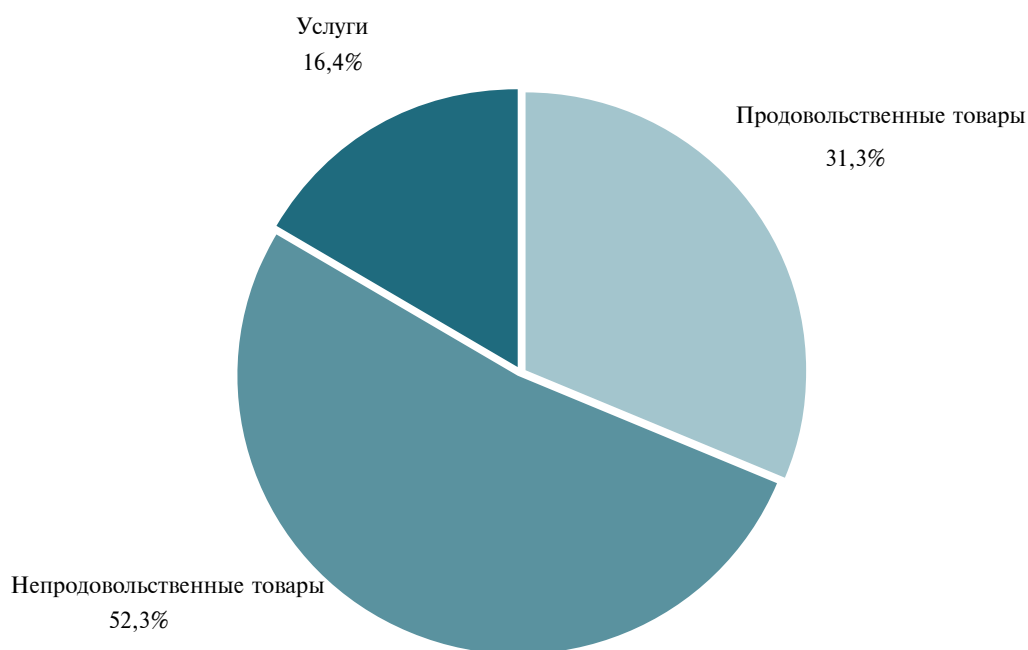

Покупные цены регистрируются в столице республики, а также в 7 областных центрах и г.Кара-Балта. Круг отчетных единиц определяется выборочно, охват выборки составляет более 1,4 тыс. предприятий торговли и сферы обслуживания. Из общей совокупности товаров и услуг отбираются лишь те, которые наиболее часто приобретаемы населением. Изменение цен на них должно быть типичным для совокупности аналогичных товаров (услуг), а цены и тарифы на отобранные виды доступны для обследования. При построении ИПЦ для агрегирования (обобщения) используется система весов, рассчитанная из данных фактических денежных расходов всех категорий домашних хозяйств за предыдущий год.

Индекс рассчитывается по формуле Ласпейреса, а детализация осуществляется с использованием Классификатора индивидуального потребления по целям (КИПЦ).

Глава 6. Валовой внутренний продукт и государственный бюджет

Валовой внутренний продукт

- Объем валового внутреннего продукта в 2016г. составил 476,3 млрд. сомов, на душу населения - 81,8 тыс. сомов (Страница 86).
- В среднем за год (2012-2016гг.) его реальный прирост составлял 4,5 процента (Страница 86).
- В структуре ВВП отмечается снижение доли отраслей, оказывающих услуги (График 6.2).

Государственный бюджет

- В 2016г. доходы государственного бюджета достигли более 130 млрд. сомов, увеличившись по сравнению с 2012г. в 1,5 раза (Страница 87).
- Расходы государственного бюджета в 2016г. составили более 151 млрд. сомов, превысив уровень 2012г. в 1,4 раза (Страница 89).
- На финансирование социально-культурной сферы за истекшие пять лет направлялось в среднем более 58 процентов средств бюджета (Страница 89).
- Основная часть средств государственного бюджета направляется на оплату труда работникам бюджетной сферы (Таблица 6.3).
- Дефицит денежных средств государственного бюджета в 2016г. составил около 21 млрд. сомов, или 4,4 процента к ВВП (Таблица 6.2).

Внешний долг

- Государственный внешний долг на конец 2016г. достиг 3,7 млрд. долларов США, а его доля в ВВП составила 54,4 процента (Таблица 6.4).

Валовой внутренний продукт

Валовой внутренний продукт (ВВП) - один из важнейших показателей, характеризующий конечный результат производственной деятельности экономических единиц-резидентов. Он отражает стоимость товаров и услуг, произведенных в стране и предназначенных для конечного потребления, накопления и экспорта. В 2016г. объем ВВП в текущих рыночных ценах составил 476,3 млрд. сомов, на душу населения - 81,8 тыс. сомов (в 2012г., соответственно, 310,5 млрд. сомов и 58,0 тыс. сомов).

За пять лет (2012-2016гг.) его реальный прирост составил 24,9 процента (График 6.1), увеличиваясь в среднем за год на 4,5 процента, на душу населения, соответственно, 12,1 процента, или на 2,3 процента.

График 6.1: Темпы роста валового внутреннего продукта
(в процентах)

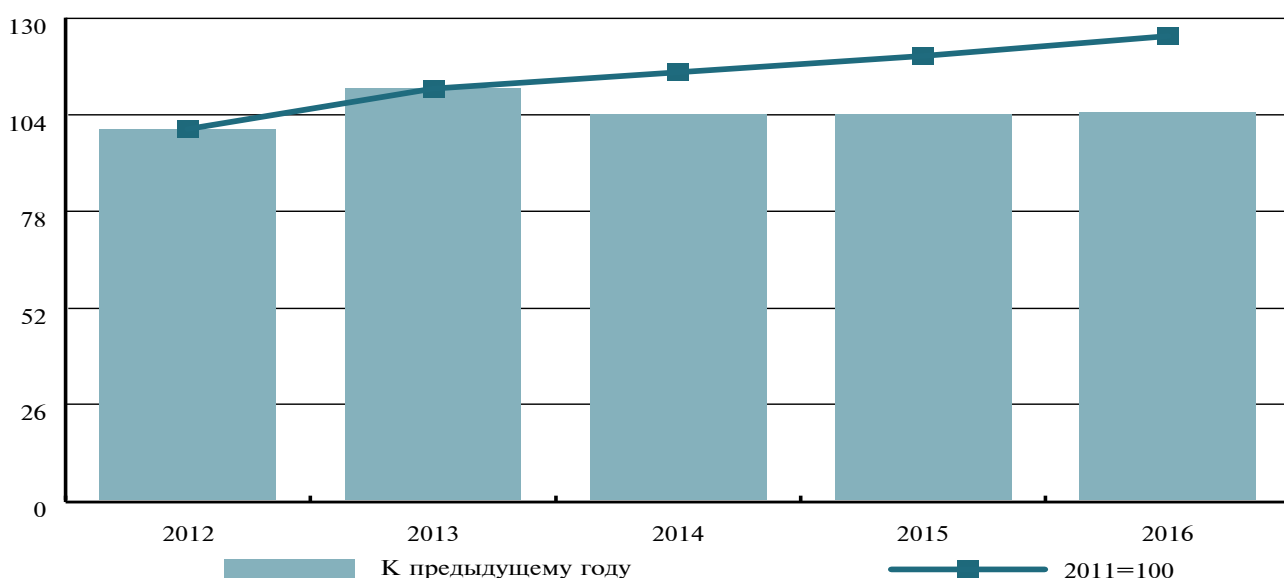

В структуре валового внутреннего продукта за истекшие пять лет отмечались изменения. Так, в 2016г. доля услуг в ВВП по сравнению с 2012г. снизилась на 0,5 процентных пункта и составила в общем его объеме 47,5 процента. Основной прирост доли услуг наблюдался в оптовой и розничной торговле; ремонте автомобилей и мотоциклов (на 2,0 процентных пункта), гостиницах и ресторанах (на 0,4 процентных пункта), государственном управлении и обороне, обязательном социальном обеспечении (на 0,3 процентных пункта), операциях с недвижимым имуществом (на 0,2 процента). Доля образования в 2016г. оставалась на уровне 2012г. (5,3 процента). При этом, за пятилетний период она составляла от 4,9 до 6,0 процента. По сравнению с 2012г. отмечалось некоторое снижение (на 0,7 процента) доли здравоохранения, составляя за истекшие пять лет от 2,7 до 3,4 процента.

Доля отраслей товарного производства по сравнению с 2016г., напротив, возросла на 0,5 процентных пункта, составив в структуре ВВП 39,4 процента. При этом, доля промышленности в 2016г. составила 18,2 процента, увеличившись против уровня 2012г. на 2,4 процентных пункта, строительства, соответственно, 8,4 процента и на 1,9 процентных пункта. Что касается сельского хозяйства, то его доля в 2016г. составила 12,8 процента, сократившись по сравнению с 2012г. на 3,8 процентных пункта.

График 6.2: Структура произведенного ВВП

(в процентах к ВВП)

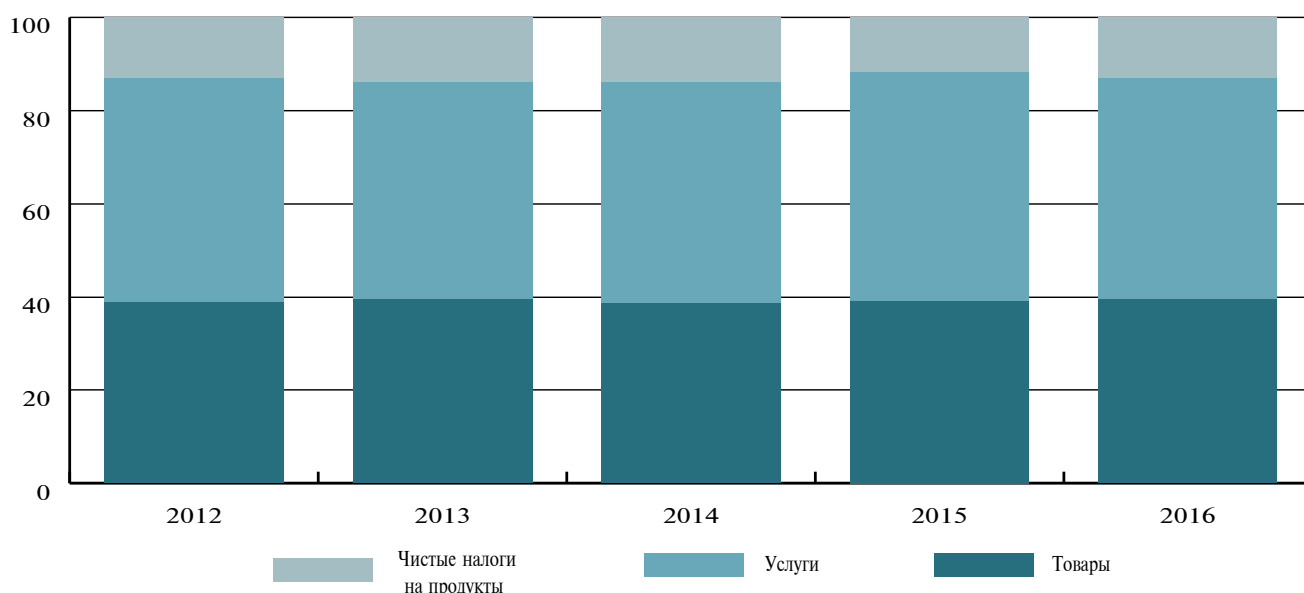

Государственный бюджет

Главная цель бюджетной политики Кыргызской Республики направлена на обеспечение полного и своевременного поступления налоговых и неналоговых платежей в доход государственного бюджета, приоритетное финансирование социальных секторов экономики (образование, здравоохранение, социальная защита) и защищенных статей бюджета. Защищенные статьи бюджета включают: заработную плату; отчисления в Социальный фонд; расходы на приобретение товаров и услуг, таких как медикаменты, продукты питания; пособия малообеспеченным семьям; матерям до достижения ребенком полутора лет; единовременное пособие при рождении ребенка; пенсии военнослужащим и многодетным матерям; надбавки инвалидам и за особые заслуги; компенсационные выплаты к пенсиям за электроэнергию и другие пособия.

Государственные доходы

По данным Центрального казначейства Министерства финансов Кыргызской Республики, общие доходы государственного бюджета, полученные в 2016г., составили более 130 млрд. сомов и по сравнению с 2012г. возросли в 1,5 раза (Таблица 6.2).

Таблица 6.2: Государственный бюджет¹

(млн. сомов)

	2012	2013	2014	2015	2016
Доходы	87 008,1	101 940,8	119 428,1	128 422,9	130 669,9
Расходы	107 240,4	104 271,3	121 303,7	134 572,2	151 558,8
Дефицит (-), профицит денежных средств	-20 232,3	-2 330,5	-1 875,6	-6 149,3	-20 888,9

¹ В соответствии с Руководством МВФ по статистике государственных финансов 2001г., включая доходы от продажи и расходы на приобретение нефинансовых активов.

Доля доходов государственного бюджета в ВВП по сравнению с 2012г. снизилась на 0,6 процентных пункта и составила 27,4 процента (График 6.3).

График 6.3: Государственный бюджет
(в процентах к ВВП)

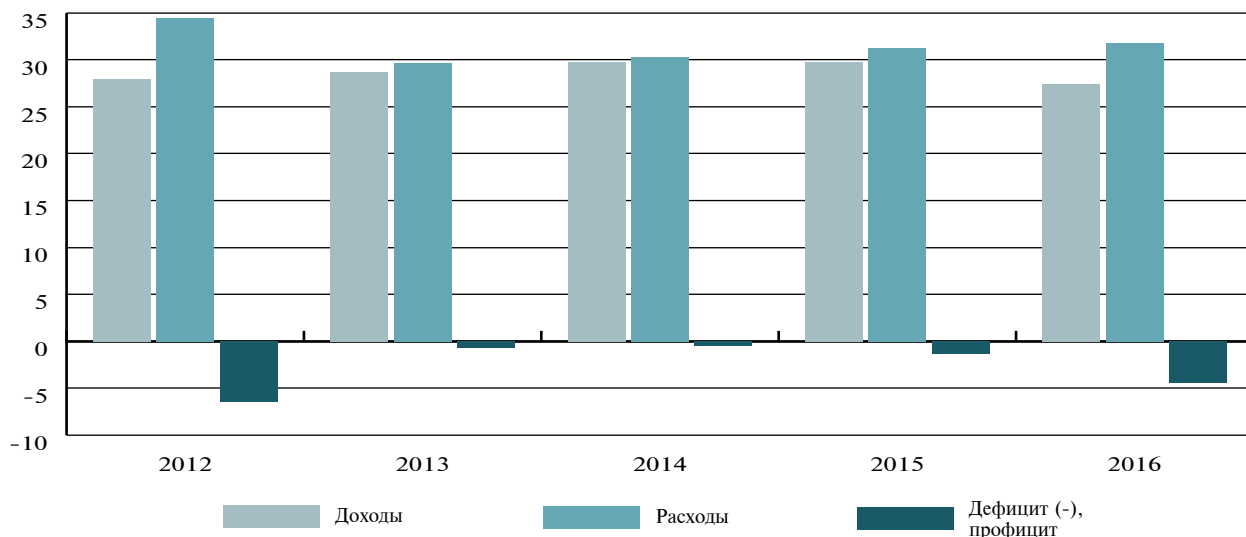

Основным источником увеличения бюджетных ресурсов являются налоговые поступления, объем которых в 2016г. составил более 93 млрд. сомов, что в 1,5 раза превысило уровень 2012г. В структуре доходов, поступивших в бюджет в 2016г., удельный вес налоговых поступлений составил 71,8 процента, что выше, чем в предыдущие три года, но ниже, чем в 2012г. (73,5 процента) (График 6.4).

График 6.4: Доходы государственного бюджета
(в процентах к общему объему доходов)

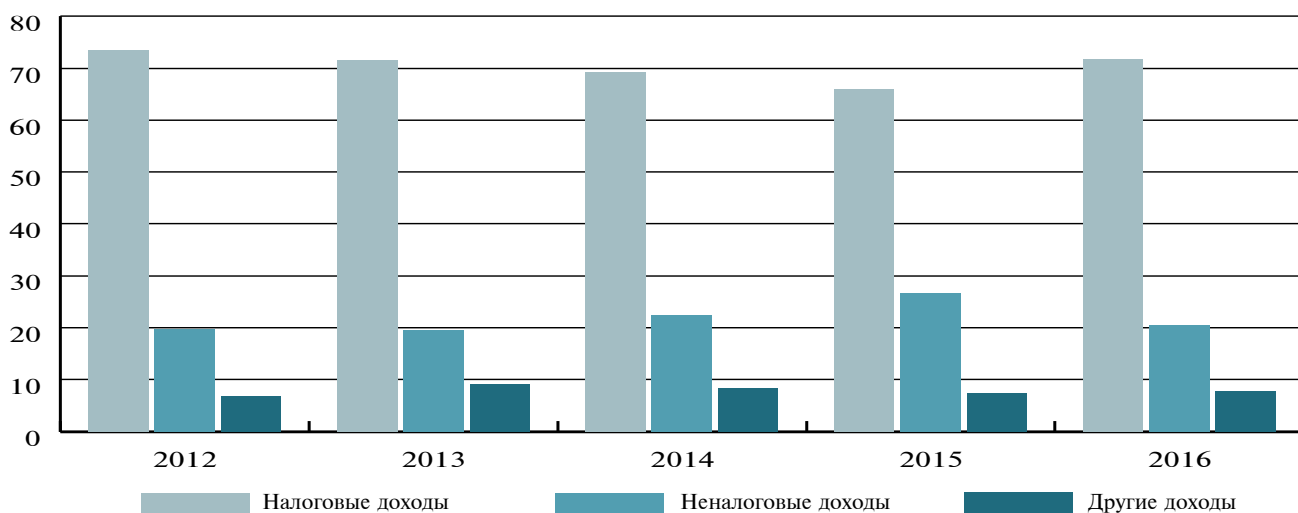

В 2016г., как и в предыдущие годы, основной объем налоговых поступлений (около 72 процентов всех налогов) сформировался за счет налога на добавленную стоимость, налогов на доходы и прибыль, а также на международную торговлю и операции (График 6.5).

График 6.5: Структура налоговых поступлений в 2016г.
(в процентах к общему объему налоговых поступлений)



Что касается неналоговых поступлений, то в 2016г. их объем по сравнению с 2012г. увеличился в 1,6 раза и достиг 27 млрд. сомов. При этом, доля таких поступлений в общем объеме доходов за последние пять лет была неравнозначной. Так, если в 2014г. и 2015г. по сравнению с 2013г. наблюдалось ее увеличение с 19,4 процента до 26,7 процента, то в 2016г. она уменьшилась до 20,5 процента (График 6.4). Основная сумма таких платежей получена за счет оказания платных услуг (например, плата за оказание консультативно-диагностической помощи на амбулаторном уровне), прибыли Национального банка и государственных предприятий, дивидендов, начисленных на государственный пакет акций, арендной платы.

Государственные расходы

Расходы государственного бюджета в 2016г. составили более 151 млрд. сомов, превысив уровень 2012г. в 1,4 раза (Таблица 6.2). При этом, доля расходов бюджета по отношению к ВВП снизилась на 2,7 процентных пункта и составила 31,8 процента (График 6.3).

Структура расходов государственного бюджета свидетельствует о социальной направленности бюджетной политики государства. Так, за истекшие пять лет в среднем более 58 процентов расходов произведено в социально-культурную сферу (образование, здравоохранение, социальная защита, жилищное и коммунальное хозяйство, отдых, культура и религия), а объем финансирования социально-культурной сферы в 2016г. достиг более 77 млрд. сомов, превысив уровень 2012г. в 1,4 раза. Приоритетной статьей в расходах в социально-культурную сферу на протяжении пяти лет оставались расходы на образование (График 6.6).

График 6.6: Расходы государственного бюджета на образование, здравоохранение и социальную защиту
(в процентах к общему объему расходов в социально-культурную сферу)

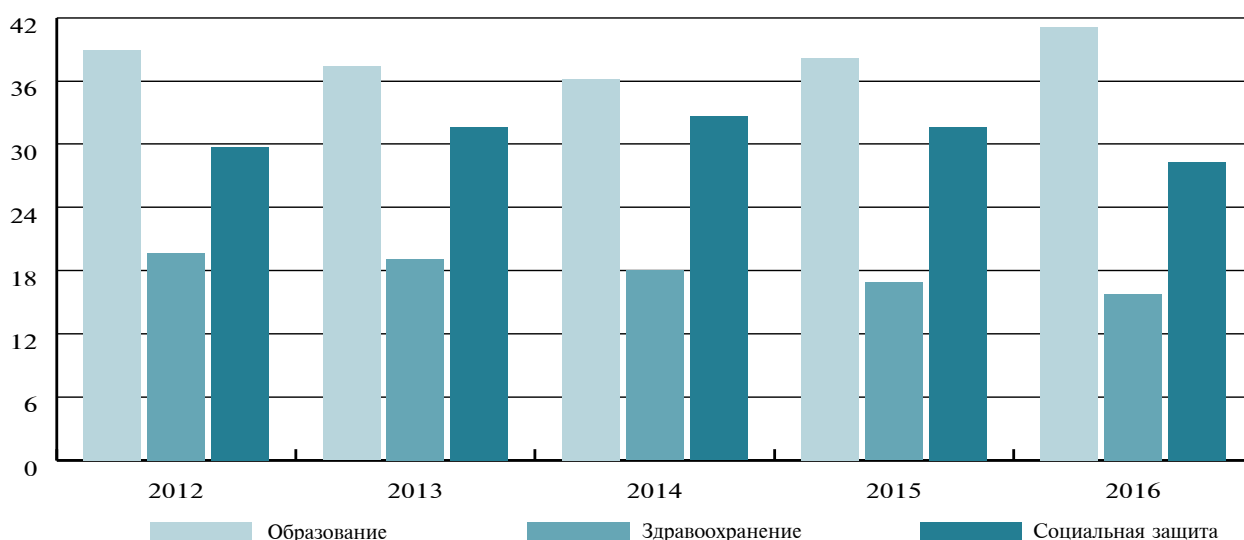

В 2016г. на государственные услуги общего назначения, оборону, общественный порядок и безопасность использовано около 32 млн. сомов, что превысило уровень 2012г. в 1,5 раза. Если в 2012г. доля расходов на эти цели составляла 21,0 процента всех средств государственного бюджета, то в последующие годы доля увеличивалась и в 2016г. достигла 27,2 процента.

Основная часть средств государственного бюджета направляется на оплату труда работникам бюджетной сферы (Таблица 6.3). За пять лет объем таких расходов увеличился в 1,4 раза, а доля их в расходах бюджета за этот период составляла от 37,4 до 40,2 процента.

Объем социальных пособий в 2016г. по сравнению с 2012г. увеличился в 1,5 раза и достиг 24 млрд. сомов. Доля расходов на выплату социальных пособий в общем объеме расходов в 2013г. по сравнению с 2012г. увеличилась с 15,5 до 19,2 процента, однако в последующие годы она снижалась и в 2016г. составила 16,1 процента.

Таблица 6.3: Государственный бюджет по основным статьям расходов

	2012	2013	2014	2015	2016
<i>Млн. сомов</i>					
Расходы - всего	107 240,4	104 271,3	121 303,7	134 572,2	151 558,8
Оплата труда работников	40 132,8	41 916,1	45 907,5	51 032,3	57 701,0
Социальные пособия	16 622,2	20 055,6	22 733,3	24 228,5	24 388,7
Расходы на коммунальные услуги	3 134,3	3 069,9	2 524,2	3 328,2	3 181,0
Субсидии	2 403,6	2 562,1	3 400,2	3 531,2	5 062,3
Расходы на приобретение нефинансовых активов	7 217,3	17 671,7	25 719,0	29 319,8	35 597,8
<i>В процентах к итогу</i>					
Расходы - всего	100	100	100	100	100
Оплата труда работников	37,4	40,2	37,8	37,9	38,1
Социальные пособия	15,5	19,2	18,7	18,0	16,1
Расходы на коммунальные услуги	2,9	2,9	2,1	2,5	2,1
Субсидии	2,2	2,5	2,8	2,6	3,3
Расходы на приобретение нефинансовых активов	6,7	16,9	21,2	21,8	23,5

Дефицит (-), профицит денежных средств государственного бюджета

На протяжении пяти лет государственный бюджет исполнялся с дефицитом денежных средств. При этом, если в 2012г. дефицит денежных средств составлял 20 232,3 млн. сомов, то в 2013г. его объем снизился до 2 330,5 млн., к концу 2014г. - до 1 875,6 млн., а в 2015г. он увеличился до 6 149,3 млн. сомов, в 2016г. - до 20 888,9 млн. сомов (Таблица 6.2).

Внешний долг

По данным Министерства финансов Кыргызской Республики, государственный внешний долг на конец 2016г. составил 3,7 млрд. долларов США. Доля государственного внешнего долга к ВВП на протяжении пяти лет колебалась в пределах 44-64 процентов. (Таблица 6.4).

Из общей суммы внешнего долга 39,6 процента приходилось на долги Китаю, 16,5 процента - Международной Ассоциации Развития, 15,2 процента - Азиатскому Банку Развития (АБР), 7,2 процента - России, 6,3 процента - Японии, 5,0 процента - Международному Валютному Фонду (МВФ) и 10,2 процента - другим странам.

Из общего объема предоставленных кредитов, 98,6 процента приходилось на льготные кредиты, а 1,4 процента - на нельготные кредиты.

Таблица 6.4: Государственный внешний долг
(на конец года)

	2012	2013	2014	2015	2016
Государственный внешний долг:					
млн. долларов США	3 031,8	3 158,7	3 437,1	3 606,2	3742,7
в процентах к ВВП	46,3	43,8	50,5	63,6	54,4

Глава 7. Здоровье населения

Инфекционные болезни

- Благодаря проведенной вакцинации детей до одного года жизни против вирусного гепатита В, заболеваемость детей значительно снизилась (Таблица 7.1).

Болезни системы кровообращения

- Наибольшее число заболеваний болезнями системы кровообращения в расчете на 100 000 населения отмечено в г. Бишкек, где число таких больных превысило среднереспубликанский показатель в 1,5 раза (График 7.1).

Заболеваемость злокачественными новообразованиями

- Число выявленных больных с диагнозом злокачественное новообразование, установленным впервые в жизни, ежегодно увеличивается (Таблица 7.2).

Заболеваемость сахарным диабетом

- В 2016г. в целом по республике зарегистрировано более 54 тыс. больных, обратившихся по поводу заболевания сахарным диабетом (Таблица 7.3).

Заболеваемость бронхиальной астмой

- В 2016г. заболеваемость бронхиальной астмой в г. Бишкек превысила среднереспубликанский уровень в 1,6 раза (График 7.3).

Ресурсы здравоохранения

- В 2016г. на 10000 населения приходилось 23 врача и 56 работников среднего медицинского персонала (Таблица 7.7).

Расходы на здравоохранение

- Из государственного бюджета за последние пять лет на финансирование здравоохранения выделялось в среднем 10-12 процентов средств (Таблица 7.9).

Инфекционные болезни

Проводимые в течение последних лет меры по иммунопрофилактике в комплексе с эффективной системой отслеживания полиомиелита, позволили Кыргызстану получить сертификат страны без полиомиелита (Таблица 7.1). Благодаря проведенной вакцинации детей до одного года жизни, заболеваемость детей вирусным гепатитом В снизилась с 39 зарегистрированных случаев в 2012г. до одного случая - в 2016г.

Наряду с этим, в группе воздушно-капельных инфекций заболеваемость менингококковой инфекцией в 2016г. по сравнению с 2012г. в расчете на 100 000 населения увеличилась в 3 раза, коклюшем - в 2,9 раза и острыми респираторными инфекциями - на 25,7 процента.

Таблица 7.1: Заболеваемость населения инфекционными болезнями
(случаев)

	2012	2013	2014	2015	2016
Кишечные инфекции					
Брюшной тиф и паратифы	50	69	71	45	36
Сальмонеллезные инфекции	273	199	93	81	82
Острые кишечные инфекции	21 665	18 466	18 606	17 894	18 398
Гастроэнтериты, колиты, вызванные установленными возбудителями	10 444	9 039	9 819	9 680	10 777
Бактериальная дизентерия	1 673	1 540	1 809	2 131	1 503
Вирусный гепатит					
Вирусный гепатит (включая сывороточный)	22 226	20 486	12 024	11 252	14 615
гепатит В	565	456	438	349	366
гепатит С	127	112	104	78	73
Воздушно-капельные инфекции					
Дифтерия	1	-	-	-	1
Коклюш	63	94	113	280	195
Корь	-	1	308	17 783	-
Паротит эпидемический	377	690	892	569	328
Менингококковая инфекция	8	12	28	90	16
Грипп	2 071	431	694	585	1711
Острые респираторные инфекции	191 725	142 012	159 934	171 640	261 366
Природно-очаговые и зооантропонозные инфекции					
Бруцеллез	2 296	1 364	1 124	911	925
Педикулез	131	82	127	562	414
Сибирская язва	6	16	5	19	12
Малярия	3	4	-	1	6
Паразитарные болезни					
Аскаридоз	11 302	10 855	9 407	9 234	10 054
Энтеробиоз	11 844	12 047	11 390	11 248	11 211
Эхинококкоз	930	1 049	1 181	1 134	963

Болезни системы кровообращения

На болезни системы кровообращения ежегодно приходится более половины смертей в стране.

В 2016г. в расчете на 100 000 населения с диагнозом, установленным впервые в жизни, в среднем по республике зарегистрировано 856 случаев заболеваний болезнями системы кровообращения, что несколько ниже, чем в 2012г. (869 случаев). (График 7.1).

Диагноз, установленный заболевшему впервые в жизни, означает, что данное заболевание ранее нигде не учитывалось и впервые выявлено в отчетном году.

Наряду с этим, значительный рост числа заболеваний системы кровообращения в расчете на 100 000 населения по сравнению с 2012г. отмечался в Ошской и Иссык-Кульской (в 1,8 раза) областях. В остальных регионах отмечалось снижение данного показателя.

График 7.1: Заболеваемость болезнями системы кровообращения по территории
(на 100 000 населения)

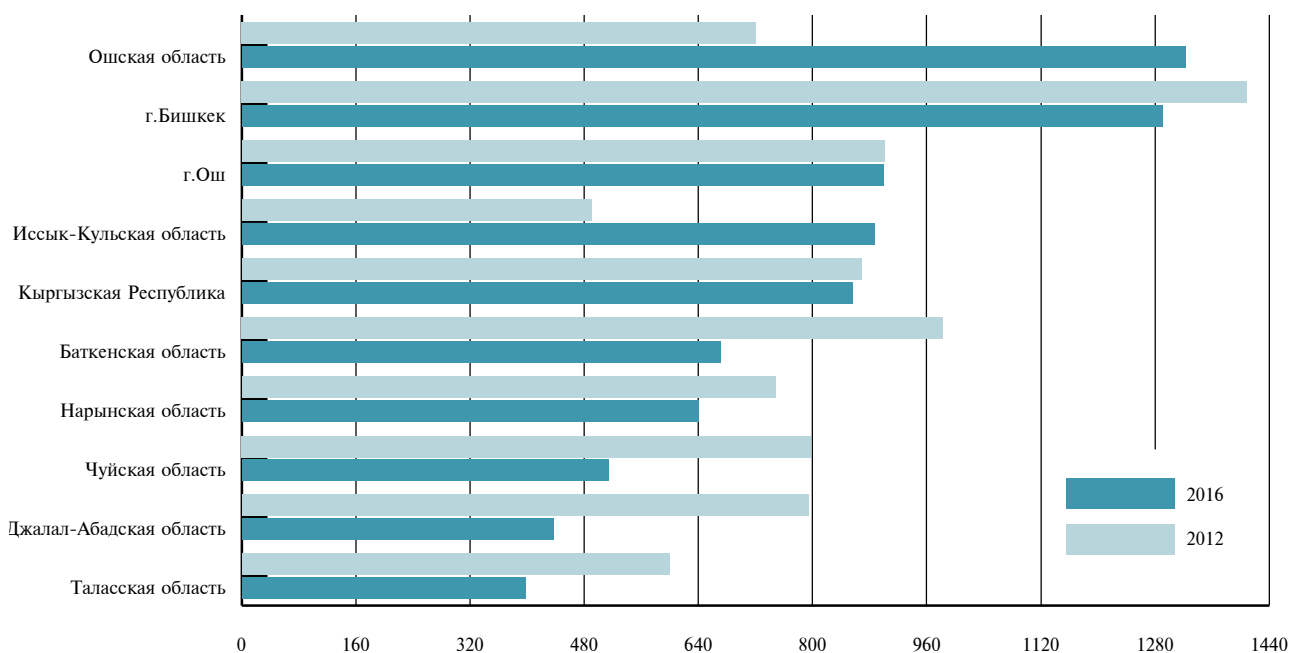

В 2016г. значительная часть зарегистрированных больных (47 процентов) обратилась по поводу гипертонической болезни, более 19 процентов - ишемической болезни сердца и 11 процентов - по поводу болезней головного мозга, связанных с нарушением мозгового кровообращения.

Злокачественные новообразования

Вторыми в структуре причин смерти после болезней системы кровообращения являются злокачественные заболевания.

Численность больных, состоящих на учете в онкологических учреждениях республики, в течение последних пяти лет ежегодно увеличивалась и на конец 2016г. составила более 25 тыс. человек.

Как показывает Таблица 7.2, в 2016г. в расчете на 100 000 населения с диагнозом, установленным впервые в жизни, зарегистрировано 90 случаев заболеваемости злокачественными новообразованиями. Среди них более 55 процентов составили женщины.

Таблица 7.2: Заболеваемость злокачественными новообразованиями

	2012	2013	2014	2015	2016
Выявлено больных с впервые в жизни установленным диагнозом - всего, человек	5 011	5 207	5 569	5 466	5 456
на 100 000 населения	89,4	91,0	95,4	91,8	89,7
Численность больных, состоящих на учете в лечебно-профилактических учреждениях - всего, человек	22 281	22 735	23 917	24 762	25 201
на 100 000 населения	393,4	393,6	405,7	411,4	410,4

Наибольшая доля больных злокачественными новообразованиями (около 48 процентов) пришлась на возрастную группу 45-64 лет, наименьшая (около двух процентов) - на лиц в возрасте 18-24 лет.

Что касается локализации новообразований, то здесь преобладают заболевания органов пищеварения - около 35 процентов, из них желудка - 13 процентов, затем следуют заболевания женских половых органов - более 15 процентов и молочной железы - 11 процентов, а также трахеи, бронхов и легкого - 10 процентов.

Сахарный диабет

Число зарегистрированных больных сахарным диабетом по сравнению с 2012г. снизилось на 1,1 процента. Так, если в 2012г. в расчете на 100 000 населения число больных с диагнозом, установленным впервые в жизни, составляло 97 человек, то в 2016г. оно сократилось до 89 человек.

В 2016г. выше среднереспубликанского уровня зарегистрировано больных с диагнозом, установленным впервые в жизни, в г. Ош - в 1,6 раза, г. Бишкек - на 22,6 процента, Нарынской области - на 20,5 процента, Иссык-Кульской области - на 12,4 процента и Чуйской области - на 11,7 процента. Ниже этот показатель в Таласской области - на 24,7 процента, Джалал-Абадской области - на 22,5 процента, Ошской области - на 21,3 процента и Баткенской области - на 6,7 процента (График 7.2).

График 7.2: Заболеваемость сахарным диабетом по территории
(на 100 000 населения)

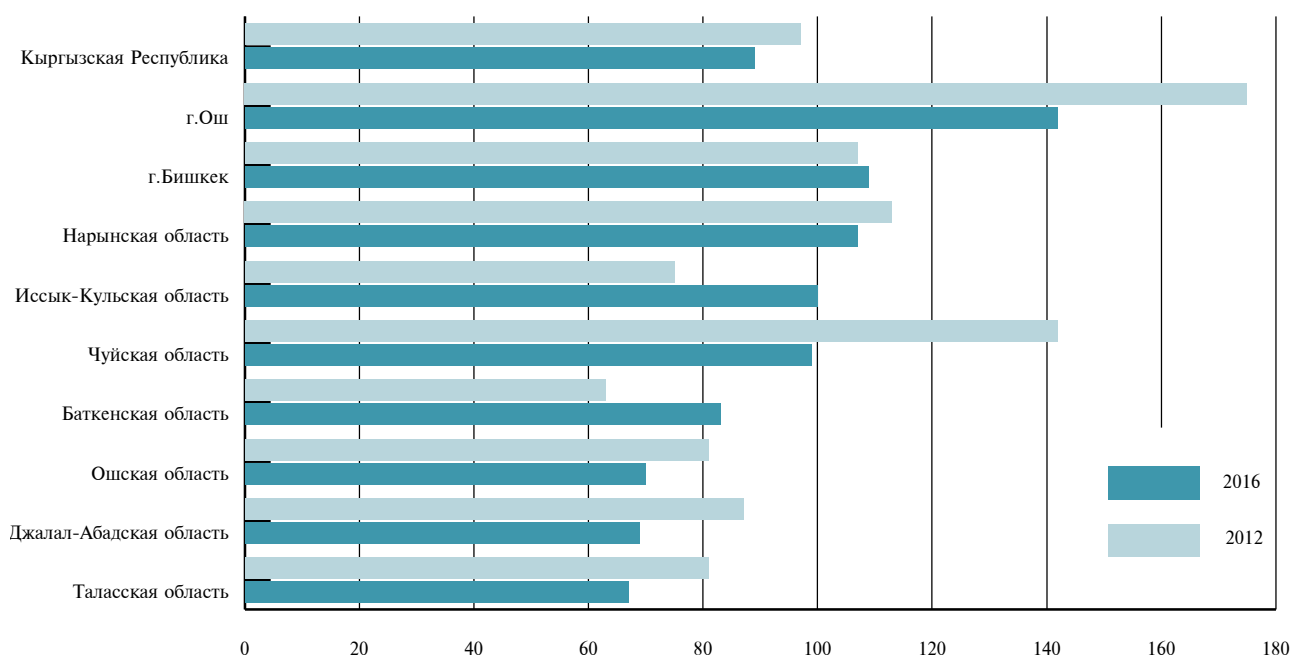

В 2016г. в целом по республике зарегистрировано более 54 тыс. больных, обратившихся по поводу заболевания сахарным диабетом, из них 355 детей в возрасте 0-14 лет (Таблица 7.3). Впервые в жизни такой диагноз установлен в 5400 случаях, где 194 инсулинозависимые, а среди детей в возрасте 0-14 лет выявлено 77 инсулинозависимых. Из общего числа больных, обратившихся по поводу заболевания сахарным диабетом, 2,3 тыс. человек являются инсулинозависимыми, в том числе 355 детей в возрасте 0-14 лет.

Таблица 7.3: Заболеваемость сахарным диабетом по возрастным группам
(человек)

	Зарегистрировано больных - всего					в том числе с диагнозом, установленным впервые в жизни				
	2012	2013	2014	2015	2016	2012	2013	2014	2015	2016
Всего	40 979	44 500	47 894	50 242	54 316	5 458	5 547	5 502	5 688	5 400
в том числе по возрастам, лет:										
0-14	242	274	285	323	355	63	72	54	71	77
15-17	141	147	110	544	184	16	22	22	146	23
18 и старше	40 596	44 079	47 499	49 375	53 777	5 379	5 453	5 426	5 471	5 300

Бронхиальная астма

В 2016г. в расчете на 100 000 населения с диагнозом бронхиальная астма, установленным впервые в жизни, в среднем по республике зарегистрировано 25 случаев заболевания.

Превышен среднереспубликанский уровень заболеваемости в г. Бишкек (в 1,6 раза), а также Чуйской (на 24 процента) и Ошской (на 4 процента) областях. Ниже этот показатель в г. Ош и Джалал-Абадской области - в 2,1 раза, Нарынской области - на 12 процентов, Баткенской области - на 8 процентов, Иссык-Кульской и Таласской областях - на 4 процента (График 7.3).

График 7.3: Заболеваемость бронхиальной астмой по территории

(на 100 000 населения)

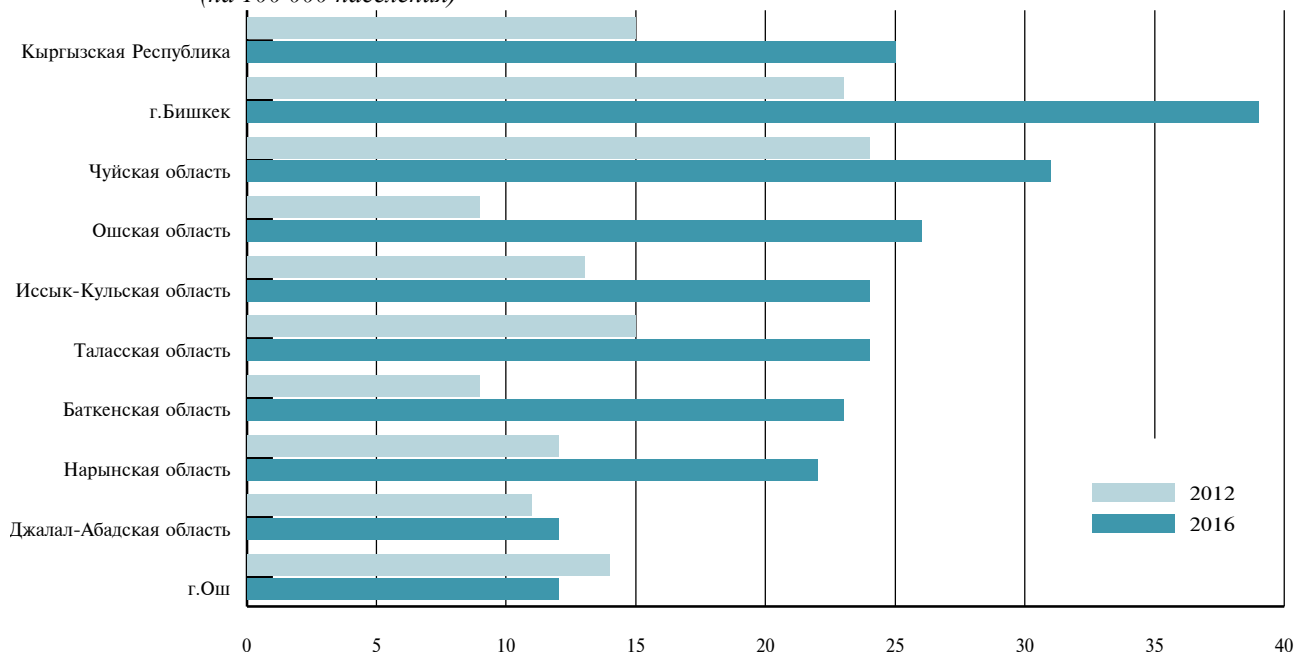

В 2016г. в среднем по республике на 100 000 детей в возрасте 0-14 лет с диагнозом бронхиальная астма, установленным впервые в жизни, зарегистрировано 11 детей. Значительно превышает среднереспубликанский показатель заболеваемости среди детей данной возрастной группы г. Бишкек, где на 100 000 детей зарегистрировано 37 детей, страдающих бронхиальной астмой, а также Иссык-Кульской области - 19 детей, Нарынской - 13 детей и Чуйской области - 12 детей.

Если в среднем по республике на 100 000 подростков в возрасте 15-17 лет приходится 12 подростков, страдающих бронхиальной астмой, то в Бишкек - 42 подростка, Чуйской области - 23 подростка, г.Ош и Иссык-Кульской области - по 16 подростков.

Среди взрослого населения в возрасте 18 лет и старше в среднем по республике на 100 000 населения в 2016г. зарегистрирован 21 человек, страдающий бронхиальной астмой, в то время как в г. Бишкек - 28 человек, Чуйской области - 26 человек и в Ошской области - 25 человек.

Таблица 7.4: Заболеваемость бронхиальной астмой по возрастным группам

(человек)

	Зарегистрировано больных - всего					в том числе с диагнозом, установленным впервые в жизни				
	2012	2013	2014	2015	2016	2012	2013	2014	2015	2016
Всего	8 318	8 793	8 875	8 606	8 872	834	800	758	871	1 518
в том числе по возрастам, лет:										
0-14 лет	436	494	492	571	743	124	138	136	130	209
15-17 лет	180	161	173	176	192	24	31	30	32	36
18 и старше	7 702	8 138	8 210	7 859	7 937	686	631	592	709	1 273

Лечебно-профилактическая помощь населению

Как показывает Таблица 7.5, в 2016г. по сравнению 2012г. наблюдалось некоторое снижение числа пациентов, лечившихся в стационаре, а по сравнению с предыдущим годом их число, напротив, возросло.

Более четверти таких пациентов - дети в возрасте до 14 лет. Среднее время пребывания в стационаре составило 8 дней.

Таблица 7.5: Стационарный уход за больными

	2012	2013	2014	2015	2016
Число пациентов, лечившихся в стационаре за год, тыс. человек	907,6	868,1	877,2	808,3	822,8
в том числе детей (0-14 лет)	241,0	238,4	240,4	219,4	231,9
Проведено больными в стационаре, млн. койко-дней	8,7	8,2	8,0	7,0	6,8
Число умерших больных, тыс. человек	7,8	7,6	7,8	6,9	6,8
в том числе детей (0-14 лет)	3,4	3,4	3,5	3,1	2,7
Среднее время пребывания в стационаре, дней	10	9	9	9	8

Наиболее эффективным методом предупреждения управляемых инфекционных заболеваний является иммунопрофилактика, позволяющая значительно снизить уровень заболеваемости и смертности от дифтерии, коклюша и кори. Начиная с 1999г., в республике проводится плановая иммунизация детей первого года жизни против вирусного гепатита В, которая в будущем сможет обеспечить защиту населения от наиболее тяжелых форм его проявления (Таблица 7.6).

Таблица 7.6: Численность детей, получивших профилактические прививки
(в процентах)

	2012	2013	2014	2015	2016
Дифтерия (до 1 года)	96,2	97,0	96,0	96,9	96,4
Дифтерия (в 2 года)	96,3	97,9	97,0	85,8	97,8
Коклюш (до 1 года)	96,2	96,9	95,8	96,7	96,2
Коклюш (в 2 года)	95,9	97,7	94,8	85,6	97,6
Полиомиелит (до 1 года)	94,6	96,9	95,3	96,9	97,2
Корь (в 1 год)	97,7	98,7	95,6	99,1	97,0
Эпидемический паротит (в 1 год)	97,7	98,7	95,6	99,1	97,5
Туберкулез (до 1 года)	97,7	98,0	96,8	96,9	97,0
Вирусный гепатит В	96,3	97,0	96,0	96,7	96,3

Ресурсы здравоохранения

В 2016г. сеть медицинских учреждений была представлена 64 центрами семейной медицины, в составе которых работала 581 группа семейных врачей и 17 групп семейных врачей, являющихся самостоятельными юридическими лицами. В последние годы наблюдается тенденция сокращения числа групп семейных врачей, связанная с их объединением и укрупнением в целях рационального использования финансовых и кадровых ресурсов. Территориальные больницы и центры семейной медицины трансформированы в Центры общеврачебной практики.

По сравнению с 2012г. отмечалось снижение как численности врачей, так и среднего медицинского персонала (Таблица 7.7).

Таблица 7.7: Численность врачей и среднего медицинского персонала
(на 10 000 населения)

	2012	2013	2014	2015	2016
<i>Численность врачей</i>					
Кыргызская Республика	24	23	23	23	23
Баткенская область	16	16	16	16	17
Джалал-Абадская область	14	14	14	14	14
Иссык-Кульская область	16	16	15	15	15
Нарынская область	14	14	14	14	14
Ошская область	16	16	17	17	17
Таласская область	14	14	14	13	13
Чуйская область	16	15	15	15	15
г. Бишкек	31	30	28	28	27
г. Ош	29	29	31	31	29
<i>Численность среднего медицинского персонала</i>					
Кыргызская Республика	57	58	57	57	56
Баткенская область	73	73	75	75	76
Джалал-Абадская область	54	54	54	53	52
Иссык-Кульская область	46	47	47	47	45
Нарынская область	59	57	57	56	55
Ошская область	59	60	60	61	59
Таласская область	51	52	52	52	51
Чуйская область	38	39	38	38	37
г. Бишкек	40	41	40	41	40
г. Ош	56	58	59	58	57

В 2016г. стационарную помощь населению в республике оказывала 181 больничная организация, госпиталь и медсанчасть, в которых было развернуто 27,2 тыс. коек. Проводимая реформа по рациональному использованию ресурсов здравоохранения привела к сокращению коечного фонда за последние пять лет с 49 коек на 10 000 населения в 2012г. до 44 коек - в 2016г. (Таблица 7.8).

Таблица 7.8: Число больничных коек по специализации
(на 10 000 населения)

	2012	2013	2014	2015	2016
Всего коек	49	48	47	45	44
из них в процентах:					
для беременных и рожениц	36,3	37,2	38,1	39,9	39,7
педиатрических	26,5	27,4	27,2	27,6	27,0
терапевтических	17,4	17,8	18,1	18,6	18,3
хирургических	17,4	17,8	17,6	17,8	17,9
туберкулезных	14,5	13,6	13,2	10,7	10,3
гинекологических	6,6	6,5	6,1	6,2	5,9
инфекционных	7,0	6,9	6,9	7,1	7,0
прочие	19,6	19,4	19,6	20,2	19,7

В общем числе больничных коек в 2016г. преобладали койки для беременных женщин и рожениц (около 40 процентов), педиатрические (27 процентов), терапевтические (более 18 процентов), хирургические (более 17 процентов) и для больных туберкулезом (10 процентов).

Расходы на здравоохранение

На здравоохранение из государственного бюджета за последние пять лет расходовалось в среднем 10-12 процентов средств (Таблица 7.9). Расходы на здравоохранение в расчете на одного жителя за рассматриваемый период несколько увеличились. Так, из государственных средств, направленных на здравоохранение в 2016г., на одного жителя республики пришлось 2 287 сомов, или на 10 процентов больше, чем в 2012г.

Таблица 7.9: Расходы государственного бюджета на здравоохранение

	2012	2013	2014	2015	2016
Расходы на здравоохранение¹:					
млн. сомов	11 645,2	12 319,0	12 920,9	13 273,6	13 906,5
в процентах к ВВП	3,8	3,5	3,2	3,1	2,9
в процентах к общим расходам	10,9	11,8	10,7	9,9	9,2

¹ В соответствии с Руководством МВФ по статистике государственных финансов 2001г., включая расходы на приобретение нефинансовых активов

Доступ населения к услугам здравоохранения, безопасным источникам чистой питьевой воды и санитарно-гигиеническим услугам

Как показывают итоги ежегодно проводимого Нацстаткомом Кыргызской Республики интегрированного выборочного обследования домашних хозяйств (График 7.4), в 2016г. 1,5 процента населения республики не имели доступа к услугам здравоохранения, в то время как в 2012г. этот показатель составлял 3,4 процента. Основной причиной, из-за которой население не может в полной мере воспользоваться услугами здравоохранения, является их дороговизна, а в сельской местности выделяют еще одну причину - отдаленность медицинских учреждений.

График 7.4: Население, не имеющее доступа к услугам здравоохранения, по территории (в процентах)

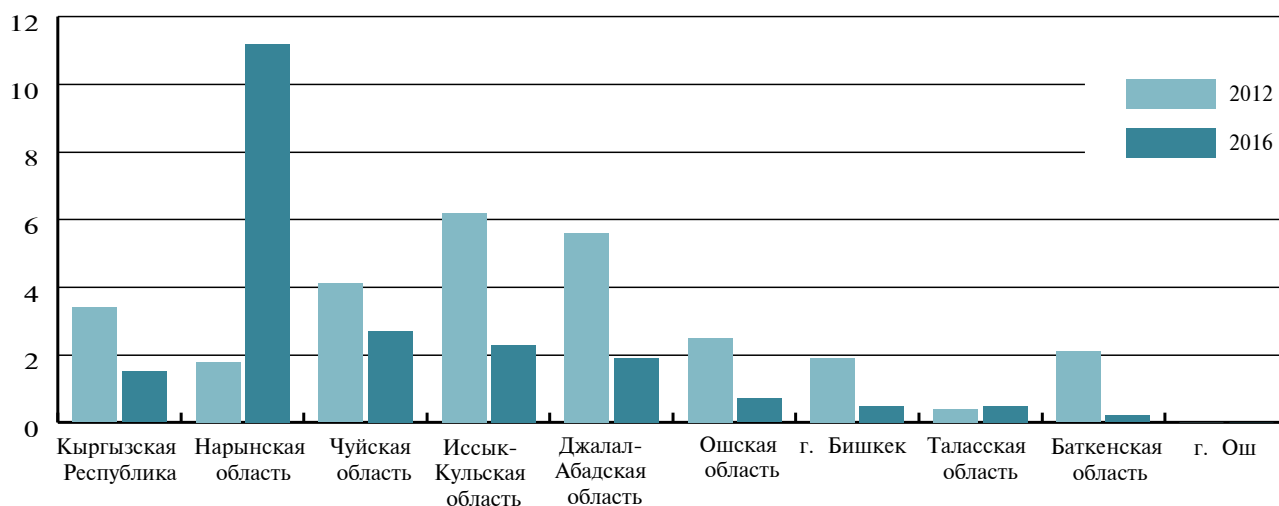

Чистая питьевая вода оказывает немаловажное влияние на состояние здоровья населения. В 2016г. доступ к безопасным источникам питьевой воды имели около 90 процентов населения (График 7.5). Что касается регионов, то наибольший доступ к ним имеет население, проживающее в Чуйской, Иссык-Кульской и Таласской областях, а также в городах Бишкек и Ош.

График 7.5: Доступ населения к безопасным источникам питьевой воды по территории
(в процентах)

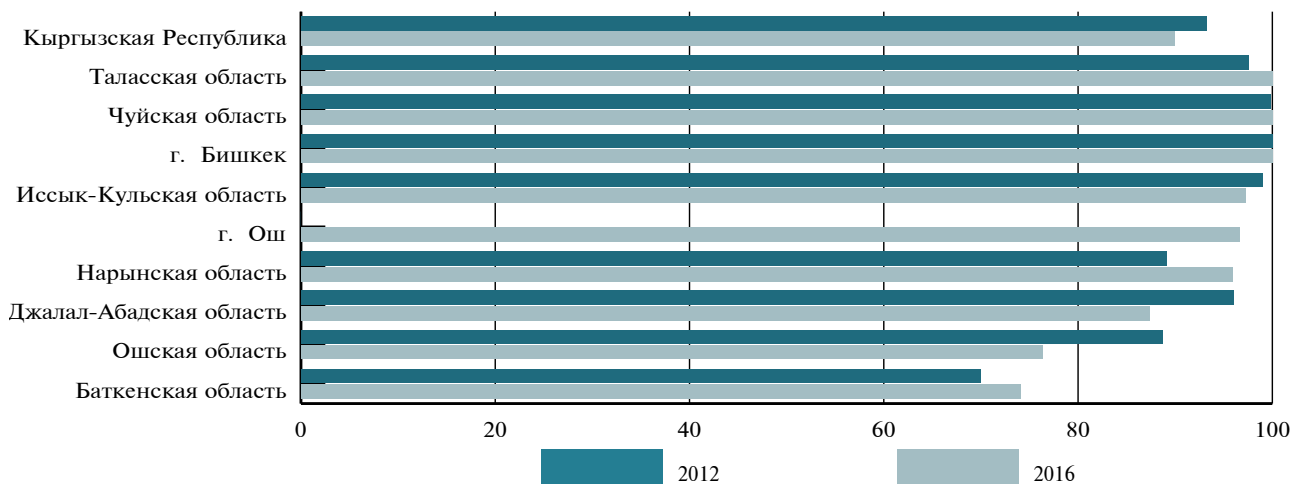

Доступ населения к адекватным санитарно-гигиеническим условиям возрос с 26,9 процента в 2012г. до 30,2 процента в 2016г. (График 7.6). Наименьший доступ к таким условиям имеет население Ошской (0,4 процента), Баткенской (6,3 процента), Таласской (6,5 процента) и Джалал-Абадской (8,3 процента) областей.

График 7.6: Доступ населения к адекватным санитарно-гигиеническим условиям по территории
(в процентах)

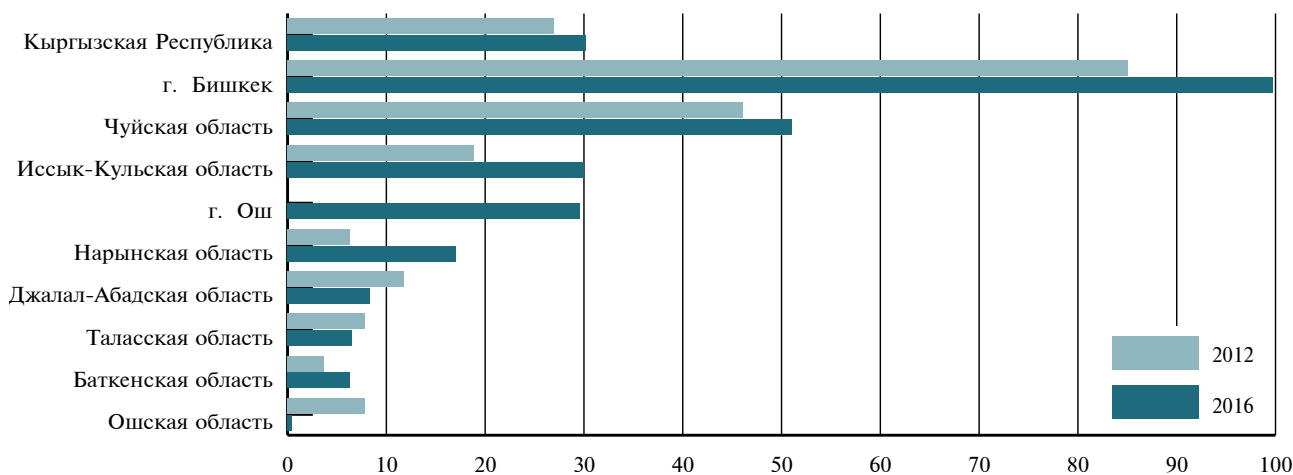

Глава 8. Социальное обеспечение населения

Социальное обеспечение и помощь

- В республике 88,6 тыс. семей, или 276 тыс. человек являются получателями ежемесячного пособия малообеспеченным семьям, имеющим детей (ЕПМС), а более 84 тыс. человек - получателями социальных пособий, численность которых за последние пять лет выросла на 18 процентов (Таблица 8.1).

Дети с ограниченными возможностями здоровья

- На конец 2016г. в республике насчитывалось более 29 тыс. детей с ограниченными возможностями здоровья в возрасте до 18 лет (Таблица 8.3).

Пенсионное обеспечение

- Доля пенсионеров в общей численности населения Кыргызстана на протяжении последних пяти лет составляла в среднем 11 процентов (Страница 106).
- Численность занятых в экономике, приходящихся на одного пенсионера, составляет 3,6 человек (Таблица 8.5).

Учреждения для лиц с ограниченными возможностями здоровья и престарелых

- В 2016г. в 11 домах-интернатах проживало около 2 тыс. престарелых лиц и взрослых лиц с ограниченными возможностями здоровья (Таблица 8.6).
- В пяти психоневрологических домах-интернатах для детей воспитываются 454 ребенка (Таблица 8.6).

Расходы на социальную защиту

- Основной объем средств Социального фонда направляется на выплату пенсий, доля расходов на которые в 2016г. в общем объеме его расходов составила более 88 процентов (Страница 108).
- За последние пять лет на долю расходов на социальную защиту (включая субвенции Социальному фонду) из государственного бюджета приходилось в среднем от 16 до 20 процентов всех его расходов (Таблица 8.8).

Социальное обеспечение и помощь

Численность получателей государственных пособий, состоящих на учете в органах социальной защиты на конец 2016г., составила 360,2 тыс. человек. При этом, получателями ежемесячного пособия малообеспеченным семьям, имеющим детей (ЕПМС), обеспечивающего им жизненно необходимый доход, являются 88,6 тыс. семей, или 275,9 тыс. человек, получателями социальных пособий, назначаемых нетрудоспособным лицам при отсутствии права на пенсионное обеспечение и определяемым как нуждающиеся в дополнительной помощи - 84,3 тыс. человек. При этом, если численность получателей ЕПМС колеблется, то численность получателей социальных пособий стабильно растет, увеличившись за последние пять лет почти на 18 процентов (Таблица 8.1).

Таблица 8.1: Численность получателей государственных пособий, состоящих на учете в органах социальной защиты населения¹
(на конец года, человек)

	2012	2013	2014	2015	2016
Численность получателей - всего	414 796	411 063	388 287	384 821	360 189
из них:					
получающих ЕПМС	343 530	336 228	310 717	304 277	275 907
к общей численности населения, процентов	6,4	5,8	5,3	5,1	4,5
получающих социальное пособие	71 266	74 835	77 570	80 544	84 282
к общей численности населения, процентов	1,3	1,3	1,3	1,3	1,4
из них:					
лица с ограниченными возможностями здоровья с детства	24 549	25 882	27 024	28 270	29 561
лица с ограниченными возможностями здоровья от общего заболевания	5 299	5 653	5 912	6 155	6 715
получатели по случаю потери кормильца (на каждого нетрудоспособного члена семьи)	13 920	14 540	15 175	15 198	15 940

¹ Состоящих на учете в органах Министерства труда и социального развития Кыргызской Республики.

За пятилетний период размер социального пособия практически не изменился, а размер ЕПМС увеличился в 1,9 раза (Таблица 8.2).

Таблица 8.2: Средний размер назначенных месячных государственных пособий по видам
(на конец года, сомов)

	2012	2013	2014	2015	2016
Средний размер назначенного месячного пособия:					
ЕПМС	463,5	487,4	553,7	653,1	873,4
социального пособия	2 403,7	2 405,7	2 403,3	2 408,4	2 405,3
из них:					
лицам с ограниченными возможностями здоровья с детства	2 355,0	2 345,0	2 336,0	2 455,3	2 451,4
лицам с ограниченными возможностями здоровья от общего заболевания	1 431,5	1 428,2	1 426,1	1 426,4	1 434,8
по случаю потери кормильца (на каждого нетрудоспособного члена семьи)	1 042,0	1 500,0	1 500,0	1 500,0	1 500,0

Дети с ограниченными возможностями здоровья

Численность получателей пособия по инвалидности среди детей растет с каждым годом. По данным медико-социальной экспертной комиссии, рост численности детей с ограниченными возможностями здоровья с I группой инвалидности связан с недостаточным питанием детей, наличием анемии у матерей, рождением детей в семьях с заведомо отягощенной наследственностью, ввиду несвоевременной диагностики и лечения заболевания и другими причинами.

На конец 2016г. в республике насчитывалось более 29 тыс. детей с инвалидностью в возрасте до 18 лет, что в общем числе лиц с ограниченными возможностями здоровья составило более 16 процентов (Таблица 8.3). По сравнению с 2012г. численность детей с ограниченными возможностями здоровья увеличилась почти на 16 процентов. Примерно шестую часть от их общего числа составляют дети, больные детским церебральным параличом (ДЦП). За последние годы в республике ежегодно в среднем у 4 тыс. детей статус инвалидности устанавливается впервые.

Рост детской инвалидности обусловлен, в основном, улучшением диагностики и выявляемости ее среди детей. Слабое здоровье матерей, анемия и йододефицитные состояния, перенесенные заболевания в период беременности матерей (внутриутробные инфекции, грипп и др.), неудовлетворительная экологическая обстановка также приводят к рождению больных и ослабленных, недоношенных детей, которые не выживают или впоследствии приобретают инвалидность.

Таблица 8.3: Дети с ограниченными возможностями здоровья в возрасте до 18 лет

	2012	2013	2014	2015	2016
Численность детей с инвалидностью, человек	25 346	26 672	27 450	28 200	29 317
Доля детей с инвалидностью в общей численности лиц с ограниченными возможностями здоровья, в процентах	16,9	16,4	16,3	16,2	16,4
Доля детей с инвалидностью в общей численности населения соответствующего возраста, в процентах	1,2	1,3	1,3	1,3	1,3

Социальные пособия выплачиваются круглым сиротам (лишенным обоих родителей), детям с ограниченными возможностями здоровья, детям, больным ДЦП, ВИЧ-инфицированным детям и детям, рожденным от матерей с ВИЧ/СПИДом. Средний размер месячного социального пособия на ребенка с инвалидностью на конец 2016г. составил 3000 сомов (Таблица 8.4). Однако, размер социального пособия составляет лишь 74 процента от размера прожиточного минимума на одного ребенка (4078,78 сома в среднем за месяц в 2016г.).

Таблица 8.4: Средний размер пособия по инвалидности на детей до 18 лет
(на конец года, сомов)

	2012	2013	2014	2015	2016
Пособие по инвалидности	2 992,2	3 000,0	3 000,0	3 000,0	3 000,0
Пособие по инвалидности на детей, больных ДЦП	3 000,0	3 000,0	3 000,0	3 000,0	3 000,0
Пособие на ВИЧ-инфицированных детей	3 000,0	3 000,0	3 000,0	3 000,0	3 000,0

Пенсионное обеспечение

На конец 2016г. численность получателей пенсий, состоящих на учете в пенсионных органах Социального фонда Кыргызской Республики и других министерств и ведомств, составила 661 тыс. человек (Таблица 8.5). За пятилетний период этот показатель увеличился на 7,8 процента.

Доля пенсионеров в общей численности населения Кыргызстана на протяжении последних пяти лет составляет в среднем 11 процентов.

В численности пенсионеров, вышедших на пенсию по возрасту, более 15 процентов составляют лица, вышедшие на пенсию ранее установленного срока (на льготных основаниях). Право на пенсию по возрасту на льготных условиях имеют лица, занятые на работах с особо вредными и особо тяжелыми условиями труда; принимавшие участие в работах по ликвидации последствий аварии на Чернобыльской АЭС; больные гипофизарным нанизмом (лилипуты); проживавшие и работавшие в условиях высокогорья; женщины, родившие пять и более детей и воспитавшие их до восьмилетнего возраста; матери лиц с ограниченными возможностями здоровья с детства, воспитавшие их до восьмилетнего возраста.

Таблица 8.5: Основные показатели пенсионного обеспечения

	2012	2013	2014	2015	2016
Численность получателей пенсий - всего (на конец года):					
тыс. человек	613	625	634	647	661
в процентах к предыдущему году	103,2	102,0	101,4	102,1	102,2
Численность пенсионеров, приходящаяся на 1000 населения, человек	113	108	108	107	108
Численность занятых в экономике, приходящихся на одного пенсионера, человек	3,7	3,6	3,6	3,6	3,6
Средний размер назначенных месячных пенсий с учетом компенсационных выплат (на конец года):					
сомов	4 274	4 508	4 710	4 895	5 235
в процентах к предыдущему году	110,9	105,5	104,5	103,9	106,9
Прожиточный минимум пенсионера					
сомов	3 858,28	4 096,99	4 434,36	4 637,23	4 303,69
в процентах к предыдущему году	98,1	106,2	108,2	104,6	92,8
Соотношение среднего размера назначенных месячных пенсий, в процентах:					
с прожиточным минимумом пенсионера	110,8	110,0	106,2	105,6	121,6
со средним размером начисленной заработной платы	39,8	39,7	37,9	36,9	35,3
Реальный размер назначенных месячных пенсий, в процентах к предыдущему году	103,7	101,6	93,1	100,8	107,5

По данным Социального фонда Кыргызской Республики, на конец 2016г. доля работающих пенсионеров в общем числе пенсионеров по возрасту составила около 9 процентов.

На конец 2016г. средний размер назначенных месячных пенсий с учетом компенсационных выплат за электроэнергию составил 5235 сомов, или 121,6 процента от прожиточного минимума пенсионера, в то время как в 2012г. это соотношение составляло около 111 процентов.

Увеличение номинального размера пенсии, согласно принятым законодательным актам о повышении пенсии в последние годы, позволило существенно сократить разницу между реальным и номинальным размером пенсии (График 8.1).

График 8.1: Индексы размеров пенсий

(в процентах к предыдущему году)

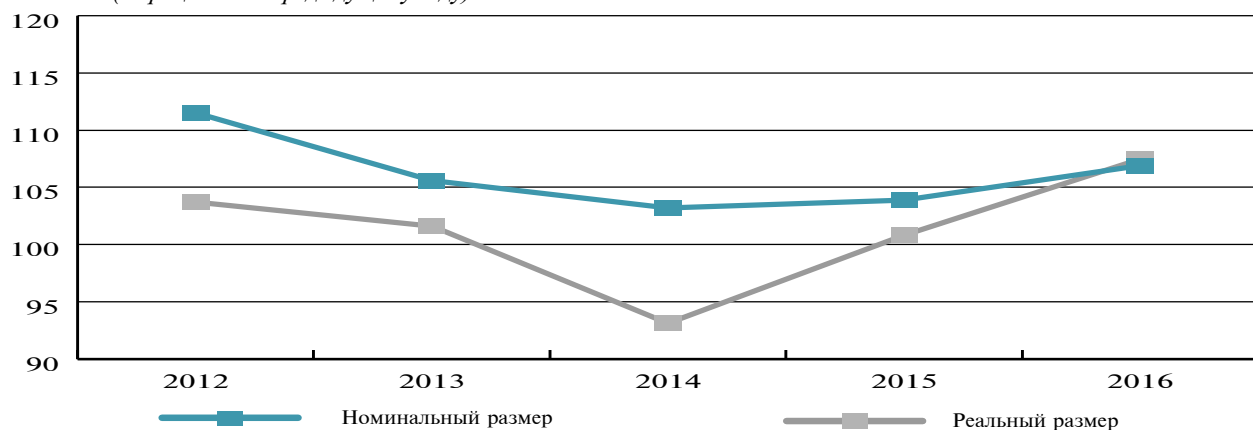

По сравнению с 2012г. средний размер назначенных пенсий по возрасту увеличился на 24,8 процента, по инвалидности - на 23,3 процента, а по случаю потери кормильца - на 13,1 процента (График 8.2).

График 8.2: Изменение средних размеров назначенных пенсий

(сомов)

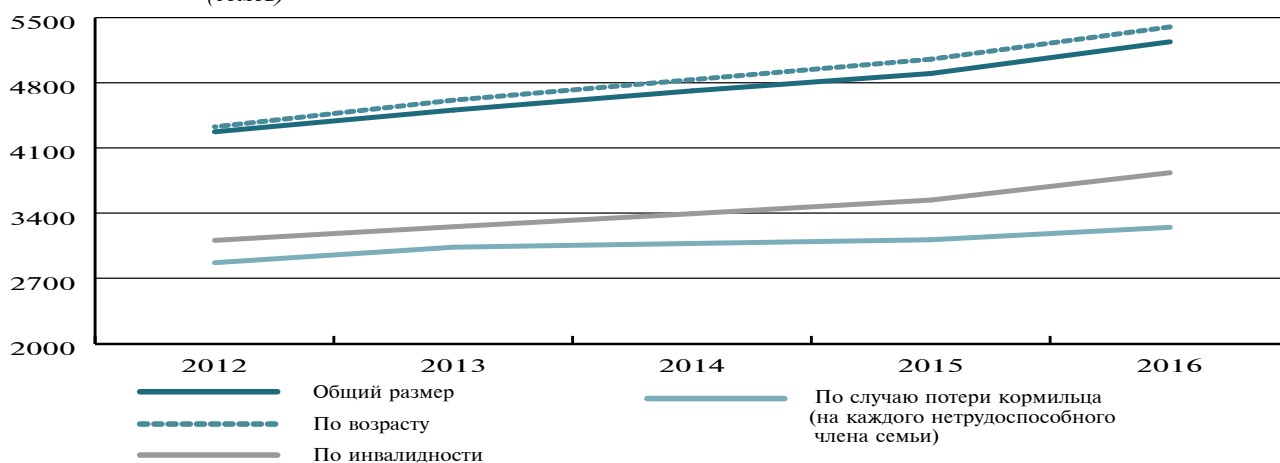

Пенсионное обеспечение, наряду с государственным, предоставляет существующий в республике Накопительный пенсионный фонд. На конец 2016г. число его участников составило 1 933 человека, увеличившись по сравнению с 2012г. более чем в 4 раза. Треть участников фонда - женщины. Деятельность его направлена на сбор добровольных пенсионных взносов, учет пенсионных обязательств, размещение пенсионных активов с целью их наращивания и выплаты негосударственных пенсий получателям.

Учреждения для лиц с ограниченными возможностями здоровья и престарелых

Дома-интернаты в республике предназначены для постоянного или временного проживания взрослых лиц с ограниченными возможностями здоровья и престарелых, а также детей с ограниченными возможностями здоровья, нуждающихся в постороннем уходе, культурно-бытовом и медицинском обслуживании.

В ведении Министерства социального развития Кыргызской Республики находится 16 домов-интернатов, из них 6 - общего типа для престарелых и взрослых лиц с ограниченными возможностями здоровья, 5 психоневрологических домов-интернатов для взрослых и 5 психоневрологических домов-интернатов для детей. Детские психоневрологические дома-интернаты финансируются из средств республиканского бюджета. В настоящее время в домах-интернатах проживают более 2 тыс. человек, из них 454 ребенка, имеющие инвалидность (Таблица 8.6).

Таблица 8.6: Дома-интернаты для престарелых и лиц с ограниченными возможностями здоровья
(на конец года)

	2012	2013	2014	2015	2016
Число домов-интернатов	15	15	15	16	16
для престарелых и взрослых лиц с ограниченными возможностями здоровья	12	12	11	11	11
для детей с ограниченными возможностями здоровья	3	3	4	5	5
Число мест в домах-интернатах	2 854	2 854	2 854	2 812	2 812
для престарелых и взрослых лиц с ограниченными возможностями здоровья	2 390	2 390	2 290	2 290	2 290
для детей с ограниченными возможностями здоровья	464	464	564	522	522
Число проживающих в домах-интернатах, человек	2 336	2 324	2 343	2 410	2 409
для престарелых и взрослых лиц с ограниченными возможностями здоровья	1 948	1 952	1 915	1 958	1 955
для детей с ограниченными возможностями здоровья	388	372	428	452	454

Расходы на социальную защиту

Финансирование социальной защиты в республике осуществляется как за счет средств государственного бюджета, так и средств Социального фонда.

Выплаты из Социального фонда

Расходы Социального фонда (включая выплаты за счет поступлений из республиканского бюджета) в 2016г. по сравнению с 2012г. увеличились в 1,6 раза. Основной их объем направлялся на выплату пенсий, доля которых в общем объеме расходов Социального фонда в 2016г. составила более 88 процентов.

Таблица 8.7: Расходы на социальную защиту из средств Социального фонда
(млн. сомов)

	2012	2013	2014	2015	2016
Расходы - всего	32 800,4	34 022,5	37 607,2	39 749,8	42 312,3
из них пенсии	27 081,8	30 226,4	33 157,7	35 146,5	37 415,3

Выплаты из государственного бюджета

За последние пять лет на долю расходов на социальную защиту из государственного бюджета приходилось в среднем от 16 до 20 процентов всех его расходов и объем средств, направляемых на эту статью, ежегодно увеличивался (Таблица 8.8). Наиболее значительный рост расходов на социальную защиту отмечен в 2012г., когда по сравнению с предыдущим годом они увеличились на 22,6 процента, наименьший рост - в 2016г., когда по сравнению с 2015г. расходы возросли на 0,7 процента.

В 2016г. объем средств, направляемых на социальную защиту, по сравнению с 2012г. увеличился в 1,4 раза. Однако, их удельный вес в общих расходах за последние четыре года снизился с 19,6 процента в 2013г. до 16,5 процента - в 2016г.

Таблица 8.8: Расходы на социальную защиту из государственного бюджета

	2012	2013	2014	2015	2016
Расходы ¹ - всего					
млн. сомов	17 498,5	20 389,3	23 333,6	24 841,7	25 009,6
в процентах к ВВП	5,6	5,7	5,8	5,8	5,3
в процентах к общим расходам	16,3	19,6	19,2	18,5	16,5

¹В соответствии с Руководством МВФ по статистике государственных финансов 2001г., включая расходы на приобретение нефинансовых активов.

Глава 9. Преступность

Число и виды преступлений

- Наиболее высокий уровень преступности за последние пять лет наблюдался в 2015г., а наиболее низкий - в 2014г. (Таблица 9.1).
- Наибольшая доля зарегистрированных преступлений приходится на кражи, грабежи, хулиганство и преступления, связанные с незаконным оборотом наркотиков (Таблица 9.1).

Тяжкие преступления

- В 2016г. в республике совершено 3,9 тыс. тяжких и особо тяжких преступлений, что на 4 процента меньше, чем в 2012г. (График 9.2).

Преступления, совершенные с применением оружия

- В 2016г. по сравнению с предыдущим годом возросло число преступлений с применением холодного оружия, в то время как число преступлений, совершенных с применением гладкоствольного и нарезного оружия - снизилось (Таблица 9.2).

Кражи

- Более половины преступлений против собственности за истекшие пять лет приходилось на кражи, число которых вплоть до 2015г., стабильно снижалось (Таблица 9.3).
- Число квартирных краж в 2016г. по сравнению с 2012г. снизилось во всех регионах, за исключением Нарынской области, где их число за этот период возросло более чем на треть (График 9.3).

Преступления, связанные с наркоманией и наркобизнесом

- Основная доля преступлений, связанных с наркоманией и наркобизнесом, приходится на изготовление, приобретение и хранение наркотических средств без цели сбыта (Таблица 9.4).

Число и состав лиц, совершивших преступления

- Около половины из преступивших закон находились в возрасте до 30 лет, а более 6 процентов являлись несовершеннолетними. Более 13 процентов в общем числе правонарушителей составляли женщины (Таблица 9.6).

Классификация преступлений

Информация по преступности разрабатывается Министерством внутренних дел Кыргызской Республики, и в соответствии с Уголовным кодексом преступления, совершенные в республике, подразделяются на преступления против личности; преступления в сфере экономики; преступления против общественной безопасности и общественного порядка; преступления против государственной власти; воинские преступления и преступления против мира и безопасности человечества (График 9.1).

График 9.1: Структура преступлений, совершенных в 2016г.

(в процентах к итогу)



Наибольшее число преступлений совершается в сфере экономики - около 64 процентов в 2016г. Они включают в себя преступления против собственности и преступления в сфере экономической деятельности. К первому разделу таких преступлений относятся кражи, грабежи, разбои, вымогательства, мошенничество, скотокрадство и т.д. К преступлениям в сфере экономической деятельности относятся незаконное предпринимательство, контрабанда, уклонение от уплаты налога, обман потребителей и т.д.

Число и виды преступлений

В 2016г. в республике зарегистрировано более 27 тыс. преступлений, что на 4,7 процента меньше, чем в 2012г. В расчете на 100 000 населения в возрасте 14 лет и старше в 2016г. совершено 649 преступлений, или на 10,2 процента меньше.

Наибольшую долю в общем числе зарегистрированных преступлений занимают кражи. Число таких преступлений, несмотря на отмечавшееся в последние годы снижение, оставалось высоким и в 2016г. в общем числе преступлений составило более трети. На долю грабежей на протяжении пяти лет приходилось от 3 до 7 процентов. Что касается преступлений, связанных с незаконным оборотом наркотиков, то их доля в общем числе преступлений в 2016г. по сравнению с 2012г. снизилась, составив 6,3 процента (6,7 процента - в 2012г.). Ежегодный рост числа случаев хулиганства отмечался вплоть до 2014г., а в 2016г. по сравнению с предыдущим годом число таких преступлений снизилось (Таблица 9.1).

Согласно Уголовному Кодексу Кыргызской Республики, кража определяется как тайное хищение чужого имущества, а грабеж – как открытое хищение чужого имущества.

Таблица 9.1: Зарегистрированные преступления по видам
(в процентах к итогу)

	2012	2013	2014	2015	2016
Всего преступлений, случаев	28 847	27 217	27 070	29 100	27 481
из них в процентах:					
умышленные убийства и покушения на убийство	1,3	1,1	1,2	1,0	1,0
умышленные тяжкие телесные повреждения	1,0	0,9	1,0	0,8	0,9
изнасилования и покушения на изнасилование	1,1	1,2	1,2	1,0	0,9
разбои	1,4	1,1	1,4	1,2	1,0
грабежи	7,2	5,9	4,7	4,0	3,5
кражи	37,6	36,7	33,4	34,0	33,8
преступления, связанные с незаконным оборотом наркотиков	6,7	7,0	7,2	6,4	6,3
хулиганство	9,0	9,3	9,5	8,5	7,6

Тяжкие преступления

В 2016г. в республике совершено 3,9 тыс. тяжких и особо тяжких преступлений, что на 4 процента меньше, чем в 2012г. При этом, их доля в общем числе преступлений составила более 14 процентов.

Из общего числа тяжких преступлений, совершенных в 2016г., наибольшая доля пришлась на г. Бишкек (около 32 процентов), Чуйскую (21 процент) и Джалал-Абадскую (15 процентов) области, наименьшая - на Баткенскую (4,5 процента), Таласскую (2,7 процента) и Нарынскую (2,5 процента) области.

График 9.2: Тяжкие преступления по территории в 2016г.
(случаев)

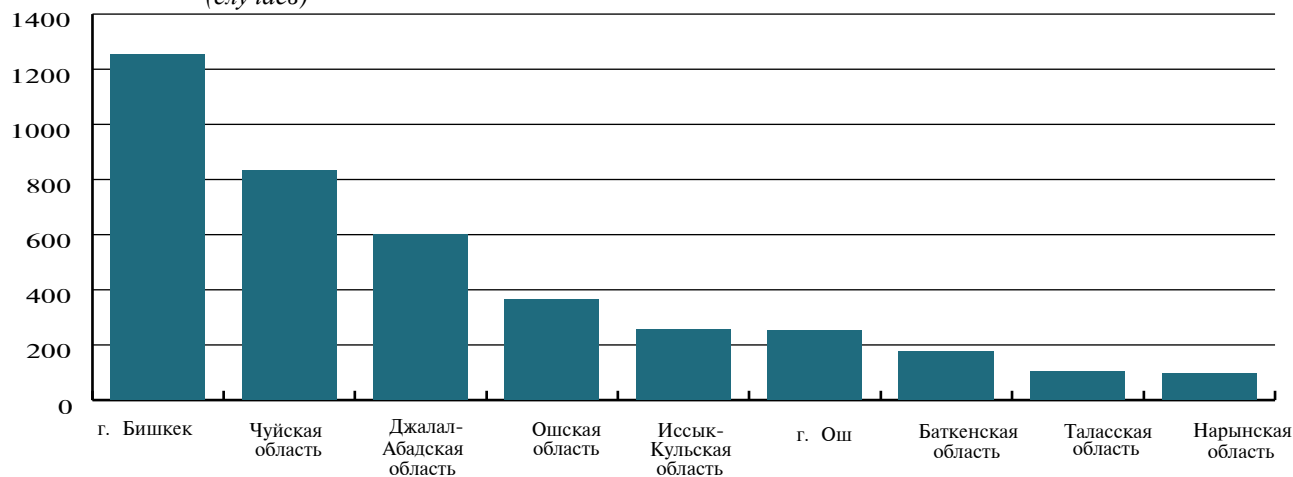

Преступления, совершенные с применением оружия

Как видно из Таблицы 9.2, общее число преступлений, совершенных с применением оружия, ежегодно снижалось. Наряду с этим, в 2016г. по сравнению с предыдущим годом отмечался значительный рост (в 1,7 раза) числа преступлений с применением холодного оружия, в то время как число преступлений, совершенных с применением гладкоствольного оружия, снизилось в 3,1 раза и с применением нарезного оружия - на 20 процентов.

Таблица 9.2: Преступления, совершенные с применением оружия
(случаев)

	2012	2013	2014	2015	2016
Всего	55	42	43	36	22
нарезного оружия	22	13	14	5	4
гладкоствольного оружия	14	7	20	25	8
холодного оружия	19	22	9	6	10

Кражи

Из числа преступлений против собственности более половины (55 процентов) составляли кражи, число которых по сравнению с 2012г. снизилось на 14 процентов (Таблица 9.3).

Таблица 9.3: Кражи
(случаев)

	2012	2013	2014	2015	2016
Всего краж	10 848	9 975	9 029	9 894	9 292
из них:					
кражи из квартир	3 043	2 843	2 459	2 778	2 550

Что касается квартирных краж, то их число в среднем по республике в 2016г. по сравнению с 2012г. уменьшилось на 16 процентов. Снижение числа таких краж наблюдалось во всех регионах, за исключением Нарынской области, где их за этот период зарегистрировано почти на треть больше, а также Чуйской области - на 22,4 процента больше (График 9.3).

График 9.3: Квартирные кражи по территории
(случаев)

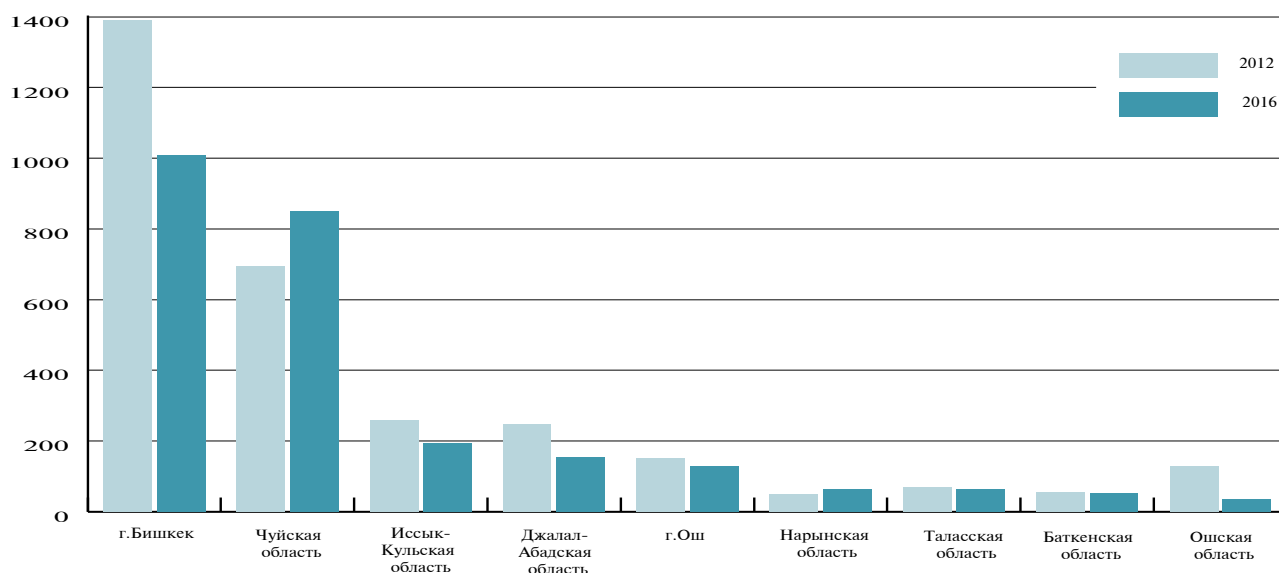

Преступления, связанные с наркоманией и наркобизнесом

В 2016г. в республике зарегистрировано 1,7 тыс. преступлений, связанных с наркоманией и наркобизнесом, число которых по сравнению с 2012г. снизилось на 10,1 процента. Как показывает Таблица 9.4, основная доля этих преступлений приходится на изготовление, приобретение и хранение наркотических средств без цели сбыта.

Таблица 9.4: Зарегистрированные преступления, связанные с наркоманией и наркобизнесом

	2012	2013	2014	2015	2016
Всего преступлений, случаев	1 933	1 913	1 955	1 864	1 738
из них в процентах:					
изготовление, приобретение и хранение наркотических средств без цели сбыта	63,4	65,8	65,9	65,6	65,4
изготовление, приобретение и хранение наркотических средств с целью сбыта	28,1	26,3	27,8	28,2	27,1
контрабанда наркотических средств	2,5	1,9	1,6	1,6	1,6

Число преступлений, связанных с наркоманией и наркобизнесом, по сравнению с 2012г. снизилось во всех регионах, за исключением Ошской области, где их за этот период зарегистрировано на 32 процента больше, а также Нарынской области - на 12 процентов больше.

Раскрываемость преступлений

В целом по республике раскрываемость преступлений, находившихся в производстве в правоохранительных органах, на конец 2016г. увеличилась в сравнении с аналогичным периодом 2012г. на 6 процентных пунктов, из нее случаев грабежей - на 20 процентных пунктов, краж - почти на 9 процентных пунктов. (Таблица 9.5).

Таблица 9.5: Раскрываемость преступлений по видам
(на конец года; в процентах)

	2012	2013	2014	2015	2016
Все преступления	62,2	63,7	66,1	68,4	68,2
из них:					
умышленные убийства и покушения на убийство	72,8	70,6	72,6	73,8	73,0
умышленные тяжкие телесные повреждения	87,5	87,2	87,7	88,7	90,5
изнасилования и покушения на изнасилование	93,2	96,5	95,3	96,1	94,2
разбой	80,2	79,3	79,7	80,8	82,3
грабежи	59,2	68,0	73,3	75,9	79,2
кражи	56,0	56,6	61,8	65,2	64,7

Число и состав лиц, совершивших преступления

Как показывает Таблица 9.6, в 2016г. число выявленных лиц, совершивших преступления, по сравнению с 2012г. увеличилось.

На конец 2016г. из общего числа правонарушителей, более 81 процента привлечены к уголовной ответственности. Среди лиц, преступивших закон, более 13 процентов составили женщины. В общем числе совершивших правонарушения, более 7 процентов имели высшее образование, около половины (43 процента) - молодые люди в возрасте до 30 лет.

Более 79 процентов правонарушителей на момент совершения преступления нигде не работали и не учились. Будучи в состоянии алкогольного опьянения, совершили преступления около 3 процентов лиц. В состоянии наркотического и токсического возбуждения преступления совершили 22 человека, число которых по сравнению с 2012г. увеличилось в 1,5 раза.

Таблица 9.6: Число выявленных лиц, совершивших преступления, по полу и возрастным группам

	2012	2013	2014	2015	2016
Выявлено лиц – всего, тыс. человек	15,6	16,8	16,4	16,7	16,6
из них в процентах:					
из них по полу:					
мужчины	87,0	87,3	87,2	86,6	86,7
женщины	13,0	12,7	12,8	13,4	13,3
по возрастным группам, лет:					
14-17	7,7	7,8	6,2	6,4	6,3
18-24	26,1	26,0	26,0	25,2	23,0
25-29	15,2	15,3	16,0	14,1	13,5
30-49	34,0	33,5	39,8	43,3	44,4
50 и старше	17,0	17,4	12,0	11,0	12,8

Число осужденных за отдельные виды преступлений

По данным Судебного Департамента Кыргызской Республики, в 2016г. на судебное рассмотрение поступило 14,9 тыс. уголовных дел. Судебным производством окончено 15,4 тыс. уголовных дел. К различным видам наказания приговорено 7,7 тыс. человек и 241 человек - оправданы.

Последние пять лет в общем числе осужденных преобладали лица, совершившие кражи (от 11 до 17 процентов) и преступления, связанные с незаконным оборотом наркотиков (16-18 процентов).

Таблица 9.7: Осужденные по приговорам судов, вступившим в законную силу, за отдельные виды преступлений

	2012	2013	2014	2015	2016
Всего осуждено, тыс. человек	8,2	7,5	7,3	7,5	7,7
из них в процентах:					
умышленные убийства и покушения на убийство	3,2	3,9	3,4	3,6	3,8
умышленные тяжкие телесные повреждения	3,2	3,5	3,2	3,2	3,6
изнасилования и покушения на изнасилование	2,2	1,9	1,9	1,7	1,5
разбой	5,5	4,3	4,7	5,1	4,2
грабежи	3,7	2,8	2,3	1,9	1,9
кражи	17,4	15,6	12,6	12,3	11,1
преступления, связанные с незаконным оборотом наркотиков	15,9	17,7	17,4	17,0	17,9
хулиганство	9,2	9,0	10,1	9,6	9,0

Меры наказания осужденных

Как видно из Графика 9.4, в 2016г. по сравнению с 2012г. отмечалось снижение числа осужденных, приговоренных к лишению свободы, в то время как число осужденных к другим мерам наказания увеличилось.

График 9.4: Распределение осужденных по основным мерам наказания
(в процентах к итогу)

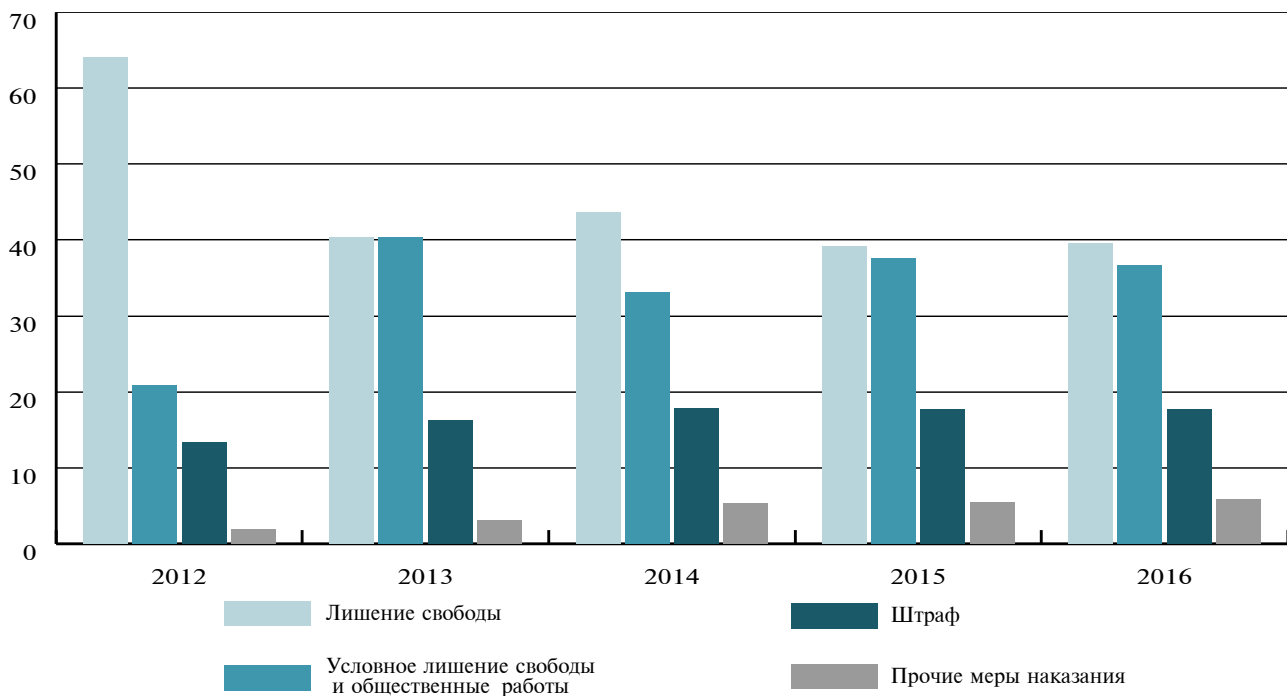

Глава 10. Жилищный фонд и жилищные условия населения

Жилищный фонд

- В общей площади жилищного фонда отмечался значительный рост доли сельского жилищного фонда (График 10.1).
- Более 99 процентов жилищного фонда приходится на частный сектор (Таблица 10.1).

Жилищное строительство

- На протяжении последних пяти лет сданы в эксплуатацию 52 тыс. квартир (домов) общей площадью около 5,3 млн. квадратных метров жилья (График 10.2).
- Объемы ввода индивидуального жилья в республике в 2016г. по сравнению с 2012г. возросли в 1,5 раза (Страница 120).
- Наиболее дорогое индивидуальное жилье строится в г. Бишкек, цены на которое превышают среднереспубликанский показатель в 1,7 раза (Страница 121).

Благоустройство жилищного фонда

- Уровень благоустройства жилищного фонда в городских поселениях значительно выше, чем в сельской местности (Страница 122).

Жилищный фонд

К концу 2016г. общая площадь жилищного фонда составила более 80 млн. кв. метров, снизившись по сравнению с аналогичным периодом 2012г. на 4,2 процента. При этом, отмечался значительный рост доли сельского жилищного фонда, в то время как доля городского жилищного фонда, напротив, снизилась (График 10.1).

График 10.1: Жилищный фонд

(на конец года; в процентах)

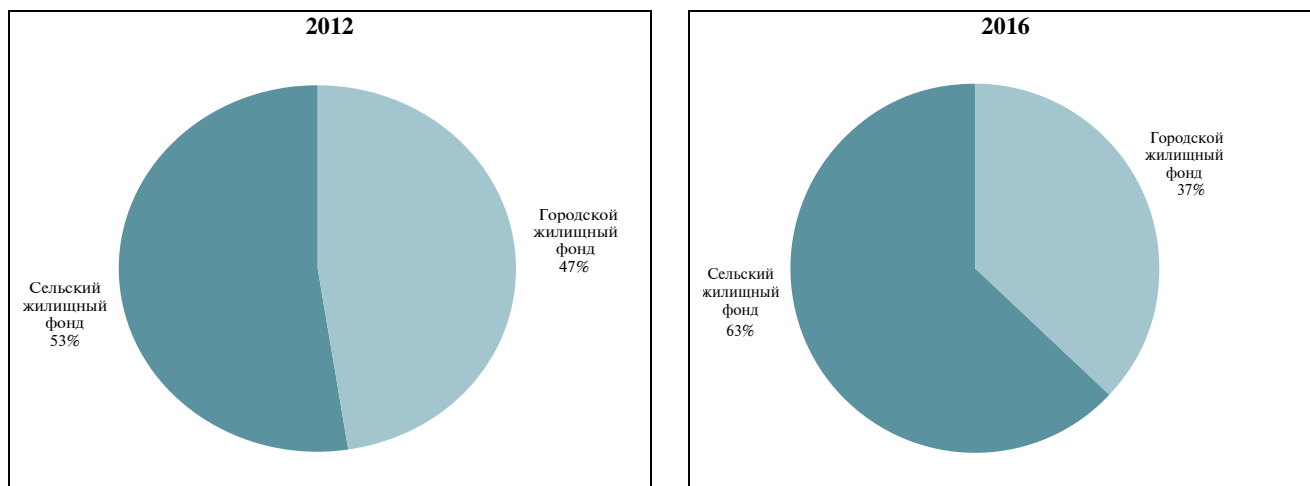

Как показывает Таблица 10.1, в структуре жилищного фонда преобладает доля частного сектора, где в собственности граждан находилось около 99 процентов общей площади жилищного фонда.

Таблица 10.1. Структура жилищного фонда

(в процентах к итогу)

	Всего		Городские поселения		Сельская местность	
	2012	2016	2012	2016	2012	2016
Жилищный фонд - всего	100	100	100	100	100	100
в том числе:						
государственный жилищный фонд	1,6	1,4	2,7	2,9	0,6	0,5
общественный жилищный фонд	0,1	0,0	0,1	0,1	0,1	0,0
фонд жилищно-строительных кооперативов	0,0	0,0	0,0	-	0,0	0,0
частный жилищный фонд	98,3	98,6	97,3	97,0	99,3	99,5

Жилищное строительство

На протяжении последних пяти лет сданы в эксплуатацию 52,4 тыс. квартир (домов) общей площадью 5,3 млн. квадратных метров жилья. Наибольший объем ввода отмечался в 2016г., когда в сравнении с 2012г. он увеличился на 46 процентов, а наименьший - на 2012г., когда по сравнению с предыдущим годом он снизился на 1,7 процента (График 10.2).

График 10.2: Ввод в действие общей площади жилых домов
(2011=100)

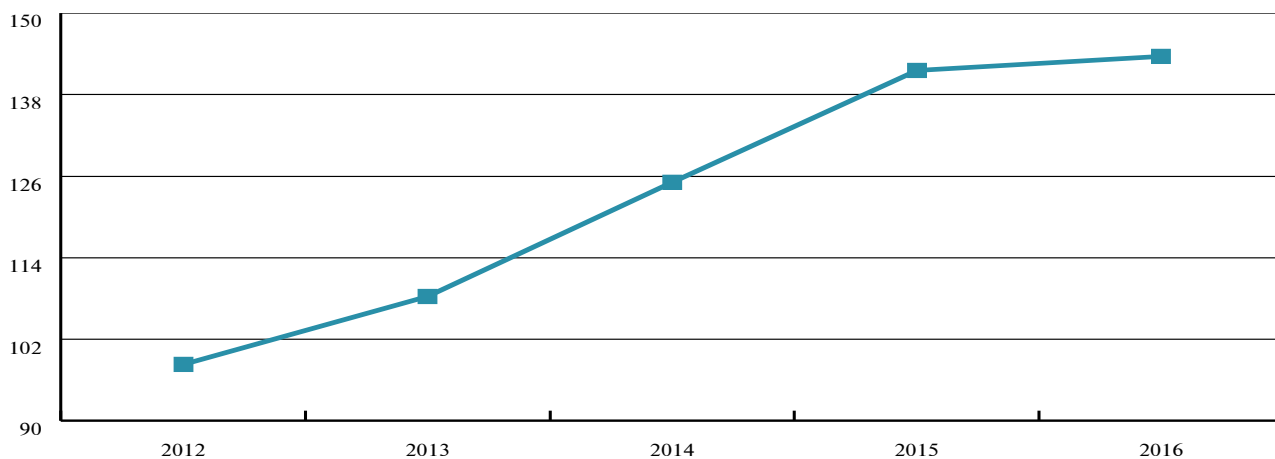

В общем объеме ввода жилых домов в течение последних пяти лет наибольший удельный вес (95,9 процента) приходился на хозяйствующие субъекты с частной формой собственности (Таблица 10.2).

Таблица 10.2: Ввод в действие жилых домов по формам собственности

	2012	2013	2014	2015	2016
<i>Тыс. кв. метров</i>					
Всего	850,5	937,0	1082,3	1225,0	1242,1
Государственная	65,5	22,7	19,1	23,9	56,5
Муниципальная	-	5,7	6,3	8,6	0,7
Частная	785,0	908,6	1056,9	1192,5	1184,9
из нее индивидуальное жилищное строительство	717,1	760,6	839,2	780,9	812,8
<i>В процентах к итогу</i>					
Всего	100	100	100	100	100
Государственная	7,7	2,4	1,8	2,0	4,5
Муниципальная	-	0,6	0,6	0,7	0,1
Частная	92,3	97,0	97,6	97,3	95,4
из нее индивидуальное жилищное строительство	84,3	81,2	77,5	63,7	65,4

Как показывает График 10.3, в 2016г. ввод жилых домов в расчете на 1000 населения по сравнению с предыдущим годом уменьшился на 0,6 процента, а по сравнению с 2012г. он, напротив, увеличился на 35 процентов.

График 10.3: Ввод в действие жилых домов на 1000 населения

(кв. метров общей площади)

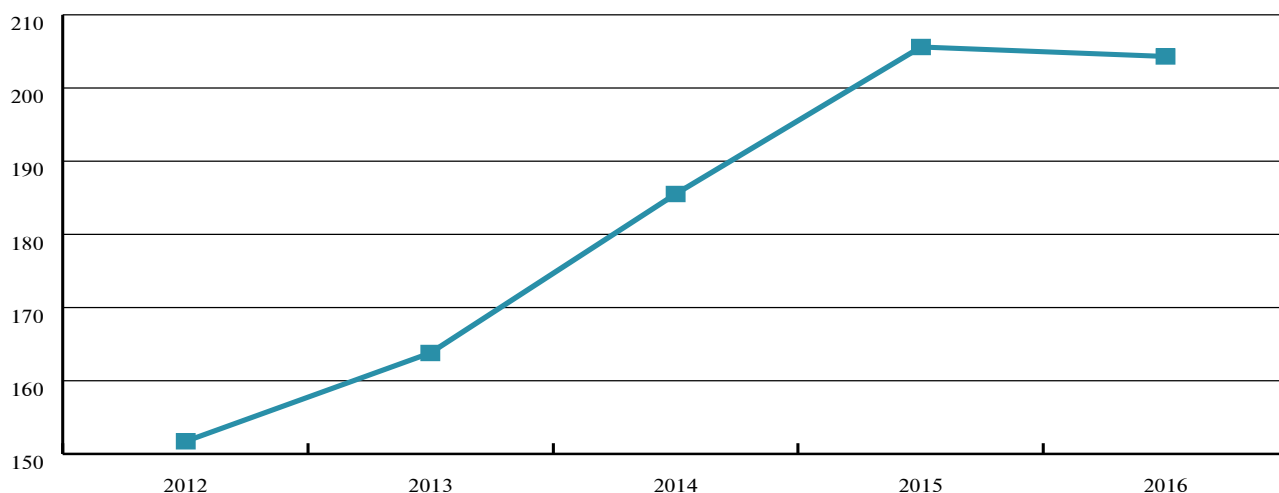

За пять лет в республике построено 35 тыс. индивидуальных домов (квартир) общей площадью 3,9 млн. квадратных метров.

В 2016г. индивидуальными застройщиками построено 6,9 тыс. собственных жилых домов общей площадью 812,8 тыс. квадратных метров жилья. При этом, объемы ввода индивидуального жилья по сравнению с 2012г. возросли на 13,3 процента.

В общем объеме введенного в 2016г. индивидуального жилья наибольшая доля приходится на Ошскую область - 22,7 процента, г. Бишкек - 18,0 процента и Чуйскую область - 16,9 процента.

Таблица 10.3: Ввод в действие индивидуальных жилых домов

	2012	2013	2014	2015	2016
	<i>Тыс. кв. метров</i>				
Кыргызская Республика	717,1	760,6	839,2	780,9	812,8
Баткенская область	45,0	51,7	66,8	54,8	51,3
Джалал-Абадская область	75,5	98,8	117,7	115,2	137,5
Иссык-Кульская область	26,7	34,0	42,9	41,5	54,2
Нарынская область	10,2	28,0	30,6	23,5	28,8
Ошская область	201,8	159,4	172,7	173,0	184,1
Таласская область	26,0	32,3	39,4	42,4	44,8
Чуйская область	102,1	116,1	129,3	136,6	137,4
г. Бишкек	154,7	200,7	204,1	162,3	146,6
г. Ош	75,1	39,6	35,7	31,6	28,1
	<i>В процентах к итогу</i>				
Кыргызская Республика	100	100	100	100	100
Баткенская область	6,3	6,8	8,0	7,0	6,3
Джалал-Абадская область	10,5	13,0	14,0	14,8	16,9
Иссык-Кульская область	3,7	4,5	5,1	5,3	6,7
Нарынская область	1,4	3,7	3,7	3,0	3,5
Ошская область	28,1	20,9	20,6	22,2	22,7
Таласская область	3,6	4,2	4,7	5,4	5,5
Чуйская область	14,3	15,3	15,4	17,5	16,9
г. Бишкек	21,6	26,4	24,3	20,8	18,0
г. Ош	10,5	5,2	4,2	4,0	3,5

Цены в строительстве

Как показывают расчеты Нацстаткома, в связи с ростом цен на строительные материалы и работы, с каждым годом увеличивается и средняя фактическая стоимость одного квадратного метра общей площади строящихся индивидуальных жилых домов. Так, если в 2012г. эта стоимость в среднем за один квадратный метр жилья по республике составляла (по оценке) 13,0 тыс. сомов, то за пять лет она увеличилась на 8,4 процента и составила 14 тыс. сомов. Наиболее дорогое индивидуальное жилье строится в г. Бишкек - 24,1 тыс. сомов за один квадратный метр, что в 1,7 раза выше, чем в среднем по республике. Дешевле обходится строительство индивидуальных жилых домов в Ошской (10,1 тыс. сомов) и Баткенской (9,8 тыс. сомов) областях, а также г. Ош (8,1 тыс. сомов).

Строительные материалы

В основном, в республике возводятся кирпичные (73,3 процента от общего ввода) и саманные (18,8 процента) жилые дома. В городских поселениях доля кирпичных домов составляет 71,0 процента, в сельской местности - 61,7 процента.

Обеспеченность жильем

Обеспеченность жильем в целом по республике снизилась с 14,8 кв. метров в расчете на одного человека в 2012г. до 13,1 кв. метров - в 2016г. Аналогичная тенденция наблюдалась в городских поселениях, в то время как в сельской местности она, напротив, увеличилась за этот период с 11,7 до 12,4 кв. метров в расчете на одного человека (График 10.4).

График 10.4: Обеспеченность жильем

(в расчете на одного человека, кв. метров)

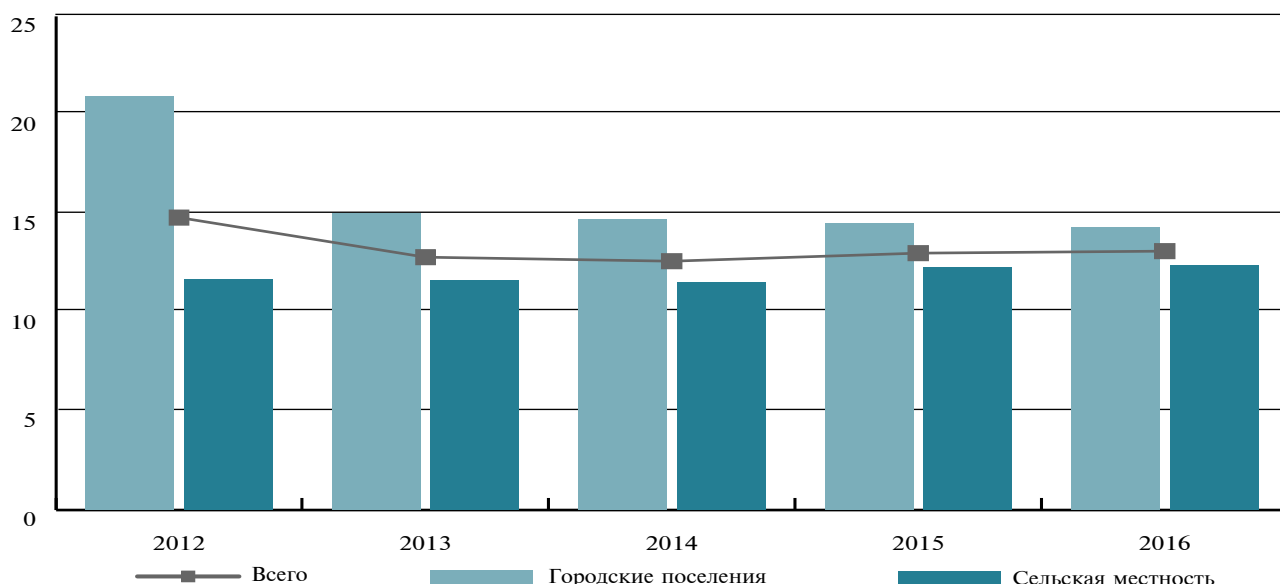

Наибольшая площадь жилых помещений в расчете на одного человека отмечена в Иссык-Кульской (16,4 кв. метров) и Чуйской (14,6 кв. метров) областях, наименьшая - в Ошской (10,8 кв. метров) и Баткенской (12,3 кв. метров) областях, а также г. Бишкек (12,5 кв. метров).

Таблица 10.4: Обеспеченность жильем по территории в 2016г.*(в расчете на одного человека, кв. метров)*

	Обеспеченность жильем в расчете на 1 человека, кв. м	в том числе	
		в городских поселениях	в сельской местности
Кыргызская Республика	13,1	14,3	12,4
Баткенская область	12,3	16,7	11,0
Джалал-Абадская область	13,6	12,8	13,8
Иссык-Кульская область	16,4	18,2	15,7
Нарынская область	12,9	18,3	12,1
Ошская область	10,8	11,1	10,8
Таласская область	14,2	21,1	13,1
Чуйская область	14,6	20,7	13,2
г. Бишкек	12,5	12,5	-
г. Ош	13,4	13,4	-

Благоустройство жилищного фонда

На протяжении пяти лет отмечался рост обеспеченности жилищного фонда некоторыми видами благоустройства. Так, в 2016г. обеспеченность водопроводом по сравнению с 2012г. увеличилась на 8,3 процента, канализацией - на 12,7 процента, горячим водоснабжением - на 38,2 процента и центральным отоплением - на 21,7 процента, а также увеличилась обеспеченность газом - на 2,9 процента, ваннами (душем) - на 2,5 процента (График 10.5).

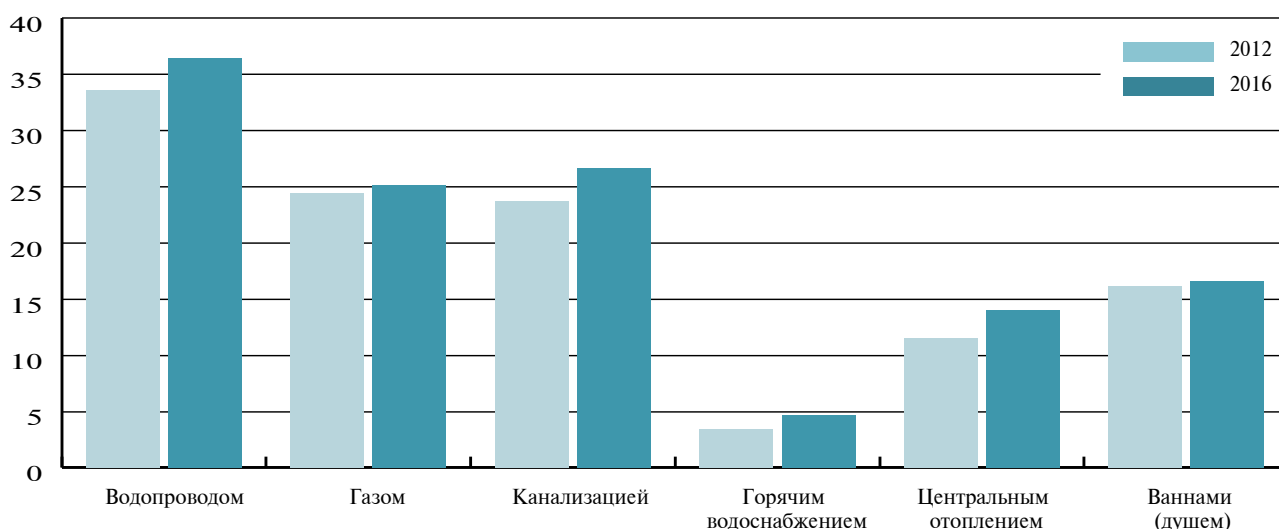
График 10.5: Благоустройство жилищного фонда*(в процентах)*

Что касается обеспеченности жилищного фонда основными видами благоустройства в городских поселениях и сельской местности, то можно отметить довольно существенную разницу в показателях (Таблица 10.5).

Так, в 2016г. обеспеченность жилищного фонда водопроводом в городских поселениях превысила аналогичный показатель в сельской местности в 5 раз.

Газом, как сетевым, так и сжиженным, обеспечено около 45 процентов городского жилищного фонда, а в сельской местности число таких квартир составляет лишь 13 процентов.

Обеспеченность канализацией в сельской местности почти в 9 раз ниже, чем в городских поселениях - только около 7 процентов сельских жителей имеют доступ к данному виду благоустройства.

Горячим водоснабжением, ванной (душем) и центральным отоплением оборудованы квартиры, находящиеся в основном в городских поселениях. В сельской же местности уровень этими видами благоустройства крайне низок. Так, если в городской местности центральным отоплением обеспечено более 31 процента жилищного фонда, то в сельской местности - 3 процента (почти в 10 раз меньше). Ванной (душем) располагают 38 процентов городского жилищного фонда, а в сельской местности - около 4 процентов. Горячее водоснабжение имеется, в основном, в городских поселениях. В сельских населенных пунктах доля этого вида благоустройства крайне незначительна (1,4 процента).

Таблица 10.5: Благоустройство жилищного фонда в городских поселениях и сельской местности
(в процентах)

	2012	2013	2014	2015	2016
Водопроводом	33,6	36,6	37,7	36,1	36,4
городские поселения	54,9	73,3	74,2	70,7	71,6
сельская местность	15,5	14,1	15,1	14,7	14,6
Газом	24,4	26,9	26,1	25,0	25,1
городские поселения	35,1	47,3	44,2	44,6	44,9
сельская местность	15,2	14,3	14,8	12,9	12,9
Канализацией	23,7	26,6	28,3	26,4	26,7
городские поселения	45,8	61,7	62,9	58,3	59,1
сельская местность	4,8	5,0	6,9	6,8	6,8
Горячим водоснабжением	3,4	3,8	5,3	4,7	4,7
городские поселения	6,4	8,6	11,5	10,0	10,1
сельская местность	0,8	0,9	1,4	1,4	1,4
Центральным отоплением	11,5	13,3	14,0	13,6	14,0
городские поселения	21,3	29,5	31,3	30,6	31,5
сельская местность	3,1	3,3	3,2	3,1	3,2
Ваннами (душем)	16,2	17,5	17,9	16,7	16,6
городские поселения	31,6	40,5	40,9	38,1	37,9
сельская местность	3	3,4	3,6	3,6	3,6

Глава 11. Природные ресурсы и окружающая среда

Земельные ресурсы

- Наибольшая доля земельной площади республики (около 41 процента) приходится на земли запаса и более трети - на земли сельскохозяйственного назначения (График 11.1).

Водные ресурсы

- Значительная часть водных ресурсов в республике используется на орошение и сельскохозяйственное водоснабжение (Таблица 11.2).

Качество воды

- Сброс загрязненных сточных вод (без очистки и недостаточно очищенных) в 2016г. по сравнению с 2012г. снизился в 1,2 раза (График 11.4).

Пропуск сточных вод через систему канализации

- В 2016г. полную биологическую очистку прошли 92 процента сточных вод (Страница 129).

Состояние атмосферного воздуха

- Отмечается ежегодный рост выбросов загрязняющих веществ в атмосферу (Таблица 11.4).
- Выбросы сернистого ангидрида, как одного из основных загрязнителей воздуха, в 2016г. по сравнению с 2012г. увеличились в 3 раза (График 11.5).

Земельные ресурсы

Территория Кыргызской Республики на 1 января 2017г., по данным Государственной регистрационной службы при Правительстве Кыргызской Республики, составила 199,9 тыс. квадратных километров. Наибольшая доля земельной площади республики (около 41 процента) приходится на земли запаса и более трети - на земли сельскохозяйственного назначения (График 11.1).

График 11.1. Земельные ресурсы Кыргызской Республики
(в процентах к итогу)

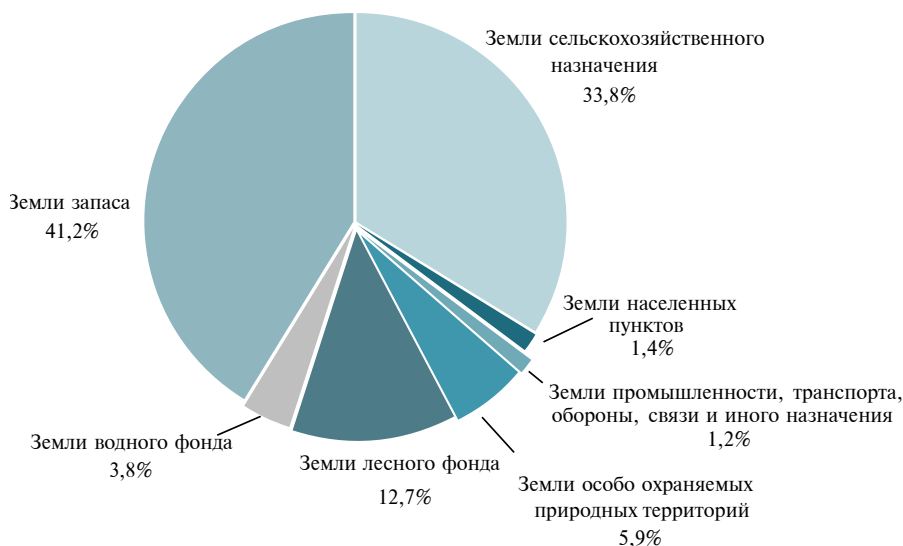

Водные ресурсы

Вода является ключевым фактором социально-экономического благополучия страны. Кыргызстан обладает огромными ресурсами подземных и наземных вод, значительные запасы которых находятся в реках, ледниках и снежных массивах. В республике имеется более 3500 рек и речушек, которые принадлежат семи основным бассейнам - рекам Сырдарья, Амударья, Чу, Талас, Или, Тарим и озеру Иссык-Куль. Водные ресурсы этих рек протекают по территории Кыргызской Республики и уходят в государства Центральной Азии. Притекающими водными ресурсами извне республика не располагает. Бытовой (эксплуатационный) сток поверхностных источников включает в себя кроме естественного, формирующегося стока, еще сбросные и возвратные воды с орошаемых земель, попадающие в водные источники поверхностным и подземным путем.

Возобновляемые ресурсы пресных вод имеют большую экологическую и экономическую ценность. Источниками воздействия на ресурсы пресных вод является их чрезмерная эксплуатация, а также деградация качества окружающей среды. Увязка забора водных ресурсов и возобновления их запасов является одним из центральных вопросов в рамках устойчивого управления ресурсами пресных вод. От рационального использования этих ресурсов, сохранения их надлежащего качества зависит не только благополучие человека, но и устойчивое развитие экономики республики в целом.

Водоснабжение и водопотребление

В 2016г. из природных водных источников и подземных горизонтов забрано 7,3 млн. кубических метров воды. При этом, на долю природных водных источников в общем объеме забранной воды пришлось более 97 процентов (Таблица 11.1).

Таблица 11.1: Забор воды для использования

	2012	2013	2014	2015	2016
	<i>Млн. куб. метров</i>				
Забрано воды из природных водных источников	9 544,2	8 326,8	7 658,0	7 569,0	7 333,7
в том числе:					
из природных водных источников	9 319,3	8 218,9	7 432,4	7 225,2	7 125,0
из подземных горизонтов	224,9	107,9	225,6	343,8	208,7
	<i>В процентах к итогу</i>				
Всего	100	100	100	100	100
в том числе:					
из природных водных источников	97,6	98,7	97,1	95,5	97,2
из подземных горизонтов	2,4	1,3	2,9	4,5	2,8

Значительная часть водных ресурсов в республике используется на орошение и сельскохозяйственное водоснабжение (Таблица 11.2). По данным Департамента водного хозяйства и мелиорации Министерства сельского хозяйства, пищевой промышленности и мелиорации Кыргызской Республики, за последние пять лет на эти цели использовано от 89 до 94 процентов потребляемой воды.

Для орошения в республике используются как поверхностные, так и подземные воды, а на производственные и хозяйственно-питьевые нужды - преимущественно подземная вода.

Таблица 11.2: Использование воды

(млн. кубических метров)

	2012	2013	2014	2015	2016
Использовано воды	4 869,3	5 114,0	4 768,0	5 224,5	4 668,7
из нее на:					
хозяйственно-питьевые нужды	140,7	165,2	143,1	194,1	155,6
производственные нужды	82,2	71,0	80,8	86,5	67,2
орошение и сельскохозяйственное водоснабжение	4 591,9	4 795,3	4 530,5	4 922,2	4 435,3
Потери воды при транспортировке	1 955,3	1 873,2	2 029,8	2 092,3	1 841,6

В целом в 2016г. использовано 4,6 млрд. кубических метров воды, что на 4 процента меньше, чем в 2012г. В основном, на изменение объемов водопотребления оказывают влияние не только хозяйственная потребность в воде, зависящая во многом от динамики производства, но и изменения в площади орошаемых земель, количество осадков, средняя температура, культивируемые виды сельскохозяйственной продукции и другие факторы.

Объем воды, использованной на хозяйственно-питьевые нужды, в 2016г. по сравнению с 2012г. увеличился на 10,6 процента, а воды, использованной на производственные нужды, напротив, снизился на 18,2 процента.

Значительная часть забираемых вод теряется при транспортировке (около 25 процентов от объема забора воды в 2016г.). Причина потерь заключается в неудовлетворительном техническом состоянии ирригационных и водораспределительных систем, а также применении несовершенных методов полива.

График 11.2. Потери воды при транспортировке

(в процентах к общему объему забранной воды)

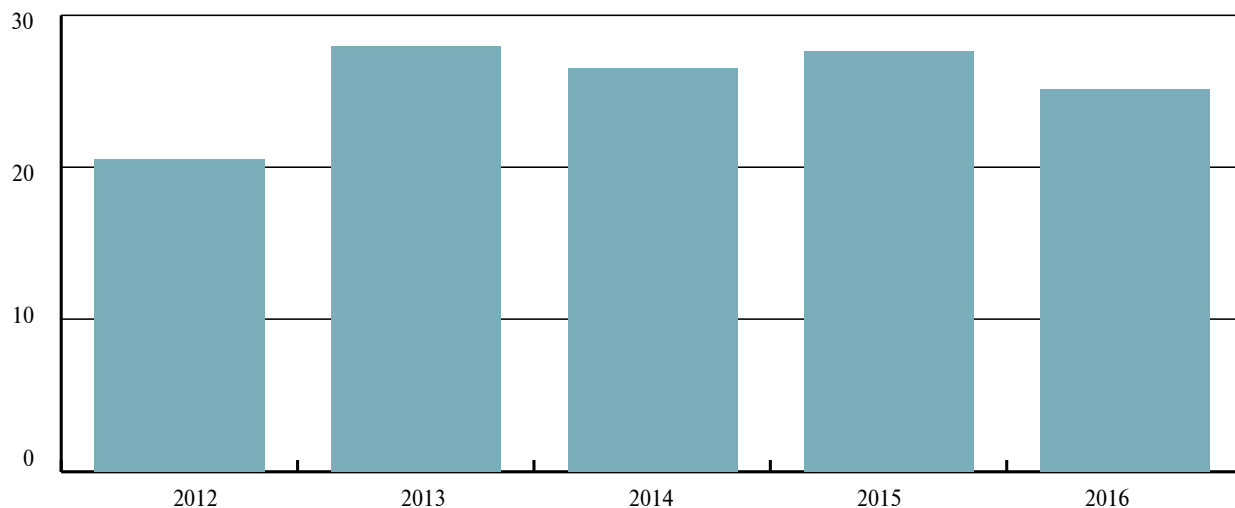

Качество воды

Загрязнение водных ресурсов различными химическими и биологическими веществами является наиболее опасным фактором, приводящим к истощению и деградации водных ресурсов и, особенно, питьевой воды. В 2016г. в водные источники после использования сброшено 100 млн. кубических метров воды (Таблица 11.3).

Таблица 11.3. Сброс воды в водные источники после использования

(млн. кубических метров)

	2012	2013	2014	2015	2016
Всего	115,7	113,5	101,8	99,9	100,0
из них:					
нормативно-очищенных вод	109,2	103,3	96,2	94,5	93,5
загрязненных сточных вод (без очистки и недостаточно очищенных)	4,0	4,9	2,4	2,4	2,1

За последние пять лет объемы сброса загрязненных сточных вод (без очистки и недостаточно очищенных) в поверхностные водные объекты снизились с 4,0 до 2,1 млн. кубических метров (График 11.3). Между тем, сбрасываемые без очистки сточные воды в открытые водоемы и водотоки могут содержать нитраты, хлориды, хром, сульфаты, нефть и нефтепродукты, соли тяжелых металлов и другие вещества, негативно влияющие не только на общее состояние водных ресурсов, но и, в конечном итоге, на здоровье населения.

График 11.3: Сброс загрязненных сточных вод в поверхностные водоемы

(млн. кубических метров)

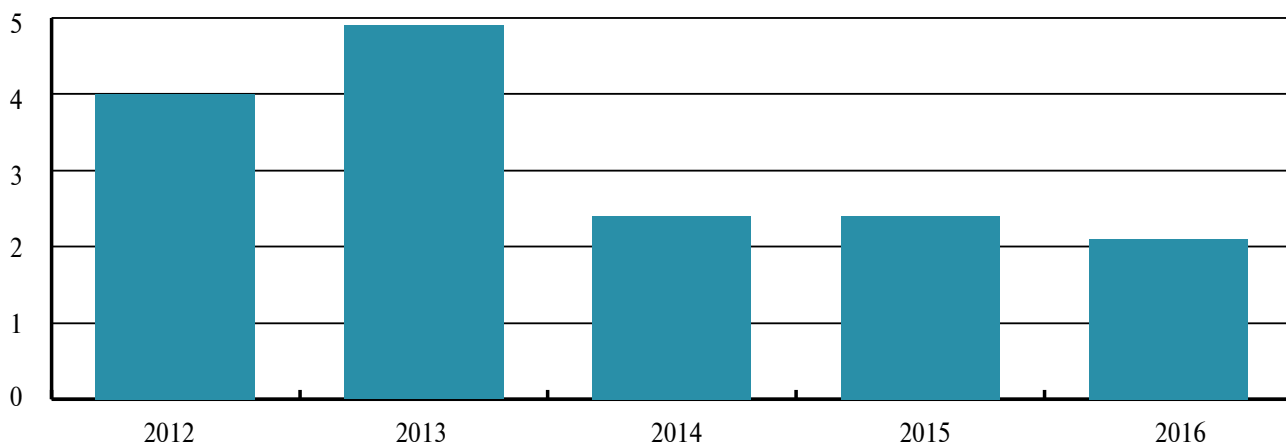

Пропуск сточных вод через систему канализации

В 2016г. на территории республики в наличии имелось 86 канализационных систем, из которых функционировало 74 системы. Общая протяженность уличной канализационной сети составила 930,0 километра, а протяженность главных коллекторов - 892,5 километра. Из 142,7 млн. кубических метров стоков, пропущенных канализациями за год, 136,9 млн., или 96 процентов стоков прошли через очистные сооружения (График 11.4). В 2016г. из общего количества очищенных сточных вод, пропускаемых через очистные сооружения, 92 процента, или 125,3 млн. кубических метров стоков были направлены на полную биологическую (физико-химическую) очистку, что ниже уровня 2012г. на 10,2 процентных пункта.

График 11.4: Объем сточных вод, пропущенных через очистные сооружения

(млн. кубических метров)

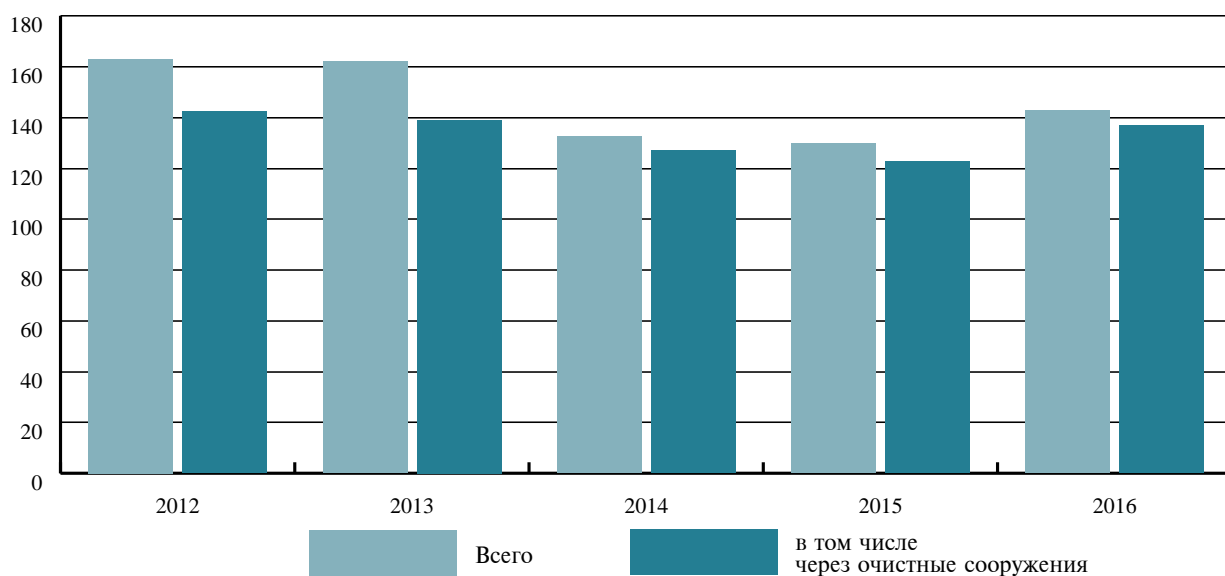

Состояние атмосферного воздуха

На состояние экологической обстановки в крупных населенных пунктах существенное влияние оказывают выбросы загрязняющих веществ в атмосферный воздух от стационарных источников. Поступление загрязняющих веществ в атмосферный воздух зависит, главным образом, от экономического состояния отраслей, оказывающих наибольшее неблагоприятное влияние на загрязнение атмосферы (энергетика, промышленность, транспорт).

Объем выбросов загрязняющих веществ в атмосферный воздух от стационарных источников в 2016г. составил 52,8 тыс. тонн, увеличившись по сравнению с 2012г. на 21,4 процента (Таблица 11.4).

Таблица 11.4: Выбросы загрязняющих атмосферу веществ, отходящих от стационарных источников
(тыс. тонн)

	2012	2013	2014	2015	2016
Выброшено в атмосферу загрязняющих веществ - всего	43,5	45,1	60,5	61,0	52,8
в том числе:					
твердых	18,2	16,0	22,5	24,4	20,3
газообразных и жидких	25,4	29,1	38,0	36,6	32,6
из них:					
сернистого ангидрида	5,4	12,6	18,4	19,1	16,1
окислов азота	3,5	3,5	4,2	4,0	4,4
окиси углерода	9,9	10,5	12,3	10,0	9,4

Выбросы сернистого ангидрида, как одного из основных загрязнителей воздуха, в 2016г. по сравнению с 2012г. увеличились в 3 раза (График 11.5). Основными причинами такого роста явились увеличившееся использование угля и маловодье.

График 11.5: Выбросы загрязняющих атмосферу веществ, отходящих от стационарных источников, по ингредиентам

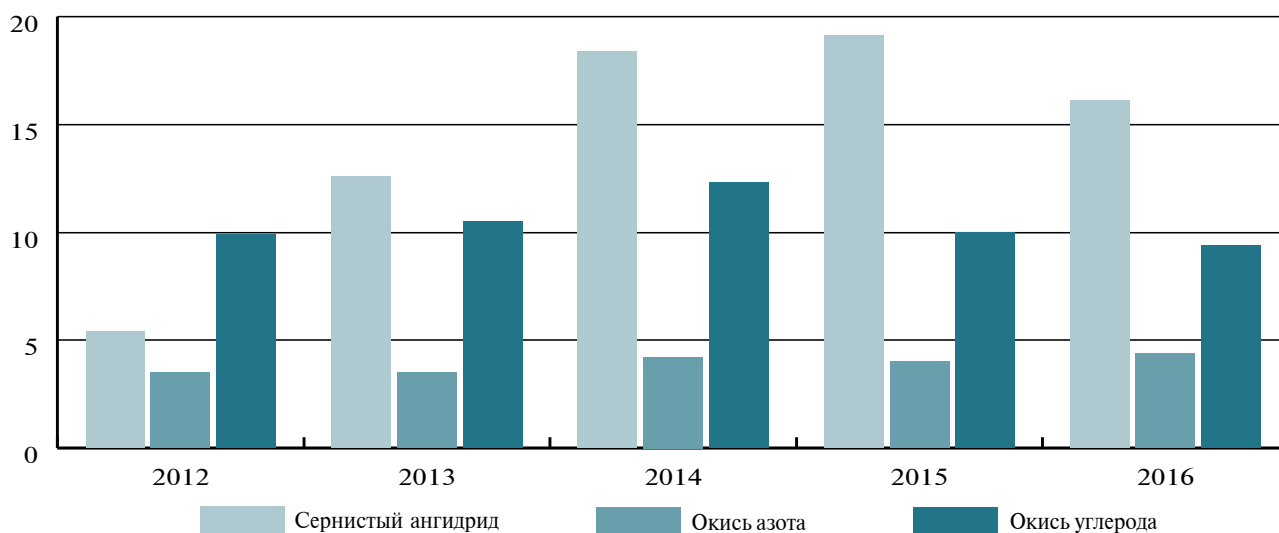

Глава 12. Транспорт

Автомобильный транспорт

- Основной объем перевозок пассажиров в республике (92 процента) осуществляется автобусами (Страница 132).
- Основными перевозчиками на автомобильном транспорте (автобусы и такси) являются предприниматели, на долю которых в 2016г. приходилось свыше 90 процентов пассажирских перевозок (Страница 132).

Электрический транспорт

- Перевозки пассажиров троллейбусами в 2016г. по сравнению с 2012г. увеличились в 1,3 раза (Страница 133).

Железнодорожный транспорт

- Объем пассажирооборота железнодорожного транспорта в 2016г. по сравнению с 2012г. сократился в 1,9 раза (Страница 133).

Воздушный транспорт

- Объем национальных авиаперевозок пассажиров в 2016г. по сравнению с 2012г. увеличился в 1,4 раза (Страница 133).

Легковые автомобили индивидуальных владельцев

- На 1000 населения республики приходилось 143 легковых автомобиля, находящихся в личной собственности (Страница 134).

Дорожно-транспортные происшествия

- По сравнению с 2012г. количество зарегистрированных дорожно-транспортных происшествий увеличилось на 1,1 процента (График 12.1).

Тарифы на транспорте

- В 2016г. по сравнению с предыдущим годом отмечалось незначительное (на 0,1 процента) снижение тарифов в целом на услуги пассажирского транспорта (Страница 136).

Автомобильный транспорт

На пассажирском транспорте в течение последних пяти лет ситуация с перевозками пассажиров всеми видами транспорта оставалась стабильной.

В 2016г. всеми видами транспорта перевезено 682 млн. пассажиров. По сравнению с 2012г. перевозки пассажиров возросли на 13,1 процента.

Для многих регионов страны единственным средством доставки пассажиров остаются автобусы, что обусловлено ее горной территорией. Основной объем (92 процента) пассажирских перевозок осуществляется именно автобусами (Таблица 12.1).

За истекшие пять лет объем перевозок пассажиров автобусами увеличился на 11,3 процента, такси - в 1,5 раза, воздушным транспортом - в 1,4 раза, троллейбусами в - в 1,3 раза, в то время как на железнодорожном транспорте отмечалось снижение перевозок.

Таблица 12.1: Перевозки пассажиров всеми видами транспорта

(млн. человек)

	2012	2013	2014	2015	2016
Всего	603,1	619,0	638,6	653,1	682,2
Железнодорожный	0,5	0,4	0,3	0,3	0,3
Автобусы	563,8	579,5	596,1	604,1	627,3
Троллейбусы	19,5	19,0	20,1	23,3	25,9
Такси	18,5	19,1	20,9	24,2	27,6
Воздушный	0,8	1,0	1,2	1,2	1,1

Эффективность использования пассажирского транспорта характеризует такой показатель, как пассажирооборот. В целом за пять лет объем пассажирооборота всех видов транспорта возрос 17,8 процента (Таблица 12.2). При этом, объем пассажирооборота, выполненный автобусами в 2016г., по сравнению с 2012г. увеличился на 18,4 процента, такси - в 1,4 раза, троллейбусами - в 1,3 раза, воздушным транспортом - на 12,5 процента.

Таблица 12.2: Пассажирооборот всех видов транспорта

(млн. пассажиро-километров)

	2012	2013	2014	2015	2016
Всего	9 620,7	10 378,1	10 776,8	11 012,5	11 333,6
Железнодорожный	75,8	55,5	42,9	40,8	40,8
Автобусы	7 466,2	7 717,7	8 000,0	8 410,4	8 839,3
Троллейбусы	79,9	77,8	82,5	95,6	106,1
Такси	397,2	427,7	471,4	499,6	546,0
Воздушный	1 601,6	2 099,4	2 180,0	1 966,1	1 801,4

Основными перевозчиками на автомобильном транспорте (автобусы и такси) являются предприниматели, на долю которых в 2016г. приходилось свыше 90 процентов пассажирских перевозок.

Число перевезенных пассажиров автобусами и такси индивидуальных предпринимателей (физических лиц) в 2016г. составило 617,6 млн. человек. За пять лет перевозки пассажиров автобусами физических лиц увеличились на 19,1 процента, такси - в 1,5 раза.

Объем выполненного пассажирооборота индивидуальными предпринимателями, осуществляющими перевозки пассажиров автобусами, в 2016г. составил 8 574,1 млн. пассажиро-километров и по сравнению с 2012г. увеличился на 21,8 процента, а пассажирооборот такси, соответственно, 546,0 млн. пассажиро-километров и в 1,4 раза.

Электрический транспорт

На долю перевозок пассажиров электрическим транспортом приходится 3,8 процента от общего объема перевозок всех видов транспорта. Перевозки пассажиров троллейбусами осуществляются в трех городах республики: Бишкеке, Оше и Нарыне.

В 2016г. троллейбусами перевезено 25,9 млн. пассажиров, что по сравнению с 2012г. в 1,3 раза больше (Таблица 12.1).

Железнодорожный транспорт

Одной из составных частей транспортной системы республики является железнодорожный транспорт. Железнодорожная транспортная сеть общего пользования составляет 417 километров.

В общем объеме республиканских перевозок пассажиров доля таких перевозок по железной дороге весьма незначительна и составляет 0,1 процента. В 2016г. объем пассажиров, перевезенных железнодорожным транспортом, по сравнению с 2012г. снизился в 1,7 раза (Таблица 12.1)

Объем пассажирооборота, выполненного железнодорожным транспортом, в 2016г. составил около 41 млн. пассажиро-километров и по сравнению с 2012г. сократился в 1,9 раза.

Воздушный транспорт

Объем национальных авиаперевозок пассажиров в 2016г. составил 1 112,3 тыс. человек и по сравнению с 2012г. возрос в 1,4 раза. Внутренними авиалиниями воздушного транспорта перевезено 500,7 тыс. пассажиров (45 процентов), международными - 611,6 тыс. пассажиров (55 процентов). За истекшие пять лет перевозки авиапассажиров во внутреннем сообщении увеличились в 2,1 раза, в международном - на 4,5 процента. Пассажирооборот воздушного транспорта в 2016г. составил 1 801,4 млн. пассажиро-километров, превысив уровень 2012г. на 12,5 процента (Таблица 12.2).

На территории республики осуществляют деятельность представительства авиакомпаний ряда зарубежных государств. В 2016г. из «Международного аэропорта «Манас» авиакомпаниями этих стран отправлено 763,0 тыс. пассажиров.

Автомобильные дороги

В Кыргызстане издавна сложилась опорная сеть автомобильных дорог, которая связывает все регионы и области республики и обеспечивает выход в соседние страны Центральной Азии и далее - в Россию и европейские страны, а также в КНР и транзитом в Пакистан и в Индию.

На долю автомагистралей приходится основной объем перевозок грузов и пассажиров. Для функционирования экономики наиболее значимы магистральные дороги международного значения. Практически вся сеть автодорог открыта для проезда всех типов автомобилей из государств СНГ и вне СНГ.

За последние пять лет введено 967 километров автодорог с твердым покрытием.

В 2016г. проводилась реабилитация и реконструкция автодорог «Южного транспортного коридора», «Ош-Иркештам», «Ош-Баткен-Исфана», «Талас-Тараз-Суусамыр», «Бишкек-Нарын-Торугарт», а также работы по строительству альтернативной дороги «Север-Юг» и др. При этом, около 80 процентов от общего объема инвестиций в транспорт профинансировано за счет внешних источников.

Легковые автомобили индивидуальных владельцев

На конец 2016г. в республике имелось более 879 тыс. легковых автомобилей индивидуальных владельцев, а за пять лет число таких автомобилей увеличилось в 1,3 раза.

Таблица 12.3: Число легковых автомобилей индивидуальных владельцев по территории
(на конец года, тыс.)

	2012	2013	2014	2015	2016
Кыргызская Республика	665,7	749,4	843,2	792,9	879,3
Баткенская область	28,8	31,5	34,4	30,9	30,7
Джалал-Абадская область	46,6	52,7	59,2	63,4	68,2
Иссык-Кульская область	28,0	30,8	34,8	39,6	42,7
Нарынская область	13,3	13,8	14,5	11,4	12,7
Ошская область	92,4	102,5	113,8	96,2	101,6
Таласская область	12,5	14,0	15,6	13,0	14,0
Чуйская область	163,3	182,8	207,4	197,0	210,1
г. Бишкек	236,3	272,9	310,0	284,2	340,6
г. Ош	44,5	48,4	53,5	57,2	58,7

На 1000 населения республики приходилось 143 легковых автомобиля, находящихся в личной собственности. По обеспеченности индивидуальными легковыми автомобилями ведущее место занимает г.Бишкек (347 автомобилей на 1000 населения) и Чуйская область (232 автомобиля).

Дорожно-транспортные происшествия

В 2016г. на территории республики зарегистрировано 5,9 тыс. дорожно-транспортных происшествий (Таблица 12.4). Число таких происшествий по сравнению с 2012г. увеличилось на 1,1 процента. Наибольшая их доля прилась на Чуйскую область (около 28 процентов от общего количества совершенных дорожно-транспортных происшествий) и г.Бишкек (23 процента).

Около 9 процентов дорожно-транспортных происшествий, зарегистрированных на территории республики, произошло по вине водителей, находящихся в состоянии опьянения.

Таблица 12.4: Дорожно-транспортные происшествия по территории
(случаев)

	2012	2013	2014	2015	2016
Кыргызская Республика	5 803	7 492	7 119	7 066	5 868
Баткенская область	228	268	285	279	291
Джалал-Абадская область	600	733	723	647	681
Иссык-Кульская область	421	441	444	451	472
Нарынская область	143	155	140	138	127
Ошская область	631	683	727	762	761
Таласская область	125	177	163	148	128
Чуйская область	1 506	1 702	1 657	1 626	1 621
г. Бишкек	1 785	2 898	2 575	2 592	1 352
г. Ош	364	435	405	423	435

Число пострадавших в дорожно-транспортных происшествиях за пять лет увеличилось на 4,5 процента, а погибших, напротив, сократилось на 12,3 процента (График 12.1).

График 12.1: Пострадавшие и погибшие в дорожно-транспортных происшествиях
(человек)

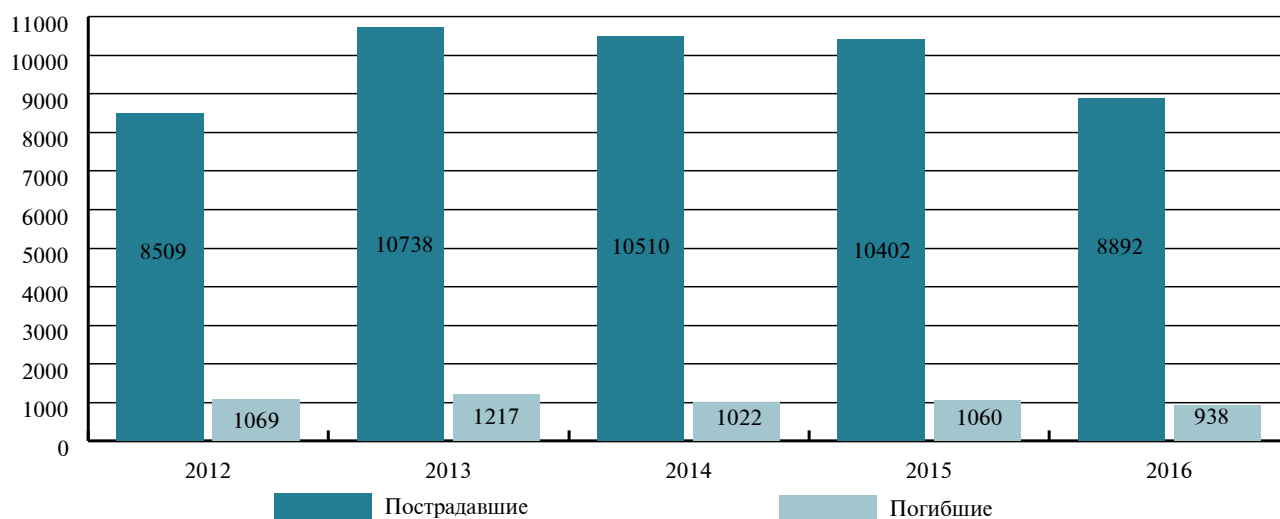

Тарифы на транспорте

В 2016г. (по сравнению с предыдущим годом) зафиксировано незначительное снижение тарифов на услуги пассажирского транспорта, в то время как в предыдущие годы отмечалось стабильное их повышение (Таблица 12.5).

Таблица 12.5: Индексы потребительских цен и тарифов на услуги пассажирского транспорта
(в процентах к предыдущему году)

	2012	2013	2014	2015	2016
Транспортные услуги - всего	110,8	106,2	105,6	103,7	99,9
в том числе:					
Проезд в городском муниципальном автобусе	116,2	108,1	107,2	103,6	98,0
Проезд в маршрутном такси	113,8	107,0	107,0	104,4	100,2
Проезд в троллейбусе	122,8	111,0	106,8	103,9	101,1
Такси	115,0	103,3	109,5	106,9	96,8
Междугородный автобус	106,3	110,2	99,9	101,7	102,3
Железнодорожный транспорт (в один конец)	98,3	105,0	110,6	99,8	101,8
Воздушный транспорт (в один конец)	98,7	90,1	95,8	94,7	101,5

Как видно из Графика 12.2, за истекшие пять лет наибольший прирост (10,8 процента) тарифов на услуги, предоставляемые пассажирским транспортом, отмечался в 2012г.

В 2016г. по сравнению с предыдущим годом снижение тарифов наблюдалось на услуги такси (на 3,2 процента) и городского муниципального автобуса (на 2,0 процента). При этом, в 2016г. зафиксировано повышение тарифов на услуги воздушного пассажирского транспорта на 1,5 процента по сравнению с предыдущим годом, тогда как в предыдущие годы наблюдалось их устойчивое снижение.

График 12.2: Индекс потребительских цен и тарифов на услуги пассажирского транспорта
(в процентах к предыдущему году)

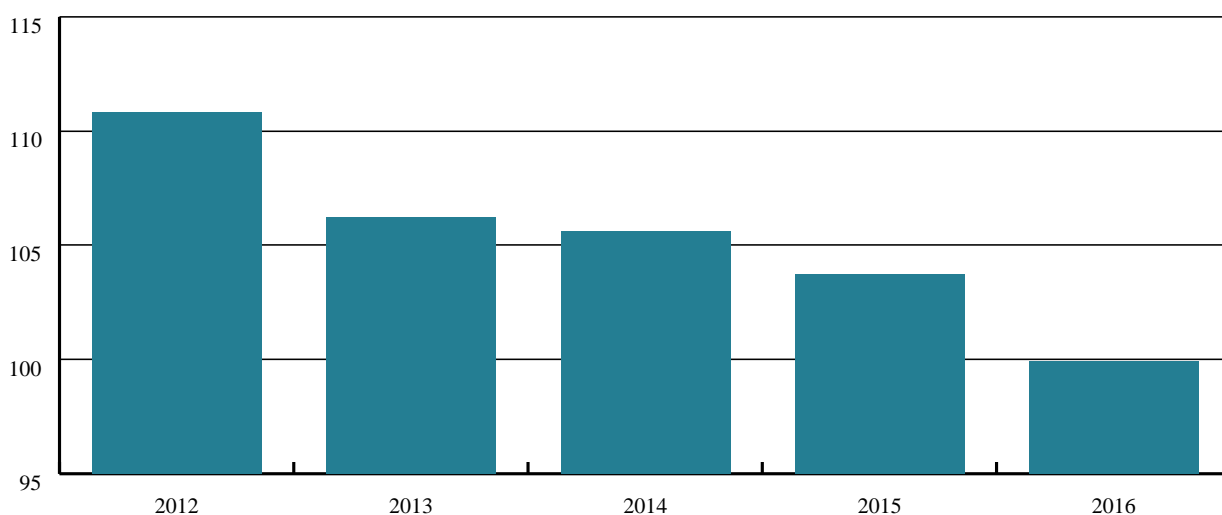

Глава 13. Участие в общественной жизни, религия, коммуникации, культура и искусство, туризм и отдых

Неправительственные организации и средства массовой информации

- Сохраняется тенденция роста числа неправительственных организаций (Таблица 13.1).
- На территории республики к началу 2017г. действовало более 100 независимых телерадиокомпаний (Страница 138).

Религиозные объединения и организации

- На территории республики на конец 2016г. зарегистрировано 3,0 тыс. религиозных объединений и организаций (Таблица 13.2).

Связь и информационно-коммуникационные технологии

- В структуре услуг связи более 81 процента занимают услуги сотовой подвижной связи (Страница 139).
- В общем числе хозяйствующих субъектов, использующих в 2016г. информационно-коммуникационные технологии, более половины приходилось на предприятия с частной формой собственности (Страница 139).

Культура и искусство

Театры

- В республике осуществляют деятельность 20 профессиональных театров. Из общего числа театров, восемь расположены в г. Бишкеке (Таблица 13.3).

Кино

- В течение истекших пяти лет отмечался стабильный рост числа стационарных киноустановок, как в городских поселениях, так и в сельской местности (Таблица 13.4).

Общедоступные библиотеки

- За последние пять лет число общедоступных библиотек оставалось стабильным, составляя немногим более тысячи. Более 87 процентов библиотек расположены в сельской местности (Таблица 13.5).

Музеи

- В 2016г. культуру страны и ее историческое наследие представляли 64 музея. При этом, общее количество предлагаемых посетителям выставочных экспонатов составило 200 тысяч (Таблица 13.6).

Туризм и отдых

- Кыргызстан обладает значительным потенциалом для развития туризма, однако его доля в валовом внутреннем продукте (4,7 процента в 2016г.) остается пока незначительной (Таблица 13.7).

Неправительственные организации и средства массовой информации

Как и в предыдущие годы, сохраняется тенденция роста деятельности неправительственных организаций. Так, если на начало 2013г. в республике было зарегистрировано немногим более 21 тыс. таких организаций, то на начало 2017г. - около 24 тысяч, или на 12,6 процента больше (Таблица 13.1).

На начало 2017г. в общем числе зарегистрированных неправительственных организаций на политические партии пришлось около одного процента. При этом, их число по сравнению с началом 2013г. увеличилось на 27 процентов.

Число хозяйствующих субъектов, зарегистрированных как средства массовой информации, на начало 2017г. составило около 1,6 тысячи и в сравнении с началом 2013г. возросло на 21 процент.

Таблица 13.1: Неправительственные организации и средства массовой информации¹
(на начало года; единицы)

	2013	2014	2015	2016	2017
Неправительственные организации	21 193	21 797	22 696	23 245	23 859
из них политические партии	182	190	198	208	232
Средства массовой информации (СМИ)	1 311	1 392	1 453	1 521	1 591

¹ По данным Единого государственного регистра статистических единиц.

На территории республики к началу 2017г. действовало более 100 независимых телерадиокомпаний (82 - на начало 2013г.), в числе которых республиканский «Радиотелецентр», ОсОО Телерадиокомпания Новая Телевизионная Сеть, ОсОО «Радиотехнический центр «Пирамида», радиоккомпания «Европа», ОсОО «Независимое Бишкекское Телевидение» и др.

Религиозные объединения и организации

По данным Госкомиссии по делам религий Кыргызской Республики, на конец 2016г. на территории республики зарегистрировано 3,0 тыс. религиозных объединений и организаций (Таблица 13.2). Наибольшую долю составляют объединения и организации Ислама (86,9 процента), а также христианские организации (12,6 процента). На долю других религиозных организаций в общем их числе приходится менее одного процента.

Таблица 13.2: Религиозные объединения и организации, зарегистрированные на территории Кыргызской Республики
(единицы)

	2012	2013	2014	2015	2016
Все религиозные объединения и организации	2 393	2 475	2 600	2 829	3 016
в том числе по конфессиям:					
Ислам	2 005	2 081	2 206	2 435	2 622
Христианство	372	378	380	380	380
Иудаизм	1	1	1	1	1
Буддизм	1	1	1	1	1
Новые религиозные течения и верования	14	14	12	12	12

Отформатированная таблица

Связь и информационно-коммуникационные технологии

Связь

В 2016г. на территории республики функционировало 795 телефонных станций, в том числе 558 - в городских поселениях и 237 - в сельской местности. Общая монтированная емкость телефонных станций фиксированной связи составила более одного миллиона номеров, что в 1,4 раза больше, чем в 2012г. Из общего числа телефонных станций городской и сельской телефонной сети около 95 процентов приходится на электронные станции.

Наряду с этим, показатели фиксированной связи ежегодно снижаются. Так, в 2016г. телефонная сеть общего пользования республики насчитывала 382 тыс. телефонных аппаратов, число которых по сравнению с 2012г. сократилось на 20,2 процента. В то же время, число пользователей сотовой подвижной связи возросло с 5,6 млн. абонентов в 2012г., до 7,1 млн. абонентов - в 2016г., увеличившись за этот период почти на 27 процентов.

За истекшие пять лет наблюдался стабильный рост объемов услуг, предоставляемых операторами связи.

Объем услуг связи возрос с 20 млрд. сомов в 2012г. до 26 млрд. сомов в 2016г., или на 15,8 процента.

В общем объеме услуг связи свыше 81 процента занимают услуги сотовой подвижной связи, около 12 процентов - услуги по предоставлению Интернет-каналов, 2 процента - международной и междугородной телефонной связи и 1,6 процента - услуги городской и сельской (местной) телефонной связи.

Информационно-коммуникационные технологии

Внедрение информационно-коммуникационных технологий является одним из стратегических приоритетов в области государственной политики.

Начиная с 2001г., Национальный статистический комитет Кыргызской Республики проводит статистическое наблюдение за использованием информационно-коммуникационных технологий в производственной деятельности предприятий и организаций всех форм собственности и видов деятельности.

В 2016г. в мониторинг было включено 11,9 тыс. хозяйствующих субъектов, использующих компьютерные средства и информационные технологии. По сравнению с 2012г. количество таких предприятий возросло в 1,3 раза.

Численность специалистов, занятых непосредственно в сфере ИКТ, в 2016г. составила более 19 тыс. человек и по сравнению с 2012г. возросла в 1,6 раза. На долю женщин в числе таких специалистов пришлось около 56 процентов.

В общем числе хозяйствующих субъектов, использующих в 2016г. средства ИКТ, преобладали предприятия с частной формой собственности, на долю которых пришлось около 55 процентов.

Наибольшая доля предприятий и организаций, использующих средства ИКТ, отмечена в сфере образования (25,3 процента), государственного управления и обороны, обязательного социального обеспечения (11,6 процента), оптовой и розничной торговли, ремонта автомобилей мотоциклов (11,1 процента) и обрабатывающей промышленности (6,1 процента).

Количество точек доступа в Интернет в 2016г. по сравнению с 2012г. увеличилось на 9,7 процента и составило более 18 тысяч, а доступ по выделенным каналам за этот период увеличился в 1,5 раза. Основная часть точек доступа в Интернет (более 47 процентов) сосредоточена в г. Бишкек.

В 2016г. в Государственную Компьютерную Сеть (ГКС) включено 187 предприятий республики, около трети из которых находятся в г. Бишкек. Наибольшее количество таких предприятий (более 79 процентов в общем их числе) имеют государственную форму собственности.

Культура и искусство

Театры и концертные организации

В настоящее время в республике осуществляют деятельность 20 профессиональных театров (Таблица 13.3). Из общего числа театров, 8 расположены в г.Бишкек, 3 - в Джалал-Абадской области, 3 - в г.Ош, 2 - в Нарынской области и по одному театру - в Баткенской, Иссык-Кульской, Ошской и Таласской областях.

На конец 2016г. в республике функционировало 6 концертных организаций, из которых 3 - филармонии.

Таблица 13.3: Театры и концертные организации

	2012	2013	2014	2015	2016
Театры - всего, единиц	22	20	20	20	20
в том числе:					
драмы и музкомедии	18	16	16	16	16
оперы и балета	1	1	1	1	1
детские и юного зрителя	1	1	1	1	1
кукольные театры	2	2	2	2	2
Численность зрителей, тыс. человек	355	273	230	153	198
Концертные организации - всего, единиц	6	6	6	6	6
из них филармонии	4	4	3	3	3
Число концертов	347	517	400	472	447
Численность зрителей, тыс. человек	237	341	239	360	401

В 2016г. театральными коллективами представлено 1470 спектаклей и представлений. Наиболее популярными являются Государственный Академический русский драматический театр, кукольные театры в г. Бишкек и г. Ош, а также Кыргызский национальный драматический театр.

Концертными коллективами и исполнителями в 2016г. было дано 447 концертов. Наиболее посещаемыми являлись концерты, проводимые Кыргызской государственной национальной филармонией г. Бишкек.

Кино

В течение истекших пяти лет отмечался стабильный рост числа стационарных киноустановок, как в городских поселениях, так и в сельской местности. Число зрительских мест в залах увеличилось на 36 процентов, а число посетителей киносеансов - в 3 раза (Таблица 13.4). Наибольшее число кинотеатров приходится на Чуйскую область (8) и г. Бишкек (8), а также Нарынскую (6), Джалал-Абадскую (5) и Ошскую (4) области.

Таблица 13.4: Киноустановки

	2012	2013	2014	2015	2016
Киноустановки - всего, единиц	34	36	42	42	42
в городской местности	27	31	33	32	32
в сельской местности	7	5	9	10	10
Число сеансов, тыс.	28	43	79	86	102
Число мест, тыс.	11	12	14	15	15
Число посетителей киносеансов, тыс. человек	503	772	1830	1492	1647

Посещаемость учреждений культуры и искусства

Численность зрителей театров в 2016г. составила 198 тыс. человек и по сравнению с 2012г. снизилась на 44,2 процента, а по сравнению с предыдущим годом она увеличилась на 29 процентов.

Концерты в 2016г. посетило более 401 тыс. человек, что почти в 2 раза больше, чем в 2012г. Число посетителей киносеансов в 2016г. составило 1,6 млн. человек, увеличившись по сравнению с 2012г. в 3 раза. (График 13.1).

График 13.1: Число посещений учреждений культуры и искусства

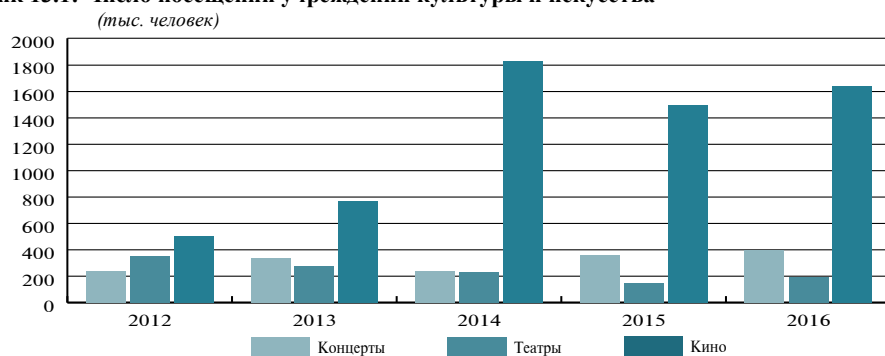

Общедоступные библиотеки

В Кыргызской Республике имеется широко разветвлённая сеть библиотек различных типов и разных профилей. Кроме общедоступных (публичных) библиотек, функционируют школьные, библиотеки высших и средних учебных заведений, медицинские, технические, сельскохозяйственные библиотеки, а также библиотеки, относящиеся к Национальной Академии Наук Кыргызской Республики.

В течение последних пяти лет число общедоступных библиотек в республике не претерпело значительных изменений, составляя немногим более тысячи. Подавляющее большинство библиотек (более 87 процентов) располагаются в сельской местности (Таблица 13.5). Наибольшее число библиотек приходится на Чуйскую (210), Джалал-Абадскую (195) и Ошскую (80) области.

Библиотечный фонд республики в 2016г. насчитывал более 19 млн. экземпляров книг, брошюр и журналов. Наибольшим фондом располагает столица республики, на долю которой в республиканском библиотечном фонде приходится 38 процентов.

В 2016г. число пользователей библиотек (не считая школьных) составило 1,2 млн. человек, что на 15 процентов больше, чем в 2012г.

Из общего числа пользователей около половины - женщины.

Наибольшее число читателей библиотек зарегистрировано в Джалал-Абадской (178 тыс.) и Ошской (174 тыс.) областях, а также Чуйской (138 тыс.) области и г. Бишкек (126 тыс.).

Таблица 13.5: Общедоступные библиотеки

	2012	2013	2014	2015	2016
Число библиотек	1 056	1 061	1 061	1 061	1061
Из них в сельской местности	923	928	934	929	921
В них число книг, брошюр и журналов - всего, тыс. экземпляров	19 126	19 112	19 120	19117	19116
в городских поселениях	11 375	11 340	11 421	11 511	11515
в сельской местности	7 751	7 772	7 700	10 465	7646
На 100 человек населения, экземпляров	354	342	346	390	324
в городских поселениях	606	590	594	586	561
в сельской местности	220	210	214	285	198
Число пользователей, тыс. человек	1 111	1 243	1 197	1 173	1284
в городских поселениях	490	613	569	525	648
в сельской местности	621	630	628	648	636

Музеи

Музеи Кыргызской Республики представлены историческими, этнографическими, историко-этнографическими, историко-архитектурными, историко-краеведческими заповедниками, мемориальными, художественными и литературными музеями.

В 2016г. на территории республики насчитывалось 64 музея (Таблица 13.6). Общее количество предлагаемых посетителям выставочных экспонатов составило 200 тысяч. Наибольшим числом экспонатов располагают музеи г. Бишкека (105 тыс.), Иссык-Кульской области (31,1 тыс.) и г. Ош (19,3 тыс.).

Таблица 13.6: Музеи

	2012	2013	2014	2015	2016
Музеи - всего, единиц	65	67	65	63	64
из них:					
искусствоведческие и литературные	5	5	5	5	11
исторические	12	13	13	12	24
мемориальные	22	23	22	22	20
естественно-научные	3	3	3	2	3
краеведческие и фольклорные	20	20	20	20	5
Число экспонатов основного фонда, тыс.	187	193	194	200	204
Численность посетителей, тыс. человек	543	565	812	747	667

Около половины зданий музеев республики нуждаются в капитальном ремонте.

В музеях, открытых для посещений, доля выставленных экспонатов в среднем по республике составила более трети, а в Баткенской, Джалал-Абадской, Иссык-Кульской, Нарынской, Ошской и Чуйской областях этот показатель значительно выше.

В 2016г. музеи посетило 667 тыс. человек, что в 1,2 раза больше, чем в 2012г. Наибольшее число посетителей привлекли музеи г. Бишкек (58 процентов), г. Ош (15 процентов) и Таласской области (9 процентов).

Сотрудниками музеев в 2016г. проведено 12 тыс. экскурсий и подготовлено 1,4 тыс. лекций, касающихся исторического и культурного наследия страны.

Туризм и отдых

Как известно, туризм - одна из крупнейших, высокодоходных и наиболее динамичных отраслей мировой экономики. Однако, доля туризма в валовом внутреннем продукте Кыргызстана, обладающего значительным потенциалом для его развития, остается пока незначительной (Таблица 13.7).

Таблица 13.7: Основные индикаторы развития туризма¹

	2012	2013	2014	2015	2016
Валовой выпуск в сфере туристической деятельности ² , млн. сомов	33 280,5	39 387,7	40 106,8	49 204,5	51 856,8
Валовая добавленная стоимость в сфере туристической деятельности ² , млн. сомов	14 205,5	16 169,0	17 318,2	20 331,4	21 458,1
Доля сферы туристической деятельности в ВВП ² , в процентах	4,6	4,6	4,3	4,7	4,7
Инвестиции в основной капитал в сферу туризма, млн. сомов	8 040,0	8 771,7	10 635,3	13 812,0	17 452,6
Экспорт туристических услуг ² , млн. долларов США	410,8	513,9	408,1	410,1	415,6
Импорт туристических услуг ² , млн. долларов США	333,4	338,6	377,4	394,3	437,0
Число отдохнувших - всего, тыс. человек	1 199,4	1 132,2	1 245,0	1 265,1	1 273,2
в организованном секторе	631,9	671,6	698,0	706,4	627,6
в неорганизованном секторе ³	567,5	460,6	547,0	558,7	645,6
Среднегодовая численность работников сферы туризма ⁴ , тыс. человек	7 829	7 740	8 553	8 444	8 284
Оборот розничной торговли в сфере туризма, млн. сомов	12 145,0	14 002,5	16 663,4	18 625,9	20 122,1
Рыночные услуги в сфере туризма, млн. сомов:					
услуги деятельности туристических агентств	1 119,0	1 177,2	1 346,4	1 355,9	1 459,0
услуги санаторно-курортной деятельности	573,1	516,6	585,5	769,3	653,5
услуги гостиниц и других мест проживания	1 759,8	2 232,9	2 761,9	3 211,8	3 560,7
услуги ресторанов	5 199,5	6 184,8	7 338,8	8 312,9	8 663,6
Индекс тарифов на услуги в сфере туризма, в процентах к предыдущему году:					
услуги гостиниц	110,1	107,8	111,1	106,0	102,2
санатории и дома отдыха	116,2	103,1	100,7	120,1	92,5
воздушный транспорт	98,7	90,1	95,8	94,7	101,5
железнодорожный транспорт	98,3	105,0	110,6	99,8	101,8
Среднемесячная номинальная заработная плата работающих в сфере туризма ⁴ , сомов:					
услуги гостиниц	12 379	12 914	12 632	13 557	15 300
предприятия отдыха и туризма	5 376	5 602	6 000	6 829	7 722
рестораны	4 967	5 148	6 085	6 211	6 691
туристические агентства	5 375	6 432	6 784	7 836	7 684
санаторно-курортные учреждения	8 158	8 780	9 306	8 771	9 325
природные парки и заповедники	6 053	6 419	7 221	10 064	11 511

¹ Данные в стоимостном выражении приведены в фактически действовавших ценах.

² Данные оценочные.

³ По данным выборочного обследования домашних хозяйств рекреационной зоны Иссык-Кульской области.

⁴ Включая юридические лица, для которых туризм не является основным видом деятельности.

Из 466 учреждений и предприятий отдыха и туризма республики, осуществлявших в 2016г. прием туристов, 187 - специализированные средства размещения (Таблица 13.8). Специализированные средства размещения, к которым относятся санаторно-курортные учреждения и организации отдыха, являются стационарные лечебно-профилактические учреждения, обеспечивающие профилактику и восстановительное лечение населения, главным образом, на основе использования целебных свойств природных лечебных факторов. Основная их часть - 139 учреждения - расположены в Иссык-Кульской области.

Таблица 13.8: Специализированные средства размещения по территории
(единиц)

	2012	2013	2014	2015	2016
Кыргызская Республика	155	148	172	192	187
Баткенская область	3	-	3	5	2
Джалал-Абадская область	21	18	17	17	17
Иссык-Кульская область	104	104	123	129	139
Нарынская область	-	-	1	10	1
Ошская область	6	7	8	7	6
Таласская область	1	1	1	3	3
Чуйская область	15	13	14	16	14
г. Бишкек	-	-	-	-	-
г. Ош	5	5	5	5	5

В 2016г. лечившихся и отдохнувших в специализированных средствах размещения, составила 246 тыс. человек и по сравнению с 2012г. уменьшилась на 2,8 процента, а по сравнению с предыдущим годом - на 26,9 процента (Таблица 13.9).

Более 79 процентов в общем числе отдыхающих составляли туристы, лечившиеся и отдохнувшие в специализированных средствах размещения Иссык-Кульской области.

Таблица 13.9: Численность посетителей, лечившихся и отдохнувших в специализированных средствах размещения, по территории
(тыс. человек)

	2012	2013	2014	2015	2016
Кыргызская Республика	253,1	265,8	301,5	336,8	246,1
Баткенская область	0,5	-	0,7	1,9	0,5
Джалал-Абадская область	23,1	21,9	23,6	20,4	27,0
Иссык-Кульская область	196,9	206,2	243,9	266,9	161,4
Нарынская область	-	-	0,4	2,9	3,9
Ошская область	3,9	4,9	5,3	3,7	3,8
Таласская область	0,4	0,4	0,3	0,9	1,2
Чуйская область	24,8	28,6	24,0	38,1	43,3
г. Бишкек	-	-	-	-	-
г. Ош	3,5	3,8	3,3	2,0	5,0

В 2016г. в санаториях и пансионатах с лечением отдохнуло и поправило здоровье более 70 тыс. человек, что по сравнению с 2012г. на 18,1 процента больше (Таблица 13.10). Наиболее предпочтительными для укрепления здоровья являлись санатории Иссык-Кульской и Чуйской областей.

Таблица 13.10: Санатории и пансионаты с лечением

	2012	2013	2014	2015	2016
Санатории и пансионаты с лечением					
Число санаториев и пансионатов с лечением - всего	21	20	21	20	20
Число коек в месяц максимального развертывания, мест	4 497	4 323	4 419	5 427	5 238
Численность лечившихся, тыс. человек	57,6	60,4	66,3	70,7	68,0
Детские санатории					
Число детских санаториев	6	5	5	4	5
Число коек в месяц максимального развертывания, мест	530	415	395	280	345
Численность лечившихся, тыс. человек	5,0	4,6	3,7	4,7	5,9

Как показывает Таблица 13.11, за истекшие пять лет число пансионатов и домов отдыха увеличилось с 78 единиц в 2012г. до 100 единиц в 2016г. При этом, наибольшее число лечившихся и отдохавших в них отмечалось в 2015г. (около 169 тысяч человек), наименьшее - в 2016г. (79,5 тысячи). Практически все пансионаты и дома отдыха расположены в Иссык-Кульской курортной зоне.

Таблица 13.11: Пансионаты и дома отдыха

	2012	2013	2014	2015	2016
Число пансионатов и домов отдыха - всего, единиц	78	75	95	91	100
Число коек в месяц максимального развертывания, мест	9 067	12 271	17 738	18 407	13 906
Численность лечившихся, тыс. человек	130,0	136,1	162,4	168,8	79,5

Авторы глав:

		<i>Телефоны</i>
Население	Чыныбаева Р.К.	325-336
Домохозяйства и семьи	Чыныбаева Р.К.	324-636
Обучение и образование; Здоровье населения; Социальная защита населения; Преступность; Жилищный фонд; Окружающая среда; Культура и искусство, туризм и отдых	Чыныбаева Р.К. Рахманова Ж.Ж. Бирюкова В.И. Самохлеб Г.Я. Мамбеталиева В.Т.	325-336 324-652 324-642 324-691 324-655 324-650
Рынок труда и безработица	Чыныбаева Р.К. Джайлобаева Г.Ж.	325-336 626-076
Уровень жизни населения	Самохлеб Г.Я. Джайлобаева Г.Ж. Абдукадирова М.А. Мамбеталиева В.Т.	324-655 626-076 625-825 625-591
Валовой внутренний продукт и государственный бюджет	Сатыбекова Г.Б. Мамбеталиева В.Т.	324-695 625-591
Транспорт; Связь и информационно- коммуникационные технологии	Мамбеталиева Э.А. Бирюкова В.И. Абдукадирова М.А.	324-650 324-642 625-825
Неправительственные организации и средства массовой информации	Ермекбаева Г.Б. Абдрахманова Ч.С.	625-639 625-591

Публикации, издаваемые Нацстаткомом Кыргызской Республики в 2018 году

	Периодичность	Сроки издания
<i>Комплексные статистические издания</i>		
Публикация «О социально-экономическом положении Кыргызской Республики»	ежемесячная	до 18 числа, квартальная - до 20 числа после отчетного месяца
Статистический бюллетень «Кыргызская Республика и регионы»	квартальная	3 декада месяца после отчетного квартала
Краткий статистический справочник «Кыргызстан»	ежегодная	апрель
Сборник «Кыргызстан в цифрах»	ежегодная	июнь
Публикация «Социальные тенденции Кыргызской Республики 2013-2017»	ежегодная	декабрь
Статистический ежегодник Кыргызской Республики	ежегодная	декабрь
Публикация «Малое и среднее предпринимательство в Кыргызской Республике 2013-2017»	ежегодная	сентябрь
<i>Статистика национальных счетов</i>		
Сборник «Национальные счета Кыргызской Республики 2013-2017»	ежегодная	декабрь
Сборник «Межотраслевой баланс производства и использования товаров и услуг Кыргызской Республики за 2017г. (Затраты-Выпуск)»	ежегодная	март
<i>Статистика финансов</i>		
Сборник «Деятельность предприятий с иностранными инвестициями в Кыргызской Республике 2013-2017»	ежегодная	сентябрь
Статистический бюллетень «Формирование прибыли предприятий реального сектора экономики»	ежегодная квартальная	25 июня 70 день после отчетного периода
Статистический бюллетень «Состояние взаимной задолженности предприятий реального сектора экономики»	ежегодная квартальная	25 июня 70 день после отчетного периода
Статистический бюллетень «Запасы товарно-материальных ценностей предприятий реального сектора экономики»	ежегодная квартальная	25 июня 70 день после отчетного периода
Статистический бюллетень «Основные показатели деятельности предприятий финансового сектора экономики»	ежегодная квартальная	22 апреля 50 день после отчетного периода
Сборник «Финансы предприятий Кыргызской Республики 2013-2017»	ежегодная	сентябрь
<i>Статистика промышленности</i>		
Статистический бюллетень «Основные экономические показатели по промышленности»	ежемесячная	до 15 числа после отчетного периода
Статистический бюллетень «Основные экономические показатели развития промышленности Кыргызской Республики в 2017г. (по форме СО)»	ежегодная	июль
Сборник «Промышленность Кыргызской Республики 2013-2017»	ежегодная	ноябрь
Статистический бюллетень «Производство важнейших видов продукции в натуральном выражении»	ежегодная	июль
<i>Статистика строительства и инвестиций</i>		
Статистический бюллетень «Основные показатели инвестиционной и строительной деятельности»	квартальная	до 15 числа после отчетного периода
Статистический бюллетень «Основные показатели инвестиционной и строительной деятельности по территории»	квартальная	до 15 числа после отчетного периода
Статистический бюллетень «Основные итоги разработки годовых отчетов по инвестициям и строительству»	ежегодная	сентябрь
Сборник «Инвестиции в Кыргызской Республике 2013-2017»	ежегодная	сентябрь

	Периодичность	Сроки издания
Статистика сельского хозяйства		
Статистический бюллетень «Производство основных видов продуктов животноводства по территории КР»	месячная	на 9-й день после отчетного периода
Статистический бюллетень «Сводка о ходе уборки урожая сельскохозяйственных культур, сев озимых, вспашка зяби»	с 1 июля до конца года	на 9-й день после отчетного периода
Статистический бюллетень «О сборе урожая сельскохозяйственных культур в 2017г.»	годовая	январь
Статистический бюллетень «Посевные площади сельскохозяйственных культур под урожай 2017г.»	годовая	июль
Сборник «Сельское хозяйство Кыргызской Республики 2013-2017»	годовая	ноябрь
Статистический бюллетень «Отчет о производстве кормов»	годовая	декабрь
Статистический бюллетень «Итоги учета скота и домашней птицы на начало 2017 года»	годовая	март
Статистика потребительского рынка и услуг		
Статистический бюллетень «Основные показатели торговли и услуг»	месячная	до 20 числа после отчетного периода
Сборник «Потребительский рынок Кыргызской Республики 2013-2017»	годовая	сентябрь
Сборник «Туризм в Кыргызстане»	годовая	июль
Сборник «Информационно-коммуникационные технологии в Кыргызской Республике»	годовая	октябрь
Статистика цен		
Статистический бюллетень «Индексы потребительских цен на товары и услуги по Кыргызской Республике»	месячная	на 12 день после отчетного периода
Сборник «Цены в Кыргызской Республике»	годовая квартальная	март на 45 день после отчетного периода
Статистический бюллетень «Цены производителей на основные виды промышленной продукции в отдельных странах СНГ»	квартальная	на 30 день после отчетного периода
Статистика труда и занятости		
Статистический бюллетень «Итоги годовых отчетов по численности работников и заработной плате»	годовая	сентябрь
«Занятость и безработица»	годовая	октябрь
Итоги интегрированного обследования бюджетов домашних хозяйств и рабочей силы в 2017г.		
Статистика выборочных обследований		
Информационный бюллетень Кыргызской Республики по продовольственной безопасности и бедности	квартальная	на 50 день после отчетного периода
Сборник «Уровень жизни населения Кыргызской Республики 2013-2017»	годовая	ноябрь
Статистика внешнеэкономической деятельности		
Сборник «Внешняя торговля Кыргызской Республики 2013-2017»	годовая	октябрь
Демографическая статистика		
Сборник «Демографический ежегодник Кыргызской Республики 2013-2017»	годовая	сентябрь
Социальная статистика		
Сборник «Женщины и мужчины Кыргызской Республики»	годовая	ноябрь
Статистика окружающей среды		
Статистический бюллетень «Окружающая среда»	годовая	август
Сборник «Окружающая среда в Кыргызской Республике»	годовая	октябрь

**Кыргыз Республикасынын Улуттук статистика комитетинин
2018-жылы чыгара турган басылмаларынын графиги**

	Мезгилдүүлүгү	Чыгаруу мөөнөттөрү
<i>Комплекстүү статистикалык басылмалар</i>		
“Кыргыз Республикасынын социалдык-экономикалык абалы жөнүндө” басылмасы	айлык	айдын 18-санына чейин, кварталдык-отчёттук айдан кийинки айдын 20-санына чейин
“Кыргыз Республикасы жана региондор” статистикалык бюллетени	кварталдык	отчёттук кварталдан кийинки айдын 3-декадасы
“Кыргызстан” кыскача статистикалык маалымдамасы	жылдык	апрель
“Кыргызстан цифраларда” жыйнагы	жылдык	июнь
“Кыргыз Республикасынын социалдык тенденциялары - 2013-2017” басылмасы	жылдык	декабрь
Кыргыз Республикасынын статистикалык жылдыгы	жылдык	декабрь
“Кыргыз Республикасындагы чакан жана орто ишкердик 2013-2017” жыйнагы	жылдык	сентябрь
<i>Улуттук эсептер статистикасы</i>		
“Кыргыз Республикасынын улуттук эсеби - 2013-2017” жыйнагы	жылдык	декабрь
“2017-ж. Кыргыз Республикасынын товарлары менен кызмат көрсөтүүлөрүн өндүрүүнүн жана пайдалануунун тармак аралык балансы (Чыгым-Чыгаруу)” жыйнагы	жылдык	март
<i>Финансылар статистикасы</i>		
“Кыргыз Республикасындагы чет өлкөлүк инвестициялар менен ишканалардын ишмердиги - 2013-2017” жыйнагы	жылдык	сентябрь
“Экономиканын реалдуу секторундагы ишканалардын кирешесин калыптандыруу” статистикалык бюллетени	жылдык кварталдык	25-июнь, отчёттук мезгилден кийинки 70-күнү
“Экономиканын реалдуу секторундагы ишканалардын өз ара карыздарынын абалы” статистикалык бюллетени	жылдык кварталдык	25-июнь, отчёттук мезгилден кийинки 70-күнү
“Экономиканын реалдуу секторундагы ишканалардын товардык-материалдык баалуулуктарынын камсыздыгы” статистикалык бюллетени	жылдык кварталдык	25-июнь, отчёттук мезгилден кийинки 70-күнү
“Экономиканын финансы секторундагы ишканалардын ишмердиктеринин негизги көрсөткүчтөрү” статистикалык бюллетени	жылдык кварталдык	22-апрель отчёттук мезгилден кийинки 50-күнү
“Кыргыз Республикасынын ишканаларынын финансылары - 2013-2017” жыйнагы	жылдык	сентябрь
<i>Өнөр жай статистикасы</i>		
“Өнөр жай боюнча негизги экономикалык көрсөткүчтөр” статистикалык бюллетени	айлык	отчёттук мезгилден кийинки айдын 15-санына чейин
“2017-жылы Кыргыз Республикасынын өнөр жайынын өнүгүүсүнүн негизги экономикалык көрсөткүчтөрү” статистикалык бюллетени (СО формасы боюнча)	жылдык	июль
“Кыргыз Республикасынын өнөр жайы - 2013-2017” жыйнагы	жылдык	ноябрь
“Продукциянын маанилүү түрлөрүнүн натуралай түрдөгү өндүрүшү” статистикалык бюллетени	жылдык	июль
<i>Курулуш жана инвестиция статистикасы</i>		
“Инвестиция жана курулуш ишмердигинин негизги көрсөткүчтөрү” статистикалык бюллетени	кварталдык	отчёттук мезгилден кийинки айдын 15-санына чейин
“Инвестиция жана курулуш ишмердигинин аймактар боюнча негизги көрсөткүчтөрү” статистикалык бюллетени	кварталдык	отчёттук мезгилден кийинки айдын 15-санына чейин
“Инвестиция жана курулуш боюнча жылдык отчётту иштеп чыгуунун негизги жыйынтыктары” статистикалык бюллетени	жылдык	сентябрь
“Кыргыз Республикасынын инвестициялары - 2013-2017” жыйнагы	жылдык	сентябрь

	Мезгилдүүлүгү	Чыгаруу мөөнөттөрү
Айыл чарба статистикасы		
“Кыргыз Республикасынын аймагында мал чарба продуктуларынын негизги түрлөрүн өндүрүү” статистикалык бюллетени	айлык	отчёттук мезгилден кийинки айдын 9-күнү
“Түшүмдү жыйноо, күздүк өсүмдүктөрдү себүү, тондурманы айдоо” статистикалык бюллетени	1-июлдан жылдын аягына чейин	отчёттук мезгилден кийинки айдын 9-күнү
“2017-жылы айыл чарба өсүмдүктөрүнүн түшүмүнүн жыйналышы жөнүндө” статистикалык бюллетень	жылдык	январь
“2017-жылдын түшүмү үчүн айыл чарба өсүмдүктөрүнүн себүү аянттары” статистикалык бюллетени	жылдык	июль
“Кыргыз Республикасынын айыл чарбасы - 2013-2017” жыйнагы	жылдык	ноябрь
“Тоют өндүрүү жөнүндө отчёт” статистикалык бюллетени	жылдык	декабрь
“2017-жылдын башына карата малдардын жана үй канаттуулардын эсебинин жыйынтыгы” статистикалык бюллетени	жылдык	март
Керектөө рыногунун жана кызмат көрсөтүүлөрдүн статистикасы		
“Сооданын жана кызмат көрсөтүүлөрдүн негизги көрсөткүчтөрү” статистикалык бюллетени	айлык	отчёттук мезгилден кийинки айдын 20-санына чейин
“Кыргыз Республикасынын керектөө рыногу - 2013-2017” жыйнагы	жылдык	сентябрь
“Кыргызстандагы туризм” жыйнагы	жылдык	июль
“Кыргыз Республикасындагы маалыматтык-коммуникациялык технологиялар” жыйнагы	жылдык	октябрь
Баалардын статистикасы		
“Кыргыз Республикасы боюнча товарларга жана кызмат көрсөтүүлөргө керектөө бааларынын индекси” статистикалык бюллетени	айлык	отчёттук мезгилден кийинки айдын 12-күнү
“Кыргыз Республикасындагы баалар” жыйнагы	жылдык кварталдык	март отчёттук мезгилден кийинки 45-күнү
“КМШнын айрым өлкөлөрүндөгү өнөр жай продукциясынын негизги түрлөрүнө өндүрүүчүлөрдүн баалары” статистикалык бюллетени	кварталдык	отчёттук мезгилден кийинки 30-күнү
Эмгек жана иш менен камсыз кылуу статистикасы		
“Жумушчулардын саны жана эмгек акысы боюнча жылдык отчеттордун жыйынтыктары” статистикалык бюллетени	жылдык	сентябрь
“Жумуштуулук жана жумушсуздук” 2016-жылы үй чарбанын жана жумушчу күчүнүн бюджеттеринин интеграцияланган изилдөөсүнүн жыйынтыгы	жылдык	октябрь
Тандап изилдөө статистикасы		
Кыргыз Республикасынын азык-түлүк коопсуздук жана жакырчылык боюнча маалыматтык бюллетени	кварталдык	отчёттук мезгилден кийинки 50-күнү
“Кыргыз Республикасынын калкынын жашоо деңгээли - 2013-2017” жыйнагы	жылдык	ноябрь
Тышкы экономикалык ишмердик статистикасы		
“Кыргыз Республикасынын тышкы соодасы - 2013-2017” жыйнагы	жылдык	октябрь
Демографиялык статистика		
“Кыргыз Республикасынын демографиялык жылдыгы - 2013-2017” жыйнагы	жылдык	сентябрь
Социалдык статистика		
“Кыргыз Республикасындагы аялдар жана эркектер” жыйнагы	жылдык	ноябрь
Айлана-чөйрө статистикасы		
“Айлана-чөйрө” статистикалык бюллетени	жылдык	август
“Кыргыз Республикасындагы айлана-чөйрө” жыйнагы	жылдык	октябрь

Улуттук статистика комитетинин башка негизги басылмалары

“Кыргызстан сандарда”

Бикчам маалыматтардын негизинде өлкөнүн 2016-ж. социалдык-экономикалык абалын мүнөздөөчү негизги көрсөткүчтөр мурдагы жылдар менен салыштырылып берилди. Калк, анын жумуштуулугу жана жашоо деңгээли, социалдык чөйрөнүн өнүгүүсү, ошондой эле экономиканын айрым тармактарынын абалдары жөнүндө маалыматтар берилди. Жыйнак ишканалардан, уюмдардан, калктан каттоолорду, тандама изилдөөлөрдү жана башка статистикалык байкоолордун түрлөрүн өткөрүү жолу менен алынган маалыматтардын, Кыргыз Республикасынын министрликтеринин жана ведомстволорунун маалыматтарынын негизинде даярдалды. Тиражы: 150 нуска.

“Кыргыз Республикасынын статистикалык жылдыгы - 2012-2016”

Жалпысынан республика жана анын региондору боюнча такталган дайындарга негизделген кеңири маалыматты камтыйт. Социалдык чөйрө, илим жана инновациялар, маалыматтык-коммуникациялык технологиялар, баалар жана тарифтер жөнүндө дайындар көрсөтүлдү. Улуттук эсептер тутуму, республиканын чарба жүргүзүүчү субъектилери, чакан жана орто ишкердик, инвестициялар жөнүндө маалыматтар камтылды. Экономиканын айрым тармактарындагы абал чагылдырылды. Тышкы экономикалык ишмердик республиканын төлөм теңдеми жана тышкы соодасы жөнүндө маалыматтар менен берилди. Тиражы: 120 нуска.

“Кыргыз Республикасынын социалдык тенденциялары”

Бир нече жылдардын ичиндеги республиканын социалдык чөйрөсүндө болуп жаткан көрүнүштөрдү жана процесстерди толук чагылдыруучу аналитикалык басыма. Басылмага түшүндүрүүчү текст менен толукталган 70тен ашык график жана 100гө жакын таблицалар камтылган. Берилген маалыматтар эл аралык методологияга ылайык эсептелди. Тиражы: 60 нуска.

“Кыргыз Республикасынын улуттук эсеби - 2012-2016”

Улуттук эсеп тутумундагы көрсөткүчтөрдү түзүүнүн жана өз ара байланышуунун принциптери, негизги түзүмдөрү жана алардын айрым компоненттерин баяндалат, республиканын ички дүң продуктун өндүрүү, түзүү, бөлүштүрүү жана пайдалануу жөнүндөгү жалпыланган маалыматтарды камтыган эсеп тутуму берилди. Тиражы: 50 нуска.

“Кыргыз Республикасынын демографиялык жылдыгы - 2012-2016”

Жыйнак администрациялык-аймактык түзүлүш, калктын санынын өзгөрүлүшү, жыныстык-курактык жана улуттук курам, Кыргыз Республикасынын аймагы боюнча жайгашышы тууралуу, төрөт жана өлүм, никелешүү жана ажырашуу, миграциясы ж.б. жөнүндө маалыматтарды камтыйт. Тираж 100 нуска.

“Кыргыз Республикасынын өнөр жайы - 2012-2016”

Басылмада 2016-ж. өнөр жайдын жалпы республика боюнча өнүгүшүн мүнөздөөчү негизги көрсөткүчтөр мурдагы жылдарга салыштырылып берилди. Продукциянын айрым түрлөрүнүн өндүрүлүшү жана аймактар боюнча маалыматтар берилди. Тиражы: 72 нуска.

“Кыргыз Республикасынын айыл чарбасы - 2012-2016”

Көрсөтүлгөн мезгилде айыл чарбасында түзүлгөн тенденциялардын талдоосун камтыйт. Айыл чарба продукциясынын республика жана аймактар боюнча өндүрүлүшү жана сатып өткөрүлүшү жөнүндө маалыматтар берилди. Тиражы: 70 нуска.

“Кыргыз Республикасындагы инвестициялар - 2012-2016”

2016-ж. республиканын инвестициялык жана курулуш ишмердиги боюнча статистикалык маалыматтар мурунку жылдарга салыштырып берилди. Тиражы: 75 нуска.

“Кыргыз Республикасынын керектөө рыногу - 2012-2016”

Жыйнакта Кыргыз Республикасынын жана региондорунун ички соодасынын абалы жөнүндө статистикалык маалыматтар, ошондой эле методологиялык түшүндүрмөлөр берилди. Тиражы: 50 нуска.

“Кыргыз Республикасынын маалыматтык-коммуникациялык технологиялары - 2012-2016”

Жалпысынан республика жаан анын региондору боюнча юридикалык жактардын маалыматтык-коммуникациялык технологияларынын абалын жана пайдаланылышын талдоону камтыйт. Тиркемелерде экономикалык ишмердиктин түрлөрү жана менчик формалары боюнча МКТнын абалы туурасында толук маалыматтар берилди. Тиражы: 50 нуска.

“Кыргыз Республикасынын ишканаларынын финансысы - 2012-2016”

Экономиканын реалдуу жана финансы секторундагы ишканалардын финансылык көрсөткүчтөрүнүн кыскача талдоосун камтыйт. Тиркемелерде кеңири маалыматтар жана аларга методологиялык түшүндүрмөлөр берилди. Тиражы: 85 нуска.

“Кыргыз Республикасынын тышкы соодасы - 2012-2016”

Мезгилдеги тышкы сооданын өнүгүшүндө түзүлгөн тенденциялардын талдоосун камтыйт. Тиркемелерде кеңири статистикалык маалыматтар жана аларга методологиялык түшүндүрмөлөр берилди. Тиражы: 75 нуска.

“Кыргыз Республикасынын калкынын жашоо деңгээли - 2012-2016”

Улутстатком тарабынан үй чарбаларга жыл сайын өткөрүлүүчү текшерүүлөргө ылайык, кедейчилик көрсөткүчтөрүнүн, калктын кирешелери жана чыгымдары, тамактануунун энергетикалык баалуулугу жөнүндө маалыматтардын талдоосун камтыйт. Калкты социалдык жактан камсыздоо жөнүндө маалыматтар көрсөтүлдү. Тиркемелерде кеңири статистикалык маалыматтар жана аларга методологиялык түшүндүрмөлөр берилди. Тиражы: 120 нуска.

“Иш менен камсыз кылуу жана жумушсуздук”

Басылма 2016-ж. өткөрүлгөн үй чарбалардын бюджеттерине жана жумушчу күчүн өө интеграциялык жүргүзүүнүн жыйынтыктары боюнча даярдалды. Аймагы, жынысы, билим деңгээли, экономикалык ишмердигинин түрү, иштеген жумушу ж.б. боюнча бөлүштүрүлгөн экономикалык активдүү, иштеген жана жумушсуз калк жөнүндө маалыматтарды камтыйт. Тиражы: 60 нуска.

“Кыргыз Республикасындагы чакан жана орто ишкердик - 2012-2016”

Чакан жана орто ишканалардын, дыйкан (фермер) чарбаларынын жана жеке ишкерлердин ишмердиктеринин негизги экономикалык көрсөткүчтөрү боюнча статистикалык маалыматтар берилди. Тиражы: 85 нуска.

“Кыргыз Республикасындагы чет өлкөлүк инвестициялары бар ишканалардын ишмердиги - 2012-2016”

2016-ж. чет өлкөлүк инвестициялары бар ишканалардын ишмердиктеринин негизги экономикалык көрсөткүчтөрү боюнча кыскача талдоо жана статистикалык маалыматтар мурунку жылдарга салыштырылып берилди. Тиражы: 70 нуска.

“Кыргыз Республикасындагы аялдар жана эркектер”

Калктын саны жана түзүмү, жашоонун узактыгы, оорулар, билим берүү, экономикалык ишмердиктин түрлөрү боюнча жумуштуулук, башкаруу органдарындагы өкүлчүлүк жөнүндө маалыматтар гендерлик өңүттө берилди. Тиражы: 100 нуска.

“Кыргызстандагы туризм - 2012-2016”

Республикадагы туризм чөйрөсүндөгү жумуштуулук, туристтердин агымы, эс алуу кызмат көрсөтүүлөрү жана туризм мекемелер тарамы жөнүндө маалыматтар берилди. Тиражы: 70 нуска.

“Кыргыз Республикасындагы айлана-чөйрө - 2012-2016”

Жыйнакта айлана-чөйрөнүн абалын, ага экологиялык таасир этүүнүн динамикасын, ошондой эле аны коргоо боюнча жүргүзүлгөн иш-чараларды мүнөздөгөн маалыматтар берилди. Тираж 70 нуска.

**СОЦИАЛЬНЫЕ ТЕНДЕНЦИИ
КЫРГЫЗСКОЙ РЕСПУБЛИКИ
2012-2016**

Статистический сборник

Ответственные за выпуск:

Ч. Турдубаева,
Н. Власова

Компьютерная верстка:

Абишова Ч.

Тел.: (+996312) 625662,
625559

Подписано в печать: февраль 2018г.

Формат А4 60х84 1/8

Печать офсетная

Тираж 50 экз.

Объем 18,6 п.л.

Заказ № 54

*Отдел полиграфических работ и издания
ГВЦ Нацстаткома
Кыргызской Республики*

Другие основные публикации Национального статистического комитета

«Кыргызстан в цифрах»

Представлены основные показатели, характеризующие социально-экономическое положение страны в 2016г. в сравнении с предыдущими годами на основе оперативных данных. Содержит информацию о населении, его занятости и уровне жизни, а также о состоянии отдельных отраслей экономики. Тираж 150 экз.

«Статистический ежегодник Кыргызской Республики 2012-2016»

Содержит подробную информацию, основанную на уточненных данных, как в целом по республике, так и по ее регионам. Представлены данные о населении, его занятости и уровне благосостояния. Помещена информация о системе национальных счетов, хозяйствующих субъектах республики, малом и среднем предпринимательстве, инвестициях. Освещено положение в отдельных отраслях экономики. Внешнеэкономическая деятельность представлена данными о платежном балансе республики, объемах внешней торговли, экспорта и импорта. Тираж 120 экз.

«Социальные тенденции Кыргызской Республики»

Аналитическое издание, наиболее полно отражающее явления и процессы, происходящие в социальной сфере республики за ряд лет. В издание включено более 70 графиков и около 100 таблиц, дополненных пояснительным текстом к ним. Тираж 50 экз.

«Национальные счета Кыргызской Республики 2012-2016»

Излагаются принципы построения и взаимосвязь показателей системы национальных счетов, основные структуры и их отдельные компоненты, приведена система счетов, содержащая обобщенные данные о производстве, образовании, распределении и использовании валового внутреннего продукта республики. Тираж 50 экз.

«Демографический ежегодник Кыргызской Республики» 2012-2016»

Содержит данные об административно-территориальном устройстве, изменении численности, половозрастном и национальном составе населения, его размещении по территории Кыргызской Республики, о рождаемости и смертности, брачности и разводимости, миграции и т.д. Тираж 100 экз.

«Промышленность Кыргызской Республики 2012-2016»

Представлены основные показатели, характеризующие развитие промышленности в целом по республике в 2016г. в сравнении с рядом предшествующих лет. Приведены данные о производстве отдельных видов продукции и территории. Тираж 72 экз.

«Сельское хозяйство Кыргызской Республики 2012-2016»

Содержит анализ тенденций, сложившихся в сельском хозяйстве за указанный период. Приведены данные о производстве и реализации сельскохозяйственной продукции по республике и территории.

Тираж 70 экз.

«Инвестиции в Кыргызской Республике 2012-2016»

Представлены статистические данные по инвестиционной и строительной деятельности в республике за 2016г. в сравнении предыдущими годами. Тираж 75 экз.

«Потребительский рынок Кыргызской Республики 2012-2016»

Представлены статистические данные о состоянии внутренней торговли в республике и ее регионах, а также методологические пояснения к ним. Тираж 50 экз.

«Информационно-коммуникационные технологии Кыргызской Республики 2012-2016»

Содержит анализ использования информационно-коммуникационных технологий юридическими лицами как в целом в республике, так и по ее регионам. В приложениях приведены подробные данные о состоянии ИКТ по формам собственности и видам экономической деятельности. Тираж 50 экз.

«Финансы предприятий Кыргызской Республики 2012-2016»

Содержит краткий анализ финансовых показателей предприятий реального и финансового секторов экономики. В приложениях приведены подробные данные и методологические пояснения к ним. Тираж 85 экз.

«Внешняя торговля Кыргызской Республики 2012-2016»

Представлены статистические данные о внешней торговле товарами, торговле услугами, индексах цен импорта и экспорта, а также курсы валют. В приложениях приведены подробные статистические данные и методологические пояснения к ним. Тираж 75 экз.

«Уровень жизни населения Кыргызской Республики 2012-2016»

Содержит анализ показателей бедности, доходов и расходов населения, энергетической ценности питания, отслеживаемых Нацстаткомом в соответствии с ежегодно проводимыми обследованиями домохозяйств. Представлены данные о социальном обеспечении населения. В приложениях приведены подробные статистические данные и методологические пояснения к ним. Тираж 120 экз.

«Занятость и безработица»

Подготовлен по итогам интегрированного выборочного обследования домашних хозяйств и рабочей силы в 2016г. Содержит данные об экономически активном, занятом и безработном населении с их распределением по территории, полу, уровню образования, видам экономической деятельности, занятиям и др. Тираж 60 экз.

«Малое и среднее предпринимательство в Кыргызской Республике 2012-2016»

Представлены статистические данные по основным экономическим показателям деятельности малых и средних предприятий, крестьянских (фермерских) хозяйств и индивидуальных предпринимателей.

Тираж 85 экз.

«Деятельность предприятий с иностранными инвестициями в Кыргызской Республике 2012-2016»

Представлен краткий анализ и статистические данные по основным экономическим показателям деятельности предприятий с иностранными инвестициями в 2016г. в сравнении с предыдущими годами.

Тираж 70 экз.

«Женщины и мужчины Кыргызской Республики»

В гендерном аспекте представлены данные о численности и структуре населения, продолжительности жизни, заболеваемости, образовании, занятости по видам экономической деятельности, представительстве в органах управления. Тираж 100 экз.

«Туризм в Кыргызстане 2012-2016»

Представлены данные о занятости в сфере туризма, потоках туристов, услугах отдыха и сети учреждений туризма в республике. Тираж 70 экз.

«Окружающая среда в Кыргызской Республике 2012-2016»

Содержит информацию, характеризующую состояние природных ресурсов и окружающей среды, показатели экологического воздействия на нее, а также мероприятия по ее защите. Тираж 70 экз.