

**Национальный статистический комитет
Кыргызской Республики**

**Уровень жизни населения
Кыргызской Республики**

2015-2019

Годовая публикация

Бишкек 2020

ДК 366
ББК 60.6
У 71

Уровень жизни населения

Редакционно-издательский Совет:

- Председатель - А. Султанов
- Члены:
- Н. Чуйков
 - А. Оросбаев
 - К. Акмырзаев
 - А. Шакулов
 - Ч. Турдубаева
 - В. Бирюкова
 - Э. Исенкулова

Публикация «Уровень жизни населения» - Б.: У71
Нацстатком Кыргызской Республики, 2020:- 138
ISBN 978-9967-26-910-1

Для информации, связанной с этой публикацией, обращайтесь:
по адресу: г.Бишкек, ул.Фрунзе 374, телефон: 996 (312) 324655, 625557;
интернет: www.stat.kg; e_mail: nsc_mail@stat.kg;

Национальный статистический комитет Кыргызской Республики
Управление статистики устойчивого развития и окружающей среды.

Публикация «Уровень жизни населения 2015-2019» содержит анализ сложившихся тенденций в развитии социальной сферы за этот период. В приложениях приведены подробные статистические данные, методологические пояснения к ним и перечень публикаций Нацстаткома Кыргызской Республики, планируемые к изданию в 2020 году. По ряду показателей данные за 2018 год уточнены, за 2019 год являются предварительными. Издается ежегодно.

В публикации приняты условные обозначения:

- явление отсутствует;
- ... данных не имеется;
- 0,0 значение показателя меньше единицы измерения.

В отдельных случаях незначительные расхождения итога от суммы слагаемых объясняются округлением данных.

У 0702000000-12
ISBN 978-9967-26-910-1

УДК 366
ББК 60.6
интернет: www.stat.kg
e-mail: nsc_mail@stat.kg
© Нацстатком КР, 2020

Другие основные публикации Национального статистического комитета

«Кыргызстан в цифрах»

Представлены основные показатели, характеризующие социально-экономическое положение страны в 2019г. в сравнении с предыдущими годами на основе оперативных данных. Содержит информацию о населении, его занятости и уровне жизни, а также о состоянии отдельных отраслей экономики.

«Статистический ежегодник Кыргызской Республики 2015-2019»

Содержит подробную информацию, основанную на уточненных данных, как в целом по республике, так и по ее регионам. Представлены данные о населении, его занятости и уровне благосостояния. Помещена информация о системе национальных счетов, хозяйствующих субъектах республики, малом и среднем предпринимательстве, инвестициях. Освещено положение в отдельных отраслях экономики. Внешнеэкономическая деятельность представлена данными об объемах внешней торговли, экспорта и импорта.

«Туризм в Кыргызстане 2015-2019»

Представлены данные о занятости в сфере туризма, потоках туристов, услугах отдыха и сети учреждений туризма в республике.

«Малое и среднее предпринимательство в Кыргызской Республике 2015-2019»

Представлены статистические данные по основным экономическим показателям деятельности малых и средних предприятий, крестьянских (фермерских) хозяйств и индивидуальных предпринимателей.

«Деятельность предприятий с иностранными инвестициями в Кыргызской Республике 2015-2019»

Представлен краткий анализ и статистические данные по основным экономическим показателям деятельности предприятий с иностранными инвестициями в 2019г. в сравнении с предыдущими годами.

«Национальные счета Кыргызской Республики 2015-2019»

Излагаются принципы построения и взаимосвязь показателей системы национальных счетов, основные структуры и их отдельные компоненты, приведена система счетов, содержащая обобщенные данные о производстве, образовании, распределении и использовании валового внутреннего продукта республики.

Таблицы «Ресурсы-Использование» Кыргызской Республики за 2017 год (таблицы «ГРИ»

Статистический сборник содержит таблицы «Ресурсы - Использование», разработанные в соответствии с методологическими принципами и стандартами Системы национальных счетов, отражающими потоки товаров и услуг в экономике Кыргызской Республики за 2017 год.

«Демографический ежегодник Кыргызской Республики 2015-2019»

Содержит данные об административно-территориальном устройстве, изменении численности, половозрастном и национальном составе населения, его размещении по территории Кыргызской Республики, о рождаемости и смертности, брачности и разводимости, миграции и т.д.

«Промышленность Кыргызской Республики 2015-2019»

Представлены основные показатели, характеризующие развитие промышленности в целом по республике в 2019г. в сравнении с рядом предшествующих лет. Приведены данные о производстве отдельных видов продукции по республике и территории.

«Сельское хозяйство Кыргызской Республики 2015-2019»

Приведены статистические данные по сельскому хозяйству в республике в 2019 г. в сравнении с предыдущими годами.

«Инвестиции в Кыргызской Республике 2015-2019»

Представлены статистические данные по инвестиционной и строительной деятельности в республике за 2019г. в сравнении предыдущими годами.

«Потребительский рынок Кыргызской Республики 2015-2019»

Представлены статистические данные о состоянии внутренней торговли в республике и ее регионах, а также методологические пояснения к ним.

«Информационно-коммуникационные технологии Кыргызской Республики 2015-2019»

Содержит анализ использования информационно-коммуникационных технологий юридическими лицами как в целом в республике, так и по ее регионам. В приложениях приведены подробные данные о состоянии ИКТ по формам собственности и видам экономической деятельности.

«Финансы предприятий Кыргызской Республики 2015-2019»

Содержит краткий анализ финансовых показателей предприятий реального и финансового секторов экономики. В приложениях приведены подробные данные и методологические пояснения к ним.

«Внешняя и взаимная торговля Кыргызской Республики 2015-2019»

Представлены статистические данные о внешней и взаимной торговле товарами, торговле услугами, индексах цен импорта и экспорта, а также курсы валют. В приложениях приведены подробные статистические данные и методологические пояснения к ним.

«Уровень жизни населения Кыргызской Республики 2015-2019»

Содержит анализ показателей бедности, доходов и расходов населения, энергетической ценности питания, отслеживаемых Нацстаткомом в соответствии с ежегодно проводимыми обследованиями домохозяйств. Представлены данные о социальном обеспечении населения. В приложениях приведены подробные статистические данные и методологические пояснения к ним.

«Занятость и безработица»

Подготовлен по итогам интегрированного выборочного обследования домашних хозяйств и рабочей силы в 2019г. Содержит данные о рабочей силе, занятом и безработном населении с их распределением по территории, полу, уровню образования, видам экономической деятельности, занятиям и др.

«Женщины и мужчины Кыргызской Республики»

В гендерном аспекте представлены данные о численности и структуре населения, продолжительности жизни, заболеваемости, образовании, занятости по видам экономической деятельности, представительстве в органах управления.

«Окружающая среда в Кыргызской Республике 2015-2019»

Содержит информацию, характеризующую состояние природных ресурсов и окружающей среды, показатели экологического воздействия на нее, а также мероприятия по ее защите.

Содержание

	стр.
1. Социальное развитие	6
2. Секторный обзор	8
2.1 Демографическая ситуация	8
2.2 Индикаторы уровня жизни населения	12
2.3 Денежные доходы домохозяйств	13
2.4 Денежные расходы домохозяйств	16
2.5 Уровень бедности населения	18
2.6 Уровень детской бедности	25
2.7 Индекс детской бедности и лишений	26
2.8 Жилищные условия	31
2.9 Благоустройство жилых помещений	31
2.10 Здравоохранение	34
2.11 Репродуктивное здоровье женщин	34
2.12 Образование	37
2.13 Социально-экономическое положение женщин	38
2.14 Пенсии и пособия	38
Приложения	
Приложение 1: Таблицы	44
I. Население	51
II. Бедность	54
III. Доходы и расходы домашних хозяйств	55
Потребление продуктов питания	55
IV. Жизненный уровень населения, проживающего в высокогорных районах	96
V. Жилищные условия	99
VI. Здравоохранение	111
VII. Социально-экономическое положение женщин	119
VIII. Образование	122
IX. Жилищно-коммунальное хозяйство	126
X. Социальные трансферты и расходы на социально-культурную сферу	128
Приложение 2: Краткие методологические пояснения к данным Публикации, Нацстаткомом Кыргызской Республики, планируемые к изданию в 2021 году	131 137

1. Социальное развитие

Общей целью национальной стратегии развития страны является повышение уровня и качества жизни граждан путем обеспечения устойчивого экономического роста, создания условий для полноценной занятости, получения высоких и устойчивых доходов, доступность широкого спектра социальных услуг, соблюдение высоких стандартов жизни в благоприятной для здоровья окружающей среде.

Одним из главных приоритетов развития общества в Кыргызской Республике остается образование. В последние годы в результате мер, предпринятых по сохранению инфраструктуры и финансовому урегулированию деятельности дошкольных организаций, их число возросло с 1 186 в 2015г. до 1 617 - в 2019г., а численность детей в дошкольных организациях по сравнению с 2015г. увеличилась в 1,3 раза и в 2019г. составила 207,9 тыс. Вместе с тем, несмотря на стабильное увеличение численности детей в возрасте до 7 лет, посещающих дошкольные образовательные организации, доля их остается по-прежнему низкой и в настоящее время в среднем по республике составляет 25,4 процента. Число дневных общеобразовательных школ возросло с 2 218 в 2015г. до 2 283 в 2019г., а число средних профессиональных учебных заведений за этот период увеличилось на 11 процентов.

В 2019г. сеть медицинских учреждений была представлена 49 центрами семейной медицины, в составе которых работали 543 группы семейных врачей.

Важнейшим показателем, характеризующим состояние жизненного уровня населения и рынка труда, является заработная плата. В 2019г. среднемесячная номинальная заработная плата по сравнению с предыдущим годом возросла на 4,9 процента, составив 17 232 сома. Размер реальной заработной платы в 2019г. по сравнению с 2015г. увеличился на 20,1 процента, при росте среднемесячной номинальной заработной платы за этот период почти в 1,3 раза.

По итогам интегрированного выборочного обследования бюджетов домашних хозяйств и рабочей силы, ежегодно проводимого во всех регионах республики, в 2019г. денежные доходы на душу населения в номинальном выражении составили 72 223,4 сома в год, что в 1,4 раза выше, чем в 2015г. Как и в предыдущие годы, наиболее важным источником в формировании денежных доходов остается доход от трудовой деятельности, как в городских поселениях (77,9 процента), так и в сельской местности (65,3 процента). Вторым по значимости источником в формировании дохода населения, проживающего в сельской местности, являлся доход от продажи продукции личного подсобного хозяйства, доля которого снизилась с 21,9 процента в 2015 г. до 15,2 процента всех доходов в 2019г. Доля социальных трансфертов в структуре доходов населения снизилась с 16,2 процента в 2015г. до 15,8 процента - в 2019г.

Денежные расходы населения возросли с 41 020,53 сома в год на душу населения в 2015г. до 46 788,28 сома в 2019г. При этом, на долю потребительских расходов в структуре денежных расходов в 2019г. пришлось 84,5 процента, оплату налогов – 8,6 процента, прочие расходы – 6,9 процента.

По данным интегрированного выборочного обследования бюджетов домашних хозяйств, в 2019г. в категории бедных пребывало 20,1 процента населения, из которых 0,5 процента находились в состоянии крайней бедности. Бедность в сельской местности сложилась на уровне 23,2 процента, что на 8,5 процентных пункта выше уровня бедности в городских поселениях.

Численность получателей государственных пособий на конец 2019г. составила 401,9 тыс. человек. При этом получателями ежемесячного пособия малообеспеченным семьям, имеющим детей (ЕПМС) являются 96,1 тыс. семей, или 308,8 тыс. человек, получателями социальных пособий – 93,1 тыс. человек. При этом, если численность получателей ЕПМС

колеблется, то численность получателей социальных пособий неуклонно растет, увеличившись за последние пять лет на 15,6 процента.

За пятилетний период - с 2015 по 2019гг. - размер социального пособия и размер единого ежемесячного пособия по малообеспеченности увеличился в 1,3 раза, составив на конец 2019г. в расчете на одного получателя 861,1 сома.

Таблица 1: Основные социальные показатели

	2015	2016	2017	2018	2019
Демографическая ситуация					
Численность постоянного населения (на конец года):					
тыс. человек	6 019,5	6 140,2	6 256,7	6 389,5	6 523,5
в процентах к предыдущему году	102,1	102,0	101,9	102,1	102,1
Эмигранты, тыс. человек	7,8	7,1	5,9	7,1	7,6
в том числе в Россию	6,0	5,4	4,5	5,0	5,3
Коэффициент фертильности, среднее число детей, рожденных одной женщиной	3,2	3,1	3,0	3,3	3,3
Ожидаемая продолжительность жизни при рождении, лет					
оба пола	70,6	70,9	71,1	71,3	71,5
женщины	74,8	75,1	75,4	75,6	75,8
мужчины	66,7	67,0	67,2	67,4	67,6
Жизненный уровень населения					
Коэффициент Джини (по доходам)	0,408	0,406	0,392	0,378	0,364
Кумулятивная доля доходов ¹ , в процентах:					
0-20	5,9	5,5	5,9	6,2	6,8
21-40	16,3	15,7	16,5	17,1	15,3
41-60	30,8	30,9	31,9	32,9	31,8
61-80	55,5	53,5	54,7	55,7	55,4
81-100	100,0	100,0	100,0	100,0	100,0
Уровень бедности, в процентах					
из них крайне бедные ²	32,1	25,4	25,6	22,4	20,1
	1,2	0,8	0,8	0,6	0,5
Образование					
Выпуск учащихся и студентов, тыс. человек					
основными школами (9 классов)	90,7	89,0	89,9	91,8	96,7
средними школами (11 классов)	51,8	53,4	52,8	49,8	49,6
профессионально-техническими училищами средними профессиональными учебными заведениями	25,7	24,8	29,8	33,3	27,9
высшими профессиональными учебными заведениями	27,1	28,7	27,0	27,6	28,0
41,7	52,8	48,9	33,1	33,6	
Уровень грамотности ³ (на конец года), в процентах					
	99,2	99,2	99,2	99,2	99,2
Преступность					
Число зарегистрированных преступлений					
в том числе связанных с наркотиками	29 100	27 481	27 706	29 718	41622
	1 864	1 738	1 571	1 424	999
Число осужденных					
	7 475	7 708	7 172	7 097	4545

¹ Доля среднедушевого денежного дохода домашних хозяйств в общей сумме этих доходов; нарастающим итогом по каждой процентной группе.

² К крайне бедным относятся наиболее нуждающиеся слои населения, которые не могут обеспечить себе потребление продуктов питания на минимально допустимом уровне.

³ По данным Первой национальной переписи населения, в процентах к населению в возрасте 15 лет и старше.

2. Секторный обзор

2.1 Демографическая ситуация

По оценке, численность постоянного населения Кыргызской Республики на начало 2020г. составила 6 млн. 524 тыс. человек, наличного – 6 млн. 268 тыс. Треть постоянного населения (34 процентов) проживала в городских поселениях и две трети (66 процентов) - в сельской местности. В то же время, для большинства стран СНГ характерно преобладание городского населения над сельским. Плотность населения составила в среднем 33 человека на один квадратный километр.

На изменение численности населения оказывают влияние естественный прирост населения, формирующийся под влиянием изменений рождаемости и смертности населения, а также уровень миграции населения. Поскольку миграционный баланс по-прежнему характеризуется превышением числа эмигрантов над иммигрантами, прирост численности населения обеспечивается только за счет естественного прироста. За 2019г. темп прироста численности населения составил 2,1 процента, что по мировым меркам является довольно высоким. Наиболее высокий показатель отмечался в гг. Бишкек и Ош – 2,6-4,3 процента, низкий – в Нарынской и Иссык-Кульской областях – 0,9-1,3 процента.

В общей численности населения страны преобладают женщины (50,4 процента общей численности населения). Но в регионах с высокой рождаемостью (Баткенская, Нарынская, Ошская, Таласская и Джалал-Абадская области) численность мужского населения превышает численность женского. Дисбаланс полов отмечается примерно к 40 годам, и в возрастах старше 80 лет численность женщин почти в 2 раза превышает численность мужчин. Данный перевес обусловлен, в основном, различиями в возрастной смертности мужского и женского населения.

Важной характеристикой населения республики является соотношение возрастных групп моложе трудоспособного, трудоспособного и старше трудоспособного возрастов. В 2019г. 34,6 процента от общей численности населения страны составили дети и подростки, 57,4 процента – лица в трудоспособном возрасте и 8,0 процента – старше трудоспособного возраста. По-прежнему имеются различия в изменениях возрастных групп населения. Так, в группе моложе трудоспособного возраста наметилась тенденция некоторого роста (в 2015г. – 33,3 процента, в 2019г. – 34,6 процента). Выше доля детей и подростков в общей численности населения (35-37%) областей, где рождаемость превышает среднереспубликанский уровень (в Нарынской, Джалал-Абадской, Баткенской, Ошской и Таласской областях).

За последние годы отмечается некоторое снижение численности населения в трудоспособном возрасте в общей численности населения (в 2015г. – 59,6 процента, в 2019г. – 57,4 процента). Данная тенденция отчасти обусловлена вступлением в трудоспособный возраст малочисленного поколения подростков, родившихся в конце 1990-х годов, когда в стране отмечалось сокращение рождаемости.

Из-за уменьшения доли населения в трудоспособном возрасте, несколько увеличился коэффициент демографической нагрузки, составивший на конец 2019г. 743 человек. Самый высокий показатель зарегистрирован в Таласской (818 человек) и Нарынской (782 человека) областях, самый низкий – в г. Бишкек (664 человека) и г. Ош (700 человек).

Численность лиц старше трудоспособного возраста (в 2019г. – 8,0 процента в общей численности населения) ежегодно увеличивается за счет вступления в пенсионный возраст поколения 1950-х годов рождения, более многочисленного по сравнению с военным поколением. Основную часть жителей старше трудоспособного возраста составляют женщины (367,7 тыс. женщин и 158,3 тыс. мужчин), так как продолжительность жизни женщин выше, чем мужчин, и кроме того, пенсионный возраст женщин наступает на пять лет раньше.

Снижение рождаемости в 1990-х годах привело к сокращению численности молодежи, что, в свою очередь, приводит к демографическому старению. Согласно шкале ООН, если доля лиц в возрасте 65 лет и старше во всем населении ниже 4 процентов, то население такой страны считается молодым; если в интервале от 4 до 7 процентов – население на пороге старости; если выше 7 процентов – старое население. Население Кыргызстана постепенно приближается к порогу старости: в 2019г. в возрастах 65 лет и старше находились 317,5 тыс., или 4,9 процента кыргызстанцев. Тем не менее, этот показатель значительно ниже показателя других стран СНГ (на начало 2019г. показатель по Азербайджану составил – 6,8 процента, Армении – 11,9 процента, Беларуси – 15,2 процента). По прогнозу ООН, в Кыргызстане данная тенденция проявится примерно к 2030г., когда доля пожилых людей в возрасте 65 лет и старше приблизится к 7 процентам.

В результате эмиграции, а также различий в уровне естественного воспроизводства произошли изменения в национальном составе населения. Так, увеличилась численность кыргызов, узбеков, дунган, таджиков и других национальностей, и, напротив, снизилась численность русских, украинцев, татар, белорусов, немцев и других. Но, несмотря на высокую эмиграцию в 1990-х, начале 2000-х годов, сохранены представители всех национальностей, исторически проживавших в стране. Всего в стране проживает более 100 национальностей, наиболее многочисленные из них кыргызы – 4 млн. 804 тыс. человек (73,6 процента от общей численности населения), узбеки – 965 тыс. человек (14,8 процента) и русские – 345 тыс. человек (5,3 процента).

С 2000-х годов в республике отмечается рост рождаемости. С 2012г. зафиксировано увеличение числа детей, родившихся третьими в семье (с 20,9 процента в общем числе родившихся в 2015г. до 25,6 процента – в 2019г.). Число первенцев ежегодно сокращается (с 33,1 процента – в 2015г. до 26,6 процента – в 2019г.), что обусловлено сокращением численности женщин 20-24 лет 1990-х годов рождения, когда в стране снижалась рождаемость. Средний возраст матери при рождении первого ребенка в 2019г. составил 22,6 лет. Самые молодые матери проживают в г. Ош (21,7 лет), а также в Ошской, Баткенской, Таласской и Чуйской областях, где возраст матерей при рождении первого ребенка составил 22,2 – 22,4 лет.

Таблица 2: Динамика постоянного населения

(тысяч человек)

	2015	2016	2017	2018	2019
Численность населения (на конец года) - всего	6 019,5	6 140,2	6 256,7	6 389,5	6 523,5
Городское население	2 029,5	2 073,9	2 121,0	2 173,6	2 231,0
Сельское население	3 990,0	4 066,3	4 135,7	4 215,9	4 292,5
Число родившихся	163,4	158,1	153,6	171,1	173,5
Число умерших от всех причин	34,8	33,5	33,2	33,0	33,3
из них:					
число детей, умерших в возрасте до 1 года	2,9	2,6	2,4	2,5	2,6
Число иммигрантов	3,6	3,2	2,0	1,7	1,4
Число эмигрантов	7,8	7,1	5,9	7,1	7,6

В международной практике для измерения уровня рождаемости по странам применяется коэффициент фертильности. В Кыргызстане с начала 2000-х годов данный показатель имеет тенденцию к росту, составив в 2019г. 3,3 детей в среднем на 1 женщину (для обеспечения простого воспроизводства населения значение этого показателя должно быть не ниже уровня 2,1). Таким образом, в Кыргызстане, в отличие от многих стран СНГ, где рождаемость

снизилась до уровня простого воспроизводства, обеспечивается расширенное воспроизводство населения.

Другим важным компонентом, влияющим на естественный прирост населения, является смертность. Показатель общей смертности населения Кыргызстана остается достаточно низким, составив в 2019г. 5,2 умерших на 1000 населения. Вместе с тем, население Кыргызстана с демографической точки зрения считается относительно молодым. В связи с этим в мировой практике, для проведения сопоставимости уровня смертности в странах с различной возрастной структурой населения, производится расчет стандартизованного коэффициента смертности (СКС). СКС представляет собой ту величину, какой бы мог соответствовать общий коэффициент смертности, если бы структура распределения населения по возрасту была приведена по составу населения Европы, принятому за стандарт. Следуя этим расчетам, коэффициент смертности населения Кыргызстана составил в 2019г. 9,1 умерших на 1000 населения, что выше, чем в среднем по Европе.¹

Характерным для Кыргызстана, как и всех государств–участников СНГ, является то, что наибольшее влияние на изменение общей смертности оказывает смертность от болезней системы кровообращения, ежегодно являющихся причиной более половины летальных исходов (17 188 умерших, или 51,6 процента от общего числа, умерших в 2019г.). Подавляющее число умерших от данной причины смерти (13,4 умерших, или 78 процентов числа умерших от сердечно-сосудистых заболеваний) – это лица старше трудоспособного возраста. Но эти заболевания являются также основными в структуре причин смерти населения в трудоспособном возрасте (32 процента от общего числа умерших в трудоспособном возрасте в 2019г.).

Второе место в структуре причин смерти занимают новообразования (онкологические заболевания – 12,4 процента от общего числа умерших в 2019г.), сохраняющие свой высокий уровень, как и в большинстве стран СНГ, на протяжении многих лет.

Значительную долю в структуре причин смерти занимают неестественные причины смерти (травмы, отравления и некоторые другие последствия воздействия внешних причин – 2 535 погибших, или 7,6 процента от общего числа умерших в 2019г.). Из них на транспортные несчастные случаи приходится 30,6 процента, (в 2019г. в органах ЗАГС зарегистрировано около 800 погибших при ДТП). Смертность от неестественных причин в большей мере свойственна населению трудоспособных возрастов (1 962 погибших, или 17,6 процента от общего числа умерших в трудоспособном возрасте в 2019г.).

Далее в структуре причин смерти следуют болезни органов пищеварения (2 062 умерших, или 6,2 процента от общего числа умерших в 2019г.) и болезни органов дыхания (1 861 умерший, или 5,6 процента).

Смертность от некоторых инфекционных и паразитарных болезней (644 умерших, или 1,9 процента от общего числа умерших в 2019г.) является типично мужской. Подавляющее большинство умерших этого класса причин смерти - 317 человек – умерли от туберкулеза и 77 человек – от ВИЧ-инфекции. Подавляющее большинство умерших от туберкулеза (67,5 процента) и ВИЧ-инфекции (64,9 процента) составили мужчины и, в основном, в трудоспособном возрасте.

В Кыргызстане остается высокой материнская смертность. В 2019г. от осложнений беременности, родов и послеродового периода зарегистрирована смерть 43 женщин, или 24,8 умерших женщин на 100 тыс. родившихся живыми.

Младенческая смертность, несмотря на заметное ее сокращение в течение последних лет, остается высокой. В 2019г. от различных заболеваний, отравлений и травм умер 2 621 ребенок в возрасте до одного года, или 15,1 детей на 1000 родившихся живыми.

¹ База данных Всемирной организации здравоохранения «Health for all» («Здоровье для всех»), Европейский регион, код показателя 194.

Основными причинами младенческой смертности являются заболевания и состояния, возникающие в перинатальном (послеродовом) периоде. От этих причин в 2019г. умерло 1 806 детей в возрасте до одного года (68,9 процента от общего числа умерших детей в возрасте до 1 года). Далее следуют врожденные аномалии (пороки развития) – 410 младенцев (15,6 процента), затем болезни органов дыхания – 224 умерших (8,5 процента), некоторые инфекционные и паразитарные болезни – 64 умерших ребенка (2,4 процента от общего числа умерших детей в возрасте до 1 года) (Таблица 3).

Таблица 3: Младенческая смертность по причинам смерти

(человек)

	2015	2016	2017	2018	2019
Всего умерших в возрасте до одного года	2 945	2 621	2 401	2 535	2 621
из них по причинам смерти:					
отдельные состояния, возникающие в перинатальном периоде	1 969	1 700	1 499	1 745	1 806
болезни органов дыхания	261	257	267	211	224
врожденные аномалии (пороки развития), деформации и хромосомные нарушения	474	484	463	421	410
некоторые инфекционные и паразитарные болезни	99	72	60	54	64
травмы, отравления и некоторые другие последствия воздействия внешних причин	55	43	37	39	47
болезни нервной системы	37	32	30	23	28
болезни органов пищеварения	10	6	16	9	11

Приостановившийся рост общей и младенческой смертности обусловил некоторое повышение показателя ожидаемой продолжительности жизни при рождении, как у мужчин (67,6 лет), так и у женщин (75,8 лет). Таким образом, по-прежнему наблюдается гендерный разрыв в средней продолжительности жизни – 8 лет (График 1). Вероятность дожить до пенсионного возраста у женщин составляет 90 процентов, у мужчин – более 70 процентов.

График 1: Ожидаемая продолжительность жизни при рождении по полу

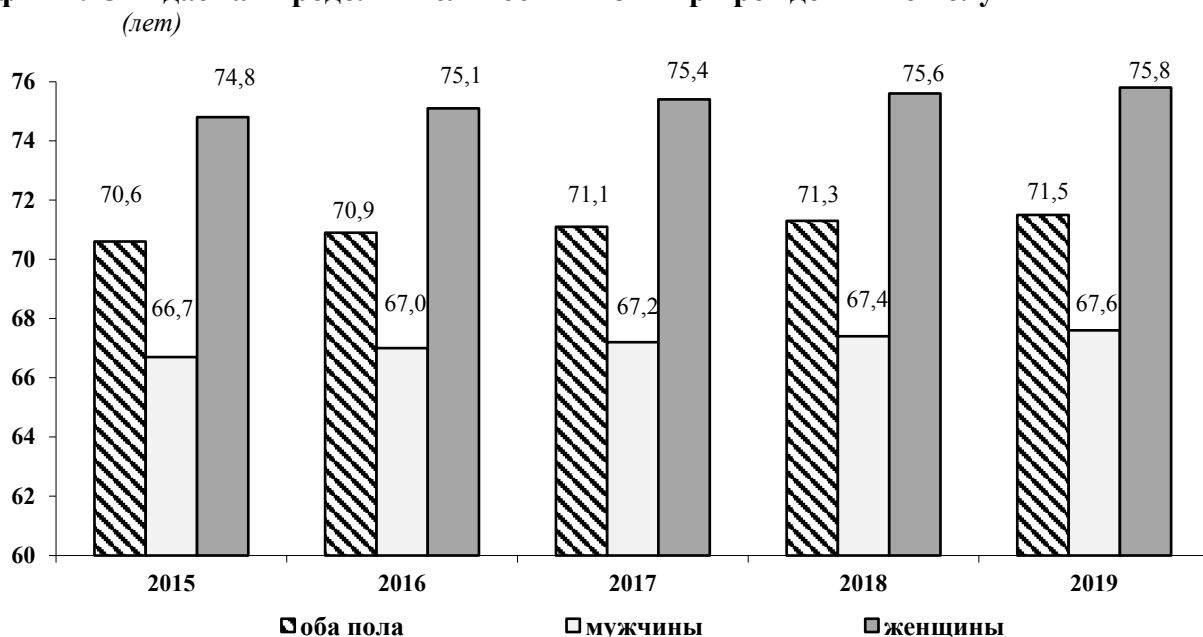

В 2019г. в республику прибыло 1 400 человек, выбыло 7 560 человек, миграционный отток населения за пределы страны составил -6 160 человек (-5 390 человек – в 2018г.). Таким образом, в 2019г. отмечалось увеличение числа граждан Кыргызской Республики,

выехавших за пределы Кыргызской Республики на территорию другого государства с целью постоянного жительства.

Отрицательный миграционный баланс отмечался, по-прежнему, со всеми странами СНГ, за исключением Таджикистана (284 человека). Основными странами в плане выбора нового постоянного (или долгосрочного) места жительства эмигрантов из Кыргызстана остаются Россия и Казахстан.

2.2 Индикаторы уровня жизни населения

Вопросы человеческого и социального развития занимают центральное место в государственной политике Кыргызской Республики. Они включают в себя обеспечение возможностей населения для достойной трудовой деятельности и получения образования, охрану здоровья населения, защиту его уязвимых категорий, активное участие граждан в культурной жизни. Все эти направления деятельности способствуют повышению благосостояния и сокращению бедности и полностью соответствуют целям в области Устойчивого развития.

За последние пять лет в социальной сфере государства прослеживался заметный рост основных индикаторов уровня жизни населения. Так, в 2015-2019гг. среднедушевые денежные доходы населения, по данным выборочного обследования бюджетов домашних хозяйств, возросли в 1,4 раза. В 2019г. денежные доходы городского населения превысили доходы сельских жителей в 1,1 раза и составили, соответственно, 5 886 и 5 571,7 сома в месяц на душу населения. Распределение общего объема денежных доходов по 20 - процентным квинтильным¹ группам населения складывается в пользу пятой группы (с наибольшими доходами), где сконцентрировано 44,6 процента всех денежных доходов населения, тогда как на долю первой 20-процентной группы населения (с наименьшими доходами) приходилось только 6,8 процента всех доходов.

Минимальные нормы потребления продуктов питания и структура прожиточного минимума для основных социально-демографических групп населения Кыргызской Республики утверждены Постановлением Правительства Кыргызской Республики от 6 ноября 2009г. №694. В структуре прожиточного минимума расходы на продовольственные товары составили 65 процентов, непродовольственные товары - 16 процентов, услуги - 17 процентов и налоги - 2 процента. Стоимостная величина прожиточного минимума в 2019г. составила 4 806,3 сома в среднем на душу населения в месяц и по сравнению с 2018г. увеличилась на 0,3 процента, а по отношению к 2015г. снизилась на 7,8 процента. Основную долю прожиточного минимума составила стоимость продовольственной корзины (3 124,1 сома). При этом, изменение величины прожиточного минимума зависит от колебания цен на основные виды продуктов питания.

Уровень благосостояния населения также характеризуется обеспеченностью предметами длительного пользования культурно-бытового и хозяйственного назначения. Данный показатель косвенно отражает уровень благосостояния домохозяйства и его денежные доходы за отдельный промежуток времени. По данным обследования, в 2019г. в среднем на 100 домашних хозяйств, приходилось 111 телевизоров, 92 холодильника, 79 стиральных машин, 14 магнитофонов и 39 электропылесосов. В среднем каждое домашнее хозяйство имело по два сотовых телефона и каждое четвертое - имело в наличии легковой автомобиль. Половину всех предметов культурно-бытового и хозяйственного назначения составили вещи со сроком службы до 10 лет, к которым относятся вычислительная техника, телерадиоаппаратура и электробытовые приборы. Предметы длительного назначения, такие как мебель и автотранспортные средства, имели срок службы более 10 лет.

¹Для изучения структуры вариационного ряда распределения населения вычисляют значение признака, которые делят все единицы распределения на равные численности. Эти значения признака называются: квантили, квинтили, децили. *Квартилями* называются такие значения признака, которые делят распределение на четыре равные части по 25 процентов; *Квинтили* делят распределение на пять равных частей по 20 процентов; *Дециль* - такое значение признака в ряду распределения, которому соответствуют десятые доли численности совокупности по 10 процентов.

Таблица 4: Основные показатели уровня жизни населения
(на конец года)

	2015	2016	2017	2018	2019
Фактическое конечное потребление домашних хозяйств, млн. сомов	428 951,5	438 123,6	481878,0	519519,6	534 343,4
на душу населения, тыс. сомов	75,2	75,2	81,1	85,6	86,2
в процентах к предыдущему году	99,3	99,6	99,6	105,8	101,5
Денежные доходы населения (в среднем на душу в месяц), сомов	4 074,5	4 257,9	4 739,4	5 337,3	5 684,7
Среднемесячная начисленная заработная плата одного работника, сомов	13 483,0	14 847,0	15 670,0	16 427,0	17 232,0
Минимальная заработная плата, сомов ⁴	970,0	1 060,0	1 200,0	1 662,0	1 750,0
Отношение среднемесячной начисленной заработной платы одного работника к минимальной заработной плате, в разах	13,9	14,0	13,0	9,9	9,8
Средний размер назначенной месячной пенсии одного пенсионера с учетом компенсационных выплат ¹ (на конец года), сомов	4 896,0	5 235,0	5 578,0	5 761,0	5 960,0
Стоимость продовольственной корзины прожиточного минимума, сомов	3 369,0	3 116,3	3 185,5	3 115,2	3 124,1
Соотношение доходов 10 процентов наиболее и наименее обеспеченного населения, раз	11,8	14,3	12,9	11,7	10,6
Распределение общего объема денежных доходов по 20-ти процентным группам населения, в процентах					
1-я группа (с наименьшими доходами)	5,9	5,5	5,9	6,2	6,8
5-я группа (с наибольшими доходами)	44,5	46,5	45,3	44,3	44,6
Величина прожиточного минимума в среднем на душу населения, сомов в месяц:					
Все население	5 183,0	4 794,3	4 900,8	4 792,5	4 806,3
Население трудоспособного возраста	5 799,8	5 352,0	5 479,1	5 357,9	5 368,6
Население пенсионного возраста	4 637,2	4 303,7	4 392,9	4 283,0	4 286,7
Соотношение с величиной прожиточного минимума (ПМ), в процентах:					
среднедушевых денежных доходов	78,6	88,8	96,7	111,4	118,3
среднемесячной начисленной заработной платы ²	232,5	277,4	286,0	306,6	321,0
среднего размера назначенной месячной пенсии ³	106,0	121,6	127,0	134,5	139,0

¹ Состоявших на учете в пенсионных органах социального фонда и других министерств и ведомств.

² К прожиточному минимуму населения трудоспособного возраста.

³ К прожиточному минимуму населения старше трудоспособного возраста.

⁴ Согласно закону КР "О Республиканском бюджете КР"

Таблица 5: Наличие предметов длительного пользования в домашних хозяйствах
(штук на 100 домохозяйств)

	2015	2016	2017	2018	2019
Радиоприемные устройства	4	4	2	3	2
Телевизоры	111	112	111	110	111
Магнитофоны, видеоманитофоны	25	24	19	17	14
Фотоаппараты	5	5	4	4	3
Стиральные машины	67	71	73	77	79
Холодильники	82	98	87	88	92
Электропылесосы	35	36	37	38	39
Легковые автомобили	22	23	24	26	26
Персональные компьютеры	9	10	10	13	13
Сотовые телефоны	209	220	220	227	232

2.3 Денежные доходы домашних хозяйств

Как показали результаты интегрированного выборочного обследования домашних хозяйств, располагаемые денежные доходы населения Кыргызской Республики в 2019г. составили 5 684,69 сома в месяц на душу населения, увеличившись по сравнению с 2015г. в 1,4 раза.

Денежные доходы населения формировались за счет заработной платы, выплаченной наемным работникам, социальных трансфертов (пенсий, пособий, стипендий, страховых возмещений и прочих выплат), доходов лиц, занятых предпринимательской деятельностью, доходов от собственности (процентов по вкладам, ценным бумагам, дивидендов, сдачи в аренду имущества), доходов от личного подсобного хозяйства и других.

Формирование денежных доходов населения складывалось, в основном, за счет доходов от трудовой деятельности (70,0 процента), социальных трансфертов (15,8 процента) и доходов от продажи сельскохозяйственной продукции, произведенной в личном подсобном хозяйстве (9,9 процента).

Структура денежных доходов населения, проживающего в городских поселениях и сельской местности, значительно различается. У горожан доля доходов от трудовой деятельности, в общей сумме денежных доходов, составила 77,9 процента, а у жителей села – 65,3 процента. Доля социальных трансфертов у жителей городов и сел составила, соответственно 15,6 и 15,9 процента. Удельный вес доходов от продажи сельскохозяйственной продукции, произведенной в личном подсобном хозяйстве, у сельского населения составил 15,2 процента, а у городского – лишь 1,1 процента.

На величину среднедушевых денежных доходов большое влияние оказывает размер и состав домохозяйства. Для домашних хозяйств, состоящих из одного лица или только из взрослых лиц, присущ более высокий среднедушевой доход, а в домашних хозяйствах, состоящих из большего числа людей нетрудоспособного возраста, доход значительно ниже. Так, по данным обследования, среднедушевой денежный доход домохозяйства, состоящего из одного человека, в 2,3 раза превысил среднереспубликанский показатель.

В целом в 2019г. наблюдалось различие в среднедушевых денежных доходах населения в зависимости от места проживания. Так, выше среднереспубликанского значения сложились среднедушевые располагаемые денежные доходы населения г. Бишкек (на 656,1 сома), Чуйской (на 431,6 сома) и Ошской (на 229,7 сома) областей. Приблизились к среднереспубликанскому значению доходы населения Иссык-Кульской области. Среднедушевые доходы, уровень которых не достигал среднереспубликанского значения, наблюдались у населения Нарынской (на 1 021,0 сома) и Таласской (на 850,2 сома) областей, г. Ош (на 792,4 сома), Джалал-Абадской (на 391,5 сома) и Баткенской (на 338,2 сома) областей.

Среднедушевые денежные доходы небедного городского населения в 2018г. в 2 раза превышали доходы бедного городского населения, а доходы небедного сельского населения в 1,8 раза превышали доходы бедного сельского населения. Население городских поселений, попавшее в категорию бедных, поддерживает жизнедеятельность, в основном, за счет доходов от трудовой деятельности, где их доля составляет 78,5 процента. В сельской местности бедное население живет, в основном, за счет доходов от трудовой деятельности, доля которых составила 60,3 процента, от социальных трансфертов – 18,6 процента и личного подсобного хозяйства – 16,9 процента.

Таблица 6: Денежные доходы домашних хозяйств

(в среднем на душу населения, сомов в месяц)

	2015	2016	2017	2018	2019
	Всего				
Денежные доходы - всего	4 074,5	4 258,0	4 739,4	5 337,3	5 684,7
в том числе:					
доходы от трудовой деятельности	2 647,3	2 830,0	3 270,5	3 676,8	3 978,9
социальные трансферты	662,0	704,3	779,6	841,3	898,7
доходы от личного подсобного хозяйства	571,0	544,4	486,4	595,9	565,3
прочие денежные поступления	194,3	179,4	202,8	223,3	241,9

	2015	2016	2017	2018	2019
Городские поселения					
Денежные доходы - всего	4 414,4	4 655,2	5 172,3	5 583,5	5 886,0
в том числе:					
доходы от трудовой деятельности	3 456,9	3 644,4	4 049,3	4 356,3	4 583,8
социальные трансферты	673,7	736,8	822,7	877,4	919,3
доходы от личного подсобного хозяйства	56,4	57,9	62,0	76,8	66,1
прочие денежные поступления	227,4	216,0	238,4	273,1	316,8
Сельская местность					
Денежные доходы - всего	3 888,3	4 040,0	4 500,9	5 200,4	5 571,7
в том числе:					
доходы от трудовой деятельности	2 203,7	2 382,9	2 841,5	3 298,9	3 639,4
социальные трансферты	655,6	686,4	755,9	821,2	887,1
доходы от личного подсобного хозяйства	852,9	811,4	720,2	884,6	845,4
прочие денежные поступления	176,2	159,3	183,2	195,7	199,8

График 2: Структура среднедушевых денежных доходов домашних хозяйств
(в процентах)

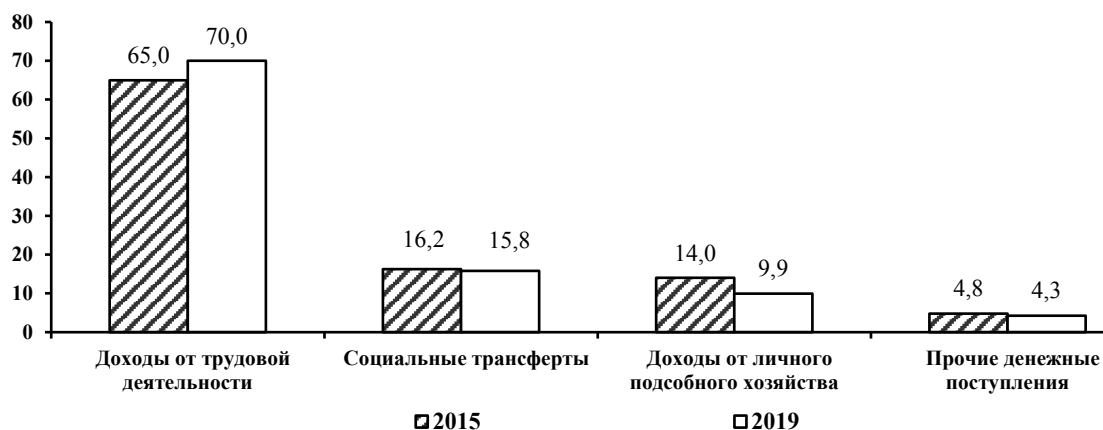

В целом по стране денежные доходы населения в 2019 году составили около 413,0 млрд. сомов. Распределение общего объема денежных доходов по квинтильным группам населения складывается в пользу 20-процентов населения с наибольшими доходами, у которых сконцентрировано более 44 процентов всех денежных доходов. При этом 20 процентов населения с наименьшими доходами имели в распоряжении лишь 6,8 процента всех денежных доходов населения.

В качестве следующего показателя степени дифференциации населения по уровню доходов в социально-экономической статистике используется индекс концентрации доходов (или коэффициент Джини). Коэффициент Джини показывает степень неравномерности распределения населения по уровню доходов, величину отклонения фактического распределения доходов населения от линии их равномерного распределения. По данным интегрированного выборочного обследования бюджетов домашних хозяйств неравенство среди населения с различным уровнем доходов снизилось. Значение коэффициента Джини по доходам снизилось с 0,408 в 2015г. до 0,364 в 2019г.

2.4 Денежные расходы домашних хозяйств

В ходе изучения жизненного уровня населения, помимо сопоставления доходов по группам домохозяйств и измерения их реальной величины, оценивается разница в уровнях душевого потребления продуктов питания, непродовольственных товаров и услуг, структура и состав расходов домохозяйств.

К частным индикаторам уровня жизни относятся показатели потребления отдельных товаров и услуг на душу населения в домохозяйствах, распределения их по социальным группам и регионам, показатели обеспеченности товарами длительного пользования, жильем, коммунально-бытовыми удобствами. Среди них выделяются натуральные и стоимостные индикаторы. Натуральные индикаторы непосредственно характеризуют уровень потребления, обеспеченность теми или иными благами, например, количество потребляемых человеком продуктов питания и их калорийность. Стоимостные индикаторы отражают расходы на удовлетворение конкретных потребностей и их динамику. Эти индикаторы группируются по видам потребления: расходы на питание, оплату жилищно-коммунальных услуг, одежду, предметы длительного пользования, отдых, проведение досуга и прочие товары и услуги.

Среднедушевые денежные расходы населения республики в 2019г. составили 3 899,0 сома в месяц и возросли по сравнению с 2015г. в 1,1 раза. Доля потребительских расходов в общей структуре расходов населения в 2019г. составила 84,5 процента, а доля расходов на налоги – 8,6 процента. Структура потребительских расходов состоит из расходов на продовольственные товары, непродовольственные товары и услуги, направленные на личное потребление членов домашнего хозяйства.

Расходы на продовольственные товары, состоящие из расходов на продукты питания и расходов на питание вне дома, снизились с 53,3 процента в 2015г. до 48,3 процента в 2019г. Доля расходов на покупку продуктов питания, занимающих значительную часть в потребительских расходах, в 2019г. составила 44,7 процента, что по сравнению с 2015г. на 5,8 процентных пункта меньше.

В общей сумме расходов, ежегодно затрачиваемых населением на покупку продуктов питания, наибольший удельный вес в 2019г. занимали хлеб и хлебные продукты (35,4 процента), что на 3,2 процентных пункта ниже, чем в 2015г. При этом, доля расходов на покупку мяса и мясопродуктов увеличилась с 23,9 процента в 2015г. до 29,1 процента в 2019г. Доля расходов на овощи и бахчевые в 2019г. составила 7,3 процента, масло и жиры – 5,8 процента, приобретение сахара и кондитерских изделий – 4,3 процента, молока и молочной продукции – 5,8 процента.

Среднедушевые денежные расходы на продукты питания у населения, проживающего в превысили расходы сельского населения в 1,2 раза. В целом в 2019г. среднедушевые расходы на питание небедных домохозяйств в 1,7 раза превышали расходы на питание бедных домохозяйств.

Отмечались изменения в структуре денежных расходов на приобретение непродовольственных товаров. Уменьшилась доля затрат на покупку топлива с 18,7 процента в 2015г. до 18,6 процента в 2019г., а также стали меньше затраты на покупку средств передвижения - с 4,4 до 3,4 процента, в то время как расходы на покупку одежды и тканей за этот период, напротив, увеличились с 42,7 процента до 43,5 процента.

Расходы населения на услуги в 2019г. в общей сумме потребительских расходов составили 23,4 процента. Так, в обследуемых домашних хозяйствах за анализируемый период основную часть расходов на услуги составили жилищно-коммунальные услуги, доля которых по сравнению с 2015г. уменьшилась на 2,7 процента и в общем объеме расходов на услуги составила 24,4 процента. Расходы на услуги транспорта по сравнению с 2014г. уменьшились на 1,5 процентных пункта, составив 19,8 процента, доля расходов на услуги

связи увеличилась с 14,6 процента в 2015г. до 18,5 процента в 2019г., а доля расходов на образование за этот период сократилась с 8,6 процента до 7,4 процента.

Таблица 7: Денежные расходы домашних хозяйств

(в среднем на душу населения, сомов в месяц)

	2015	2016	2017	2018	2019
Всего					
Денежные расходы – всего	3 418,4	3 408,3	3 460,5	3 874,0	3 899,0
в том числе:					
потребительские расходы на:	2 936,2	2 896,8	2 974,4	3 269,6	3 294,3
продовольственные товары	1 564,9	1 515,2	1 477,1	1 599,0	1 591,4
непродовольственные товары	787,3	772,8	857,3	934,3	931,8
платные услуги	584,0	608,8	639,9	736,3	771,1
налоги, сборы, платежи	216,4	233,8	246,7	334,1	333,9
прочие денежные расходы	265,8	277,6	239,4	270,3	270,8
Городские поселения					
Денежные расходы - всего	3 667,1	3 754,0	3 807,6	4 379,6	4 412,7
в том числе:					
потребительские расходы на:	3 203,0	3 213,2	3 348,7	3 790,1	3 770,2
продовольственные товары	1 651,4	1 664,7	1 635,8	1 853,7	1 748,2
непродовольственные товары	764,9	724,3	829,0	942,8	961,1
платные услуги	786,7	824,2	884,0	993,6	1 060,9
налоги, сборы, платежи	319,4	316,4	341,9	446,6	441,8
прочие денежные расходы	144,7	224,4	117,0	142,9	200,8
Сельская местность					
Денежные расходы - всего	3 282,1	3 218,5	3 269,3	3 592,8	3 610,8
в том числе:					
потребительские расходы на:	2 790,0	2 723,2	2 768,2	2 980,2	3 027,4
продовольственные товары	1 517,5	1 433,2	1 389,7	1 457,3	1 503,5
непродовольственные товары	799,7	799,4	872,9	929,6	915,3
платные услуги	472,9	490,5	505,5	593,2	608,6
налоги, сборы, платежи	160,0	188,5	194,3	271,5	273,4
прочие денежные расходы	332,1	306,8	306,9	341,1	310,0

График 3: Структура потребительских расходов домашних хозяйств

(в процентах)

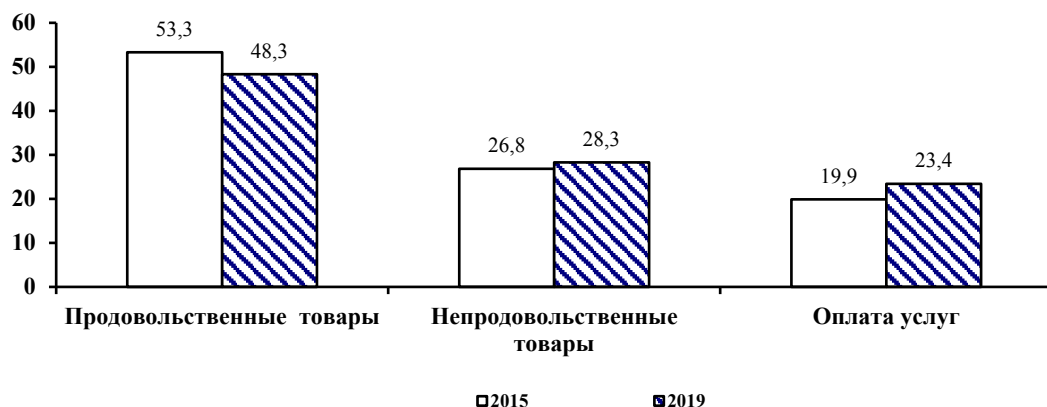

Наиболее затратными статьями в структуре потребительских расходов являются расходы на покупку продуктов питания, что характерно для населения, проживающего как в городских

поселениях, так и в сельской местности. В 2019г. расходы на питание вне дома у небедного городского населения почти в 1,2 раза превысили эти же расходы небедного населения сельской местности. Что касается других статей, то небедным домохозяйствам в городских поселениях наиболее доступно приобретение непродовольственных товаров личного пользования, таких как одежда, обувь, средства гигиены, мебель, нежели небедным домохозяйствам в сельской местности. Кроме этого, в городских поселениях высока доля расходов на услуги транспорта и связи. В 2019г. жилищно-коммунальные услуги у небедного городского населения в 3,0 раза превысили эти же расходы небедного населения сельской местности. Среди прочих расходов для небедных городских домохозяйств характерно превышение расходов на услуги учреждений культуры в 6,9 раза, чем у небедных домохозяйств в сельской местности.

2.5 Уровень бедности населения

Методы измерения бедности. Исследование бедности в Кыргызской Республике начато в 1996г. в рамках реализации Проекта «Мониторинг бедности» при методологическом и финансовом содействии Всемирного Банка на основе выборочных обследований домашних хозяйств.

Для оценки уровня бедности в качестве порогового значения была применена черта бедности 2018г., проиндексированная на уровень инфляции. Стоимостная величина общей черты бедности в 2019г. составила 32 981 сом в год на душу населения, крайней – 17 706 сомов.

При определении стоимости общего и среднедушевого потребления суммируются все данные по всем потребительским расходам населения:

- Расходы на продукты питания - расходы населения на приобретаемые продукты питания, продукты питания, потребляемые вне дома. В эти расходы включается также стоимость потребления продуктов собственного производства и полученных в подарок.
- Приобретаемые продукты питания - стоимость потребленных продуктов питания, купленных в отчетный период или ранее.
- Продукты питания, потребляемые вне дома - расходы на продукты питания, приобретаемые и потребляемые вне дома в течение обследуемого периода времени.
- Продукты собственного производства - оценка стоимости потребленных продуктов питания, произведенных домохозяйством для собственного потребления.
- Непродовольственные товары и услуги - расходы на приобретение одежды, обуви, белья, тканей, мыло - моющих средств и предметов личной гигиены, галантереи, предметов домашнего обихода, предметов для отдыха, занятий, увлечений, строительных материалов и сантехники, ремонт дома, услуги прачечных, бань и саун, парикмахерских, оплату услуг транспорта, услуг здравоохранения, образования и жилищно-коммунальных услуг.
- Товары длительного пользования – учет условной стоимости пользования этими товарами (амортизация).

Все расходы, описанные выше, складываются для получения стоимости общего семейного потребления в год. Стоимость среднедушевого потребления определяется путем деления стоимости общего семейного потребления на количество членов домохозяйства.

Таблица 8: Уровень бедности и уровень крайней бедности по социально-демографическим группам
(в процентах)

	2015	2016	2017	2018	2019
Черта бедности, сомов в год на душу населения	31 573,12	31 150,62	32 093,15	32 679,48	32 980,52
Черта крайней бедности, сомов в год на душу населения	18 233,51	17 051,98	17 471,46	17 471,46	17 705,57
Уровень бедности	32,1	25,4	25,6	22,4	20,1
Уровень крайней бедности	1,2	0,8	0,8	0,6	0,5
Уровень бедности среди детей в возрасте 0 - 17 лет	40,5	31,5	32,0	28,3	25,7
Уровень бедности среди молодежи в возрасте 14-28 лет	29,0	23,0	22,9	20,9	16,2
Уровень бедности среди населения трудоспособного возраста (женщины 16-57 лет, мужчины 16-62 лет)	27,9	21,8	22,0	19,3	17,1
Уровень бедности среди населения старше трудоспособного возраста (женщины 58 лет и старше, мужчины 63 лет и старше)	21,8	19,9	18,9	14,8	13,3

Таблица 9: Уровень бедности городского и сельского населения
(в процентах)

	2015	2016	2017	2018	2019
Всего бедные	32,1	25,4	25,6	22,4	20,1
из их: очень бедные	1,2	0,8	0,8	0,6	0,5
Городская местность - бедные	29,3	18,6	20,4	20,1	14,7
из них: очень бедные	1,0	0,3	0,3	0,2	0,1
Сельская местность – бедные	33,6	29,0	28,4	23,7	23,2
из них: очень бедные	1,4	1,1	1,0	0,7	0,8

Таблица 10: Показатели глубины и остроты бедности
(в процентах)

	2015	2016	2017	2018	2019
Глубина бедности	5,9	4,1	4,6	0,7	3,3
Острота бедности	1,6	1,1	1,2	0,9	0,8

Таблица 11: Показатели бедности в высокогорных районах в 2019г.
(в процентах)

	Высокогорные районы	Среднегорные районы	Равнинные районы
Уровень бедности	23,3	22,8	19,3
Уровень крайней бедности	1,9	1,5	0,2
Глубина бедности	0,0	0,0	0,0

Неравенство населения. По результатам обследования, за истекшие пять лет неравенство среди населения с различным уровнем потребления снизилось.

Несмотря на это, неравномерность распределения расходов остается высокой. В 2019г., по данным обследования, расходы 20 процентов наиболее обеспеченных слоев населения превысили расходы 20 процентов наименее обеспеченных слоев населения в 4,2 раза.

В качестве следующего показателя степени дифференциации населения по уровню расходов в социально-экономической статистике используется индекс концентрации расходов (или коэффициент Джини). Коэффициент Джини¹ показывает степень неравномерности распределения населения по уровню расходов, величину отклонения фактического распределения расходов населения от линии их равномерного распределения. По данным обследования, значение коэффициента Джини увеличилось с 0,208 в 2015г. до 0,221 в 2019г., что характерно для городской и сельской местности. По отношению к 2018г. значение коэффициента увеличилось в сельских местностях, а в городских поселениях наблюдается небольшое снижение.

Таблица 12: Кумулятивная доля расходов по процентным группам распределения расходов домашних хозяйств
(в процентах)

Процентные группы	Общие расходы	Среднедушевые расходы
1	0,4	0,1
5	3,3	0,5
10	8,1	1,6
20	15,0	4,0
30	24,4	7,9
40	33,3	12,8
50	42,3	18,4
60	52,0	25,2
70	62,0	33,2
80	72,5	42,5
90	83,5	55,4
95	91,1	69,7
99	96,1	84,9
100	100,0	100,0
Среднее значение, сомов в год	208 764,9	51 138,9
Медианное значение, сомов в год	194 175,1	46 028,0

Таблица 13: Коэффициент Джини

	2015	2016	2017	2018	2019
По потреблению					
Всего	0,208	0,203	0,211	0,217	0,221
Город	0,234	0,205	0,221	0,236	0,231
Село	0,194	0,198	0,204	0,206	0,212
Соотношение уровня расходов 20 % наиболее и 20 % наименее обеспеченных групп, в разгах	4,0	3,9	4,1	4,3	4,1
По доходам					
Всего	0,408	0,406	0,392	0,378	0,364

¹Коэффициент Джини является суммарным статистическим показателем, связанным с кривой Лоренца и принимает значение от 0 до 1. Чем меньше значение данного коэффициента, тем равномернее распределение расходов или доходов.

График 4: Кривая Лоренца

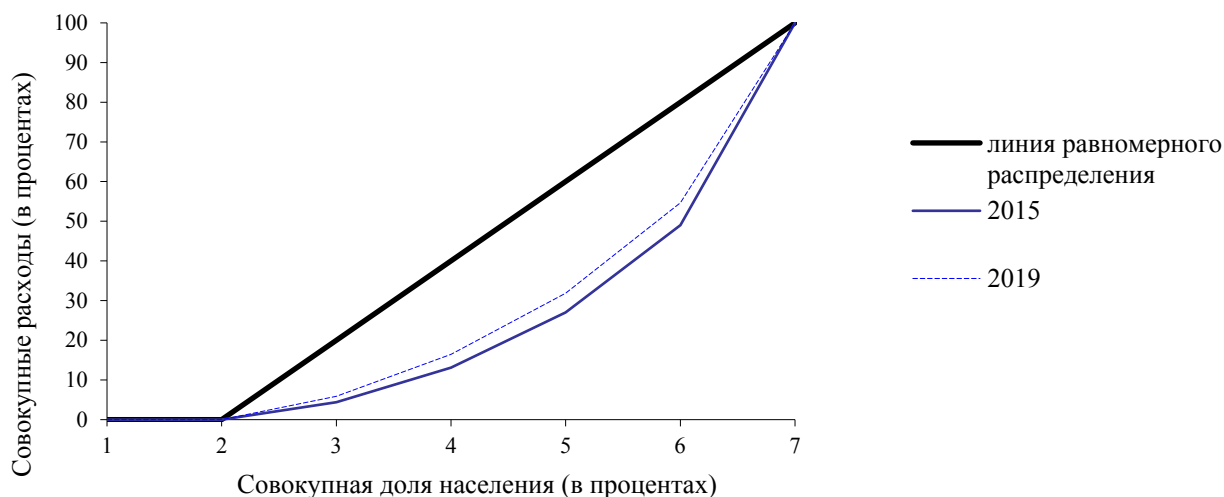

Интенсивность бедности. Результаты оценок измерения благосостояния населения в Кыргызской Республике произведены на основе выборочного обследования бюджетов 5 016 домашних хозяйств. Результаты опроса показывают, что уровень бедности в 2019г., рассчитанный по потребительским расходам, в целом по стране составил 20,1 процента, что меньше по отношению к предыдущему году на 2,3 процентных пункта.

Стоимостная величина общей черты бедности в 2019г. составила 32 981 сомов в год на душу населения, крайней – 17 706 сом.

Уровень бедности снизился в сельской местности на 0,5 процентных пункта, а в городских поселениях на 5,4 процентных пункта.

За чертой бедности в 2019г. проживали 1 млн. 313 тыс. человек, из которых 73,8 процента являлись жителями сельских населенных пунктов.

Снижение уровня бедности в 2019г. по сравнению с предыдущим годом отмечено в Таласской (на 8,8 процентных пункта), Джалал-Абадской (на 5,3 процентных пункта), Нарынской (на 2,5 процентных пункта), Баткенской (на 1,2 процентных пункта) и Ошской (на 0,7 процентных пункта) областях, а также в городах Бишкек (на 3,5 процентных пункта) и Ош (на 14,8 процентных пункта). Наряду с этим, рост бедности отмечен в Чуйской (на 3,5 процентных пункта) и Иссык-Кульской (на 2,9 процентных пункта) областях.

Уровень крайней бедности в 2019г. составил 0,5 процента. За чертой крайней бедности проживали около 36 тысяч человек, из которых 94,9 процента являлись жителями сельских населенных пунктов.

Явление крайней бедности не наблюдалось в Таласской области, городах Бишкек и Ош. В Баткенской области уровень крайней бедности снизился на 0,6 процентных пункта, в Джалал-Абадской – на 0,4, в Чуйской области – на 0,1 процентных пункта, в г. Бишкек – на 0,3 процентных пункта и г.Ош - на 0,6 процентных пункта. Рост крайней бедности отмечен в Ошской области (на 0,9 процентных пункта), Иссык-Кульской области (на 0,4 процентных пункта) и в Нарынской области (на 0,3 процентных пункта).

На 0,1 процентных пункта снизился уровень крайней бедности как в городских поселениях, так и в сельской местности.

Таблица 14: Уровень бедности по территории в 2019г.*(в процентах)*

	Всего	Городские поселения	Сельская местность
Кыргызская Республика	20,1	14,7	23,2
Баткенская область	32,6	23,8	36,2
Джалал-Абадская область	26,9	18,1	29,9
Иссык-Кульская область	24,4	16,8	27,7
Нарынская область	28,1	17,2	29,9
Ошская область	14,0	15,0	13,9
Таласская область	13,3	15,8	12,8
Чуйская область	19,1	3,9	22,6
г. Бишкек	11,9	11,9	-
г.Ош	20,7	20,7	-

В 2019г. глубина бедности, характеризующая дефицит бюджета бедных относительно черты бедности, составила 3,3 процента и снизилась по сравнению с предыдущим годом на 0,4 процентных пункта, острота бедности составила 0,8 процента, что на 0,1 процентных пункта ниже предыдущего года.

Домашние хозяйства по составу и главам домашнего хозяйства. На вероятность попадания домохозяйства в категорию бедных, оказывает влияние размер и состав домохозяйства. Низкий подушевой доход связан, как правило, с высоким коэффициентом иждивенчества и большим размером домашнего хозяйства. Число бедных и крайне бедных домохозяйств более крупных по размеру, имеющих большее количество детей и взрослых, где также выше нагрузка на одного работающего (по 2,9 - в бедных и 3,0 в очень бедных домохозяйствах), в основном, преобладает в сельской местности.

Таблица 15: Состав домохозяйств и коэффициент иждивенчества в 2019г.*(человек)*

	Размер домохозяйства	Дети	Взрослые	Престарелые	Коэффициент иждивенчества
Всего	4,1	1,6	2,0	0,4	1,5
в том числе:					
небедные	3,8	1,4	2,0	0,5	1,3
бедные	5,9	3,0	2,5	0,4	2,9
из них очень бедные	7,8	4,6	2,4	0,8	3,0
Город	3,5	1,3	1,8	0,4	1,3
в том числе:					
небедные	3,3	1,1	1,8	0,4	1,1
бедные	5,7	2,8	2,5	0,4	2,8
Село	4,5	1,9	2,2	0,5	1,7
в том числе:					
небедные	4,2	1,6	2,1	0,5	1,4
бедные	6,0	3,0	2,5	0,4	2,9

Важным фактором, влияющим на уровень бедности, является возраст главы домохозяйства. Наибольшая доля бедных в 2019г. приходилась на домохозяйства, возглавляемые лицами в возрасте от 35 до 45 лет (21,3 процента), а в домохозяйствах, возглавляемых лицами в возрасте 18-25 лет, бедность не наблюдается. Уровень образования главы домохозяйства также является фактором, влияющим на показатель бедности. Среди домохозяйств, возглавляемых лицами с высшим образованием, 87,1 процента являются небедными, в то время как среди домохозяйств, возглавляемых лицами с начальным образованием, к категории бедных относятся 27,6 процента.

График 5: Уровень бедности по возрастным группам глав домашних хозяйств в 2019г.

(в процентах к количеству домашних хозяйств)

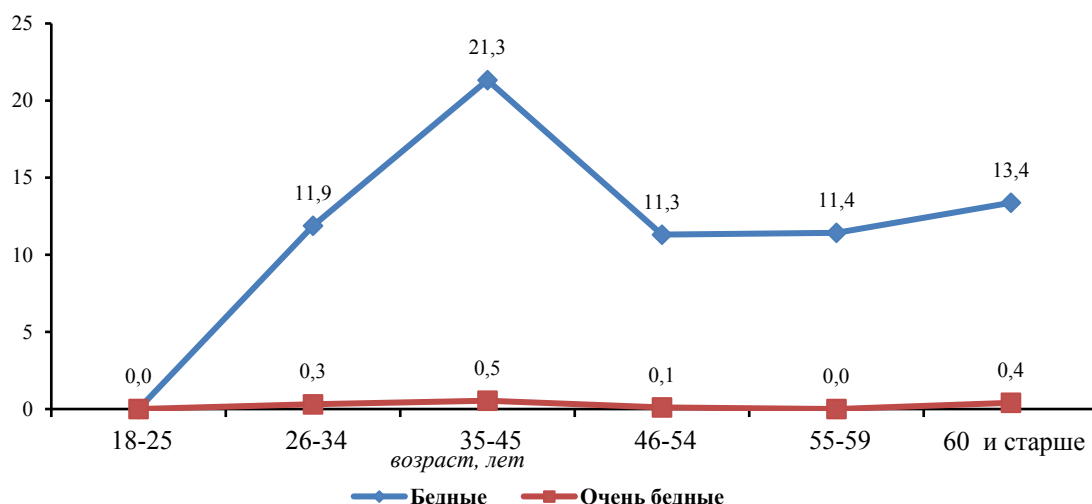

Энергетическая ценность питания в домашних хозяйствах. Питание – один из важнейших факторов, влияющих на состояние здоровья и трудоспособность человека. Исследованиями установлено, что сокращение продолжительности жизни населения и рост заболеваемости в современных условиях связаны как с падением уровня жизни определенной части населения, так и с недостаточной грамотностью в вопросах правильной организации питания. Одним из социально обусловленных факторов, влияющих на заболеваемость населения, является несбалансированное по качественному и количественному составу питание.

От уровня благосостояния домохозяйства зависит качество, количество и разнообразие потребляемых продуктов питания. Энергетическая ценность питания населения в небедных домашних хозяйствах в 2019г. была на 30,2 процента выше, чем в бедных и на 47,5 процента – чем в крайне бедных домашних хозяйствах.

Таблица 16: Энергетическая ценность потребленных продуктов питания по уровню бедности и полу в 2019г.

	Всего	в том числе	
		мужчины	женщины
Энергетическая ценность, ккал			
Всего	2 240	2 348	2 144
небедные	2 384	2 497	2 284
бедные	1 665	1 756	1 584
из них очень бедные	1 252	1 302	1 209
Белки, граммов			
Всего	61	64	58
небедные	65	68	63
бедные	43	46	41
из них очень бедные	33	34	32

	Всего	в том числе	
		мужчины	женщины
Жиры, граммов			
Всего	63	66	61
небедные	68	71	65
бедные	46	48	44
из них очень бедные	35	39	31

Регулярность и качество питания на протяжении длительного периода времени находят свое отражение в массе тела человека, за исключением физиологических особенностей, связанных с состоянием здоровья, которые мы здесь не рассматриваем.

При анализе питания взрослого населения в возрасте 18 лет и старше был использован индекс массы тела, представляющий собой частное от деления массы тела (кг) на квадрат роста (м²). Взрослое население с индексом массы тела меньше 18,5 классифицировано как имеющее недостаточный вес, от 18,5 до 25 – имеющее нормальный вес, от 25 до 30 – лица с избыточной массой тела, 30 и выше – страдающее от ожирения. Для большей наглядности индекс массы тела рассчитан для трудоспособного населения по 10-летним возрастным группам.

Более половины (51,5 процента) взрослого населения имели нормальную массу тела. Хроническая энергетическая недостаточность наблюдается у 1,5 процента взрослого населения, причем среди женщин распространенность недостаточного веса на 0,9 процентных пункта выше, чем среди мужчин. Из всех возрастных групп недостаток веса чаще встречается у молодежи в возрасте 18-29 лет: у мужчин – 2,4 процента и у женщин – 5,6 процента. Для всех возрастных групп доля лиц с энергетической недостаточностью выше у женщин, чем у мужчин.

Среди взрослого населения избыточная масса тела и ожирение являются более масштабным явлением, чем недоедание. Избыток веса имели 40,4 процента мужчин и 32,5 процента женщин. Ожирение наблюдается у 8,5 процента мужчин и 12,9 процента женщин. Среди возрастных групп с избыточным весом, преобладает население предпенсионного и пенсионного возраста, как среди мужчин, так и среди женщин.

Таблица 17: Индекс массы тела для взрослых по полу и возрасту в 2019г.

(в процентах)

	Всего	из них в возрасте, лет			Предпенсионный возраст	Пенсионеры
		18-29	30-39	40-49		
Всего						
Недостаточная масса тела (ИМТ<18,5)	1,5	4,0	1,4	0,6	0,2	0,5
Нормальная масса тела (18,5<=ИМТ<25)	51,5	82,1	58,5	40,2	33,1	34,4
Избыточная масса тела (25<=ИМТ<30)	36,0	13,0	33,7	45,4	50,6	43,8
Ожирение (ИМТ>=30)	10,9	0,9	6,4	13,8	16,0	21,4
Мужчины						
Недостаточная масса тела (ИМТ<18,5)	1,0	2,4	0,7	0,4	0,3	0,8
Нормальная масса тела (18,5<=ИМТ<25)	50,1	81,7	49,0	37,5	32,5	35,9
Избыточная масса тела (25<=ИМТ<30)	40,4	15,6	43,6	50,8	53,5	47,6
Ожирение (ИМТ>=30)	8,5	0,4	6,8	11,3	13,7	15,8
Женщины						
Недостаточная масса тела (ИМТ<18,5)	1,9	5,6	2,0	0,8	0,2	0,4
Нормальная масса тела (18,5<=ИМТ<25)	52,7	82,5	66,7	42,4	33,8	33,8

	Всего	из них в возрасте, лет			Предпенсионный возраст	Пенсионеры
		18-29	30-39	40-49		
Избыточная масса тела (25<=ИМТ<30)	32,5	10,5	25,2	40,9	47,3	42,3
Ожирение (ИМТ>=30)	12,9	1,4	6,1	15,9	18,7	23,5

2.6 Уровень детской бедности

Дети, живущие в бедности, испытывают отсутствие материальных, духовных и эстетических ресурсов, необходимых для выживания, развития и благополучия, что не позволяет им воспользоваться своими правами, полностью раскрыть свой потенциал или участвовать в жизни общества в качестве его полноценных и равноправных членов. Нищета лишает детей достоинства, подвергает их жизнь опасности и ограничивает их возможности.

По результатам выборочного интегрированного обследования домашних хозяйств, определено, что в 2019 г. из общей численности детей в возрасте 0-17 лет, 25,7 процента проживали в условиях бедности, из них 0,8 процента оказались в категории крайне бедных. Уровень детской бедности в сельской местности составил 28,6 процента, что на 8,6 процентных пункта выше, чем в городских поселениях.

Доля детей, проживающих в бедных домохозяйствах, превышает общий уровень бедности населения. Эту ситуацию объясняет коэффициент иждивенчества, который выше в бедных домохозяйствах и большое влияние на его значение оказывает число детей в возрасте 0-17 лет.

Таблица 18: Доля детей, проживающих в бедности в 2019г.

(в процентах к итогу)

	Всего	Городские поселения	Сельская местность
Всего	100	100	100
Небедные	74,3	80,1	71,4
Бедные	25,7	19,9	28,6
из них очень бедные	0,8	0,1	1,2

Так, если на одно небедное домохозяйство в 2019г. в среднем приходилось 1,4 детей, то в бедных домохозяйствах этот показатель достигал 3,0 ребенка. Причем, как в небедных (1,6 ребенка) так и бедных (3,0 ребенка) домохозяйствах большее количество детей приходилось на сельскую местность.

Таблица 19. Бедность в зависимости от количества детей в домашнем хозяйстве в 2019г.

(в процентах)

	Домашние хозяйства, имеющие				
	1 ребенка	2 детей	3 детей	4 детей	5 и более детей
Всего домохозяйств	21,9	28,5	26,3	15,5	7,9
бедные	10,0	16,5	24,5	37,8	56,2
из них очень бедные	0,2	0,1	0,2	0,4	6,1
Городских домохозяйств	26,6	31,8	26,1	11,2	4,2
бедные	5,4	16,8	22,0	32,7	54,0
из них очень бедные	0,0	0,0	0,0	0,0	2,4
Сельских домохозяйств	19,5	26,9	26,3	17,6	9,7
бедные	13,1	16,4	25,8	39,4	56,7
из них очень бедные	0,3	0,2	0,3	0,5	6,9

Как показали результаты обследования, в 2019г. количество людей проживающих в бедных домохозяйствах, более многочисленных по количеству детей, превысило количество людей

проживающих в небедных домохозяйствах почти на два члена семьи. Так, более половины домохозяйств, имеющих трех и более детей, попадают в категорию бедных, как в городских поселениях, так и в сельской местности. Наиболее бедными оказались домохозяйства, имеющие пять и более детей (56,2 процента), что характерно для городских поселений (54,0 процента) и сельской местности (56,7 процента). В небедных домохозяйствах только одного ребенка имеют 90 процентов домохозяйств, а в бедных же домохозяйствах один ребенок имеется лишь у 10,0 процента домохозяйств.

Питание детей. Статус питания детей отражает их общее здоровье. Недоедание или неадекватное питание в раннем детстве связано с нарушением ментального развития и снижением потенциала познания в более позднем возрасте.

Анализируя качество питания детей, можно отметить, что в 2019г. калорийность потребляемых продуктов питания у детей в возрасте 1-17 лет составила 1 914,4 ккал, что на 5,6 ккал ниже суточной потребности, составляющей по минимальным нормам потребления 1 920 ккал. При этом калорийность питания детей в возрасте 1-3 лет на 322 ккал ниже минимальной суточной нормы этой возрастной категории. Потребление других жизненно важных элементов, таких как жиры и белки, были ниже установленной суточной потребности на 14 и 19 граммов, соответственно.

Таблица 20: Доля детей по возрасту и полу, отстающих в весе в 2019г.

(в процентах к общей численности детей соответствующего возраста)

	Z-скор <-2 (вес к росту)		
	Всего	Мальчики	Девочки
Всего	7,7	5,9	9,6
Итого для 1-6 лет	8,6	8,1	9,1
1-летние	14,2	11,1	16,7
2 года	7,8	8,4	7,2
3 года	6,7	6,4	6,8
4 года	7,6	3,6	11,9
5 лет	7,1	8,0	6,2
6 лет	9,1	10,8	7,5
Девочки 7-10 лет, Мальчики 7-11 лет	6,9	4,2	10,2

Неравнозначно распределение недоедающих детей по территории республики. Наибольшая доля дошкольников, страдающих недостатком веса, наблюдалась в Нарынской (14,7 процента), Чуйской (12,8 процента) и Баткенской (11,7 процента) областях.

Таблица 21: Доля детей, отстающих в весе, по территории республики в 2019г.

(в процентах к общей численности детей соответствующего возраста)

	Z-скор (вес к росту) <-2	
	1-6 лет	7-10 (дев) 7-11 (мальч)
Баткенская область	11,7	9,5
Джалал-Абадская область	6,4	3,4
Иссык-Кульская область	9,2	8,0
Нарынская область	14,7	18,8
Ошская область	7,1	10,3
Таласская область	6,9	1,8
Чуйская область	12,8	5,7
г. Бишкек	5,2	2,7
г. Ош	9,2	10,6

2.7 Индекс детской бедности и лишений

Численность постоянного населения Кыргызской Республики на начало 2020г. составила, по оценке, 6 млн. 524 тыс. человек, наличного – 6 млн. 268 тыс. Треть постоянного населения (34,0 процента) проживала в городских поселениях и две трети (66,0 процента) - в сельской местности. В 2019г. темп прироста численности населения страны составил 2,1 процента. Поскольку миграционный баланс по-прежнему характеризуется превышением числа эмигрантов над иммигрантами, прирост численности населения происходит только за счет естественного прироста населения.

Важной характеристикой населения республики является соотношение возрастных групп моложе трудоспособного, трудоспособного и старше трудоспособного возрастов. На начало 2020г. 34,6 процента общей численности населения страны составили дети и подростки, 57,4 процента – лица в трудоспособном возрасте и 8,0 процента – старше трудоспособного возраста.

Вопросы человеческого и социального развития являются объектом пристального внимания политиков, общественности и международных институтов. Обеспечение возможностей населения для достойной трудовой деятельности и получения образования, охраны здоровья населения, защиты его уязвимых категорий, активное участие граждан в культурной жизни - все эти направления деятельности нацелены на повышение благосостояния и сокращение бедности.

В 2019г. уровень детской бедности составил 25,7 процента и превысил общую бедность на 5,6 процентных пункта.

Нищета лишает детей достоинства, подвергает их жизнь опасности, ограничивает возможности и приводит к необратимым последствиям, как в их дальнейшей жизни, так и в жизни общества.

Используемое в статистической практике измерение детской бедности основано на уровне материальной обеспеченности семьи. Однако, на уровень детского благополучия оказывает влияние такие факторы, как заболеваемость и смертность детей, уровень образования и воспитания, доступ к услугам здравоохранения, криминогенная обстановка, и многие другие факторы, прямо или косвенно влияющие на качество жизни детей и подростков.

В современном обществе все большая роль отводится нематериальным аспектам бедности: проблемам здравоохранения, таким процессам, как снижение качества образования, культуры, социального отчуждения. Дополнительным инструментом изучения положения детей являются интегральные индексы, включающие различные характеристики благополучия детей.

При поддержке Представительства Детского Фонда ООН в Кыргызской Республике, Нацстаткомом Кыргызской Республики разработана методика расчета индекса детской бедности и лишений (индекс детского благополучия), в соответствии с которой индикаторы, характеризующие положение детей, классифицированы в группы и определены принципы и порядок его расчета.

Методология построения и расчета индекса детской бедности основана на принципе всемирно известного индекса экономической свободы по методике Херитидж-фонда. При расчете индекса детской бедности используются индикаторы, характеризующие различные стороны детского благополучия, т.е. их материальную обеспеченность, наличия условий, при которых дети имеют свободный доступ к самому необходимому для их здоровья, дальнейшего полноценного развития и становления их как личности.

В основу разработки методологии расчета настоящего индекса принят модельный набор 28 индикаторов, объединенных в 6 равноправных групп. Все используемые индикаторы делятся на два типа - позитивные и негативные. К позитивным индикаторам отнесены статистические показатели, рост значений которых характеризует положительный процесс, и

наоборот, к негативным индикаторам отнесены показатели, рост значений которых характеризует отрицательный процесс.

При расчете индексов используются рейтинги категорий с равным весом и затем рассчитываются средние значения по категориям. Значение индекса детской бедности и лишений является результатом среднего значения индексов групп и *приближается к 100 процентам при улучшении ситуации по всем индикаторам.*

№ группы	Индикаторы	Тип индикатора Н-негативный П-позитивный
I.	Материальная детская бедность	
1.1	Уровень детской бедности, в процентах к общей численности детей в возрасте 0-17 лет	Н
1.2	Уровень крайней детской бедности, процентов	Н
1.3	Глубина детской бедности, <i>процентов</i>	Н
1.4	Доля детей (1-6 лет) с недостаточным для их возраста весом, процентов	Н
II.	Состояние и профилактика здоровья детей	
2.1	Доля детей, родившихся с отставанием массы тела (менее 2,5 кг), <i>процентов</i>	Н
2.2	Заболеваемость детей туберкулезом (0-14 лет), <i>на 100000 населения</i>	Н
2.3	Заболеваемость беременных женщин анемией, <i>процентов</i>	Н
2.4	Доля детей, прошедших иммунизацию против кори, <i>процентов</i>	П
2.5	Доля детей, прошедших иммунизацию против туберкулеза, <i>процентов</i>	П
III.	Коэффициенты смертности	
3.1	Младенческая смертность, <i>на 1000 родившихся</i>	Н
3.2	Перинатальная смертность, <i>на 1000 родившихся живыми и мертвыми</i>	Н
3.3	Ожидаемая продолжительность жизни для 5-ти летних детей	П
3.4	Детская смертность до 5 лет, <i>на 1000 родившихся</i>	Н
3.5	Материнская смертность, <i>на 100000 родившихся живыми</i>	Н
IV.	Образование и дошкольное воспитание детей	
4.1	Доля детей (4 класс), получивших положительные оценки по тесту "математика", <i>процентов</i>	П
4.2	Доля детей (4 класс) получивших положительные оценки по тесту "грамотность", <i>процентов</i>	П
4.3	Доля детей, охваченных дошкольным образованием, <i>процентов</i>	П
4.4	Доля детей (нетто-коэффициент), охваченных начальным образованием (1-4 классы), <i>процентов</i>	П
4.5	Доля детей (нетто-коэффициент), охваченных средним образованием (5-11 классы), <i>процентов</i>	П
V.	Условия и качество жизни	
5.1	Доля населения, не имеющего доступа к услугам здравоохранения, <i>процентов</i>	Н
5.2	Доля родов, принятых при помощи квалифицированного медперсонала, <i>процентов</i>	П
5.3	Доля населения, не имеющего доступа к чистой питьевой воде, <i>процентов</i>	Н
5.4	Доля населения, не имеющего доступа к адекватным санитарно-гигиеническим условиям, <i>процентов</i>	Н
VI.	Детские риски	
6.1	Доля несовершеннолетних детей, совершивших преступления в общей численности, совершивших преступления, <i>процентов</i>	Н
6.2	Доля детей, рожденных женщинами в раннем возрасте (до 18 лет), <i>процентов</i>	Н
6.3	Смертность детей и подростков в возрасте 15-24 года от самоубийств, <i>на 100000 населения соответствующего возраста</i>	Н
6.4	Взято на учет ВИЧ инфицированных детей в возрасте 0-17 лет с диагнозом, установленным впервые в жизни, <i>на 100000 населения соответствующего возраста</i>	Н

№ группы	Индикаторы	Тип индикатора Н-негативный П-позитивный
6.5	Численность выявленных детей оставшихся без попечения родителей (0-17лет), на 100000 населения	Н

Низкий уровень материальной обеспеченности населения является основной причиной бедности. Недостаточное наличие финансовых средств заставляет часть населения выживать и в этой ситуации в большей степени страдают дети. Именно материальное благосостояние является индикатором качества жизни, от которого зависит полноценное питание, качество и объем получаемых услуг.

За период 2015-2019гг. значение индекса детской бедности и лишений в целом по республике увеличилось с 71,1 процента до 75,2 процента. Отмечено изменение ситуации в каждом из шести субиндексов, составляющих индекс детской бедности. При этом, субиндекс образования и воспитания возрос на 9,7 процентных пункта, материальной детской бедности - на 5,9 процентных пункта, демографических потерь - на 4,5 процентных пункта, детских лишений – на 3,3 процентных пункта, детских рисков - на 1,5 процентных пункта, а субиндекс здоровья уменьшился на 0,5 процентных пункта.

График 6: Изменение индекса детской бедности и лишений

(в процентах)

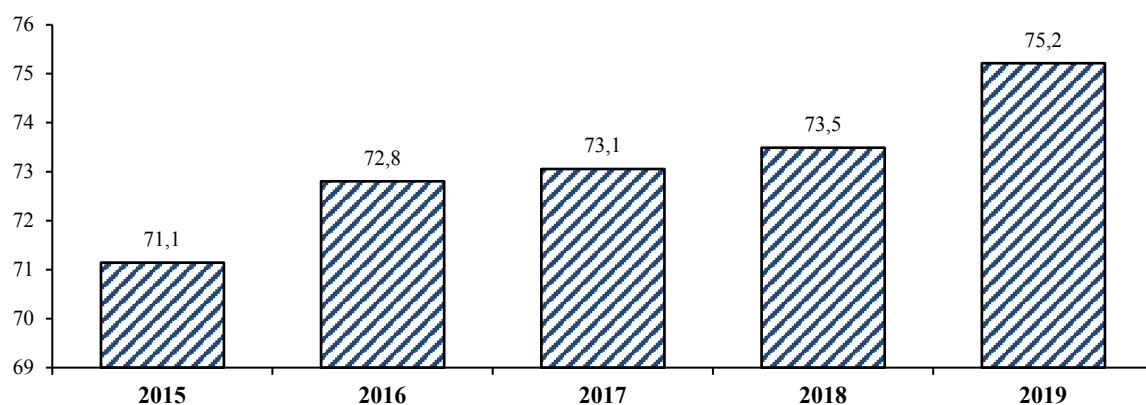

Значительная дифференциация детского благополучия отмечена в зависимости от региона проживания. В 2019г. разрыв в показателе индекса детской бедности в регионах страны составил 12,8 процентных пункта. Наибольшее значение индекса отмечено в г. Бишкек (83,6 процента), а наименьшее – в Джалал-Абадской (70,8 процента) и Баткенской (71,1 процента) областях.

Таблица 22: Индекс детской бедности и лишений по территории

(в процентах)

	2015	2016	2017	2018	2019
Кыргызская Республика	71,1	72,8	73,1	73,5	75,2
Баткенская область	66,9	69,8	68,8	72,1	71,1
Джалал-Абадская область	68,5	70,7	69,2	69,5	70,8
Иссык-Кульская область	73,6	71,4	74,6	74,4	75,4
Нарынская область	68,8	69,6	71,4	69,5	73,0
Ошская область	67,0	69,6	70,0	70,9	73,3
Таласская область	74,3	74,3	74,9	74,6	75,3
Чуйская область	74,8	74,2	76,5	80,1	79,6
г. Бишкек	80,6	82,3	81,5	81,0	82,7
г. Ош	67,7	72,0	72,0	74,2	75,4

Каждая группа или компонент индекса включает индивидуальный набор индикаторов, характеризующих положение детей в определенном контексте.

За период 2015-2019гг. субиндекс материальной детской бедности в целом по стране улучшился на 5,9 процентных пункта и увеличился с 75,3 до 81,2 процента.

За пятилетний период наибольший прогресс в улучшении субиндекса материальной детской бедности достигнут в Ошской области (с 75,3 до 85,6 процента), наименьший – в Чуйской области, где отмечалось незначительное увеличение субиндекса (с 76,4 до 77,5 процента). В то же время, снижение субиндекса отмечалось в Иссык-Кульской (на 1,9 процентных пункта) и Таласской (на 1,1 процентных пункта) областях.

Субиндекс демографических потерь за 2015-2019гг. в целом по стране увеличился на 4,5 процентных пункта и в 2019г. составил 80,0 процента. При этом, наблюдалось неравномерное распределение субиндекса демографических потерь в регионах страны. Наибольший прогресс в улучшении субиндекса достигнут в г.Ош (рост на 26,9 процентных пункта), наименьший – в Иссык-Кульской области (рост на 1,0 процентных пункта). В то же время, снижение субиндекса отмечалось в Таласской области (на 1,4 процентных пункта).

Субиндекс образования и воспитания за период 2015-2019гг. в целом по стране увеличился на 9,7 процентных пункта и в 2019г. составил 42,5 процента, несмотря на то, что его значение на протяжении всего наблюдаемого периода занимает нижнюю позицию среди всех субиндексов. За пятилетний период у этого субиндекса отмечен наибольший прогресс по стране, при этом, улучшение субиндекса достигнуто во всех регионах, а наибольший прогресс отмечался в Чуйской (рост на 11,3 процентных пункта) и Баткенской (рост на 10,3 процентных пункта) областях, г.Бишкек (рост на 9,7 процентных пункта), а также Ошской области (рост на 9,1 процентных пункта), наименьший – в Таласской области, где отмечался рост на 3,1 процентных пункта.

Субиндекс детских лишений и бедствий за период 2015-2019гг. в целом по стране увеличился на 3,3 процентных пункта, составив в 2019г. 77,8 процента, а субиндекс детских рисков улучшился на 1,5 процентных пункта и в 2019г. составил 87,5 процента.

Что касается субиндекса здоровья, то из всех субиндексов за период 2015-2019гг. в целом по стране отмечено его уменьшение на 0,5 процентных пункта (с 82,7 до 82,2 процента). Наибольшее снижение субиндекса отмечалось в Джалал - Абадской области (на 5,6 процентных пункта) и г.Бишкек (на 1,0 процентных пункта). Наибольшее улучшение субиндекса здоровья за пятилетний период наблюдалось в г.Ош (рост на 3,6 процентных пункта), Иссык-Кульской (рост на 3,5 процентных пункта) и Чуйской (рост на 3,0 процентных пункта) областях.

Таблица 23: Индекс детской бедности и лишений по субиндексам

(в процентах)

	2015	2016	2017	2018	2019
Индекс детской бедности и лишений	71,1	72,8	73,1	73,5	75,2
Материальная детская бедность	75,3	80,4	79,8	80,9	81,2
Здоровье	82,7	82,7	79,8	79,7	82,2
Демографические потери	75,5	77,7	78,2	79,3	80,0
Образование и воспитание	32,8	34,7	37,8	38,5	42,5
Детские лишения и бедствия	74,5	75,0	75,7	76,1	77,8
Детские риски	86,0	86,2	87,0	86,3	87,5

2.8 Жилищные условия

Способ получения жилья. Материалы обследования показали, что большинство населения республики, независимо от уровня бедности, проживают в жилых помещениях, принадлежащих членам домохозяйства на правах собственности (96,2 процента).

Жилье приобреталось населением различными способами: 47,4 процента домохозяйств построили жильё индивидуально, 29,3 процента приобрели в результате покупки или обмена, 4,7 процента получили по ордеру, 14,9 процента унаследовали и приобрели в связи с дарением, 2,9 процента домохозяйств снимают его у частных лиц.

Среди населения, проживающего в бедных домохозяйствах, доля построивших индивидуальное жильё составила 56,9 процента, а среди очень бедных – 73,6 процента. Среди не бедных жильё приобрели 31,8 процента и построили его 45,0 процента.

Более 44 процентов домохозяйств республики располагают в среднем от 10 до 20 кв.м жилой площади на одного человека. В то же время, среди очень бедных домохозяйств более 50 процентов имеют менее 10 кв.м жилой площади на душу населения.

Таблица 24: Распределение домохозяйств по способу получения жилья в зависимости от уровня бедности
(в процентах к итогу)

	Всего	Небедные	Бедные	Очень бедные
Всего	100	100	100	100
в том числе:				
получили по ордеру	4,7	5,2	2,7	0,0
приобрели у частного лица	28,0	30,3	18,6	4,8
построили	47,4	45,0	56,9	73,6
обменяли	1,1	1,3	0,5	0,0
получили в наследство	14,9	14,6	15,9	17,7
приобрели у частных компаний	0,2	0,2	0,0	0,0
другое	0,9	0,6	1,9	0,0
снимают у частного лица	2,9	2,8	3,5	3,9

Большая часть населения страны проживает в домах и квартирах, состоящих из 2-4 жилых комнат. Количество комнат не влияет на показатели уровня бедности и место проживания. Данная ситуация прослеживается во всех регионах, за исключением г. Бишкек, где около четверти домохозяйств, проживает в однокомнатных квартирах и домах.

2.9 Благоустройство жилых помещений

Благоустройство жилого помещения характеризует как уровень благосостояния домохозяйства, проживающего в нем, так и наличие инфраструктуры, дающей возможность использования основных благ цивилизации. Уровень благоустройства жилых помещений между городскими и сельскими домохозяйствами значительно отличается. Бедные домашние хозяйства, а также домашние хозяйства, проживающие в сельской местности, имеют менее благоустроенное жильё. Электричество является единственным видом благоустройства, охватывающим всю территорию республики.

Как показали итоги обследования, в 2019г. системой централизованного отопления были оснащены 30,6 процента городских домохозяйств и только 0,3 процента - сельских домохозяйств. Это указывает на исключительно городской характер предоставления услуги, связанной с централизованным теплоснабжением населения.

Доступ к сети газопровода имеют 20,7 процента домохозяйств республики, из них 49,0 процента городских и 5,0 процента - сельских домохозяйств. Недостаточная распространенность

газопровода по территории республики лишает доступа к централизованному газоснабжению практически все сельское население страны.

Каждое десятое жилое помещение подключено к линии стационарной телефонной связи. Уровень обеспеченности населения стационарными телефонами в городских поселениях в шесть и более раз выше, нежели в сельской местности.

К централизованному водоснабжению подключены 31,4 процента домохозяйств. Доля городских домохозяйств, подключенных к централизованному водоснабжению, превышает долю сельских на 51,2 процентных пункта.

Таблица 25: Домохозяйства по видам благоустройства и уровню бедности в 2019г.
(в процентах)

	Водопровод	Сетевой газ	Центральное отопление	Телефон
Всего	31,4	20,7	11,1	14,0
в том числе:				
небедные	34,3	23,1	12,4	15,6
бедные	19,7	11,0	6,3	7,8
из них очень бедные	0,0	0,0	0,0	0,0
Городские поселения	64,3	49,0	30,6	31,1
Сельская местность	13,1	5,0	0,3	4,5

Немаловажное влияние на состояние здоровья населения оказывает чистая питьевая вода, доступа к которой не имеют 8,9 процента населения, живущего в сельской местности, и пользуются питьевой водой из рек, родников и арыков, представляющей серьезную опасность для их здоровья.

Таблица 26: Источники снабжения водой в зависимости от места проживания и уровня бедности домохозяйств в 2019г.

(в процентах)

	Централизованный водопровод	Водопроводная колонка	Колодец	Родник, река, арык, водохранилище, пруд
Всего	31,4	58,5	4,2	5,9
в том числе:				
небедные	34,3	55,4	4,0	6,3
бедные	19,7	70,9	5,0	4,4
из них очень бедные	0,0	95,8	0,0	4,2
Городские поселения	64,3	32,4	2,7	0,6
Сельская местность	13,1	73,0	5,0	8,9

Качество предоставляемых услуг

Частота отключения электроэнергии. Электричество является единственным видом коммунальных услуг, охватывающим всю территорию республики. Наличие электросетей еще не означает, что население имеет непрерывный доступ к электроэнергии. О качестве предоставленных услуг электросетей можно судить из ответов населения о частоте отключения электроэнергии.

Непрерывную подачу электроэнергии по итогам обследования отметили лишь 12,1 процента домохозяйств, отключение электричества несколько раз в год наблюдалось у 64,0 процента, и каждый день или несколько раз в неделю не отключали электроэнергию ни в одном домохозяйстве.

Таблица 27: Частота отключения электроэнергии в зависимости от места проживания домохозяйств в 2019г.

(в процентах к итогу)

	Всего	Городские поселения	Сельская местность
Всего	100	100	100
в том числе:			
никогда не отключали	12,1	24,5	5,2
несколько раз в год	64,0	66,0	62,8
раз в месяц	21,0	7,6	28,5
раз в неделю	2,9	1,9	3,5
несколько раз в неделю	-	-	-
каждый день	-	-	-

Избавление от мусора. Сопутствующим продуктом жизнедеятельности человека является мусор. Способы избавления от мусора напрямую зависят от доступа к услугам, предоставляемым коммунальным хозяйством. В 2019г. домохозяйства избавлялись от мусора путем использования контейнеров, мусоропроводов, сбрасывания в мусорные кучи, сжигания и закапывания.

В городской местности наибольшая доля домохозяйств (81,6 процента) избавлялась от мусора путем использования контейнеров и сбрасывания его в мусорные кучи (15,2 процента). В сельской местности 39,4 процента домохозяйств, сжигали мусор и 23,7 процента использовали сброс в мусорные кучи.

Наибольшая доля домохозяйств, избавлявшихся от мусора в сельской местности путем закапывания, приходится на Ошскую (31,7 процента), Баткенскую (36,9 процента), и Джалал-Абадскую (10,2 процента) области, а наименьшая – на Чуйскую (0,3 процента) Иссык-Кульскую (2,2 процента) области.

Таблица 28: Избавление от мусора в зависимости от места проживания домохозяйств в 2019г.

(в процентах к итогу)

	Всего	Городские поселения	Сельская местность
Всего	100	100	100
в том числе:			
сброс в мусоропровод	-	-	-
сбор грузовиком, контейнером	46,9	81,6	22,2
сброс в мусорные кучи	20,2	15,2	23,7
сжигание	24,0	2,5	39,4
закапывание	8,9	0,7	14,7

Использование источников энергии для приготовления пищи. Для приготовления пищи в республике, в основном, пользуются такими источниками энергии как газ, электричество и твердое топливо. В городских поселениях 54,6 процента небедных домохозяйств пользуются газовой плитой, подсоединенной к центральному газопроводу, тогда как 50,8 процента бедных домохозяйств пользуются электроплиткой. В сельской местности 27,3 процента очень бедных и 38,1 процента бедных домохозяйств, для приготовления пищи используют твердое топливо.

В городской местности большинство небедных домохозяйств Джалал-Абадской (32,8 процента) и Чуйской (35,7 процента) областей, г.Бишкек (71,4 процента) и г.Ош (46,7 процента) для приготовления пищи используют газовые плиты с центральным газопроводом. Бедные домохозяйства в сельской местности, как и очень бедные, используют как электроплитки, так и твердые виды топлива, очень бедные домохозяйства (72,7 процента) используют электроплиты, а вот 27,3 процента пользуются твердыми видами топлива.

В целом по республике 30,6 процента бедных домохозяйств и 29,9 процента очень бедных домохозяйств используют твердое топливо, как один из основных источников энергии для приготовления пищи.

Таблица 29: Использование основных источников энергии для приготовления пищи в зависимости от места проживания и уровня бедности домохозяйств в 2019г.

(в процентах)

	Всего	Газовая плита с центральным газопроводом	Газовая плита с газом в баллонах	Электроплитка	Твердое топливо (печка, очаг)
Всего					
Небедные	100	26,6	1,3	48,9	23,1
Бедные	100	10,7	0,9	57,8	30,6
из них очень бедные	100	0,0	0,0	70,1	29,9
Городские поселения					
Небедные	100	54,6	1,2	39,1	5,1
Бедные	100	38,1	0,4	50,8	10,7
из них очень бедные	100	0,0	0,0	0,0	100,0
Сельская местность					
Небедные	100	4,7	1,5	56,5	37,2
Бедные	100	0,3	1,1	60,4	38,1
из них очень бедные	100	0,0	0,0	72,7	27,3

2.10 Здоровоохранение

За последние годы наблюдается снижение численности врачей и среднего медицинского персонала. Так, в 2019г. на 10 тыс. населения приходилось 22 врача, против 23 - в 2015г. и 54 среднего медицинского персонала 2019г., против 57 в 2015г. При этом, обеспеченность населения больничными койками на 10 тыс. населения снизилась с 45 коек в 2015г. до 41 койки в 2019г.

В 2019г. заболеваемость населения с диагнозом, установленным впервые в жизни, в расчете на 10 000 населения по сравнению с 2015г. снизилась на 14,6 процента. При этом, наблюдалось снижение числа заболевших болезнями крови и кроветворных органов и болезнями мочеполовой системы - в 2,1 раза, болезнями эндокринной системы, расстройства питания и нарушения обмена веществ и болезнями нервной системы - в 1,8 раза, отдельными состояниями, возникающими в перинатальном периоде - в 1,6 раза, инфекционными и паразитарными болезнями - на 24,1 процента, травмами и отравлениями - на 21,1 процента, новообразованиями - на 11,8 процента, психическими расстройствами и расстройствами поведения - на 11,1 процента.

2.11 Репродуктивное здоровье женщин

Использование средств контрацепции. Использование средств контрацепции позволяет планировать рождение детей, предохраняет женщин от частых аборт, которые наносят колоссальный ущерб их здоровью, а также защищает от инфекционных заболеваний, передающихся половым путем. Среди женщин в возрасте 15-49 лет число использовавших противозачаточные средства в 2019г. в сельской местности немного выше (62,5 процента), чем в городских поселениях (57,8 процента). В городских поселениях средствами контрацепции пользуются свыше 69,8 процента женщин, имеющих начальное профессиональное образование, 60,1 процента женщин, имеющих среднее профессиональное образование, 59,7 процента – высшее и незаконченное образование, и 54,5 процента женщин со средним полным образованием. В сельской местности этот показатель также выше среди женщин, имеющих начальное профессиональное образование – 76,0 процента, высшее и незаконченное образование – 68,0 процента, среднее полное образование – 63,7 процента.

Таблица 30: Использование средств контрацепции в зависимости от уровня образования женщин в 2019г.

(в процентах)

	Всего	Городские поселения	Сельская местность
Всего	60,7	57,8	62,5
Высшее и незаконченное высшее	63,5	59,7	68,0
Среднее профессиональное	52,7	60,1	45,4
Начальное профессиональное	73,6	69,8	76,0
Среднее полное	61,0	54,5	63,7
Основное общее и начальное	54,8	51,3	56,0

Наибольшая доля женщин, применявших средства контрацепции, приходилась на Иссык-Кульскую (74,9 процента), Таласскую (73,6 процента) области, г.Ош (66,1 процента) и Чуйскую область (63,2 процента), а наименьшая – на Баткенскую (58,7 процента) и Джалал-Абадскую области (49,6 процента).

Таблица 31: Использование средств контрацепции женщинами по территории в 2019г.

(в процентах)

	Всего	Городские поселения	Сельская местность
Кыргызская Республика	60,7	57,8	62,5
Баткенская область	58,7	46,7	63,7
Джалал-Абадская область	49,6	35,4	54,9
Иссык-Кульская область	74,9	68,1	78,1
Нарынская область	62,2	59,0	62,7
Ошская область	59,2	57,1	59,4
Таласская область	73,6	61,5	76,0
Чуйская область	63,2	54,9	65,3
г.Бишкек	62,2	62,2	0,0
г.Ош	66,1	66,1	0,0

В целом по республике около 40 процента женщин используют контрацептивы как в возрастной группе 26-35 лет, так и в группе 36-45 лет независимо от того, относятся они к категории бедных или нет. Наименьшая доля женщин, применявших контрацептивы, приходится на возрастные группы 15-25 лет и 46-49 лет, что характерно для всех регионов.

Таблица 32: Использование контрацепции в зависимости от уровня бедности женщин по возрастным группам в 2019г.

(в процентах от численности женщин в возрасте 15-49 лет)

	Всего	в том числе по возрастным группам			
		15-25 лет	26-35 лет	36-45 лет	46-49 лет
Кыргызская Республика	100	8,8	38,1	41,7	11,4
Небедные	100	9,2	34,7	43,6	12,4
Бедные	100	7,3	50,1	34,9	7,6
Баткенская область	100	10,7	39,0	42,1	8,2
Небедные	100	6,8	31,0	49,7	12,5
Бедные	100	17,6	52,6	28,9	0,9
Джалал-Абадская область	100	6,0	41,1	44,4	8,6
Небедные	100	6,9	39,6	46,1	7,4
Бедные	100	3,7	44,3	40,6	11,4

	Всего	в том числе по возрастным группам			
		15-25 лет	26-35 лет	36-45 лет	46-49 лет
Иссык-Кульская область	100	12,0	36,0	40,9	11,1
Небедные	100	14,2	32,3	40,7	12,8
Бедные	100	7,4	43,8	41,4	7,4
Нарынская область	100	7,6	33,1	40,3	19,0
Небедные	100	5,5	32,4	42,0	20,1
Бедные	100	13,0	35,1	35,7	16,3
Ошская область	100	9,4	38,9	44,0	7,7
Небедные	100	10,2	33,2	47,4	9,1
Бедные	100	5,3	65,8	28,0	1,0
Таласская область	100	7,6	37,1	39,9	15,3
Небедные	100	9,2	32,6	40,1	18,1
Бедные	100	0,9	57,3	38,8	2,9
Чуйская область	100	10,9	42,6	35,3	11,2
Небедные	100	11,8	39,4	36,5	12,3
Бедные	100	6,5	57,2	30,2	6,0
г.Бишкек	100	6,6	33,9	44,4	15,2
Небедные	100	7,7	33,1	44,7	14,6
Бедные	100	0,0	38,7	42,8	18,5
г.Ош	100	10,7	36,4	37,1	15,8
Небедные	100	7,7	32,6	41,0	18,7
Бедные	100	22,2	50,8	22,5	4,5

Намерение женщин иметь детей в ближайшие годы. В Кыргызской Республике независимо от уровня бедности практически у всех женщин роды проходят в стационаре (роддома, родильные отделения), что снижает риск смертности женщин и новорожденных. Среди женщин, родивших детей в 2019г., доля родов в стационарных медицинских учреждениях, составила 99,7 процента.

Таблица 33: Место рождения ребенка в зависимости от уровня бедности в 2019г.

(в процентах)

	Всего		Небедные		Бедные	
	городские поселения	сельская местность	городские поселения	сельская местность	городские поселения	сельская местность
Всего	100	100	100	100	100	100
В стационаре (роддоме, родильных отделениях)	99,7	99,7	99,7	99,9	100,0	99,4
Дома	0,2	0,3	0,2	0,1	-	0,6
В частной клинике	0,1	-	0,1	-	-	-

В целом по республике 47 процентов всех женщин фертильного возраста планируют рождение ребенка в ближайшие годы. При этом, рождение следующего ребенка планируют почти 31,3 процента женщин в возрасте 18 - 30 лет, имеющих двух детей, и столько же женщин этого же возраста, имеющие одного ребёнка, а также 32,1 процента женщин в возрасте от 31- 40 лет, имеющие троих детей.

Таблица 34: Число женщин, планирующих рождение ребенка в ближайшие годы
(в процентах от числа женщин в возрасте 18-49 лет, когда-либо состоявших в браке)

	Число женщин, планирующих рождение ребенка	в том числе по возрастным группам		
		18-30 лет	31-40 лет	41-49 лет
Всего	47,0	100	100	100
Без детей	75,0	17,5	5,2	17,6
С одним ребенком	74,5	31,3	16,1	31,7
С двумя детьми	60,0	31,3	24,8	21,7
С тремя детьми	42,7	17,0	32,1	19,0
С четырьмя и более	16,7	2,8	21,8	10,0

Среди женщин в возрасте от 18 до 30 лет наибольшая доля, планирующих рождение следующего ребенка приходится на Ошскую (27,6 процента), Джалал-Абадскую (18,5 процента), Чуйскую (13,5 процента) области и г.Бишкек (11,7 процента), а наименьшая – на Таласскую (около 3,3 процента) и Нарынскую области (4,3 процента). При этом, в Джалал-Абадской, Чуйской областях и г.Бишкек доля женщин, планирующих рождение ребенка, высока в каждой возрастной группе.

Таблица 35: Число женщин, планирующих рождение ребенка в ближайшие годы, по территории
(в процентах от числа женщин в возрасте 18-49 лет, когда-либо состоявших в браке)

	Число женщин, планирующих рождение ребенка	в том числе по возрастным группам		
		18-30 лет	31-40 лет	41-49 лет
Кыргызская Республика	47,0	100	100	100
Баткенская область	40,9	9,2	5,1	4,6
Джалал-Абадская область	46,4	18,5	17,3	23,4
Иссык-Кульская область	53,1	6,0	10,5	6,0
Нарынская область	46,3	4,3	3,5	6,2
Ошская область	52,8	27,6	19,3	9,0
Таласская область	48,8	3,3	5,3	3,4
Чуйская область	44,5	13,5	14,8	14,1
г.Бишкек	43,9	11,7	21,3	29,4
г.Ош	44,6	5,9	2,9	3,9

2.12 Образование

Одним из главных приоритетов в области образования является сохранение его уровня и качества. Школьное образование является основным звеном системы образования и включает в себя три ступени: начальное общее, основное общее и среднее (полное) общее образование. В последние годы получила распространение разнотипная структура школьного образования по видам и формам собственности. На начало 2019/2020 учебного года в республике насчитывалось 2,3 тыс. дневных общеобразовательных организаций, число которых по сравнению с 2015/2016 учебным годом увеличилось на 65 единиц.

Наряду с массовыми общеобразовательными организациями, функционируют организации с углубленным изучением различных предметов – гимназии, лицеи и др. В настоящее время действует 419 таких организаций (против 396 – в 2015/2016 учебном году), общая численность учащихся в них составила 346,6 тыс. человек. В 140 гимназиях обучаются более 177 тыс. детей, в 64 лицеях – более 42 тыс. детей.

Система высшего профессионального образования республики, обеспечивающая подготовку специалистов разных уровней квалификации и научно-педагогических кадров в таких видах образовательных организаций, как университеты, академии, институты и колледжи, за

истекшие пять лет значительных изменений не претерпела.

В общем числе образовательных организаций высшего профессионального образования в 2019/2020 учебном году на частные образовательные организации пришелся 31 процент, а доля студентов, обучавшихся в них, в общем числе студентов составила более 13 процентов.

Между тем, прием студентов в образовательные организации высшего профессионального образования в 2019/2020 учебном году по сравнению с 2015/2016 учебным годом увеличился в 1,5 раза.

2.13 Социально-экономическое положение женщин

Кыргызская Республика характеризуется высоким уровнем занятости женщин. По данным интегрированного выборочного обследования домашних хозяйств, проведенного в 2019г., численность занятых женщин составила 937,5 тыс. человек, или 38,4 процента от общей численности занятого населения. Доля женщин среди занятого населения наиболее высока в секторе услуг и, особенно, в таких видах деятельности, как операции с недвижимым имуществом (93,8 процента), здравоохранение и социальное обслуживание населения (81,3 процента) и образовании (79,1 процент).

Женская занятость преобладает в группе служащих, занятых подготовкой информации, оформлением документации, учетом и обслуживанием (65,6 процента), специалистов высшего (64,6 процента) и среднего (60,7 процента) уровня квалификации, работников сферы обслуживания, жилищно-коммунального хозяйства и торговли (52,5 процента). Наиболее высокий удельный вес мужчин отмечался в группе операторов, аппаратчиков, машинистов установок и машин, слесарей-сборщиков (96,2 процента), среди квалифицированных рабочих промышленных предприятий, строительства, транспорта, связи, геологии и разведки недр (79,0 процента), руководителей всех уровней (59,1 процент), квалифицированных работников сельского, лесного, охотничьего хозяйств, рыбоводства и рыболовства (55,6 процента).

Достаточно высока доля женщин на должностях, требующих высшего и среднего специального образования, однако при этом их удельный вес на руководящих должностях невелик. Если среди всего занятого населения женщины составляют 38,4 процента, то среди руководителей всех уровней - 40,9 процента. Наибольшая часть женщин-руководителей занята в области здравоохранения, образования, операций с недвижимым имуществом, а также в сфере информации и связи.

Кроме того, женщины занимают ниже оплачиваемые должности по сравнению с мужчинами, и их заработная плата составляет 77 процентов от заработной платы мужчин.

2.14 Пенсии и пособия

Численность получателей государственных пособий на конец 2019г. составила 401,9 тыс. человек. При этом, получателями ежемесячного пособия малообеспеченным семьям, имеющим детей (ЕПМС), являются 96,1 тыс. семей, или 308,8 тыс. человек, получателями социальных пособий – 93,1 тыс. человек. Если численность получателей ЕПМС колеблется, то численность получателей социальных пособий неуклонно растет, увеличившись за последние пять лет на 15,6 процента.

За пятилетний период - с 2015 по 2019гг. - размер социального пособия и размер единого ежемесячного пособия по малообеспеченности увеличился в 1,3 раза, составив на конец 2019г. в расчете на одного получателя 861 сом.

Социальные пособия выплачиваются детям в случае потери кормильца (при отсутствии права на пенсионное обеспечение), круглым сиротам (лишенным обоих родителей), детям с ограниченными возможностями здоровья, больным детским церебральным параличом, ВИЧ-инфицированным и детям, рожденным от матерей с ВИЧ/СПИДом. Средний размер

месячного социального пособия на ребенка с ограниченными возможностями здоровья на конец 2019г. составил 4 000 сомов. Размер социального пособия составляет 97 процентов от величины прожиточного минимума на одного ребенка (4 091,05 сома в среднем за месяц).

Численность получателей пособия по инвалидности среди детей растет с каждым годом. По данным медико-социальной экспертной комиссии, рост численности детей с ограниченными возможностями здоровья I группы связан с недостаточным питанием детей, наличием анемии у матерей, рождением детей в семьях с заведомо отягощенной наследственностью, ввиду несвоевременной диагностики и лечения заболевания, и другими причинами.

На конец 2019г. численность получателей пенсий, состоящих на учете в органах социальной защиты (Социального фонда, других министерств и ведомств) составила 715 тыс. человек. За пятилетний период этот показатель увеличился на 10,5 процента.

Доля пенсионеров в общей численности населения Кыргызстана на протяжении последних пяти лет составляет 11 процентов.

В численности пенсионеров, вышедших на пенсию по возрасту, более 18 процентов составляют лица, вышедшие на пенсию ранее установленного срока (на льготных основаниях). Право на пенсию по возрасту на льготных условиях имеют лица, занятые на работах с особо вредными и особо тяжелыми условиями труда; принимавшие участие в работах по ликвидации последствий аварии на Чернобыльской АЭС; больные гипофизарным нанизмом (лилипуты); проживавшие и работавшие в условиях высокогорья; женщины, родившие пять и более детей и воспитавшие их до восьмилетнего возраста; матери инвалидов с детства, воспитавшие их до восьмилетнего возраста. В 2019г. по сравнению с 2015г. при общем увеличении численности пенсионеров по возрасту на 14 процентов, численность пенсионеров, вышедших на пенсию на льготных по возрасту условиях, снизилась на 16 процентов.

По данным Социального фонда на конец 2019г., доля работающих пенсионеров в общем числе пенсионеров по возрасту составила 9 процентов.

На конец 2019г. средний размер назначенных месячных пенсий с учетом компенсационных выплат за электроэнергию составил 5 960 сомов, превысив прожиточный минимум пенсионера на 39 процентов, в то время как в 2015г. это превышение составляло около 6 процентов. В 2019 году темп роста реального размера пенсии, исчисляемой с учетом индекса потребительских цен, превысил рост ее номинального размера на 0,9 процентных пункта.

За последние пять лет средний размер назначенных пенсий по возрасту увеличился на 1,2 раза, по инвалидности – в 1,3 раза и по случаю потери кормильца - в 1,2 раза.

Приложение 1

Таблицы

	стр.
I. Население	43
а. Численность постоянного населения по полу и возрастным группам	43
б. Численность постоянного населения по территории	45
в. Численность постоянного городского и сельского населения по полу и основным возрастным группам	46
г. Ожидаемая продолжительность жизни при рождении	47
д. Число умерших по классам причин смерти	47
е. Младенческая смертность по полу и причинам	48
ж. Общие коэффициенты рождаемости по территории	49
з. Общие коэффициенты смертности по территории	49
II. Бедность	50
а. Уровень бедности по экономическому положению главы домашнего хозяйства и полу	50
б. Структура денежных расходов домашних хозяйств в зависимости от пола главы домашнего хозяйства и уровню бедности	50
в. Уровень бедности среди полных и неполных домашних хозяйств в зависимости от количества детей и пола главы домашнего хозяйства	51
г. Уровень бедности среди полных и неполных домашних хозяйств по полу главы домашнего хозяйства	51
д. Уровень бедности в зависимости от уровня образования главы домашнего хозяйства	51
е. Уровень бедности в зависимости от образования главы домашнего хозяйства	52
III. Доходы, расходы и потребление домашних хозяйств	53
А. Доходы населения	
а. Доходы по месту жительства в 2019г.	53
б. Доходы в зависимости от размера домашнего хозяйства в 2019г.	53
в. Доходы по территории в 2019г.	54
г. Структура денежных доходов по децильным (10-процентным) группам в 2019г.	54
д. Денежные доходы по месту жительства в Баткенской области в 2019г.	55
е. Денежные доходы по месту жительства в Джалал-Абадской области в 2019г.	55
ж. Денежные доходы по месту жительства в Иссык-Кульской области в 2019г.	56
з. Денежные доходы по месту жительства в Нарынской области в 2019г.	56
и. Денежные доходы по месту жительства в Ошской области в 2019г.	57
к. Денежные доходы по месту жительства в Таласской области в 2019г.	57
л. Денежные доходы по месту жительства в Чуйской области в 2019г.	58
м. Денежные доходы по месту жительства в г.Бишкек в 2019г.	59
н. Денежные доходы по месту жительства в г.Ош в 2019г.	59
Б. Расходы населения	60
а. Денежные расходы по месту жительства в 2019г.	60
б. Денежные расходы на потребление в зависимости от размера домашнего хозяйства в 2019г.	61
в. Денежные расходы по территории в 2019г.	62
г. Структура потребительских расходов по децильным (10-процентным) группам в 2019г.	63

В. Расходы населения по территории	64
а. Денежные расходы по месту жительства в Баткенской области в 2019г.	64
б. Денежные расходы по месту жительства в Джалал-Абадской области в 2019г.	65
в. Денежные расходы по месту жительства в Иссык-Кульской области в 2019г.	66
г. Денежные расходы по месту жительства в Нарынской области в 2019г.	67
д. Денежные расходы по месту жительства в Ошской области в 2019г.	68
е. Денежные расходы по месту жительства в Таласской области в 2019г.	69
ж. Денежные расходы по месту жительства в Чуйской области в 2019г.	70
з. Денежные расходы по месту жительства в г. Бишкек в 2019г.	71
и. Денежные расходы по месту жительства в г.Ош в 2019г.	72
к. Денежные расходы на потребление в зависимости от размера домашнего хозяйства в Баткенской области в 2019г.	73
л. Денежные расходы на потребление в зависимости от размера домашнего хозяйства в Джалал-Абадской области в 2019г.	73
м. Денежные расходы на потребление в зависимости от размера домашнего хозяйства в Иссык-Кульской области в 2019г.	74
н. Денежные расходы на потребление в зависимости от размера домашнего хозяйства в Нарынской области в 2019г.	74
о. Денежные расходы на потребление в зависимости от размера домашнего хозяйства в Ошской области в 2019г.	75
п. Денежные расходы на потребление в зависимости от размера домашнего хозяйства в Таласской области в 2019г.	75
р. Денежные расходы на потребление в зависимости от размера домашнего хозяйства в Чуйской области в 2019г.	76
с. Денежные расходы на потребление в зависимости от размера домашнего хозяйства в г.Бишкек в 2019г.	76
т. Денежные расходы на потребление в зависимости от размера домашнего хозяйства в г.Ош в 2019г.	77
Г. Структура потребительских расходов по территории	78
а. Структура потребительских расходов по децильным (10-процентным) группам в Баткенской области в 2019г.	78
б. Структура потребительских расходов по децильным (10-процентным) группам в Джалал-Абадской области в 2019г.	79
в. Структура потребительских расходов по децильным (10-процентным) группам в Иссык-Кульской области в 2019г.	80
г. Структура потребительских расходов по децильным (10-процентным) группам в Нарынской области в 2019г.	81
д. Структура потребительских расходов по децильным (10-процентным) группам в Ошской области в 2019г.	82
е. Структура потребительских расходов по децильным (10-процентным) группам в Таласской области в 2019г.	83
ж. Структура потребительских расходов по децильным (10-процентным) группам в Чуйской области в 2019г.	84
з. Структура потребительских расходов по децильным (10-процентным) группам в г.Бишкек в 2019г.	85
и. Структура потребительских расходов по децильным (10-процентным) группам в г.Ош в 2019г.	86
Д. Расходы домашних хозяйств на продукты питания	87
а. Расходы домашних хозяйств на продукты питания	87
б. Расходы домашних хозяйств на продукты питания по месту жительства в 2019г.	88
в. Расходы домашних хозяйств на продукты питания по территории в 2019г.	89

Е. Потребление продуктов питания	90
а. Потребление продуктов питания	90
б. Потребление основных продуктов питания по месту жительства в 2019г.	91
в. Потребление основных продуктов питания в зависимости от размера домашнего хозяйства в 2019г.	91
г. Потребление основных продуктов питания по территории в 2019г.	92
д. Химический состав и калорийность потребленных продуктов питания	93
е. Химический состав и калорийность потребленных продуктов питания по месту жительства в 2019г.	93
ж. Химический состав и калорийность потребленных продуктов питания по зонам	93
з. Химический состав и калорийность потребленных продуктов питания по регионам в 2019г.	94
IV. Жизненный уровень населения, проживающего в высокогорных районах Кыргызской Республики	95
а. Доходы в зависимости от размера домашнего хозяйства в высокогорье	95
б. Доходы в зависимости от размера домашнего хозяйства в среднегорье	95
в. Доходы в зависимости от размера домашнего хозяйства на равнинах	95
г. Расходы домашних хозяйств на продукты питания по зонам в 2019г.	96
д. Состав домашнего хозяйства по зонам в 2019г.	97
е. Состав домашнего хозяйства по количеству детей по зонам в 2019г.	97
ж. Демографическая структура домашних хозяйств в 2019г.	97
V. Жилищные условия	98
а. Использование источников энергии для приготовления пищи в зависимости от местожительства и уровня бедности по областям	98
б. Частота отключения электроэнергии в домохозяйствах по территории	100
в. Избавление от мусора в зависимости от местожительства по областям	102
г. Источники снабжения водой и расстояние до источника воды по республике	103
д. Доля членов домохозяйств посещающих сауны, бани по территории	104
е. Распределение домохозяйств по способу получения жилья в зависимости от уровня бедности по территории	106
ж. Распределение домохозяйства по обеспеченности жильем на 1 человека, в зависимости от уровня бедности по территории	108
з. Распределение домохозяйства в зависимости от числа занимаемых комнат по уровню бедности	109
VI. Здравоохранение	110
а. Численность медицинского персонала	110
б. Число больничных коек	110
в. Число медицинских учреждений	111
г. Заболеваемость населения по основным группам болезней	111
д. Заболеваемость населения активным туберкулезом по видам	112
е. Заболеваемость населения активным туберкулезом по полу и возрасту	112
ж. Заболеваемость населения злокачественными новообразованиями по полу и отдельным локализациям	113
з. Заболеваемость населения злокачественными новообразованиями по полу и возрасту	113
и. Заболеваемость населения наркологическими расстройствами по видам заболеваний	114
к. Заболеваемость населения инфекциями передаваемых половым путем по видам заболеваний	115
л. Заболеваемость населения инфекциями передаваемых половым путем по основным видам, полу и возрасту	115

м. Число абортов по возрастным группам	116
н. Заболеваемость населения инфекционными и паразитарными болезнями	116
о. Численность детей, получивших вакцинацию	117
п. Справочные данные по здравоохранению	117
VII. Социально-экономическое положение женщин	118
а. Численность женщин по территории	118
б. Доля женщин в общей численности занятого населения по видам экономической деятельности	118
в. Численность официально зарегистрированных безработных женщин	119
г. Численность женщин – учителей (без совместителей) дневных государственных общеобразовательных школ	120
д. Численность женщин, занятых в научных исследованиях	120
VIII. Образование	121
а. Численность детей в дошкольных организациях по территории	121
б. Численность учащихся дневных общеобразовательных организаций по территории	122
в. Число образовательных организаций	123
г. Численность учащихся и студентов образовательных организаций	123
д. Численность преподавателей образовательных организаций	123
е. Численность принятых в образовательные организации	123
ж. Выпуск учащихся и студентов образовательных организаций	124
з. Численность детей и подростков 7-17 лет, не приступивших к занятиям в общеобразовательных организациях	124
и. Число учреждений культуры	124
IX. Жилищно-коммунальное хозяйство	125
а. Озеленение и благоустройство улиц	125
X. Социальные трансферты и расходы на социально-культурную сферу	127
а. Социальные трансферты, полученные населением	127
б. Расходы на социально-культурную сферу в расчете на душу населения	127
в. Расходы на социально- культурную сферу из всех источников финансирования	128
г. Расходы на социально-культурную сферу из государственного бюджета и специальных средств бюджетных организаций	139

**Таблица 1.а: Численность постоянного населения по полу
и возрастным группам**
(оценка на конец года, человек)

Возраст, лет	2015	2016	2017	2018	2019
Оба пола	6 019 480	6 140 200	6 256 730	6 389 500	6 523 529
менее 1 года	160 692	155 754	151 347	168 801	171 106
1	158 617	160 298	155 313	151 028	168 369
2	152 377	158 380	160 097	155 151	150 843
3	151 757	152 267	158 199	159 989	155 043
4	146 245	151 703	152 197	158 141	159 878
5	143 167	146 189	151 665	152 149	158 035
6	131 042	143 130	146 141	151 619	152 052
7	115 897	131 019	143 094	146 079	151 526
8	123 915	115 854	131 008	143 039	146 002
9	111 748	123 889	115 850	130 957	142 954
10	107 449	111 715	123 859	115 814	130 886
11	110 015	107 385	111 686	123 803	115 730
12	103 168	110 008	107 358	111 636	123 732
13	98 680	103 146	109 983	107 295	111 550
14	94 542	98 633	103 118	109 915	107 201
15	98 586	94 543	98 587	103 046	109 847
16	100 935	98 491	94 472	98 530	102 993
17	103 847	100 811	98 381	94 419	98 474
18	101 435	103 613	100 615	98 308	94 311
19	107 223	101 251	103 394	100 471	98 186
20-24	570 967	563 570	548 608	538 492	522 519
25-29	579 853	581 393	580 432	574 286	570 804
30-34	461 228	488 838	515 263	540 150	558 428
35-39	374 407	384 005	399 904	413 746	434 034
40-44	334 025	339 143	342 140	350 144	357 912
45-49	312 280	316 581	321 503	321 615	323 955
50-54	292 053	291 642	290 736	294 538	296 979
55-59	246 486	259 255	270 505	275 726	279 398
60-64	161 566	172 446	183 603	199 170	213 332
65-69	106 063	113 390	122 071	129 226	136 019
70-74	44 886	46 798	52 975	64 770	78 277
75-79	59 620	57 700	52 875	44 508	37 142
80-84	30 293	31 639	33 360	36 552	39 387
85 и старше	24 416	25 721	26 391	26 387	26 625
Мужчины	2 980 894	3 042 510	3 101 817	3 169 634	3 237 606
менее 1 года	83 099	79 934	77 695	86 596	87 433
1	81 606	82 893	79 696	77 509	86 376
2	78 148	81 467	82 789	79 608	77 403
3	77 796	78 087	81 374	82 726	79 543
4	74 852	77 751	78 033	81 347	82 655
5	73 062	74 809	77 709	78 003	81 281
6	67 343	73 034	74 765	77 681	77 946
7	59 167	67 320	73 009	74 732	77 620
8	62 965	59 142	67 298	72 974	74 690
9	56 979	62 944	59 128	67 266	72 934

Таблица I.a: (продолжение)

Возраст, лет	2015	2016	2017	2018	2019
10	54 632	56 957	62 900	59 107	67 222
11	56 151	54 595	56 947	62 870	59 068
12	52 666	56 154	54 570	56 920	62 826
13	50 294	52 653	56 132	54 539	56 873
14	48 086	50 265	52 628	56 086	54 484
15	50 153	48 096	50 242	52 588	56 039
16	51 445	50 102	48 051	50 210	52 552
17	52 830	51 391	50 033	48 016	50 175
18	51 606	52 719	51 316	49 999	47 961
19	54 771	51 537	52 656	51 250	49 934
20-24	290 661	287 184	279 899	274 817	266 640
25-29	290 546	292 326	293 064	291 314	290 865
30-34	231 896	245 586	258 385	270 172	279 212
35-39	187 482	192 495	200 411	208 010	218 077
40-44	162 938	166 054	168 394	172 791	177 392
45-49	151 186	153 212	155 435	155 658	157 097
50-54	138 080	138 110	138 176	140 195	141 588
55-59	114 218	120 612	125 655	128 484	130 091
60-64	71 822	76 677	82 115	89 279	95 858
65-69	44 580	47 679	51 316	54 414	57 632
70-74	18 367	18 987	21 156	25 744	31 195
75-79	22 282	21 733	20 089	16 840	14 009
80-84	10 563	10 980	11 526	12 629	13 540
85 и старше	8 622	9 025	9 225	9 260	9 395
Женщины	3 038 586	3 097 690	3 154 913	3 219 866	3 285 923
менее 1 года	77 593	75 820	73 652	82 205	83 673
1	77 011	77 405	75 617	73 519	81 993
2	74 229	76 913	77 308	75 543	73 440
3	73 961	74 180	76 825	77 263	75 500
4	71 393	73 952	74 164	76 794	77 223
5	70 105	71 380	73 956	74 146	76 754
6	63 699	70 096	71 376	73 938	74 106
7	56 730	63 699	70 085	71 347	73 906
8	60 950	56 712	63 710	70 065	71 312
9	54 769	60 945	56 722	63 691	70 020
10	52 817	54 758	60 959	56 707	63 664
11	53 864	52 790	54 739	60 933	56 662
12	50 502	53 854	52 788	54 716	60 906
13	48 386	50 493	53 851	52 756	54 677
14	46 456	48 368	50 490	53 829	52 717
15	48 433	46 447	48 345	50 458	53 808
16	49 490	48 389	46 421	48 320	50 441
17	51 017	49 420	48 348	46 403	48 299
18	49 829	50 894	49 299	48 309	46 350
19	52 452	49 714	50 738	49 221	48 252
20-24	280 306	276 386	268 709	263 675	255 879
25-29	289 307	289 067	287 368	282 972	279 939

Таблица I.a: (продолжение)

Возраст, лет	2015	2016	2017	2018	2019
30-34	229 332	243 252	256 878	269 978	279 216
35-39	186 925	191 510	199 493	205 736	215 957
40-44	171 087	173 089	173 746	177 353	180 520
45-49	161 094	163 369	166 068	165 957	166 858
50-54	153 973	153 532	152 560	154 343	155 391
55-59	132 268	138 643	144 850	147 242	149 307
60-64	89 744	95 769	101 488	109 891	117 474
65-69	61 483	65 711	70 755	74 812	78 387
70-74	26 519	27 811	31 819	39 026	47 082
75-79	37 338	35 967	32 786	27 668	23 133
80-84	19 730	20 659	21 834	23 923	25 847
85 и старше	15 794	16 696	17 166	17 127	17 230

Таблица I.б: Численность постоянного населения по территории

(оценка на конец года, человек)

	2015	2016	2017	2018	2019
Кыргызская Республика	6 019 480	6 140 200	6 256 730	6 389 500	6 523 529
Городское население	2 029 557	2 073 939	2 121 035	2 173 652	2 231 072
Сельское население	3 989 923	4 066 261	4 135 695	4 215 848	4 292 457
Баткенская область	492 594	503 514	513 592	525 125	537 365
Городское население	116 207	118 718	121 151	123 972	127 219
Сельское население	376 387	384 796	392 441	401 153	410 146
Джалал-Абадская область	1 146 520	1 168 731	1 190 579	1 214 433	1 238 750
Городское население	248 529	253 750	259 151	263 830	268 365
Сельское население	897 991	914 981	931 428	950 603	970 385
Иссык-Кульская область	470 084	476 760	482 983	489 765	496 050
Городское население	133 005	135 778	139 036	142 075	145 017
Сельское население	337 079	340 982	343 947	347 690	351 033
Нарынская область	277 655	281 043	283 879	287 048	289 621
Городское население	38 205	38 861	39 338	40 065	40 676
Сельское население	239 450	242 182	244 541	246 983	248 945
Ошская область	1 259 656	1 287 525	1 314 026	1 341 863	1 368 054
Городское население	95 906	97 903	100 801	102 947	105 178
Сельское население	1 163 750	1 189 622	1 213 225	1 238 916	1 262 876
Таласская область	251 280	255 150	258 979	263 432	267 360
Городское население	35 898	36 734	37 740	38 700	39 547
Сельское население	215 382	218 416	221 239	224 732	227 813
Чуйская область	887 477	905 182	921 728	941 133	959 884
Городское население	159 392	162 706	166 120	168 995	172 473
Сельское население	728 085	742 476	755 608	772 138	787 411
г. Бишкек	958 461	980 369	1 002 146	1 027 245	1 053 915
городское население	954 283	975 966	997 694	1 022 721	1 049 344
сельское население	4 178	4 403	4 452	4 524	4 571
г. Ош	275 753	281 926	288 818	299 456	312 530
Городское население	248 132	253 523	260 004	270 347	283 253
Сельское население	27 621	28 403	28 814	29 109	29 277

**Таблица I.в: Численность постоянного населения Кыргызской Республики
по городской и сельской местности, полу и
основным возрастным группам**
(оценка на конец года, человек)

	2015	2016	2017	2018	2019
Все население					
Оба пола	6 019 480	6 140 200	6 256 730	6 389 500	6 523 529
в т.ч. по возрастным группам:					
моложе трудоспособного	2 007 897	2 063 913	2 119 502	2 188 462	2 254 754
в трудоспособном возрасте	3 585 721	3 628 367	3 665 077	3 701 891	3 742 738
старше трудоспособного возраста	425 862	447 920	472 151	499 147	526 037
Мужчины	2 980 894	3 042 510	3 101 817	3 169 634	3 237 606
в т.ч. по возрастным группам:					
моложе трудоспособного	1 026 999	1 056 101	1 084 915	1 120 552	1 154 393
в трудоспособном возрасте	1 824 938	1 851 908	1 875 211	1 899 340	1 924 936
старше трудоспособного возраста	128 957	134 501	141 691	149 742	158 277
Женщины	3 038 586	3 097 690	3 154 913	3 219 866	3 285 923
в т.ч. по возрастным группам:					
моложе трудоспособного	980 898	1 007 812	1 034 587	1 067 910	1 100 361
в трудоспособном возрасте	1 760 783	1 776 459	1 789 866	1 802 551	1 817 802
старше трудоспособного возраста	296 905	313 419	330 460	349 405	367 760
Городское население					
Оба пола	2 029 557	2 073 939	2 121 035	2 173 652	2 231 072
в т.ч. по возрастным группам:					
моложе трудоспособного	624 467	646 948	672 500	705 021	739 088
в трудоспособном возрасте	1 247 899	1 261 494	1 273 864	1 283 703	1 297 513
старше трудоспособного возраста	157 191	165 497	174 671	184 928	194 471
Мужчины	963 137	984 774	1 007 646	1 034 057	1 062 466
в т.ч. по возрастным группам:					
моложе трудоспособного	319 081	330 610	343 944	360 916	378 589
в трудоспособном возрасте	601 266	609 362	616 264	622 745	630 707
старше трудоспособного возраста	42 790	44 802	47 438	50 396	53 170
Женщины	1 066 420	1 089 165	1 113 389	1 139 595	1 168 606
в т.ч. по возрастным группам:					
моложе трудоспособного	305 386	316 338	328 556	344 105	360 499
в трудоспособном возрасте	646 633	652 132	657 600	660 958	666 806
старше трудоспособного возраста	114 401	120 695	127 233	134 532	141 301
Сельское население					
Оба пола	3 989 923	4 066 261	4 135 695	4 215 848	4 292 457
в т.ч. по возрастным группам:					
моложе трудоспособного	1 383 430	1 416 965	1 447 002	1 483 441	1 515 666
в трудоспособном возрасте	2 337 822	2 366 873	2 391 213	2 418 188	2 445 225
старше трудоспособного возраста	268 671	282 423	297 480	314 219	331 566
Мужчины	2 017 757	2 057 736	2 094 171	2 135 577	2 175 140
в т.ч. по возрастным группам:					
моложе трудоспособного	707 918	725 491	740 971	759 636	775 804
в трудоспособном возрасте	1 223 672	1 242 546	1 258 947	1 276 595	1 294 229
старше трудоспособного возраста	86 167	89 699	94 253	99 346	105 107
Женщины	1 972 166	2 008 525	2 041 524	2 080 271	2 117 317
в т.ч. по возрастным группам:					
моложе трудоспособного	675 512	691 474	706 031	723 805	739 862
в трудоспособном возрасте	1 114 150	1 124 327	1 132 266	1 141 593	1 150 996
старше трудоспособного возраста	182 504	192 724	203 227	214 873	226 459

Примечание: к численности населения в трудоспособном возрасте отнесены мужчины 16-62 года, женщины 16-57 лет; старше трудоспособного возраста - мужчины 63 года и старше, женщины 58 лет и старше.

Таблица I.г: Ожидаемая продолжительность жизни при рождении*(лет)*

	2015	2016	2017	2018	2019
Оба пола	70,6	70,9	71,1	71,3	71,5
Мужчины	66,7	67,0	67,2	67,4	67,6
Женщины	74,8	75,1	75,4	75,6	75,8

Таблица I.д: Число умерших по классам причин смерти*(человек)*

	2015	2016	2017	2018	2019
Всего умерших от всех причин	34 808	33 475	33 166	32 989	33 295
из них от:					
некоторых инфекционных и паразитарных болезней	881	783	801	738	644
новообразований	3 841	3 919	3 856	4 147	4 138
болезней крови, кроветворных органов и отдельных нарушений, вовлекающих иммунный механизм	45	36	27	33	39
болезней эндокринной системы, расстройства питания и нарушения обмена веществ	393	443	440	485	478
психических расстройств и расстройств поведения	44	41	46	48	18
болезней нервной системы	514	531	480	463	456
болезней уха и сосцевидного отростка	-	-	1	-	-
болезней системы кровообращения	17 695	17 006	17 105	16 803	17 188
болезней органов дыхания	1 839	2 003	1 905	1 764	1 861
болезней органов пищеварения	2 294	2 128	2 094	2 095	2 062
болезней кожи и подкожной клетчатки	16	11	14	17	18
болезней костно-мышечной системы и соединительной ткани	84	74	75	62	68
болезней мочеполовой системы	485	462	429	409	350
беременности, родов и послеродового периода	63	48	49	49	43
отдельных состояний, возникающих в перинатальном периоде	1 969	1 700	1 499	1 745	1 806
врожденных аномалий (пороков развития), деформаций и хромосомных нарушений	600	607	548	514	488
симптомов, признаков и отклонений от норм, выявленных при клинических и лабораторных исследованиях, не классифицированных в других рубриках	935	907	948	1 042	1 103
травм, отравлений и некоторых других последствий воздействия внешних причин	3 110	2 776	2 849	2 575	2 535

Таблица I.e: Младенческая смертность по полу и классам причин смерти

(человек)

	2015	2016	2017	2018	2019
Всего умерших детей в возрасте до 1 года	2 945	2 621	2 401	2 535	2 621
Мальчики					
Всего умерших от всех причин	1 654	1 434	1 340	1 442	1 460
из них от:					
отдельных состояний, возникающих в перинатальном периоде	1 109	938	864	991	1 002
болезней органов дыхания	145	139	141	113	124
врожденных аномалий (пороков развития), деформаций и хромосомных нарушений	268	246	248	242	229
некоторых инфекционных и паразитарных болезней	54	45	28	33	37
травм, отравлений и некоторых других последствий воздействия внешних причин	30	26	20	25	30
болезней нервной системы	19	24	14	15	19
симптомов, признаков и отклонений от норм, выявленных при клинических и лабораторных исследованиях, не классифицированных в других рубриках	16	9	8	11	11
болезней крови, кроветворных органов и отдельных нарушений, вовлекающих иммунный механизм	6	4	2	2	1
болезней органов пищеварения	3	2	11	6	5
новообразований	1	1	3	1	2
болезней кожи и подкожной клетчатки	-	-	-	-	-
болезней системы кровообращения	-	-	-	1	-
болезней эндокринной системы, расстройства питания и нарушения обмена веществ	3	-	1	-	-
Девочки					
Всего умерших от всех причин	1 291	1 187	1 061	1 093	1 161
из них от:					
отдельных состояний, возникающих в перинатальном периоде	860	762	635	754	804
болезней органов дыхания	116	118	126	98	100
врожденных аномалий (пороков развития), деформаций и хромосомных нарушений	206	238	215	179	181
некоторых инфекционных и паразитарных болезней	45	27	32	21	27
травм, отравлений и некоторых других последствий воздействия внешних причин	25	17	17	14	17
болезней нервной системы	18	8	16	8	9
симптомов, признаков и отклонений от норм, выявленных при клинических и лабораторных исследованиях, не классифицированных в других рубриках	8	6	10	15	9
болезней крови, кроветворных органов и отдельных нарушений, вовлекающих иммунный механизм	3	7	2	-	4
болезней органов пищеварения	7	4	5	3	6
новообразований	1	-	3	1	1
болезней кожи и подкожной клетчатки	-	-	-	-	1
болезней системы кровообращения	-	-	-	-	-
болезней эндокринной системы, расстройства питания и нарушения обмена веществ	2	-	-	-	2

Таблица I.ж: Общий коэффициент рождаемости по территории*(на 1000 населения)*

	2015	2016	2017	2018	2019
Кыргызская Республика	27,4	26,0	24,8	27,1	26,9
Баткенская область	31,5	28,8	26,5	28,7	29,1
Джалал-Абадская область	28,1	25,8	25,3	26,1	26,3
Иссык-Кульская область	24,1	24,3	22,6	23,1	21,4
Нарынская область	23,7	24,5	22,7	23,2	20,9
Ошская область	31,5	28,4	27,0	27,1	26,1
Таласская область	26,5	25,3	23,5	24,6	22,6
Чуйская область	25,4	25,6	23,9	26,7	25,9
г. Бишкек	24,2	23,4	22,6	27,3	28,5
г. Ош	26,9	26,6	27,0	40,8	44,5

Таблица I.з: Общий коэффициент смертности по территории*(на 1000 населения)*

	2015	2016	2017	2018	2019
Кыргызская Республика	5,8	5,5	5,4	5,2	5,2
Баткенская область	5,2	5,1	4,7	4,5	4,4
Джалал-Абадская область	5,3	4,9	4,8	4,6	4,6
Иссык-Кульская область	7,4	6,8	6,8	6,6	6,6
Нарынская область	7,4	7,0	6,7	6,6	6,7
Ошская область	5,0	4,6	4,5	4,3	4,3
Таласская область	5,8	5,7	5,4	5,3	5,4
Чуйская область	7,4	7,2	7,0	7,0	6,6
г. Бишкек	5,2	4,8	4,8	4,7	4,7
г. Ош	6,2	5,8	5,5	5,5	5,3

Таблица II.а: Уровень бедности по экономическому положению главы домашнего хозяйства и полу
(в процентах к количеству домашних хозяйств)

	Все домохозяйства		Глава домохозяйства мужчина		Глава домохозяйства женщина	
	всего	из них бедные	всего	из них бедные	всего	из них бедные
Всего	100,0	14,0	100,0	16,5	100,0	10,0
Работающие по найму	36,5	27,4	37,4	31,7	35,1	16,2
Работодатели	1,2	0,7	1,4	1,0	0,7	
Самостоятельно занятые	23,7	28,1	33,4	36,9	8,2	4,8
Безработные	1,9	1,2	2,5	1,6	0,9	
Неработающие пенсионеры	25,9	27,1	15,6	14,5	42,1	60,6
Инвалиды	3,1	3,8	3,6	4,2	2,3	2,6
Другие	7,9	11,7	6,0	10,1	10,8	15,8

Таблица II.б: Структура денежных расходов домашних хозяйств в зависимости от пола главы домашнего хозяйства и уровню бедности
(в процентах)

	Глава домохозяйства - мужчина			Глава домохозяйства - женщина		
	всего	небедные	бедные	всего	небедные	бедные
Всего	100	100	100	100	100	100
На потребление	83,3	82,9	86,5	86,7	86,8	86,0
Продукты питания	37,0	35,6	47,1	39,2	38,5	47,6
Питание вне дома	3,2	3,4	2,0	2,8	2,9	1,4
Алкоголь	0,1	0,1	0,0	0,0	0,0	0,0
Табак	0,6	0,6	0,8	0,3	0,3	0,3
Одежда, белье, обувь и ткани	10,4	10,3	10,6	10,5	10,5	9,8
Предметы личной гигиены	2,7	2,6	3,0	3,3	3,3	3,1
Мебель	0,2	0,2	0,1	0,2	0,2	0,0
Покупка средств передвижения	1,1	1,2	0,2	0,4	0,5	0,0
Топливо	4,7	4,8	4,4	3,9	3,9	3,9
Жилищно-коммунальные услуги	4,3	4,3	4,6	5,8	5,8	5,1
Здравоохранение	2,2	2,4	1,2	2,5	2,6	1,6
Дошкольное воспитание	0,6	0,7	0,5	0,6	0,6	0,6
Услуги образования	1,6	1,7	0,6	1,2	1,3	0,7
Услуги учреждений культуры	0,0	0,0	0,0	0,0	0,0	0,0
Услуги общественного	3,5	3,6	2,9	4,6	4,7	3,4
Услуги связи	3,5	3,6	3,2	3,9	3,9	3,7
Другие товары и услуги	7,5	7,7	5,3	7,5	7,7	4,9
Прочие расходы	16,7	17,1	13,5	13,3	13,2	14,0
хозяйство	5,3	5,3	4,8	3,5	3,3	4,7
Материальная помощь	1,5	1,6	0,7	1,4	1,5	0,7
Вклады в учреждения банков	0,0	0,0	0,0	0,0	0,0	0,0
Покупка иностранной валюты	0,0	0,0	0,0	0,0	0,0	0,0
Строительство и покупка недвижки	0,8	0,9	0,0	0,1	0,1	0,0
Налоги, взносы и другие выплаты	8,8	8,9	8,0	8,1	8,1	8,4
Другие расходы	0,2	0,3	0,1	0,2	0,2	0,1

**Таблица II.в: Уровень бедности среди полных и неполных домашних хозяйств
в зависимости от количества детей и пола
главы домашнего хозяйства**
(в процентах к количеству домашних хозяйств)

	Неполные семьи		Полные семьи	
	мужчины	женщины	мужчины	женщины
Всего	11,4	5,7	20,8	22,6
Нет детей	1,6	1,4	-	-
1 ребенок	14,6	5,0	7,5	7,1
2 детей	18,1	7,8	14,1	25,3
3 детей	26,9	21,3	23,7	24,0
4 детей	41,7	16,2	40,9	36,5
5 и более детей	68,2	38,7	61,6	29,0

**Таблица II.г: Уровень бедности среди полных и неполных домашних хозяйств
по полу главы домашнего хозяйства**
(в процентах к количеству домашних хозяйств)

	Всего	в том числе	
		неполные семьи	полные семьи
Глава домашнего хозяйства - мужчина			
небедные	83,5	88,6	79,2
бедные	16,5	11,4	20,8
из них очень бедные	0,4	0,3	0,5
Глава домашнего хозяйства - женщина			
небедные	90,0	94,3	77,4
бедные	10,0	5,7	22,6
из них очень бедные	0,2	0,1	0,3

**Таблица II.д: Уровень бедности населения в зависимости от уровня образования
главы домашнего хозяйства**
(в процентах)

	Всего	бедные	из них очень бедные
Высшее	16,6	12,9	-
Незаконченное высшее	0,7	7,0	-
Среднее специальное	11,7	17,3	-
Начальное профессиональное с получением среднего образования	6,4	15,2	0,9
Начальное профессиональное без получения среднего образования	2,2	15,2	1,1
Среднее общее	53,0	23,3	0,8
Основное общее	5,3	27,4	0,6
Начальное	2,6	27,6	-
Нет начального образования	0,6	8,5	-
Неграмотный	0,7	2,4	-

Таблица II.е: Уровень бедности населения в зависимости от уровня образования главы домашнего хозяйства
(в процентах к количеству домашних хозяйств)

	Всего	бедные	из них очень бедные	Глубина бедности	Острота бедности
Высшее	18,7	8,2	-	1,2	0,3
Незаконченное высшее	0,7	7,6	-	1,5	0,3
Среднее специальное	12,8	10,7	-	1,5	0,3
Начальное профессиональное с получением среднего образования	6,6	10,6	0,5	1,7	0,4
Начальное профессиональное без получения среднего образования	2,1	12,0	1,5	2,3	0,8
Среднее общее	50,9	16,8	0,4	2,6	0,7
Основное общее	5,0	19,7	0,3	3,9	1,0
Начальное	2,2	20,1	-	3,1	0,6
Нет начального образования	0,5	9,5	-	1,3	0,2
Неграмотный	0,6	3,7	-	0,4	-

Таблица Ш.А.а: Доходы по месту жительства в 2019г.

(в среднем на душу населения, сомов в месяц)

	Всего по республике	в том числе	
		городские поселения	сельская местность
Всего доходов	5 684,7	5 886,0	5 571,7
небедные	6 283,5	6 344,7	6 245,5
бедные	3 290,7	3 234,9	3 310,8
Доход от трудовой деятельности	3 978,9	4 583,8	3 639,4
в том числе:			
доход от заработной платы	2 310,8	3 149,4	1 840,2
доход от индивидуальной трудовой деятельности	890,9	1 016,9	820,1
доход от разовой работы	15,3	5,0	21,2
доход вне территории Кыргызстана	761,9	412,5	957,9
Доход от собственности	33,5	56,9	20,3
Стипендии	0,3	0,5	0,2
Пенсии	853,2	899,1	827,5
Пособия	45,1	19,7	59,4
Доход от ЛПХ	565,3	66,1	845,4
Прочий доход	208,4	259,9	179,5
Справочно:			
кредиты, ссуды	21,4	25,0	19,3
поступления с банковских счетов, от продажи акций и других ценных бумаг	0,2	0,1	0,3

Таблица Ш.А.б: Доходы в зависимости от размера домашнего хозяйства в 2019г.

(в среднем на душу населения, сомов в месяц)

	Домашние хозяйства, состоящие из лиц				
	1	2	3	4	5 и более
Всего доходов	13 102,0	9 450,1	7 467,9	5 896,5	4 517,6
Доход от трудовой деятельности	8 462,6	5 777,8	5 273,6	4 374,8	3 215,7
в том числе:					
доход от заработной платы	5 528,3	3 626,4	3 213,4	2 745,8	1 721,4
доход от индивидуальной трудовой деятельности	865,2	826,6	872,7	834,6	920,1
доход от разовой работы	22,1	19,7	14,1	15,1	14,8
доход вне территории Кыргызстана	2 047,1	1 305,1	1 173,3	779,3	559,4
Доход от собственности	82,7	82,5	39,6	49,2	19,6
Стипендии	0,5	2,2	0,1	0,1	0,2
Пенсии	3 402,5	2 365,2	1 094,9	606,7	589,0
Пособия	5,5	21,4	19,0	24,5	60,8
Доход от ЛПХ	421,6	717,7	713,9	609,2	508,4
Прочий доход	726,5	483,4	326,8	232,1	123,9
Справочно:					
кредиты, ссуды	28,9	52,2	31,8	26,5	13,5
поступления с банковских счетов, от продажи акций и других ценных бумаг	0,0	0,0	1,6	0,0	0,0

Таблица III.A.в: Доходы по территории в 2019г.

(в среднем на душу населения, сомов в месяцу)

	Кыргызская Республика	Баткенская область	Джалал-Абадская область	Иссык-Кульская область	Нарынская область	Ошская область	Таласская область	Чуйская область	г.Бишкек	г.Ош
Всего доходов	5 684,7	5 346,5	5 293,2	5 719,5	4 663,7	5 914,4	4 834,5	6 116,3	6 340,8	4 892,3
Доход от трудовой деятельности в том числе:	3 978,9	3 795,7	3 749,5	2 737,7	1 838,5	4 460,4	2 210,1	4 355,8	5 103,1	3 612,3
доход от заработной платы	2 310,8	1 036,6	1 853,1	2 080,9	1 460,9	1 866,2	1 451,8	2 936,3	4 110,6	2 158,9
доход от индивидуальной трудовой деятельности	890,9	989,0	739,3	510,9	333,4	1 121,9	552,3	987,7	991,0	1 086,5
доход от разовой работы	15,3	51,4	36,8	5,6	32,0	3,7	24,8	0,2	1,6	3,8
доход вне территории Кыргызстана	761,9	1 718,7	1 120,4	140,3	12,3	1 468,7	181,2	431,6	0,0	363,1
Доход от собственности	33,5	28,3	17,8	112,2	78,9	2,4	1,1	31,2	39,1	89,4
Стипендии	0,3	2,2	0,0	0,1	0,0	0,7	0,2	0,0	0,0	0,0
Пенсии	853,2	835,4	658,6	1 020,7	1 304,9	805,3	694,6	929,2	938,8	794,2
Пособия	45,1	63,7	48,8	22,1	152,9	62,2	72,9	31,9	4,4	14,4
Доход от ЛПХ	565,3	532,8	575,5	1 331,1	1 109,6	475,2	1 760,3	606,5	0,4	11,3
Прочий доход	208,4	88,4	242,9	495,6	178,9	108,2	95,3	161,8	255,1	370,7
Справочно:										
кредиты, ссуды	21,4	0,1	0,1	1,6	304,2	0,8	65,7	6,1	0,0	82,6
поступления с банковских счетов	0,2	0,0	0,9	0,0	0,5	0,0	0,0	0,0	0,0	0,0

Таблица III.A.г: Структура денежных доходов по децильным (10-процентным) группам в 2019г.

(в процентах)

	Низшая	Вторая	Третья	Четвертая	Пятая	Шестая	Седьмая	Восьмая	Девятая	Высшая
Всего доходов										
сомов	1 694,3	2 657,8	3 286,6	3 882,8	4 509,4	5 181,1	5 987,8	6 991,4	8 584,5	14 056,2
процентов	100,0	100,0	100,0	100,0	100,0	100,0	100,0	100,0	100,0	100,0
в том числе:										
Доход от трудовой деятельности	54,2	61,5	68,2	71,9	67,2	71,2	70,6	75,1	69,2	71,6
доход от заработной платы	34,9	41,1	40,9	45,5	46,4	39,3	44,7	42,9	39,5	36,3
доход от индивидуальной трудовой деятельности	16,7	17,0	22,7	20,7	14,8	23,8	17,2	18,9	11,5	9,8
доход от разовой работы	0,8	0,9	0,4	0,2	0,6	0,1	0,4	0,0	0,1	0,2
доход вне территории Кыргызстана	1,8	2,5	4,1	5,5	5,4	8,0	8,3	13,2	18,1	25,2
Доход от собственности	0,0	0,2	0,1	0,1	0,5	0,4	0,4	0,5	0,3	1,3
Стипендии	0,0	0,0	0,0	0,0	0,0	0,0	0,0	0,0	0,0	0,0
Пенсии	21,7	20,5	17,4	15,4	17,8	16,0	16,0	13,7	15,5	11,2
Пособия	7,3	3,1	1,6	0,8	0,8	0,4	0,6	0,3	0,3	0,2
Доход от ЛПХ	11,0	11,5	9,7	8,7	10,9	9,0	10,4	8,4	9,9	10,6
Прочий доход	5,8	3,2	3,0	3,1	2,7	3,0	2,1	2,1	4,8	5,2

**Таблица Ш.А.д: Денежные доходы по месту жительства
в Баткенской области в 2019г.**

(в среднем на душу населения, сомов в месяц)

	Всего по области	в том числе	
		городские поселения	сельская местность
Всего доходов	5 346,5	6 328,2	4 945,2
небедные	6 344,3	7 258,6	5 898,2
бедные	3 283,8	3 356,6	3 264,2
Доход от трудовой деятельности	3 795,7	4 993,4	3 306,0
в том числе:	1 036,6	1 686,2	771,1
доход от заработной платы	989,0	1 111,0	939,1
доход от индивидуальной трудовой деятельности	51,4	18,3	64,9
доход от разовой работы	1 718,7	2 177,9	1 530,9
доход вне территории Кыргызстана	28,3	18,2	32,4
Доход от собственности	2,2	7,6	0,0
Стипендии	835,4	965,4	782,3
Пенсии	63,7	18,6	82,1
Пособия	532,8	171,6	680,6
Доход от ЛПХ	88,4	153,4	61,8
Прочий доход			
Справочно:			
поступления с банковских счетов	0,0	0,0	0,0
кредиты, ссуды	0,1	0,4	0,0

**Таблица Ш.А.е: Денежные доходы по месту жительства
в Джалал-Абадской области в 2019г.**

(в среднем на душу населения, сомов в месяц)

	Всего по области	в том числе	
		городские поселения	сельская местность
Всего доходов	5 293,2	5 142,0	5 343,3
небедные	6 154,9	5 564,6	6 383,5
бедные	2 957,3	3 225,1	2 903,7
Доход от трудовой деятельности	3 749,5	3 978,7	3 673,6
в том числе:			
доход от заработной платы	1 853,1	2 225,5	1 729,7
доход от индивидуальной трудовой деятельности	739,3	1 019,2	646,5
доход от разовой работы	36,8	15,8	43,7
доход вне территории Кыргызстана	1 120,4	718,3	1 253,6
Доход от собственности	17,8	13,0	19,4
Стипендии	0,0	0,0	0,0
Пенсии	658,6	639,9	664,8
Пособия	48,8	33,9	53,7
Доход от ЛПХ	575,5	153,4	715,3
Прочий доход	242,9	323,0	216,4
Справочно:			
поступления с банковских счетов	0,9	0,0	1,2
кредиты, ссуды	0,1	0,6	0,0

**Таблица Ш.А.ж: Денежные доходы по месту жительства
в Иссык-Кульской области в 2019г.**
(в среднем на душу населения, сомов в месяц)

	Всего по области	в том числе	
		городские поселения	сельская местность
Всего доходов	5 719,5	5 588,0	5 774,4
небедные	6 329,5	6 169,5	6 406,3
бедные	3 834,7	2 702,7	4 121,1
Доход от трудовой деятельности	2 737,7	3 886,1	2 258,8
в том числе:			
доход от заработной платы	2 080,9	2 926,2	1 728,5
доход от индивидуальной трудовой деятельности	510,9	781,4	398,1
доход от разовой работы	5,6	5,8	5,5
доход вне территории Кыргызстана	140,3	172,8	126,7
Доход от собственности	112,2	285,9	39,7
Стипендии	0,1	0,0	0,2
Пенсии	1 020,7	1 031,1	1 016,4
Пособия	22,1	36,8	16,0
Доход от ЛПХ	1 331,1	104,2	1 842,7
Прочий доход	495,6	243,9	600,5
Справочно:			
поступления с банковских счетов	0,0	0,0	0,0
кредиты, ссуды	1,6	5,4	0,0

**Таблица Ш.А.з: Денежные доходы по месту жительства
в Нарынской области в 2019г.**
(в среднем на душу населения, сомов в месяц)

	Всего по области	в том числе	
		городские поселения	сельская местность
Всего доходов	4 663,7	6 259,1	4 403,0
небедные	5 424,0	6 880,8	5 142,9
бедные	2 722,0	3 272,1	2 670,2
Доход от трудовой деятельности	1 838,5	3 993,4	1 486,4
в том числе:			
доход от заработной платы	1 460,9	3 381,6	1 147,0
доход от индивидуальной трудовой деятельности	333,4	610,3	288,1
доход от разовой работы	32,0	1,5	37,0
доход вне территории Кыргызстана	12,3	0,0	14,3
Доход от собственности	78,9	280,9	45,9
Стипендии	0,0	0,1	0,0
Пенсии	1 304,9	1 396,4	1 290,0
Пособия	152,9	162,5	151,3
Доход от ЛПХ	1 109,6	186,8	1 260,4
Прочий доход	178,9	239,1	169,1
Справочно:			
поступления с банковских счетов	0,5	3,3	0,0
кредиты, ссуды	304,2	752,7	230,9

**Таблица Ш.А.и: Денежные доходы по месту жительства
в Ошской области в 2019г.**

(в среднем на душу населения, сомов в месяц)

	Всего по области	в том числе	
		городские поселения	сельская местность
Всего доходов	5 914,4	5 594,0	5 941,7
небедные	6 333,8	6 022,6	6 359,8
бедные	3 191,0	3 173,4	3 192,7
Доход от трудовой деятельности	4 460,4	4 548,0	4 453,0
в том числе:			
доход от заработной платы	1 866,2	1 513,8	1 896,2
доход от индивидуальной трудовой деятельности	1 121,9	1 355,9	1 101,9
доход от разовой работы	3,7	0,0	4,1
доход вне территории Кыргызстана	1 468,7	1 678,4	1 450,8
Доход от собственности	2,4	26,9	0,3
Стипендии	0,7	0,0	0,7
Пенсии	805,3	655,2	818,1
Пособия	62,2	44,4	63,7
Доход от ЛПХ	475,2	256,2	493,8
Прочий доход	108,2	63,4	112,0
Справочно:			
поступления с банковских счетов	0,0	0,0	0,0
кредиты, ссуды	0,8	9,9	0,0

**Таблица Ш.А.к: Денежные доходы по месту жительства
в Таласской области в 2019г.**

(в среднем на душу населения, сомов в месяц)

	Всего по области	в том числе	
		городские поселения	сельская местность
Всего доходов	4 834,5	4 534,8	4 887,7
небедные	5 139,8	4 880,7	5 184,2
бедные	2 842,6	2 692,8	2 875,3
Доход от трудовой деятельности	2 210,1	3 565,6	1 969,7
в том числе:			
доход от заработной платы	1 451,8	2 040,5	1 347,4
доход от индивидуальной трудовой деятельности	552,3	1 256,8	427,3
доход от разовой работы	24,8	2,5	28,8
доход вне территории Кыргызстана	181,2	265,8	166,2
Доход от собственности	1,1	0,0	1,3
Стипендии	0,2	0,2	0,2
Пенсии	694,6	682,8	696,7
Пособия	72,9	17,1	82,8
Доход от ЛПХ	1 760,3	210,7	2 035,1
Прочий доход	95,3	58,4	101,9
Справочно:			
поступления с банковских счетов	0,0	0,0	0,0
кредиты, ссуды	65,7	0,0	77,4

**Таблица Ш.А.л: Денежные доходы по месту жительства
в Чуйской области в 2019г.**

(в среднем на душу населения, сомов в месяц)

	Всего по области	в том числе	
		городские поселения	сельская местность
Всего доходов	6 116,3	6 474,6	6 033,8
небедные	6 610,7	6 549,9	6 628,1
бедные	4 022,1	4 612,2	3 998,7
Доход от трудовой деятельности	4 355,8	4 860,2	4 239,6
в том числе:			
доход от заработной платы	2 936,3	3 444,2	2 819,2
доход от индивидуальной трудовой деятельности	987,7	990,1	987,1
доход от разовой работы	0,2	0,3	0,2
доход вне территории Кыргызстана	431,6	425,6	432,9
Доход от собственности	31,2	7,8	36,6
Стипендии	0,0	0,0	0,0
Пенсии	929,2	1 210,3	864,4
Пособия	31,9	35,0	31,2
Доход от ЛПХ	606,5	101,4	722,9
Прочий доход	161,8	260,0	139,1
Справочно:			
поступления с банковских счетов	0,0	0,0	0,0
кредиты, ссуды	6,1	1,1	7,2

**Таблица Ш.А.м: Денежные доходы по месту жительства
в г.Бишкек в 2019г.**

(в среднем на душу населения, сомов в месяц)

	Всего по городским населениям
Всего доходов	6 340,8
небедные	6 742,9
бедные	3 370,0
Доход от трудовой деятельности	5 103,1
в том числе:	
доход от заработной платы	4 110,6
доход от индивидуальной трудовой деятельности	991,0
доход от разовой работы	1,6
доход вне территории Кыргызстана	0,0
Доход от собственности	39,1
Стипендии	0,0
Пенсии	938,8
Пособия	4,4
Доход от ЛПХ	0,4
Прочий доход	255,1
Справочно:	
поступления с банковских счетов	0,0
кредиты, ссуды	0,0

**Таблица Ш.А.н: Денежные доходы по месту жительства
в г.Ош в 2019г.**

(в среднем на душу населения, сомов в месяц)

	Всего по городским населениям
Всего доходов	4 892,3
небедные	5 392,7
бедные	3 033,4
Доход от трудовой деятельности	3 612,3
в том числе:	
доход от заработной платы	2 158,9
доход от индивидуальной трудовой деятельности	1 086,5
доход от разовой работы	3,8
доход вне территории Кыргызстана	363,1
Доход от собственности	89,4
Стипендии	0,0
Пенсии	794,2
Пособия	14,4
Доход от ЛПХ	11,3
Прочий доход	370,7
Справочно:	
поступления с банковских счетов	0,0
кредиты, ссуды	82,6

Таблица Ш.Б.а: Денежные расходы по месту жительства в 2019г.

(в среднем на душу населения, сомов в месяц)

	Всего по республике	в том числе	
		городские поселения	сельская местность
Всего	3 899,0	4 412,7	3 610,8
небедные	4 371,8	4 800,2	4 104,8
бедные	2 022,6	2 159,4	1 974,0
На потребление	3 294,3	3 770,2	3 027,4
Продукты питания	1 471,7	1 609,7	1 394,3
Питание вне дома	119,7	138,5	109,2
Алкоголь	2,6	2,3	2,8
Табак	19,7	13,5	23,2
Одежда, обувь, белье и ткани	405,5	435,2	388,8
Предметы личной гигиены	112,5	152,3	90,2
Мебель	7,6	9,6	6,4
Покупка средств передвижения	34,5	55,5	22,8
Топливо	173,2	104,5	211,8
Жилищно-коммунальные услуги ¹	188,2	330,0	108,6
Здравоохранение	90,7	90,6	90,8
в том числе: лекарства	61,9	65,3	59,9
Дошкольное воспитание	23,7	40,3	14,4
Услуги образования	57,3	67,5	51,7
Услуги учреждений культуры	1,6	3,7	0,5
Услуги общественного транспорта	152,6	215,0	117,5
Услуги связи	142,3	192,1	114,3
Прочие товары и услуги	290,8	309,9	280,1
Прочие расходы	604,7	642,5	583,5
Расходы на личное подсобное хозяйство	181,1	30,6	265,6
Материальная помощь родственникам и др.	56,9	90,1	38,2
Вклады в учреждения банков	1,2	3,3	0,0
Покупка иностранной валюты	0,1	0,3	0,0
Строительство и покупка недвижимости	22,9	63,8	0,0
Налоги, взносы и другие выплаты	333,9	441,8	273,4
Другие расходы	8,6	12,8	6,2

¹Включая расходы на жилплощадь, центральное отопление, природный газ, электроэнергию, горячую и холодную воду, тех.обслуживание, канализацию, вывоз мусора, радио, антенну и другие услуги.

Таблица III.Б.б: Денежные расходы на потребление в зависимости от размера домашнего хозяйства в 2019г.
(в среднем на душу населения, сомов в месяц)

	Домашние хозяйства, состоящие из лиц				
	1	2	3	4	5 и более
Всего	7 773,8	5 477,4	4 238,2	3 400,5	2 633,9
Продукты питания	3 479,2	2 386,7	1 860,7	1 532,1	1 187,0
Питание вне дома	412,3	176,4	152,7	109,0	98,6
Алкоголь	12,6	7,4	3,2	2,7	1,5
Табак	34,2	40,2	28,5	22,1	14,1
Одежда, обувь, белье и ткани	836,9	605,6	533,8	422,9	333,7
Предметы личной гигиены	346,6	207,2	145,8	119,7	83,2
Мебель	13,3	7,8	8,1	8,8	6,8
Покупка средств передвижения	63,2	22,2	22,8	31,1	38,5
Топливо	162,7	225,5	185,5	152,1	170,5
Жилищно-коммунальные услуги ¹	805,6	394,0	268,9	196,2	121,3
Здравоохранение	310,6	221,7	105,0	65,8	70,2
Дошкольное воспитание	0,5	10,7	11,1	33,1	26,0
Услуги образования	39,8	79,0	81,0	70,1	46,7
Услуги учреждений культуры	1,9	4,2	2,3	2,3	1,0
Услуги общественного транспорта	382,6	283,3	230,9	167,1	107,7
Услуги связи	365,7	251,4	185,7	151,0	109,0
Прочие товары и услуги	506,1	554,3	412,1	314,3	218,0

¹Включая расходы на жилплощадь, центральное отопление, природный газ, электроэнергию, горячую и холодную воду, тех.обслуживание, канализацию, вывоз мусора, радио, антенну и другие услуги.

Таблица III.Б.в: Денежные расходы по территории в 2019г.

(в среднем на душу населения, сомов в месяце)

	Кыргызская Республика	Баткенская область	Джалал-Абадская область	Иссык-Кульская область	Нарынская область	Ошская область	Таласская область	Чуйская область	г. Бишкек	г.Ош
Всего расход	3 899,0	3 114,2	2 981,3	4 242,7	3 969,7	3 891,8	3 130,0	4 358,6	4 873,2	4 268,2
На потребление	3 294,3	2 628,9	2 471,4	3 565,3	2 932,1	3 399,6	2 416,0	3 737,6	4 218,9	3 417,2
Продукты питания	1 471,7	1 146,5	1 205,2	1 731,2	1 119,9	1 478,5	1 027,8	1 810,3	1 886,9	911,1
Питание вне дома	119,7	148,3	184,4	29,5	6,4	140,6	23,8	77,2	120,2	181,9
Алкоголь	2,6	0,9	3,8	6,0	1,0	2,1	0,5	3,1	2,5	0,3
Табак	19,7	7,8	3,0	86,7	34,2	8,0	54,2	29,7	11,9	4,6
Одежда, обувь, белье и ткани	405,5	311,2	450,1	397,0	407,8	474,9	288,4	309,4	383,0	569,0
Предметы личной гигиены	112,5	70,8	63,0	122,4	96,7	99,7	97,0	130,3	195,0	115,6
Мебель	7,6	5,1	0,4	17,9	23,1	0,3	5,4	12,7	2,8	43,0
Покупка средств передвижения	34,5	59,3	5,5	28,7	82,1	14,3	29,9	24,9	17,4	252,4
Топливо	173,2	178,1	90,6	147,4	231,9	289,7	183,9	250,2	48,5	144,3
Жилищно-коммунальные услуги ¹	188,2	90,5	104,9	138,7	117,3	106,5	141,7	202,3	470,9	231,2
Здравоохранение	90,7	60,0	34,8	59,1	148,4	101,6	18,0	188,7	81,3	106,6
в том числе: лекарства	61,9	41,8	28,3	45,8	74,2	60,0	10,1	138,6	60,9	63,4
Дошкольное воспитание	23,7	16,3	3,8	13,2	17,8	18,4	9,0	25,3	59,6	47,9
Услуги образования	57,3	122,1	46,0	48,2	21,2	34,6	65,2	55,4	73,1	84,8
Услуги учреждений культуры	1,6	1,0	0,1	0,5	0,9	0,2	0,5	2,1	5,3	4,9
Услуги общественного транспорта	152,6	92,8	57,8	109,0	60,5	179,3	62,2	171,3	303,4	179,4
Услуги связи	142,3	110,2	87,7	135,7	122,1	126,4	75,0	157,6	262,9	116,3
Прочие товары и услуги	290,8	207,9	130,5	494,2	440,7	324,4	333,2	287,1	294,3	423,7
Прочие расходы	604,7	485,3	509,9	677,3	1 037,6	492,2	714,0	620,9	654,3	851,1
Расходы на личное подсобное хозяйство	181,1	155,4	150,9	260,8	460,3	222,5	411,2	236,7	0,7	20,3
Материальная помощь	56,9	116,3	1,4	92,8	246,0	3,7	73,0	3,5	79,6	247,9
Вклады в учреждения банков	1,2	0,1	0,0	0,0	13,5	0,0	0,0	0,0	0,0	11,7
Покупка иностранной валюты	0,1	0,0	0,0	0,0	0,0	0,5	0,0	0,0	0,0	0,0
Строительство и покупка недвижимости	22,9	0,0	24,5	44,1	63,9	1,6	0,0	0,0	0,0	244,8
Налоги, взносы и другие выплаты	333,9	192,4	333,1	267,1	251,1	253,0	229,7	374,4	558,3	325,8
Другие расходы	8,6	21,0	0,0	12,6	2,8	10,8	0,1	6,3	15,7	0,6

¹Включая расходы на жилплощадь, центральное отопление, природный газ, электроэнергию, горячую и холодную воду, тех.обслуживание, канализацию, вывоз мусора, радио, антенну и другие услуги.

Таблица Ш.Б.г: Структура потребительских расходов по децильным (10-процентным) группам в 2019г.

(в процентах)

	Низшая	Вторая	Третья	Четвертая	Пятая	Шестая	Седьмая	Восьмая	Девятая	Высшая
Всего										
сомов	1 276,9	1 769,9	2 103,6	2 397,5	2 692,1	3 020,4	3 380,6	3 867,8	4 685,8	7 752,1
процентов	100	100	100	100	100	100	100	100	100	100
в том числе:										
продукты питания	52,4	52,2	52,6	49,1	47,2	48,1	45,7	44,2	43,9	36,2
питание вне дома	1,6	3,1	2,4	3,4	4,1	3,8	3,3	4,1	3,5	4,3
алкоголь	0,0	0,0	0,1	0,1	0,1	0,1	0,1	0,1	0,1	0,1
табак	0,6	0,5	0,5	0,8	0,6	0,6	0,5	0,6	0,5	0,6
одежда, обувь, белье и ткани	15,5	13,7	12,7	13,2	13,1	12,7	13,0	12,3	11,7	10,8
предметы личной гигиены	4,1	3,5	3,6	3,4	3,3	3,5	3,5	3,6	3,4	3,1
мебель	0,0	0,0	0,0	0,1	0,1	0,1	0,2	0,1	0,5	0,4
покупка средств передвижения	0,0	0,0	0,1	0,1	0,3	0,1	0,1	0,1	0,5	3,9
топливо	5,2	6,3	5,7	5,5	5,4	5,2	5,9	5,8	5,1	4,3
жилищно-коммунальные услуги ¹	6,0	4,9	5,5	5,2	5,5	5,5	5,6	6,2	6,4	5,6
здравоохранение	1,7	1,7	1,2	1,6	1,8	2,1	2,1	2,6	3,3	4,6
дошкольное воспитание	0,7	0,8	0,6	0,8	1,0	0,6	0,8	1,0	0,7	0,5
услуги образования	0,4	0,8	0,9	1,8	1,4	1,8	2,2	1,9	1,7	2,2
услуги учреждений культуры	0,0	0,0	0,0	0,0	0,0	0,0	0,1	0,0	0,0	0,1
услуги общественного транспорта	2,1	3,1	4,0	4,2	4,6	4,6	5,2	5,7	5,3	4,6
услуги связи	4,0	3,8	4,3	4,1	4,3	4,7	4,7	4,7	4,6	3,9
прочие товары и услуги	5,6	5,6	5,9	6,6	7,1	6,6	7,0	7,2	8,8	14,7

¹Включая расходы на жилплощадь, центральное отопление, природный газ, электроэнергию, горячую и холодную воду, тех.обслуживание, канализацию, вывоз мусора, радио, антенну и другие услуги.

**Таблица III.В.а: Денежные расходы по месту жительства
в Баткенской области в 2019г.**
(в среднем на душу населения, сомов в месяц)

	Всего по области	в том числе	
		городские поселения	сельская местность
Всего	3 114,2	3 510,8	2 952,0
небедные	3 735,5	4 034,0	3 589,9
бедные	1 829,6	1 839,7	1 826,9
На потребление	2 628,9	2 948,5	2 498,3
Продукты питания	1 146,5	1 244,7	1 106,4
Питание вне дома	148,3	209,2	123,4
Алкоголь	0,9	0,9	0,9
Табак	7,8	7,4	8,0
Одежда, обувь, белье и ткани	311,2	338,1	300,3
Предметы личной гигиены	70,8	88,6	63,5
Мебель	5,1	8,1	3,9
Покупка средств передвижения	59,3	24,9	73,4
Топливо	178,1	173,0	180,2
Жилищно-коммунальные услуги ¹	90,5	151,3	65,7
Здравоохранение	60,0	55,5	61,9
в том числе: лекарства	41,8	41,2	42,0
Дошкольное воспитание	16,3	29,5	10,9
Услуги образования	122,1	133,3	117,5
Услуги учреждений культуры	1,0	1,6	0,8
Услуги общественного транспорта	92,8	97,9	90,6
Услуги связи	110,2	133,2	100,8
Прочие товары и услуги	207,9	251,2	190,1
Прочие расходы	485,3	562,3	453,8
Расходы на личное подсобное хозяйство	155,4	100,8	177,8
Материальная помощь родственникам и др.	116,3	108,4	119,5
Вклады в учреждения банков	0,1	0,3	0,0
Покупка иностранной валюты	0,0	0,0	0,0
Строительство и покупка недвижимости	0,0	0,0	0,0
Налоги, взносы и другие выплаты	192,4	340,3	132,0
Другие расходы	21,0	12,5	24,5

¹Включая расходы на жилплощадь, центральное отопление, природный газ, электроэнергию, горячую и холодную воду, тех.обслуживание, канализацию, вывоз мусора, радио, антенну и другие услуги.

**Таблица III.В.б: Денежные расходы по месту жительства
в Джалал-Абадской области в 2019г.**
(в среднем на душу населения, сомов в месяц)

	Всего по области	в том числе	
		городские поселения	сельская местность
Всего	2 981,3	3 268,8	2 886,0
небедные	3 434,3	3 549,4	3 389,7
бедные	1 753,2	1 996,1	1 704,6
На потребление	2 471,4	2 803,9	2 361,2
Продукты питания	1 205,2	1 191,9	1 209,5
Питание вне дома	184,4	184,8	184,2
Алкоголь	3,8	0,3	5,0
Табак	3,0	0,4	3,8
Одежда, обувь, белье и ткани	450,1	587,6	404,5
Предметы личной гигиены	63,0	81,0	57,0
Мебель	0,4	0,0	0,5
Покупка средств передвижения	5,5	0,1	7,2
Топливо	90,6	68,3	98,0
Жилищно-коммунальные услуги ¹	104,9	189,5	76,8
Здравоохранение	34,8	41,6	32,6
в том числе: лекарства	28,3	40,8	24,1
Дошкольное воспитание	3,8	4,4	3,6
Услуги образования	46,0	22,2	53,8
Услуги учреждений культуры	0,1	0,4	0,0
Услуги общественного транспорта	57,8	88,8	47,5
Услуги связи	87,7	100,5	83,4
Прочие товары и услуги	130,5	241,9	93,6
Прочие расходы	509,9	465,0	524,8
Расходы на личное подсобное хозяйство	150,9	37,7	188,4
Материальная помощь родственникам и др.	1,4	0,0	1,9
Вклады в учреждения банков	0,0	0,0	0,0
Покупка иностранной валюты	0,0	0,0	0,0
Строительство и покупка недвижимости	24,5	98,5	0,0
Налоги, взносы и другие выплаты	333,1	328,7	334,5
Другие расходы	0,0	0,0	0,0

¹Включая расходы на жилплощадь, центральное отопление, природный газ, электроэнергию, горячую и холодную воду, тех.обслуживание, канализацию, вывоз мусора, радио, антенну и другие услуги.

Таблица III.В.в: Денежные расходы по месту жительства
в Иссык-Кульской области в 2019г.
(в среднем на душу населения, сомов в месяц)

	Всего по области	в том числе	
		городские поселения	сельская местность
Всего	4 242,7	4 793,6	4 012,9
небедные	4 923,9	5 340,8	4 723,9
бедные	2 137,8	2 078,6	2 152,7
На потребление	3 565,3	4 058,2	3 359,8
Продукты питания	1 731,2	1 935,6	1 646,0
Питание вне дома	29,5	52,2	20,0
Алкоголь	6,0	8,1	5,1
Табак	86,7	34,0	108,6
Одежда, обувь, белье и ткани	397,0	447,9	375,7
Предметы личной гигиены	122,4	152,1	110,0
Мебель	17,9	8,0	22,0
Покупка средств передвижения	28,7	71,5	10,8
Топливо	147,4	180,9	133,4
Жилищно-коммунальные услуги ¹	138,7	216,8	106,1
Здравоохранение	59,1	104,4	40,2
в том числе: лекарства	45,8	71,2	35,2
Дошкольное воспитание	13,2	18,3	11,1
Услуги образования	48,2	51,4	46,8
Услуги учреждений культуры	0,5	1,8	0,0
Услуги общественного транспорта	109,0	132,8	99,1
Услуги связи	135,7	180,7	116,9
Прочие товары и услуги	494,2	461,5	507,9
Прочие расходы	677,3	735,5	653,1
Расходы на личное подсобное хозяйство	260,8	46,0	350,3
Материальная помощь родственникам и др.	92,8	120,2	81,4
Вклады в учреждения банков	0,0	0,0	0,0
Покупка иностранной валюты	0,0	0,0	0,0
Строительство и покупка недвижимости	44,1	149,7	0,0
Налоги, взносы и другие выплаты	267,1	376,6	221,4
Другие расходы	12,6	42,9	0,0

¹Включая расходы на жилплощадь, центральное отопление, природный газ, электроэнергию, горячую и холодную воду, тех.обслуживание, канализацию, вывоз мусора, радио, антенну и другие услуги.

**Таблица III.В.г: Денежные расходы по месту жительства
в Нарынской области в 2019г.**
(в среднем на душу населения, сомов в месяц)

	Всего по области	в том числе	
		городские поселения	сельская местность
Всего	3 969,7	5 996,9	3 638,4
небедные	4 738,2	6 685,7	4 362,3
бедные	2 007,0	2 687,6	1 943,0
На потребление	2 932,1	4 471,5	2 680,5
Продукты питания	1 119,9	1 802,2	1 008,5
Питание вне дома	6,4	7,8	6,2
Алкоголь	1,0	1,4	0,9
Табак	34,2	42,5	32,8
Одежда, обувь, белье и ткани	407,8	464,1	398,5
Предметы личной гигиены	96,7	141,9	89,3
Мебель	23,1	39,5	20,5
Покупка средств передвижения	82,1	422,9	26,4
Топливо	231,9	176,8	240,9
Жилищно-коммунальные услуги ¹	117,3	233,6	98,3
Здравоохранение	148,4	187,9	142,0
в том числе: лекарства	74,2	119,8	66,8
Дошкольное воспитание	17,8	30,9	15,7
Услуги образования	21,2	74,7	12,5
Услуги учреждений культуры	0,9	2,5	0,6
Услуги общественного транспорта	60,5	148,7	46,1
Услуги связи	122,1	177,1	113,1
Прочие товары и услуги	440,7	516,9	428,3
Прочие расходы	1 037,6	1 525,4	957,9
Расходы на личное подсобное хозяйство	460,3	132,1	513,9
Материальная помощь родственникам и др.	246,0	313,2	235,0
Вклады в учреждения банков	13,5	96,4	0,0
Покупка иностранной валюты	0,0	0,0	0,0
Строительство и покупка недвижимости	63,9	455,2	0,0
Налоги, взносы и другие выплаты	251,1	528,5	205,7
Другие расходы	2,8	0,0	3,3

¹Включая расходы на жилплощадь, центральное отопление, природный газ, электроэнергию, горячую и холодную воду, тех.обслуживание, канализацию, вывоз мусора, радио, антенну и другие услуги.

**Таблица III.В.д: Денежные расходы по месту жительства
в Ошской области в 2019г.**

(в среднем на душу населения, сомов в месяце)

	Всего по области	в том числе	
		городские поселения	сельская местность
Всего	3 891,8	3 640,7	3 913,1
небедные	4 164,2	3 886,6	4 187,6
бедные	2 222,1	2 251,5	2 219,4
На потребление	3 399,6	3 288,2	3 409,1
Продукты питания	1 478,5	1 420,8	1 483,4
Питание вне дома	140,6	233,9	132,7
Алкоголь	2,1	0,7	2,3
Табак	8,0	1,6	8,5
Одежда, обувь, белье и ткани	474,9	496,6	473,1
Предметы личной гигиены	99,7	128,7	97,2
Мебель	0,3	0,3	0,3
Покупка средств передвижения	14,3	0,6	15,5
Топливо	289,7	260,7	292,2
Жилищно-коммунальные услуги ¹	106,5	146,4	103,1
Здравоохранение	101,6	61,3	105,0
в том числе: лекарства	60,0	38,2	61,9
Дошкольное воспитание	18,4	8,3	19,2
Услуги образования	34,6	30,0	35,0
Услуги учреждений культуры	0,2	0,0	0,2
Услуги общественного транспорта	179,3	179,6	179,3
Услуги связи	126,4	134,7	125,7
Прочие товары и услуги	324,4	184,1	336,3
Прочие расходы	492,2	352,5	504,1
Расходы на личное подсобное хозяйство	222,5	114,9	231,6
Материальная помощь родственникам и др.	3,7	12,9	2,9
Вклады в учреждения банков	0,0	0,0	0,0
Покупка иностранной валюты	0,5	6,5	0,0
Строительство и покупка недвижимости	1,6	20,9	0,0
Налоги, взносы и другие выплаты	253,0	185,2	258,8
Другие расходы	10,8	12,2	10,7

¹Включая расходы на жилплощадь, центральное отопление, природный газ, электроэнергию, горячую и холодную воду, тех.обслуживание, канализацию, вывоз мусора, радио, антенну и другие услуги.

**Таблица III.В.е: Денежные расходы по месту жительства
в Таласской области в 2019г.**
(в среднем на душу населения, сомов в месяц)

	Всего по области	в том числе	
		городские поселения	сельская местность
Всего	3 130,0	3 222,0	3 113,7
небедные	3 387,2	3 438,8	3 378,4
бедные	1 452,1	2 067,3	1 317,8
На потребление	2 416,0	2 826,8	2 343,1
Продукты питания	1 027,8	1 569,5	931,7
Питание вне дома	23,8	27,1	23,2
Алкоголь	0,5	3,1	0,1
Табак	54,2	57,7	53,6
Одежда, обувь, белье и ткани	288,4	217,5	301,0
Предметы личной гигиены	97,0	105,2	95,5
Мебель	5,4	13,4	4,0
Покупка средств передвижения	29,9	11,6	33,2
Топливо	183,9	106,4	197,6
Жилищно-коммунальные услуги ¹	141,7	209,8	129,7
Здравоохранение	18,0	13,2	18,9
в том числе: лекарства	10,1	7,8	10,5
Дошкольное воспитание	9,0	19,9	7,1
Услуги образования	65,2	53,9	67,2
Услуги учреждений культуры	0,5	3,4	0,0
Услуги общественного транспорта	62,2	91,6	57,0
Услуги связи	75,0	110,7	68,7
Прочие товары и услуги	333,2	212,7	354,6
Прочие расходы	714,0	395,1	770,6
Расходы на личное подсобное хозяйство	411,2	51,4	475,0
Материальная помощь родственникам и др.	73,0	13,8	83,5
Вклады в учреждения банков	0,0	0,0	0,0
Покупка иностранной валюты	0,0	0,0	0,0
Строительство и покупка недвижимости	0,0	0,0	0,0
Налоги, взносы и другие выплаты	229,7	330,0	211,9
Другие расходы	0,1	0,0	0,2

¹Включая расходы на жилплощадь, центральное отопление, природный газ, электроэнергию, горячую и холодную воду, тех.обслуживание, канализацию, вывоз мусора, радио, антенну и другие услуги.

Таблица III.В.ж: Денежные расходы по месту жительства

в Чуйской области в 2019г.

(в среднем на душу населения, сомов в месяц)

	Всего по области	в том числе	
		городские поселения	сельская местность
Всего	4 358,6	4 767,7	4 264,3
небедные	4 844,4	4 859,9	4 839,9
бедные	2 300,5	2 486,7	2 293,1
На потребление	3 737,6	4 229,5	3 624,3
Продукты питания	1 810,3	2 046,0	1 756,1
Питание вне дома	77,2	96,7	72,7
Алкоголь	3,1	6,2	2,3
Табак	29,7	40,8	27,2
Одежда, обувь, белье и ткани	309,4	326,5	305,5
Предметы личной гигиены	130,3	170,2	121,1
Мебель	12,7	8,1	13,7
Покупка средств передвижения	24,9	4,6	29,5
Топливо	250,2	194,3	263,1
Жилищно-коммунальные услуги ¹	202,3	321,2	174,9
Здравоохранение	188,7	233,0	178,5
в том числе: лекарства	138,6	169,8	131,4
Дошкольное воспитание	25,3	29,0	24,5
Услуги образования	55,4	61,7	53,9
Услуги учреждений культуры	2,1	4,1	1,7
Услуги общественного транспорта	171,3	207,3	163,0
Услуги связи	157,6	181,8	152,0
Прочие товары и услуги	287,1	297,9	284,7
Прочие расходы	620,9	538,2	640,0
Расходы на личное подсобное хозяйство	236,7	60,7	277,3
Материальная помощь родственникам и др.	3,5	3,5	3,6
Вклады в учреждения банков	0,0	0,0	0,0
Покупка иностранной валюты	0,0	0,0	0,0
Строительство и покупка недвижимости	0,0	0,0	0,0
Налоги, взносы и другие выплаты	374,4	453,4	356,2
Другие расходы	6,3	20,6	3,0

¹Включая расходы на жилплощадь, центральное отопление, природный газ, электроэнергию, горячую и холодную воду, тех.обслуживание, канализацию, вывоз мусора, радио, антенну и другие услуги.

**Таблица III.В.з: Денежные расходы по месту жительства
в г.Бишкек в 2019г.**
(в среднем на душу населения, сомов в месяц)

	Всего по городским поселениям
Всего	4 873,2
небедные	5 218,7
бедные	2 321,0
На потребление	4 218,9
Продукты питания	1 886,9
Питание вне дома	120,2
Алкоголь	2,5
Табак	11,9
Одежда, обувь, белье и ткани	383,0
Предметы личной гигиены	195,0
Мебель	2,8
Покупка средств передвижения	17,4
Топливо	48,5
Жилищно-коммунальные услуги ¹	470,9
Здравоохранение	81,3
в том числе: лекарства	60,9
Дошкольное воспитание	59,6
Услуги образования	73,1
Услуги учреждений культуры	5,3
Услуги общественного транспорта	303,4
Услуги связи	262,9
Прочие товары и услуги	294,3
Прочие расходы	654,3
Расходы на личное подсобное хозяйство	0,7
Материальная помощь родственникам и др.	79,6
Вклады в учреждения банков	0,0
Покупка иностранной валюты	0,0
Строительство и покупка недвижимости	0,0
Налоги, взносы и другие выплаты	558,3
Другие расходы	15,7

¹Включая расходы на жилплощадь, центральное отопление, природный газ, электроэнергию, горячую и холодную воду, тех.обслуживание, канализацию, вывоз мусора, радио, антенну и другие услуги.

Таблица Ш.В.и: Денежные расходы по месту жительства**в г.Ош в 2019г.***(в среднем на душу населения, сомов в месяц)*

	Всего по городским поселениям
Всего	4 268,2
небедные	4 834,6
бедные	2 093,8
На потребление	3 417,2
Продукты питания	911,1
Питание вне дома	181,9
Алкоголь	0,3
Табак	4,6
Одежда, обувь, белье и ткани	569,0
Предметы личной гигиены	115,6
Мебель	43,0
Покупка средств передвижения	252,4
Топливо	144,3
Жилищно-коммунальные услуги ¹	231,2
Здравоохранение	106,6
в том числе: лекарства	63,4
Дошкольное воспитание	47,9
Услуги образования	84,8
Услуги учреждений культуры	4,9
Услуги общественного транспорта	179,4
Услуги связи	116,3
Прочие товары и услуги	423,7
Прочие расходы	851,1
Расходы на личное подсобное хозяйство	20,3
Материальная помощь родственникам и др.	247,9
Вклады в учреждения банков	11,7
Покупка иностранной валюты	0,0
Строительство и покупка недвижимости	244,8
Налоги, взносы и другие выплаты	325,8
Другие расходы	0,6

¹Включая расходы на жилплощадь, центральное отопление, природный газ, электроэнергию, горячую и холодную воду, тех.обслуживание, канализацию, вывоз мусора, радио, антенну и другие услуги.

Таблица III.В.к: Денежные расходы на потребление в зависимости от размера домашнего хозяйства в Баткенской области в 2019г.

(в среднем на душу населения, сомов в месяце)

	Домашние хозяйства, состоящие из лиц				
	1	2	3	4	5 и более
Всего	5 996,9	4 338,1	3 730,1	2 930,4	2 181,7
Продукты питания	2 436,3	1 774,7	1 527,6	1 326,6	969,7
Питание вне дома	478,7	314,9	196,5	166,7	114,3
Алкоголь	0,0	0,0	0,0	1,4	1,1
Табак	8,7	7,7	11,1	6,3	7,8
Одежда, обувь, белье и ткани	753,3	534,1	428,3	312,7	264,1
Предметы личной гигиены	179,3	112,9	93,3	89,7	57,5
Мебель	16,3	0,0	10,8	6,3	4,5
Покупка средств передвижения	0,0	2,8	211,4	4,6	58,9
Топливо	333,6	263,4	255,2	208,9	149,9
Жилищно-коммунальные услуги ¹	329,8	176,5	122,5	107,7	69,3
Здравоохранение	139,1	113,9	91,6	53,0	50,3
Дошкольное воспитание	0,0	1,8	15,3	10,7	19,5
Услуги образования	470,5	425,5	192,0	174,7	63,2
Услуги учреждений культуры	0,0	1,4	0,3	4,3	0,4
Услуги общественного транспорта	213,6	195,0	183,9	95,9	67,4
Услуги связи	246,6	183,5	148,6	133,0	90,2
Прочие товары и услуги	391,2	230,1	241,8	227,8	193,7

Таблица III.В.л: Денежные расходы на потребление в зависимости от размера домашнего хозяйства в Джалал-Абадской области в 2019г.

(в среднем на душу населения, сомов в месяце)

	Домашние хозяйства, состоящие из лиц				
	1	2	3	4	5 и более
Всего	7 062,9	4 350,0	3 316,5	2 603,6	2 066,1
Продукты питания	2 633,8	1 959,7	1 578,5	1 321,4	1 021,1
Питание вне дома	901,9	295,1	287,5	149,2	157,5
Алкоголь	0,0	3,9	6,8	5,9	2,6
Табак	3,6	1,9	4,3	2,9	2,8
Одежда, обувь, белье и ткани	1 328,7	842,0	648,5	482,8	360,8
Предметы личной гигиены	216,7	118,6	89,3	67,3	50,3
Мебель	0,0	0,0	0,0	0,0	0,6
Покупка средств передвижения	1,9	0,0	0,0	25,9	0,0
Топливо	72,4	105,4	113,4	70,5	92,3
Жилищно-коммунальные услуги ¹	512,2	235,0	155,6	110,3	78,1
Здравоохранение	101,8	88,2	30,5	31,1	32,4
Дошкольное воспитание	0,0	0,9	2,0	5,5	3,9
Услуги образования	0,5	98,4	42,4	44,5	44,5
Услуги учреждений культуры	0,3	0,1	0,2	0,0	0,1
Услуги общественного транспорта	283,7	120,9	94,9	63,1	41,0
Услуги связи	262,3	166,0	117,6	84,0	75,2
Прочие товары и услуги	743,3	314,0	145,0	139,2	103,0

¹Включая расходы на жилплощадь, центральное отопление, природный газ, электроэнергию, горячую и холодную воду, тех.обслуживание, канализацию, вывоз мусора, радио, антенну и другие услуги.

Таблица III.В.м: Денежные расходы на потребление в зависимости от размера домашнего хозяйства в Иссык-Кульской области в 2019г.

(в среднем на душу населения, сомов в месяц)

	Домашние хозяйства, состоящие из лиц				
	1	2	3	4	5 и более
Всего	8 366,8	6 530,6	4 384,0	4 095,7	2 558,8
Продукты питания	4 349,2	3 087,8	2 167,4	1 846,8	1 281,6
Питание вне дома	81,5	59,8	42,9	26,2	20,6
Алкоголь	26,2	26,7	7,8	6,3	1,7
Табак	78,6	141,0	100,4	107,8	68,3
Одежда, обувь, белье и ткани	830,6	677,4	483,5	462,7	294,8
Предметы личной гигиены	322,0	218,8	148,0	119,9	95,0
Мебель	9,5	24,5	7,9	44,7	10,9
Покупка средств передвижения	28,0	19,4	8,3	108,0	8,6
Топливо	252,6	313,2	156,4	154,5	114,7
Жилищно-коммунальные услуги ¹	421,9	259,3	175,3	142,2	99,7
Здравоохранение	226,1	158,1	86,6	58,3	31,5
Дошкольное воспитание	0,0	2,4	9,8	7,2	18,2
Услуги образования	27,5	45,8	108,0	81,9	21,7
Услуги учреждений культуры	1,4	1,4	1,2	0,8	0,1
Услуги общественного транспорта	490,5	223,6	131,4	103,9	74,1
Услуги связи	351,2	244,4	161,2	146,5	101,4
Прочие товары и услуги	870,2	1 027,1	587,9	678,0	315,8

Таблица III.В.н: Денежные расходы на потребление в зависимости от размера домашнего хозяйства в Нарынской области в 2019г.

(в среднем на душу населения, сомов в месяц)

	Домашние хозяйства, состоящие из лиц				
	1	2	3	4	5 и более
Всего	5 775,1	4 811,2	4 427,8	3 150,9	2 352,9
Продукты питания	2 530,1	2 106,7	1 495,5	1 256,6	889,3
Питание вне дома	105,1	2,6	3,9	7,1	6,0
Алкоголь	0,0	0,8	4,4	0,8	0,4
Табак	0,0	58,2	68,7	27,7	27,0
Одежда, обувь, белье и ткани	888,8	651,1	555,4	404,0	348,7
Предметы личной гигиены	318,0	183,5	123,6	110,4	76,0
Мебель	35,5	30,6	29,9	34,6	17,9
Покупка средств передвижения	0,0	41,1	32,4	116,5	88,0
Топливо	286,3	303,1	321,5	252,1	201,1
Жилищно-коммунальные услуги ¹	324,3	218,8	169,9	125,5	91,8
Здравоохранение	176,2	276,3	379,8	96,3	103,7
Дошкольное воспитание	0,0	3,0	8,0	16,2	21,9
Услуги образования	0,0	1,8	63,9	16,3	16,8
Услуги учреждений культуры	0,3	2,5	1,6	1,0	0,5
Услуги общественного транспорта	166,0	110,7	92,6	57,5	48,5
Услуги связи	204,3	185,8	167,4	126,0	104,6
Прочие товары и услуги	740,1	634,6	909,5	502,1	310,7

¹Включая расходы на жилплощадь, центральное отопление, природный газ, электроэнергию, горячую и холодную воду, тех.обслуживание, канализацию, вывоз мусора, радио, антенну и другие услуги.

Таблица III.В.о: Денежные расходы на потребление в зависимости от размера домашнего хозяйства в Ошской области в 2019г.

(в среднем на душу населения, сомов в месяц)

	Домашние хозяйства, состоящие из лиц				
	1	2	3	4	5 и более
Всего	7 674,4	6 652,2	4 790,5	4 013,4	2 884,6
Продукты питания	3 161,9	2 628,7	1 987,7	1 693,7	1 293,5
Питание вне дома	438,2	240,4	208,7	187,9	116,0
Алкоголь	7,0	5,2	1,9	1,2	2,1
Табак	0,0	10,0	15,8	9,1	6,9
Одежда, обувь, белье и ткани	1 092,7	911,0	677,6	584,6	399,2
Предметы личной гигиены	281,2	171,6	127,0	110,2	88,6
Мебель	0,0	0,0	0,0	2,4	0,0
Покупка средств передвижения	0,0	8,1	9,3	4,5	17,0
Топливо	469,2	535,2	390,6	321,2	254,8
Жилищно-коммунальные услуги ¹	544,1	193,5	132,9	115,5	92,9
Здравоохранение	289,4	77,1	63,2	89,3	108,2
Дошкольное воспитание	0,0	0,9	13,1	12,1	21,3
Услуги образования	25,7	12,1	45,3	40,3	34,1
Услуги учреждений культуры	0,0	3,0	0,0	0,0	0,0
Услуги общественного транспорта	571,9	428,4	339,3	233,0	132,2
Услуги связи	286,3	218,8	164,9	146,1	111,2
Прочие товары и услуги	506,7	1 208,2	613,3	462,2	206,4

Таблица III.В.п: Денежные расходы на потребление в зависимости от размера домашнего хозяйства в Таласской области в 2019г.

(в среднем на душу населения, сомов в месяц)

	Домашние хозяйства, состоящие из лиц				
	1	2	3	4	5 и более
Всего	5 928,4	4 135,0	2 920,0	2 567,9	2 063,2
Продукты питания	2 710,2	1 852,6	1 289,5	1 101,7	854,5
Питание вне дома	57,6	42,2	22,1	21,5	22,4
Алкоголь	7,5	1,3	1,3	1,0	0,1
Табак	157,2	62,1	103,7	78,6	36,7
Одежда, обувь, белье и ткани	648,9	480,7	370,2	302,1	245,5
Предметы личной гигиены	300,5	181,2	124,5	102,9	79,2
Мебель	0,0	7,4	8,0	0,8	6,0
Покупка средств передвижения	0,0	1,1	5,3	86,1	23,7
Топливо	588,0	201,0	205,8	180,7	173,6
Жилищно-коммунальные услуги ¹	586,7	311,4	197,4	158,9	104,0
Здравоохранение	15,6	29,6	19,9	18,7	16,3
Дошкольное воспитание	0,0	2,7	0,1	6,5	12,1
Услуги образования	176,9	142,5	73,4	73,5	52,3
Услуги учреждений культуры	16,5	1,8	0,7	1,1	0,0
Услуги общественного транспорта	144,3	126,4	83,1	62,5	50,7
Услуги связи	216,7	139,9	100,4	83,8	59,6
Прочие товары и услуги	301,9	551,0	314,5	287,2	326,6

¹Включая расходы на жилплощадь, центральное отопление, природный газ, электроэнергию, горячую и холодную воду, тех.обслуживание, канализацию, вывоз мусора, радио, антенну и другие услуги.

Таблица III.В.р: Денежные расходы на потребление в зависимости от размера домашнего хозяйства в Чуйской области в 2019г.

(в среднем на душу населения, сомов в месяц)

	Домашние хозяйства, состоящие из лиц				
	1	2	3	4	5 и более
Всего	7 224,0	5 325,2	4 645,2	3 915,8	3 106,3
Продукты питания	3 346,6	2 303,2	2 142,7	1 947,0	1 564,3
Питание вне дома	165,7	111,6	101,1	73,1	64,6
Алкоголь	6,9	12,8	3,6	1,7	1,5
Табак	30,5	81,4	28,9	33,3	19,7
Одежда, обувь, белье и ткани	532,3	362,9	437,9	332,6	261,2
Предметы личной гигиены	293,5	200,8	158,9	139,7	103,6
Мебель	20,1	19,4	5,7	13,8	12,1
Покупка средств передвижения	0,7	11,3	46,0	1,3	31,1
Топливо	324,8	330,5	247,8	221,8	241,9
Жилищно-коммунальные услуги *	675,0	344,3	283,6	211,9	141,5
Здравоохранение	594,7	553,0	224,0	158,1	111,2
Дошкольное воспитание	0,0	0,0	7,5	18,7	36,0
Услуги образования	0,0	36,2	65,9	76,7	52,8
Услуги учреждений культуры	8,6	1,2	2,7	2,3	1,9
Услуги общественного транспорта	418,8	255,6	240,7	201,8	125,5
Услуги связи	294,2	224,1	200,7	166,6	130,1
Прочие товары и услуги	511,5	476,8	447,7	315,6	207,4

Таблица III.В.с: Денежные расходы на потребление в зависимости от размера домашнего хозяйства в горкенеше Бишкек в 2019г.

(в среднем на душу населения, сомов в месяц)

	Домашние хозяйства, состоящие из лиц				
	1	2	3	4	5 и более
Всего	8 093,4	5 659,1	4 620,1	3 513,1	3 136,6
Продукты питания	3 818,5	2 623,4	2 051,1	1 518,0	1 369,4
Питание вне дома	460,3	169,0	108,7	71,3	74,1
Алкоголь	18,0	5,4	0,6	1,1	0,2
Табак	40,3	18,2	12,7	8,3	5,7
Одежда, обувь, белье и ткани	782,5	524,7	438,9	328,0	254,7
Предметы личной гигиены	411,6	280,7	212,9	178,0	119,3
Мебель	0,1	1,5	7,3	2,7	1,7
Покупка средств передвижения	0,0	0,0	0,5	0,0	48,9
Топливо	33,4	41,6	69,7	44,2	46,4
Жилищно-коммунальные услуги ¹	1 054,7	673,9	522,2	383,8	305,7
Здравоохранение	299,5	174,2	88,1	34,4	28,2
Дошкольное воспитание	0,0	30,2	22,0	110,6	68,4
Услуги образования	13,2	50,5	97,4	70,1	83,5
Услуги учреждений культуры	0,1	10,0	6,3	6,5	2,9
Услуги общественного транспорта	365,5	365,2	353,2	283,5	252,5
Услуги связи	438,1	350,1	280,9	235,3	201,7
Прочие товары и услуги	357,9	340,4	347,6	237,2	273,4

¹Включая расходы на жилплощадь, центральное отопление, природный газ, электроэнергию, горячую и холодную воду, тех.обслуживание, канализацию, вывоз мусора, радио, антенну и другие услуги.

**Таблица III.В.т: Денежные расходы на потребление в зависимости от размера
домашнего хозяйства в городе Ош в 2019г.**
(в среднем на душу населения, сомов в месяц)

	Домашние хозяйства, состоящие из лиц				
	1	2	3	4	5 и более
Всего	9 982,0	5 483,8	4 484,2	3 679,8	2 912,6
Продукты питания	2 390,4	1 567,8	1 322,7	1 001,1	756,8
Питание вне дома	435,0	306,4	260,6	218,8	150,2
Алкоголь	0,0	0,0	0,0	0,0	0,5
Табак	0,0	37,0	17,2	1,8	1,2
Одежда, обувь, белье и ткани	1 417,0	925,6	822,7	624,7	479,2
Предметы личной гигиены	379,6	200,3	143,7	134,1	95,8
Мебель	189,5	6,4	68,0	9,9	44,2
Покупка средств передвижения	1 424,4	459,6	3,2	225,4	240,4
Топливо	357,0	83,1	72,7	99,2	159,4
Жилищно-коммунальные услуги ¹	717,6	425,9	319,8	269,5	186,5
Здравоохранение	365,4	236,1	171,0	68,5	87,9
Дошкольное воспитание	12,4	14,8	2,7	19,7	61,4
Услуги образования	92,1	113,4	153,1	180,2	59,0
Услуги учреждений культуры	2,9	1,2	3,6	3,8	5,5
Услуги общественного транспорта	594,8	258,3	322,2	220,6	138,4
Услуги связи	355,1	223,8	166,6	156,8	89,1
Прочие товары и услуги	1 248,9	624,1	634,4	445,7	357,2

¹Включая расходы на жилплощадь, центральное отопление, природный газ, электроэнергию, горячую и холодную воду, тех.обслуживание, канализацию, вывоз мусора, радио, антенну и другие услуги.

**Таблица III.Г.а: Структура потребительских расходов по децильным (10-процентным) группам
в Баткенской области в 2019г.**

(в процентах)

	Низшая	Вторая	Третья	Четвертая	Пятая	Шестая	Седьмая	Восьмая	Девятая	Высшая
Всего										
сомов	1 350,9	1 774,3	2 115,3	2 400,1	2 683,0	3 038,7	3 392,7	3 893,7	4 586,3	7 539,2
процентов	100	100	100	100	100	100	100	100	100	100
в том числе:										
продукты питания	53,5	48,5	47,7	49,2	43,3	49,1	43,7	44,1	37,3	27,5
питание вне дома	4,6	6,6	5,9	5,0	6,4	4,7	4,3	6,0	5,8	5,9
алкоголь	0,0	0,0	0,0	0,0	0,0	0,0	0,0	0,2	0,1	0,0
табак	0,2	0,2	0,3	0,6	0,3	0,4	0,2	0,2	0,5	0,2
одежда, обувь, белье и ткани	13,7	13,8	12,5	12,7	12,3	10,8	10,9	11,5	12,2	8,3
предметы личной гигиены	3,1	2,6	3,2	2,9	2,9	3,2	2,7	2,4	2,5	2,0
мебель	0,0	0,0	0,0	0,0	0,0	0,3	0,9	0,2	0,1	0,6
покупка средств передвижения	0,0	0,1	0,0	0,1	3,2	0,0	0,0	0,2	1,3	12,5
топливо	5,7	7,7	7,2	8,6	7,0	5,8	7,5	6,4	6,4	5,5
жилищно-коммунальные услуги ¹	3,9	3,4	4,1	3,1	4,1	3,9	3,6	3,6	2,7	2,6
здравоохранение	1,8	2,6	2,6	2,6	2,0	2,9	2,1	2,9	2,0	1,6
дошкольное воспитание	1,7	0,6	0,5	0,6	0,9	1,1	0,5	0,5	0,1	0,2
услуги образования	0,6	1,7	1,3	1,6	2,3	3,9	5,3	3,7	10,1	12,7
услуги учреждений культуры	0,0	0,0	0,0	0,0	0,0	0,0	0,3	0,0	0,0	0,1
услуги общественного транспорта	2,3	3,1	4,7	3,2	3,4	3,3	4,2	3,0	5,5	3,0
услуги связи	3,8	4,1	5,2	4,2	4,9	4,8	4,2	4,1	4,1	3,2
прочие товары и услуги	5,1	5,0	4,7	5,5	6,8	5,7	9,6	11,0	9,3	14,0

¹Включая расходы на жилплощадь, центральное отопление, природный газ, электроэнергию, горячую и холодную воду, тех.обслуживание, канализацию, вывоз мусора, радио, антенну и другие услуги.

**Таблица III.Г.6: Структура потребительских расходов по децильным (10-процентным) группам
в Джалал-Абадской области в 2019г.
(в процентах)**

	Низшая	Вторая	Третья	Четвертая	Пятая	Шестая	Седьмая	Восьмая	Девятая	Высшая
Всего										
сомов	1 271,1	1 755,0	2 062,9	2 385,4	2 690,6	3 013,5	3 391,6	3 876,4	4 581,8	7 138,2
процентов	100	100	100	100	100	100	100	100	100	100
в том числе:										
продукты питания	57,8	55,8	58,1	53,1	47,7	43,1	47,3	40,2	40,1	35,1
питание вне дома	0,9	2,7	1,1	4,4	7,8	12,5	8,9	14,1	13,1	14,5
алкоголь	0,1	0,0	0,2	0,2	0,3	0,1	0,1	0,4	0,0	0,1
табак	0,0	0,2	0,2	0,0	0,2	0,2	0,1	0,2	0,1	0,0
одежда, обувь, белье и ткани	17,5	18,3	17,1	18,8	18,8	19,3	17,6	19,8	17,0	17,9
предметы личной гигиены	2,7	2,4	2,2	2,4	2,5	2,7	2,5	3,1	2,5	2,9
мебель	0,0	0,0	0,0	0,1	0,0	0,0	0,0	0,0	0,0	0,0
покупка средств передвижения	0,0	0,0	0,0	0,0	0,0	0,0	0,0	0,0	2,6	0,0
топливо	3,3	5,4	3,0	3,6	3,6	2,6	4,0	4,2	4,0	2,2
жилищно-коммунальные услуги ¹	5,2	3,5	4,2	4,3	3,9	3,8	3,9	4,4	4,2	5,8
здравоохранение	1,9	1,0	0,8	1,0	1,2	2,9	1,3	1,0	1,5	1,5
дошкольное воспитание	0,1	0,4	0,1	0,2	0,1	0,1	0,3	0,1	0,1	0,0
услуги образования	0,2	0,7	0,6	1,9	3,2	1,8	2,5	0,9	4,6	2,5
услуги учреждений культуры	0,0	0,0	0,0	0,0	0,0	0,0	0,0	0,0	0,0	0,0
услуги общественного транспорта	1,6	1,3	2,5	2,4	2,3	2,6	2,7	2,4	2,8	3,4
услуги связи	3,6	2,9	3,5	2,7	3,4	4,0	4,2	3,6	3,8	3,9
прочие товары и услуги	5,2	5,3	6,3	4,7	5,0	4,5	4,6	5,5	3,5	10,2

¹Включая расходы на жилплощадь, центральное отопление, природный газ, электроэнергию, горячую и холодную воду, тех.обслуживание, канализацию, вывоз мусора, радио, антенну и другие услуги.

**Таблица III.Г.в: Структура потребительских расходов по децильным (10-процентным) группам
в Иссyk-Кульсской области в 2019г.**

(в процентах)

	Низшая	Вторая	Третья	Четвертая	Пятая	Шестая	Седьмая	Восьмая	Девятая	Высшая
Всего										
сомов	1 321,9	1 773,0	2 100,1	2 395,3	2 715,6	3 002,7	3 394,5	3 839,5	4 648,6	7 955,4
процентов	100	100	100	100	100	100	100	100	100	100
в том числе:										
продукты питания	60,9	57,4	58,8	54,0	55,9	53,1	50,6	47,7	46,4	41,3
питание вне дома	1,0	0,7	0,4	0,7	0,6	0,9	0,5	0,7	0,8	1,1
алкоголь	0,0	0,0	0,0	0,1	0,0	0,1	0,1	0,2	0,1	0,3
табак	2,3	1,9	2,7	3,1	3,8	3,0	2,8	2,6	1,8	2,0
одежда, обувь, белье и ткани	8,0	8,1	11,3	12,3	10,6	11,8	12,3	12,0	11,3	10,9
предметы личной гигиены	5,1	5,0	4,5	3,6	3,8	3,6	3,5	3,5	3,4	2,7
мебель	0,0	0,0	0,0	0,6	0,3	0,1	0,3	0,3	0,7	0,9
покупка средств передвижения	0,0	0,1	0,2	0,2	0,1	0,1	0,2	0,2	0,2	2,2
топливо	2,0	4,1	3,0	4,1	4,7	4,4	4,5	4,7	3,5	4,3
жилищно-коммунальные услуги ¹	5,2	5,6	4,9	4,2	4,1	3,9	3,7	4,0	3,7	3,3
здравоохранение	1,8	1,6	0,7	0,9	1,0	2,0	1,3	1,8	1,9	1,9
дошкольное воспитание	1,1	1,5	0,7	0,4	0,2	0,1	0,8	0,6	0,2	0,1
услуги образования	0,5	1,3	0,3	0,9	0,9	1,4	2,3	1,2	1,7	1,5
услуги учреждений культуры	0,0	0,0	0,0	0,0	0,0	0,0	0,0	0,0	0,0	0,0
услуги общественного транспорта	1,6	1,7	2,1	2,5	2,3	3,2	3,2	3,1	3,0	3,8
услуги связи	3,7	3,8	4,1	3,6	3,5	3,4	4,0	4,2	3,7	3,8
прочие товары и услуги	6,8	7,2	6,2	8,8	8,2	9,0	9,9	13,2	17,5	20,0

¹Включая расходы на жилплощадь, центральное отопление, природный газ, электроэнергию, горячую и холодную воду, тех.обслуживание, канализацию, вывоз мусора, радио, антенну и другие услуги.

**Таблица III.Г.г: Структура потребительских расходов по децильным (10-процентным) группам
в Нарынской области в 2019г.**

(в процентах)

	Низшая	Вторая	Третья	Четвертая	Пятая	Шестая	Седьмая	Восьмая	Девятая	Высшая
Всего										
сомов	1 197,5	1 747,1	2 073,3	2 422,2	2 696,5	3 037,8	3 374,0	3 887,4	4 747,9	7 846,7
процентов	100	100	100	100	100	100	100	100	100	100
в том числе:										
продукты питания	38,6	41,3	42,5	37,4	42,2	50,6	35,2	44,9	41,3	31,0
питание вне дома	1,0	0,2	0,2	0,1	0,1	0,1	0,2	0,0	0,1	0,1
алкоголь	0,0	0,0	0,0	0,0	0,0	0,1	0,0	0,0	0,1	0,0
табак	0,6	1,1	1,7	1,8	1,4	1,2	0,8	1,6	1,6	0,8
одежда, обувь, белье и ткани	20,1	18,6	17,3	17,2	18,0	14,3	17,9	12,6	10,9	8,6
предметы личной гигиены	6,0	4,6	4,5	3,7	3,6	3,2	2,5	2,9	2,8	2,0
мебель	0,0	0,2	0,1	0,0	0,0	0,1	0,3	0,2	3,1	1,2
покупка средств передвижения	0,3	0,1	0,0	0,3	0,3	0,0	0,0	0,6	0,1	8,7
топливо	10,7	9,4	7,8	7,3	7,0	6,7	7,1	7,8	6,6	7,8
жилищно-коммунальные услуги ¹	5,0	4,7	4,6	4,5	4,3	4,3	3,5	3,5	3,9	3,3
здравоохранение	1,4	3,7	3,3	3,3	2,9	2,1	13,2	3,9	5,5	7,3
дошкольное воспитание	1,1	1,1	0,7	1,1	0,9	1,1	0,3	0,3	0,6	0,2
услуги образования	0,3	0,2	0,3	0,6	0,6	0,2	0,3	1,3	2,1	0,7
услуги учреждений культуры	0,0	0,0	0,0	0,0	0,0	0,0	0,0	0,0	0,1	0,0
услуги общественного транспорта	1,1	2,0	1,8	2,4	3,5	2,3	2,2	2,3	2,5	1,8
услуги связи	4,9	5,6	5,2	5,4	5,0	5,2	4,6	4,4	3,5	2,7
прочие товары и услуги	8,8	7,1	10,0	14,8	10,3	8,6	11,7	13,6	15,2	23,6

¹Включая расходы на жилплощадь, центральное отопление, природный газ, электроэнергию, горячую и холодную воду, тех.обслуживание, канализацию, вывоз мусора, радио, антенну и другие услуги.

**Таблица III.Г.д: Структура потребительских расходов по децильным (10-процентным) группам
в Ошской области в 2019г.**

(в процентах)

	Низшая	Вторая	Третья	Четвертая	Пятая	Шестая	Седьмая	Восьмая	Девятая	Высшая
Всего										
сомов	1 115,7	1 769,3	2 116,8	2 410,8	2 681,9	3 026,6	3 390,2	3 866,1	4 713,7	7 515,9
процентов	100	100	100	100	100	100	100	100	100	100
в том числе:										
продукты питания	62,8	57,9	53,4	48,2	45,8	48,1	43,4	44,2	42,5	30,2
питание вне дома	1,2	4,9	4,8	5,0	5,3	4,1	3,3	4,6	3,7	3,4
алкоголь	0,0	0,0	0,0	0,0	0,0	0,1	0,0	0,1	0,1	0,1
табак	0,0	0,4	0,2	0,6	0,2	0,3	0,2	0,2	0,1	0,2
одежда, обувь, белье и ткани	6,4	10,6	12,2	11,9	13,9	14,5	16,5	14,6	15,9	12,2
предметы личной гигиены	4,2	3,5	3,3	3,3	2,9	3,0	3,2	3,2	2,9	2,1
мебель	0,0	0,0	0,0	0,0	0,0	0,0	0,1	0,0	0,0	0,0
покупка средств передвижения	0,0	0,0	0,1	0,0	0,0	0,2	0,1	0,0	0,1	2,0
топливо	6,8	8,3	9,0	8,3	7,7	8,9	9,9	9,5	8,2	7,3
жилищно-коммунальные услуги ¹	2,9	3,3	3,0	3,4	3,3	2,8	3,2	3,5	3,5	2,6
здравоохранение	0,0	0,5	0,6	1,6	2,3	1,7	2,0	2,9	4,0	6,2
дошкольное воспитание	3,8	1,2	0,6	0,8	0,8	0,4	0,7	0,4	0,4	0,2
услуги образования	1,2	0,1	0,4	1,9	0,4	2,0	1,3	1,7	0,3	0,6
услуги учреждений культуры	0,0	0,0	0,0	0,0	0,0	0,0	0,0	0,0	0,0	0,0
услуги общественного транспорта	5,2	2,9	3,9	4,3	4,8	4,1	5,1	6,6	5,9	6,3
услуги связи	3,1	3,0	3,3	3,7	3,7	3,8	4,7	3,9	4,0	2,9
прочие товары и услуги	2,3	3,4	5,1	7,1	8,8	6,1	6,6	4,6	8,3	23,6

¹Включая расходы на жилплощадь, центральное отопление, природный газ, электроэнергию, горячую и холодную воду, тех.обслуживание, канализацию, вывоз мусора, радио, антенну и другие услуги.

**Таблица III.Г.е: Структура потребительских расходов по децильным (10-процентным) группам
в Таласской области в 2019г.**

(в процентах)

	Низшая	Вторая	Третья	Четвертая	Пятая	Шестая	Седьмая	Восьмая	Девятая	Высшая
Всего										
сомов	1 196,1	1 761,5	2 087,4	2 390,4	2 682,2	3 005,9	3 394,8	3 839,8	4 629,4	6 678,2
процентов	100	100	100	100	100	100	100	100	100	100
в том числе:										
продукты питания	41,6	44,7	46,9	43,2	46,5	52,7	46,6	45,6	44,6	25,0
питание вне дома	1,1	1,0	0,6	1,4	1,2	0,7	0,7	1,2	1,1	0,9
алкоголь	0,0	0,0	0,1	0,0	0,0	0,0	0,0	0,0	0,0	0,0
табак	2,3	3,0	2,1	2,8	2,4	1,5	3,1	1,4	2,6	1,3
одежда, обувь, белье и ткани	18,3	13,8	12,5	11,7	10,4	10,1	9,8	10,9	11,0	8,2
предметы личной гигиены	6,4	4,8	4,6	3,9	3,3	3,5	3,4	3,4	3,4	2,5
мебель	0,0	0,0	0,2	0,0	0,8	0,0	0,2	0,8	0,0	0,1
покупка средств передвижения	0,0	0,1	0,2	0,5	0,2	0,1	0,2	0,1	0,0	8,1
топливо	7,4	8,8	8,4	9,1	8,2	6,2	7,2	7,3	7,2	6,1
жилищно-коммунальные услуги ¹	10,7	6,9	7,0	5,0	4,7	5,4	5,2	4,5	5,1	2,5
здравоохранение	0,2	0,3	0,5	0,8	1,5	0,3	0,7	1,4	0,7	1,0
дошкольное воспитание	0,4	0,4	0,1	0,7	1,0	0,8	0,2	0,3	0,1	0,0
услуги образования	0,6	0,7	1,2	2,5	1,8	0,6	3,9	3,6	2,4	8,3
услуги учреждений культуры	0,0	0,0	0,0	0,0	0,0	0,0	0,0	0,1	0,0	0,1
услуги общественного транспорта	2,1	2,6	2,2	2,9	2,7	3,2	2,8	3,4	2,9	1,9
услуги связи	3,9	3,6	3,1	3,0	2,9	3,4	2,9	3,1	3,2	2,1
прочие товары и услуги	5,2	9,2	10,4	12,6	12,2	11,6	13,0	13,1	15,7	31,9

¹Включая расходы на жилплощадь, центральное отопление, природный газ, электроэнергию, горячую и холодную воду, тех.обслуживание, канализацию, вывоз мусора, радио, антенну и другие услуги.

Таблица III.Г.ж: Структура потребительских расходов по децильным (10-процентным) группам в Чуйской области в 2019г.

(в процентах)

	Низшая	Вторая	Третья	Четвертая	Пятая	Шестая	Седьмая	Восьмая	Девятая	Высшая
Всего										
сомов	1 296,4	1 779,8	2 111,7	2 405,6	2 725,9	2 999,4	3 380,3	3 881,1	4 694,8	7 297,6
процентов	100	100	100	100	100	100	100	100	100	100
в том числе:										
продукты питания	59,5	62,7	55,6	59,3	55,7	53,2	51,8	49,9	49,1	37,5
питание вне дома	0,0	0,0	1,0	0,4	1,7	0,4	0,6	1,6	2,0	4,3
алкоголь	0,0	0,0	0,0	0,1	0,1	0,1	0,0	0,0	0,1	0,1
табак	1,4	0,0	0,4	1,4	1,0	1,3	1,0	0,6	0,6	0,7
одежда, обувь, белье и ткани	6,6	6,2	6,8	7,9	8,3	8,4	8,0	9,0	7,9	8,8
предметы личной гигиены	5,6	3,7	4,8	3,7	3,6	3,8	3,7	3,3	3,3	3,1
мебель	0,0	0,0	0,0	0,1	0,4	0,0	0,0	0,0	1,0	0,4
покупка средств передвижения	0,0	0,0	0,2	0,1	0,0	0,1	0,0	0,0	0,1	2,2
топливо	5,3	5,6	7,9	4,8	5,6	7,3	7,5	8,6	7,8	5,1
жилищно-коммунальные услуги ¹	7,4	5,3	6,3	5,3	5,8	5,8	5,4	5,4	5,0	5,3
здравоохранение	1,9	2,2	1,5	2,2	2,9	2,4	3,8	3,8	5,3	8,9
дошкольное воспитание	0,5	1,0	0,9	0,9	1,0	0,6	0,8	1,6	0,5	0,2
услуги образования	0,9	0,6	1,0	2,0	0,5	2,0	1,9	1,3	1,0	1,9
услуги учреждений культуры	0,0	0,0	0,0	0,0	0,0	0,0	0,0	0,1	0,1	0,1
услуги общественного транспорта	2,9	5,2	4,0	3,9	4,1	4,5	4,8	5,1	4,6	4,6
услуги связи	4,8	4,0	5,9	4,6	5,2	4,7	4,0	4,2	4,0	3,7
прочие товары и услуги	3,3	3,6	3,8	3,4	4,0	5,4	6,6	5,4	7,5	12,9

¹Включая расходы на жилплощадь, центральное отопление, природный газ, электроэнергию, горячую и холодную воду, тех.обслуживание, канализацию, вывоз мусора, радио, антенну и другие услуги.

**Таблица III.Г.з: Структура потребительских расходов по децильным (10-процентным) группам
в горкенеше Бишкек в 2019г.**

(в процентах)

	Низшая	Вторая	Третья	Четвертая	Пятая	Шестая	Седьмая	Восьмая	Девятая	Высшая
Всего										
сомов	1 475,8	1 827,6	2 152,7	2 377,8	2 682,7	3 047,8	3 351,3	3 857,1	4 704,1	8 327,5
процентов	100	100	100	100	100	100	100	100	100	100
в том числе:										
продукты питания	39,2	47,5	51,3	47,0	46,3	48,8	45,4	42,4	45,5	42,8
питание вне дома	0,0	0,0	0,1	2,5	0,3	0,2	1,6	2,3	2,0	5,3
алкоголь	0,0	0,0	0,0	0,0	0,0	0,0	0,0	0,0	0,0	0,2
табак	0,0	0,0	0,0	0,0	0,1	0,1	0,1	0,3	0,3	0,5
одежда, обувь, белье и ткани	9,6	6,4	9,3	7,2	6,5	8,4	8,8	8,6	8,7	10,3
предметы личной гигиены	8,6	6,0	4,7	4,9	4,9	4,6	4,8	4,8	4,7	4,3
мебель	0,0	0,0	0,0	0,0	0,0	0,0	0,0	0,0	0,1	0,1
покупка средств передвижения	0,0	0,0	0,0	0,0	0,0	0,0	0,0	0,0	0,0	1,1
топливо	0,0	0,0	0,2	1,2	2,0	0,4	0,9	0,4	0,6	2,0
жилищно-коммунальные услуги ¹	14,1	10,6	12,4	12,1	12,7	11,2	11,6	12,3	12,8	9,3
здравоохранение	2,4	0,3	0,1	0,5	0,9	0,7	1,1	1,7	2,0	3,0
дошкольное воспитание	0,0	1,2	1,2	1,4	2,6	0,8	1,3	1,8	1,6	1,2
услуги образования	1,5	1,7	1,8	2,0	0,9	1,1	2,6	2,5	1,0	1,8
услуги учреждений культуры	0,0	0,0	0,1	0,0	0,0	0,0	0,1	0,0	0,0	0,3
услуги общественного транспорта	11,7	12,1	8,2	8,5	10,5	8,4	8,9	9,0	6,9	4,9
услуги связи	7,8	7,1	5,6	7,2	6,6	7,7	6,6	7,2	6,6	5,1
прочие товары и услуги	5,0	7,2	4,9	5,4	5,8	7,3	6,1	6,8	7,1	7,8

¹Включая расходы на жилплощадь, центральное отопление, природный газ, электроэнергию, горячую и холодную воду, тех.обслуживание, канализацию, вывоз мусора, радио, антенну и другие услуги.

Таблица III.Г.и: Структура потребительских расходов по децильным (10-процентным) группам в горкенеше Ош в 2019г.

(в процентах)

	Низшая	Вторая	Третья	Четвертая	Пятая	Шестая	Седьмая	Восьмая	Девятая	Высшая
Всего										
сомов	1 410,2	1 785,9	2 112,3	2 394,8	2 685,6	2 985,8	3 374,9	3 893,1	4 750,8	7 680,6
процентов	100	100	100	100	100	100	100	100	100	100
в том числе:										
продукты питания	30,5	35,2	35,1	29,0	30,4	32,3	27,7	29,1	25,7	19,1
питание вне дома	4,4	4,8	5,1	5,2	6,3	6,2	4,2	6,1	5,9	5,0
алкоголь	0,0	0,0	0,0	0,0	0,1	0,0	0,0	0,0	0,0	0,0
табак	0,0	0,0	0,0	0,1	0,4	0,0	0,3	0,0	0,3	0,1
одежда, обувь, белье и ткани	17,5	17,2	18,0	18,8	18,7	15,7	16,6	18,7	16,8	14,6
предметы личной гигиены	5,7	4,3	4,6	4,1	3,8	3,7	3,8	3,4	3,2	2,3
мебель	0,1	0,2	0,4	0,7	0,0	2,4	3,9	1,1	1,4	1,3
покупка средств передвижения	0,0	0,0	0,0	0,1	0,0	0,0	1,4	0,1	3,9	22,0
топливо	8,8	5,4	3,9	5,8	5,0	3,1	6,3	5,7	2,2	3,1
жилищно-коммунальные услуги ¹	9,4	9,2	8,6	7,2	7,9	7,9	7,3	7,2	6,3	4,8
здравоохранение	4,5	5,0	3,2	3,3	2,1	4,7	2,5	4,5	3,0	2,1
дошкольное воспитание	2,3	2,0	0,9	2,0	2,4	1,7	0,8	1,3	0,8	1,2
услуги образования	1,1	0,8	1,1	2,1	1,5	2,1	2,6	3,6	2,3	3,4
услуги учреждений культуры	0,1	0,0	0,2	0,2	0,1	0,3	0,1	0,1	0,2	0,1
услуги общественного транспорта	3,6	3,6	5,4	7,0	5,5	4,1	6,8	4,1	7,9	4,4
услуги связи	4,4	4,1	3,7	3,7	4,0	4,0	4,0	2,9	3,4	2,7
прочие товары и услуги	7,5	8,2	9,8	10,5	11,9	11,9	11,6	12,1	16,8	13,8

¹Включая расходы на жилплощадь, центральное отопление, природный газ, электроэнергию, горячую и холодную воду, тех.обслуживание, канализацию, вывоз мусора, радио, антенну и другие услуги.

Таблица III.Д.а: Расходы домашних хозяйств на продукты питания

(в среднем на душу населения, сомов в месяц)

	2015	2016	2017	2018	2019
Всего	1 483,2	1 403,4	1 366,3	1 467,7	1 471,7
Хлеб и хлебобродуцкы	572,5	526,0	498,5	509,4	521,1
хлеб	50,1	45,1	47,1	49,3	50,4
мучные кондитерские изделия	41,8	41,3	34,7	40,5	39,6
мука	316,4	272,1	262,5	267,0	283,1
крупa и бобовые	104,4	102,5	94,1	91,9	88,2
макаронные изделия	59,8	65,0	60,2	60,7	59,8
Молоко и молочные продукты	79,1	78,9	74,3	87,4	85,3
молоко	25,5	23,3	21,4	25,4	24,8
сметана и сливки	0,3	0,2	0,1	0,4	0,2
масло животное	22,0	22,9	21,4	21,2	21,3
сыры	8,4	8,6	8,8	13,2	11,7
другие молочные продукты	22,9	23,9	22,4	27,3	27,4
Мясо и мясoпродукты	354,1	324,6	344,4	419,3	428,1
говядина, телятина	251,2	229,4	253,1	314,0	332,6
баранина	33,6	33,0	34,3	39,3	32,1
свинина	11,3	9,8	11,5	13,3	13,7
колбасные изделия	20,7	19,7	17,8	22,7	21,1
птица	28,8	20,6	17,0	16,3	15,7
сало	1,2	1,0	0,8	0,8	0,5
другие мясные продукты	7,4	11,1	9,9	13,0	12,3
Рыба и рыбoпродукты	10,3	8,8	9,8	9,7	9,2
Масло растительное, маргарин и другие жи	106,1	114,1	98,1	91,5	85,9
Яйца	20,4	18,9	17,2	21,1	25,0
Картофель	48,3	36,9	51,6	44,9	34,4
Овощи и бахчевые	107,9	103,5	106,2	102,6	107,0
Фрукты и ягоды	38,9	41,2	40,5	57,7	61,8
Сахар и кондитерские изделия	88,4	85,9	73,0	70,6	62,8
Чай, кофе, какао	32,2	35,6	31,5	32,7	30,8
Безалкогольные напитки	3,2	2,6	3,2	2,2	3,0
Прочие продукты питания	21,8	26,6	18,0	18,7	17,3

**Таблица III.Д.б: Расходы домашних хозяйств на продукты питания
по месту жительства в 2019г.**

(в среднем на душу населения, сомов в месяц)

	Всего по республике	в том числе	
		городские поселения	сельская местность
Всего	1 471,7	1 609,7	1 394,3
Хлеб и хлебобродуцкы	521,1	431,9	571,2
хлеб	50,4	88,3	29,1
мучные кондитерские изделия	39,6	56,3	30,3
мука	283,1	147,6	359,1
крупа и бобовые	88,2	87,8	88,4
макаронные изделия	59,8	52,0	64,2
Молоко и молочные продукты	85,3	145,2	51,7
молоко	24,8	41,8	15,2
сметана и сливки	0,2	0,4	0,0
масло животное	21,3	27,2	18,0
сыры	11,7	25,0	4,3
другие молочные продукты	27,4	50,9	14,2
Мясо и мясодуцкы	428,1	521,4	375,7
говядина, телятина	332,6	364,1	314,9
баранина	32,1	42,8	26,2
свинина	13,7	22,2	9,0
колбасные изделия	21,1	41,1	9,8
птица	15,7	30,2	7,6
сало	0,5	0,8	0,4
другие мясные продукты	12,3	20,1	7,9
Рыба и рыбодуцкы	9,2	15,9	5,4
Масло растительное, маргарин и другие жиры	85,9	67,3	96,4
Яйца	25,0	36,5	18,5
Картофель	34,4	48,1	26,7
Овощи и бахчевые	107,0	136,2	90,5
Фрукты и ягоды	61,8	85,1	48,8
Сахар и кондитерские изделия	62,8	66,0	60,9
Чай, кофе, какао	30,8	32,5	29,9
Безалкогольные напитки	3,0	3,6	2,8
Прочие продукты питания	17,3	20,1	15,7

Таблица III.Д.в: Расходы домашних хозяйств на покупку продуктов питания по территории в 2019г.

(в среднем на душу населения, сомов в месяце)

	Кыргызская Республика	Баткенская область	Джалал-Абадская область	Иссык-Кульская область	Нарынская область	Ошская область	Таласская область	Чуйская область	г. Бишкек	г. Ош
Всего	1 471,7	1 146,5	1 205,2	1 731,2	1 119,9	1 478,5	1 027,8	1 810,3	1 886,9	911,1
Хлеб и хлебобродуки	521,1	402,7	591,8	602,3	392,7	688,8	313,6	498,9	419,4	289,6
хлеб	50,4	21,7	16,6	16,4	2,3	9,5	5,3	127,8	132,8	33,7
мучные кондитерские изделия	39,6	31,6	46,0	32,9	13,7	22,4	23,1	41,6	74,2	29,7
мука	283,1	186,2	373,1	399,7	275,4	484,1	210,5	188,5	69,7	107,3
крупы и бобовые	88,2	116,3	82,5	80,4	43,9	113,6	34,3	81,6	83,4	87,3
макаронные изделия	59,8	47,0	73,5	73,0	57,5	59,3	40,4	59,4	59,2	31,6
Молоко и молочные продукты	85,3	40,6	24,6	124,2	37,8	33,8	66,1	138,6	201,0	73,3
молоко	24,8	5,6	5,6	20,7	12,7	22,0	4,0	44,4	55,9	16,0
сметана и сливки	0,2	0,0	0,0	0,0	0,1	0,1	0,0	0,1	0,7	0,1
масло животное	21,3	7,4	7,7	67,4	16,2	4,0	50,2	29,1	33,3	16,8
сыры	11,7	3,1	0,5	11,0	1,7	0,1	1,3	22,1	42,1	7,6
другие молочные продукты	27,4	24,5	10,7	25,1	7,1	7,7	10,5	43,0	68,9	32,9
Мясо и мясопродукты	428,1	354,6	271,4	440,6	259,8	357,3	417,1	625,7	653,7	263,1
говядина, телятина	332,6	333,1	196,1	371,7	208,3	346,1	293,4	461,0	412,4	237,0
баранина	32,1	6,6	44,8	18,2	45,9	10,7	90,2	24,1	60,2	9,5
свинина	13,7	0,0	0,0	4,3	0,0	0,0	0,2	53,3	34,3	0,5
колбасные изделия	21,1	11,4	9,7	20,8	1,7	0,5	8,1	36,1	63,7	12,2
птица	15,7	2,4	6,0	16,3	0,3	0,0	8,9	29,3	51,8	1,6
сало	0,5	0,0	0,1	0,7	0,1	0,0	0,0	2,3	0,7	0,4
другие мясные продукты	12,3	1,1	14,6	8,7	3,4	0,1	16,2	19,6	30,6	1,9
Рыба и рыбопродукты	9,2	1,2	3,9	20,5	0,1	0,2	4,8	16,1	25,4	1,5
Масло растительное, маргарин и другие жиры	85,9	78,1	66,5	129,1	105,3	102,8	81,0	111,0	55,3	46,2
Яйца	25,0	13,4	25,4	14,5	5,0	22,0	9,4	27,7	46,9	22,8
Картофель	34,4	34,3	27,5	21,2	12,4	35,2	5,1	38,9	56,8	35,4
Овощи и бахчевые	107,0	91,1	93,0	114,7	67,5	100,4	31,4	104,3	172,8	93,3
Фрукты и ягоды	61,8	54,5	45,2	30,5	32,9	63,8	9,8	78,6	106,8	49,6
Сахар и кондитерские изделия	62,8	46,9	34,8	128,8	128,9	34,0	46,4	98,8	76,8	16,8
Чай, кофе, какао	30,8	22,0	10,9	57,1	59,6	21,8	27,0	48,8	41,3	8,6
Безалкогольные напитки	3,0	2,2	0,6	7,5	0,7	4,4	1,4	3,6	3,3	2,3
Прочие продукты питания	17,3	5,1	9,6	40,2	17,2	14,0	14,6	19,4	27,5	8,7

Таблица III.Е.а: Потребление продуктов питания*(на душу населения, кг в месяц)*

	2015	2016	2017	2018	2019
Хлеб и хлебобродуцкы	10,4	10,7	10,0	10,1	10,2
хлеб	2,0	1,3	1,9	2,0	2,0
мука	6,0	6,7	5,5	5,4	5,4
крупа и бобовые	1,4	1,4	1,5	1,5	1,5
макаронные изделия	1,5	1,6	1,7	1,7	1,7
Молоко и молочные продукты	7,7	6,9	6,6	7,4	7,0
молоко	2,2	2,1	1,9	2,0	1,9
сметана и сливки	0,2	0,1	0,1	0,1	0,1
масло животное	0,1	0,1	0,1	0,1	0,1
сыры	0,0	0,0	0,0	0,0	0,0
другие молочные продукты	1,2	1,2	1,2	1,5	1,4
Мясо и мясодуцкы	1,6	1,7	1,7	1,9	1,9
говядина, телятина	0,8	0,9	1,0	1,0	1,1
баранина	0,3	0,3	0,3	0,3	0,3
свинина	0,0	0,0	0,0	0,0	0,0
колбасные изделия	0,1	0,1	0,1	0,2	0,2
птица	0,3	0,2	0,2	0,2	0,2
сало	0,0	0,0	0,0	0,0	0,0
другие мясные продукты	0,1	0,1	0,1	0,1	0,1
Рыба и рыбодуцкы	0,1	0,1	0,1	0,1	0,1
Масло растительное, маргарин и другие жиры	0,9	1,0	1,0	0,9	0,9
Яйца	5,4	4,9	5,7	6,6	6,8
Картофель	3,7	3,9	3,5	3,4	3,5
Овощи и бахчевые	6,2	6,4	6,6	6,7	6,9
Фрукты и ягоды	1,8	2,0	2,1	2,6	2,9
Сахар и кондитерские изделия	1,1	1,1	1,0	1,1	1,1
Чай, кофе, какао	0,1	0,1	0,1	0,1	0,1
Безалкогольные напитки	0,4	0,3	0,4	0,5	0,5

**Таблица Ш.Е.б: Потребление основных продуктов питания
по месту жительства в 2019г.**

(на душу населения, кг в месяц)

	Всего по республике	в том числе	
		городские поселения	сельская местность
Хлеб и хлебопродукты	10,2	9,7	10,5
хлеб	2,1	3,3	1,4
мука	5,4	3,7	6,4
крупа и бобовые	1,5	1,7	1,4
макаронные изделия	1,7	1,8	1,7
Молоко и молочные продукты	7,0	7,9	6,5
молоко	1,9	1,6	2,0
сметана и сливки	0,1	0,2	0,1
масло животное	0,1	0,1	0,1
сыры	0,0	0,1	0,0
другие молочные продукты	1,4	1,1	1,5
Мясо и мясопродукты	1,9	2,2	1,7
говядина, телятина	1,1	1,2	1,0
баранина	0,3	0,2	0,3
свинина	0,0	0,1	0,0
колбасные изделия	0,2	0,3	0,1
птица	0,2	0,3	0,1
сало	0,0	0,0	0,0
другие мясные продукты	0,1	0,1	0,1
Рыба и рыбопродукты	0,1	0,1	0,1
Масло растительное, маргарин и другие жиры	0,9	0,9	1,0
Яйца	6,8	7,8	6,2
Картофель	3,5	3,5	3,6
Овощи и бахчевые	6,9	7,5	6,6
Фрукты и ягоды	2,9	3,0	2,9
Сахар и кондитерские изделия	1,1	1,1	1,0
Чай, кофе, какао	0,1	0,1	0,1
Безалкогольные напитки	0,5	0,7	0,4

Таблица Ш.Е.в: Потребление основных продуктов питания в зависимости от размера домашнего хозяйства в 2019г.

(на душу населения, кг в месяц)

	Домашние хозяйства, состоящие из лиц				
	1	2	3	4	5 и более
Хлеб и хлебопродукты	15,2	12,3	11,6	10,2	9,5
Молоко и молочные продукты	18,6	11,8	9,2	7,1	5,5
Мясо и мясопродукты	5,1	3,2	2,5	2,0	1,4
Рыба и рыбопродукты	0,4	0,2	0,2	0,1	0,1
Масло растительное, маргарин и другие жиры	1,8	1,3	1,1	1,0	0,8
Яйца, штук	20,3	11,8	9,1	7,2	5,1
Картофель	7,3	5,2	4,0	3,5	3,1
Овощи и бахчевые	15,1	10,4	8,4	7,1	5,8
Фрукты и ягоды	5,8	4,0	3,7	3,0	2,5
Сахар и кондитерские изделия	2,3	1,5	1,3	1,1	0,9

Таблица Ш.Е.г: Потребление основных продуктов питания по территории в 2019г.

(на душу населения, кг за месяц)

	Кыргызская Республика	Баткенская область	Джалал-Абадская область	Иссык-Кульская область	Нарынская область	Ошская область	Таласская область	Чуйская область	г. Бишкек	г. Ош
Хлеб и хлебобродуцкы	10,2	9,4	11,2	10,1	10,8	11,3	10,5	9,1	9,2	9,8
хлеб	2,1	1,4	1,9	0,9	0,9	0,6	0,9	3,6	4,6	1,4
мука	5,4	5,4	6,2	6,2	7,2	7,7	6,8	3,5	2,0	5,2
крупa и бобовые	1,5	1,8	1,6	1,3	1,0	1,7	1,2	1,3	1,7	2,0
макаронные изделия	1,7	1,2	2,0	1,9	2,0	1,4	1,9	1,6	2,0	1,6
Молоко и молочные продукты	7,0	6,0	5,4	8,7	7,7	5,8	10,2	7,0	10,0	4,2
молоко	1,9	1,0	1,0	2,9	3,0	1,7	3,1	2,7	1,9	0,6
сметана и сливки	0,1	0,1	0,1	0,1	0,0	0,2	0,1	0,1	0,2	0,1
масло животное	0,1	0,1	0,1	0,2	0,1	0,0	0,3	0,1	0,2	0,1
сыры	0,0	0,0	0,0	0,0	0,0	0,0	0,0	0,0	0,1	0,0
другие молочные продукты	1,4	1,0	1,1	0,5	1,4	2,9	0,7	0,7	1,3	0,6
Мясо и мясoпродукты	1,9	1,4	1,7	2,0	2,0	1,3	2,6	2,2	2,7	1,1
говядина, телятина	1,1	1,2	0,8	1,2	0,5	1,1	1,3	1,3	1,3	0,9
баранина	0,3	0,1	0,3	0,3	1,2	0,1	0,9	0,2	0,2	0,0
свинина	0,0	0,0	0,0	0,0	0,0	0,0	0,0	0,2	0,1	0,0
колбасные изделия	0,2	0,1	0,2	0,1	0,0	0,0	0,1	0,2	0,4	0,1
птица	0,2	0,0	0,1	0,2	0,0	0,1	0,1	0,2	0,5	0,0
сало	0,0	0,0	0,0	0,0	0,0	0,0	0,1	0,0	0,0	0,0
другие мясные продукты	0,1	0,0	0,2	0,1	0,2	0,0	0,2	0,1	0,2	0,0
Рыба и рыбoпродукты	0,1	0,0	0,2	0,1	0,0	0,0	0,1	0,1	0,2	0,0
Масло растительное, маргарин и другие жиры	0,9	1,1	1,1	0,9	0,8	0,9	1,1	0,9	0,7	1,1
Яйца	6,8	5,4	6,7	6,4	5,1	6,1	3,8	7,5	9,5	5,6
Картофель	3,5	3,8	3,1	3,0	2,9	3,9	3,9	3,7	3,6	3,8
Овощи и бахчевые	6,9	8,0	7,9	4,9	3,6	6,9	5,7	6,5	7,9	5,8
Фрукты и ягоды	2,9	3,9	3,6	1,3	1,1	3,7	1,8	2,1	3,0	2,1
Сахар и кондитерские изделия	1,1	1,0	1,0	1,4	1,8	0,7	1,6	1,2	1,3	0,5
Чай, кофе, какао	0,1	0,1	0,0	0,1	0,1	0,0	0,1	0,1	0,1	0,0
Безалкогольные напитки	0,5	0,3	0,4	0,9	0,7	0,2	0,5	0,6	0,8	0,3

Таблица III.Е.д: Химический состав и энергетическая ценность потребленных продуктов питания

(на душу населения, граммов в сутки)

	2015	2016	2017	2018	2019
Белки	59,4	61,8	58,5	59,5	60,8
в % от физиологической нормы	81,4	84,7	80,1	81,5	83,3
Жиры	61,9	63,9	61,8	63,0	63,3
в % от физиологической нормы	87,1	90,0	87,0	88,8	89,1
Энергетическая ценность, ккал	2 213,3	2 288,1	2 169,8	2 238,5	2 240,1
в % от физиологической нормы	105,3	108,9	103,3	106,5	106,6

Таблица III.Е.е: Химический состав и энергетическая ценность потребленных продуктов питания по месту жительства в 2019г.

(на душу населения, граммов в сутки)

	Всего по республике	в том числе	
		городские поселения	сельская местность
Белки	60,8	60,9	60,8
в % от физиологической нормы	83,3	83,4	83,3
Жиры	63,3	63,1	63,4
в % от физиологической нормы	89,1	88,8	89,3
Энергетическая ценность, ккал	2 240,1	2 196,9	2 264,4
в % от физиологической нормы	106,6	104,6	107,8

Таблица III.Е.ж : Химический состав и энергетическая ценность потребленных продуктов питания в высокогорной зоне

(на душу населения, граммов в сутки)

	Высокогорные районы	Среднегорные районы	Равнинные районы
2018			
Белки	61,7	57,8	59,6
Жиры	59,6	65,3	63,1
Энергетическая ценность, ккал	2 297,4	2 252,9	2 228,7
2019			
Белки	62,3	59,3	61,0
Жиры	58,6	65,4	63,5
Энергетическая ценность, ккал	2 266,9	2 253,2	2 238,9

Таблица Ш.Е.з: Химический состав и калорийность потребленных продуктов питания по регионам в 2019г.

(на душу населения, граммов в сутки)

	Белки	в % от физиологической нормы	Жиры	в % от физиологической нормы	Калорийность продуктов питания, ккал	в % от физиологической нормы
Кыргызская Республика	60,9	83,5	63,3	89,1	2 243,3	106,8
Баткенская область	54,0	74,0	64,1	90,2	2 153,7	102,5
Джалал-Абадская область	63,7	87,3	70,3	99,1	2 396,6	114,1
Иссык-Кульская область	59,5	81,5	58,6	82,5	2 178,9	103,7
Нарынская область	62,5	85,7	55,0	77,5	2 278,6	108,5
Ошская область	62,8	86,0	62,4	87,9	2 321,6	110,5
Таласская область	64,4	88,2	76,0	107,1	2 462,2	117,2
Чуйская область	57,7	79,0	58,2	82,0	2 075,9	98,8
г. Бишкек	64,4	88,2	63,1	88,9	2 197,7	104,6
г. Ош	50,3	68,9	58,3	82,1	1 996,5	95,0

**Таблица IV.а: Доходы в зависимости от размера домашнего хозяйства
в высокогорье**

(в среднем на душу населения, сомов в год)

	Всего	Домашние хозяйства, состоящие из лиц				
		1	2	3	4	5 и более
Общий доход	4 757,1	9 535,8	9 157,1	6 167,9	5 652,1	3 749,2
Доход от заработной платы	1 650,1	2 304,1	2 750,1	1 591,3	2 594,5	1 284,2
Доход от индивидуальной трудовой деятельности	339,6	412,8	1 189,0	277,9	250,8	290,3
Доход от разовой работы	21,0	0,0	7,7	33,8	24,8	19,2
Доход от трудовой деятельности за пределами Кыргызстана	128,2	0,0	114,0	165,8	96,6	132,9
Доход от собственности	45,1	0,0	64,0	25,9	89,7	35,1
Стипендии	0,0	0,0	0,0	0,0	0,0	0,0
Пенсии	1 186,5	4 381,2	3 248,4	2 000,3	1 301,5	756,9
Пособия	133,0	0,0	68,5	93,6	63,9	167,4
ЛПХ	1 042,8	1 849,5	1 536,3	1 391,5	1 015,7	925,7
Другие доходы	210,7	588,2	179,0	587,8	214,6	137,5

**Таблица IV.б: Доходы в зависимости от размера домашнего хозяйства
в среднегорье**

(в среднем на душу населения, сомов в год)

	Всего	Домашние хозяйства, состоящие из лиц				
		1	2	3	4	5 и более
Общий доход	5 319,6	15 387,0	9 427,6	7 563,0	5 567,3	4 254,7
Доход от заработной платы	1 862,0	4 018,6	2 354,4	2 800,5	1 969,7	1 586,6
Доход от индивидуальной трудовой деятельности	373,7	557,6	678,0	809,8	303,2	281,4
Доход от разовой работы	14,6	0,0	14,6	38,2	8,7	12,3
Доход от трудовой деятельности за пределами Кыргызстана	600,2	4 196,4	1 635,2	611,8	543,0	436,5
Доход от собственности	17,8	49,7	55,9	62,9	38,5	0,2
Стипендии	0,2	0,0	0,0	0,5	0,5	0,0
Пенсии	870,8	2 483,4	2 467,1	997,9	709,3	685,1
Пособия	75,8	0,0	22,4	22,2	49,2	98,7
ЛПХ	1 251,7	2 971,2	1 534,6	1 786,6	1 663,4	998,6
Другие доходы	252,9	1 110,0	665,5	432,6	281,7	155,2

**Таблица IV.в: Доходы в зависимости от размера домашнего хозяйства
на равнинах**

(в среднем на душу населения, сомов в год)

	Всего	Домашние хозяйства, состоящие из лиц				
		1	2	3	4	5 и более
Общий доход	5 835,7	12 643,6	9 554,4	7 703,8	5 931,0	4 678,6
Доход от заработной платы	2 469,7	6 047,5	3 982,3	3 472,8	2 918,1	1 800,3
Доход от индивидуальной трудовой деятельности	1 026,8	852,6	797,4	911,8	947,0	1 109,7
Доход от разовой работы	15,0	17,3	22,2	9,4	15,6	14,9
Доход от трудовой деятельности за пределами Кыргызстана	813,1	1 370,3	1 250,5	1 410,6	819,5	613,4
Доход от собственности	28,5	95,3	72,3	41,0	25,3	18,5
Стипендии	0,2	0,0	0,0	0,0	0,0	0,3
Пенсии	809,4	3 448,5	2 322,8	1 025,9	503,0	551,0
Пособия	32,4	2,2	18,1	8,9	18,8	44,0
ЛПХ	450,7	209,2	618,2	555,9	469,0	412,1
Другие доходы	190,0	600,5	470,6	267,6	214,7	114,2

**Таблица IV.г: Расходы домашних хозяйств на продукты питания
по зонам в 2019г.**

(в среднем на душу населения, сомов в месяц)

	Всего по республике	в том числе		
		Высоко-горные районы	Средне-горные районы	Равнинные районы
Всего	1 471,7	1 215,3	1 529,8	1 487,4
Хлеб и хлебобродуцкты	521,1	483,2	626,9	506,1
хлеб	50,4	3,0	9,5	62,5
мучные кондитерские изделия	39,6	19,2	39,2	41,8
мука	283,1	327,9	394,3	258,7
крупа и бобовые	88,2	62,0	105,9	87,7
макаронные изделия	59,8	71,1	78,0	55,4
Молоко и молочные продукты	85,3	43,5	71,4	92,1
молоко	24,8	9,6	9,8	29,0
сметана и сливки	0,2	0,0	0,0	0,2
масло животное	21,3	23,1	42,3	17,3
сыры	11,7	2,6	4,4	14,0
другие молочные продукты	27,4	8,2	14,8	31,6
Мясо и мясодродуцкты	428,1	261,3	388,4	452,1
говядина, телятина	332,6	212,6	290,1	352,4
баранина	32,1	33,7	50,9	28,7
свинина	13,7	0,0	2,1	17,2
колбасные изделия	21,1	6,4	12,9	24,0
птица	15,7	3,9	7,5	18,4
сало	0,5	0,1	0,3	0,6
другие мясные продукты	12,3	4,7	24,5	10,9
Рыба и рыбодродуцкты	9,2	3,4	10,2	9,6
Масло растительное, маргарин и другие жиры	85,9	108,4	110,2	79,3
Яйца	25,0	9,6	19,4	27,5
Картофель	34,4	12,8	22,0	38,8
Овощи и бахчевые	107,0	71,8	98,3	112,1
Фрукты и ягоды	61,8	28,2	37,6	69,6
Сахар и кондитерские изделия	62,8	114,4	86,2	53,3
Чай, кофе, какао	30,8	53,0	31,1	28,5
Безалкогольные напитки	3,0	2,0	3,5	3,1
Прочие продукты питания	17,3	23,7	24,6	15,4

Таблица IV.д: Состав домашнего хозяйства по зонам в 2019г.

(в процентах)

	Всего	Домашние хозяйства, состоящие из лиц					
		1	2	3	4	5	6 и более
Всего							
Высокогорные районы	100	4,6	16,5	17,9	17,1	19,1	24,7
Среднегорные районы	100	10,0	22,7	18,3	16,1	14,5	18,4
Равнинные районы	100	13,4	19,4	15,1	16,2	14,4	21,5
Город							
Высокогорные районы	100	4,3	19,5	16,5	15,2	21,6	22,9
Среднегорные районы	100	13,6	25,7	20,4	15,3	13,2	11,7
Равнинные районы	100	17,9	21,7	15,1	16,3	12,0	17,1
Село							
Высокогорные районы	100	4,8	15,0	18,6	18,2	17,7	25,7
Среднегорные районы	100	4,7	18,3	15,2	17,2	16,3	28,3
Равнинные районы	100	5,9	15,5	15,3	16,2	18,4	28,8

Таблица IV.е: Состав домашнего хозяйства по количеству детей по зонам в 2019г.

(в процентах)

	Всего	Домашние хозяйства, имеющие					
		Без детей	1 ребенка	2 детей	3 детей	4 детей	5 детей и более
Всего							
Высокогорные районы	100	24,9	20,6	21,6	18,5	9,7	4,8
Среднегорные районы	100	36,3	23,1	16,3	14,2	6,9	3,3
Равнинные районы	100	37,9	18,9	19,1	14,2	7,1	2,7
Город							
Высокогорные районы	100	24,7	20,8	24,2	19,5	9,1	1,7
Среднегорные районы	100	42,2	24,6	14,4	11,7	4,9	2,3
Равнинные районы	100	43,6	18,7	18,2	12,6	5,4	1,6
Село							
Высокогорные районы	100	25,0	20,5	20,2	18,0	10,0	6,4
Среднегорные районы	100	27,7	21,1	19,1	17,7	9,7	4,7
Равнинные районы	100	28,5	19,2	20,6	17,0	10,1	4,6

Таблица IV.ж : Демографическая структура домашних хозяйств в 2019г.

(человек)

	Дети	Взрослые	Престарелые	Размер домохозяйства	Коэффициент иждивенчества	Работающие	Неработающие
Всего	1,6	2,0	0,4	4,1	1,5	1,6	2,5
Высокогорные районы	1,9	2,0	0,5	4,4	1,9	1,4	3,0
Среднегорные районы	1,7	2,0	0,5	4,2	1,5	1,6	2,6
Равнинные районы	1,6	2,0	0,4	4,0	1,5	1,6	2,4

**Таблица Va: Использование источников энергии для приготовления пищи
в зависимости от местожительства и уровня бедности по территории
(в процентах)**

	Всего	Газовая плита с центральным газопроводом	Газовая плита с газом в баллонах	Электроплитка	Твердое топливо (печка, очаг)
Баткенская область					
Городские поселения					
небедные	100	13,6	1,3	45,9	39,2
бедные	100	16,5	-	22,5	61,0
из них очень бедные	100	-	-	-	100,0
Сельская местность					
небедные	100	1,0	-	33,8	65,2
бедные	100	-	-	29,7	70,3
из них очень бедные	100	-	-	-	-
Джалал-Абадская область					
Городские поселения					
небедные	100	32,8	1,2	47,5	18,5
бедные	100	41,7	-	39,4	19,0
из них очень бедные	-	-	-	-	-
Сельская местность					
небедные	100	-	-	50,1	49,9
бедные	100	-	0,6	58,6	40,8
из них очень бедные	100	-	-	100,0	-
Иссык-Кульская область					
Городские поселения					
небедные	100	-	22,3	73,6	4,1
бедные	100	-	31,4	52,5	16,1
из них очень бедные	-	-	-	-	-
Сельская местность					
небедные	100	-	8,0	56,5	35,5
бедные	100	-	2,2	52,0	45,8
из них очень бедные	100	-	-	50,0	50,0
Нарынская область					
Городские поселения					
небедные	100	-	24,5	59,8	15,7
бедные	100	-	12,5	74,1	13,4
из них очень бедные	100	-	-	-	-
Сельская местность					
небедные	100	-	4,6	57,9	37,4
бедные	100	-	6,2	49,3	44,5
из них очень бедные	100	-	-	54,3	45,7
Ошская область					
Городские поселения					
небедные	100	12,8	0,2	53,9	33,1
бедные	100	4,6	-	59,2	36,2
из них очень бедные	-	-	-	-	-
Сельская местность					
небедные	100	4,6	-	47,3	48,1
бедные	100	-	-	44,1	55,9
из них очень бедные	100	-	-	-	100,0

Таблица Va: продолжение

(в процентах)

	Всего	Газовая плита с центральным газопроводом	Газовая плита с газом в баллонах	Электроплитка	Твердое топливо (печка, очаг)
Таласская область					
Городские поселения					
небедные	100	0,0	1,4	80,9	17,6
бедные	100	0,0	0,0	100,0	0,0
из них очень бедные	-	-	-	-	-
Сельская местность					
небедные	100	0,0	0,0	54,0	46,0
бедные	100	0,0	0,0	50,0	50,0
из них очень бедные	100	-	-	-	-
Чуйская область					
Городские поселения					
небедные	100	35,7	7,8	48,0	8,5
бедные	100	38,8	-	44,9	16,3
из них очень бедные	-	-	-	-	-
Сельская местность					
небедные	100	6,6	13,1	61,5	18,7
бедные	100	1,4	10,9	71,5	16,3
из них очень бедные	100	-	-	100,0	-
г.Бишкек					
Городские поселения					
небедные	100	71,4	3,5	24,9	0,2
бедные	100	38,1	8,9	53,0	0,0
из них очень бедные	-	-	-	-	-
г.Ош					
Городские поселения					
небедные	100	46,7	0,2	36,3	16,8
бедные	100	49,6	2,0	33,5	14,9
из них очень бедные	-	-	-	-	-

Таблица V.б: Частота отключения электроэнергии в домохозяйствах по территории
(в процентах)

	Всего	Городское поселение	Сельская местность
Кыргызская Республика	100	100	100
Никогда не отключали	12,1	24,5	5,2
Несколько раз в год	64,0	66,0	62,8
Раз в месяц	21,0	7,6	28,5
Раз в неделю	2,9	1,9	3,5
Несколько раз в неделю	0,0	0,0	0,0
Каждый день	-	-	-
Баткенская область	100	100	100
Никогда не отключали	21,0	29,9	17,4
Несколько раз в год	50,6	46,7	52,2
Раз в месяц	25,4	22,2	26,7
Раз в неделю	3,0	1,2	3,7
Несколько раз в неделю	0,0	0,0	0,0
Каждый день	-	-	-
Джалал-Абадская область	100	100	100
Никогда не отключали	3,8	12,9	0,8
Несколько раз в год	62,8	55,9	65,1
Раз в месяц	22,4	18,3	23,7
Раз в неделю	11,0	12,9	10,4
Несколько раз в неделю	0,0	0,0	0,0
Каждый день	-	-	-
Иссык-Кульская область	100	100	100
Никогда не отключали	13,0	16,7	11,4
Несколько раз в год	53,5	62,0	49,9
Раз в месяц	29,0	21,3	32,2
Раз в неделю	4,3	0,0	6,1
Несколько раз в неделю	0,2	0,0	0,3
Каждый день	-	-	-
Нарынская область	100	100	100
Никогда не отключали	1,4	0,0	1,6
Несколько раз в год	65,7	100,0	60,1
Раз в месяц	28,8	0,0	33,5
Раз в неделю	4,2	0,0	4,9
Несколько раз в неделю	0,0	0,0	0,0
Каждый день	-	-	-
Ошская область	100	100	100
Никогда не отключали	0,7	1,0	0,7
Несколько раз в год	67,6	98,5	65,0
Раз в месяц	31,7	0,4	34,3
Раз в неделю	0,0	0,0	0,0
Несколько раз в неделю	0,0	0,1	0,0
Каждый день	-	-	-

Таблица V. б: продолжение

(в процентах)

	Всего	Городское поселение	Сельская местность
Таласская область	100	100	100
Никогда не отключали	20,9	1,5	24,3
Несколько раз в год	31,7	70,3	24,8
Раз в месяц	47,5	28,2	50,9
Раз в неделю	0,0	0,0	0,0
Несколько раз в неделю	0,0	0,0	0,0
Каждый день	-	-	-
Чуйская область	100	100	100
Никогда не отключали	4,5	4,1	4,6
Несколько раз в год	80,5	82,2	80,1
Раз в месяц	15,0	13,5	15,4
Раз в неделю	0,0	0,2	0,0
Несколько раз в неделю	0,0	0,0	0,0
Каждый день	-	-	-
г. Бишкек	100	100	-
Никогда не отключали	42,1	42,1	-
Несколько раз в год	56,1	56,1	-
Раз в месяц	1,6	1,6	-
Раз в неделю	0,2	0,2	-
Несколько раз в неделю	0,0	0,0	-
Каждый день	-	-	-
г. Ош	100	100	-
Никогда не отключали	5,2	5,2	-
Несколько раз в год	94,5	94,5	-
Раз в месяц	0,2	0,2	-
Раз в неделю	0,0	0,0	-
Несколько раз в неделю	0,0	0,0	-
Каждый день	-	-	-

Таблица V.в: Избавление от мусора в зависимости от места жительства по территории

(в процентах)

	Всего	Городские поселения	Сельская местность
Баткенская область	100	100	100
Мусоропровод	-	-	-
Сбор грузовиком, контейнером	8,9	26,5	-
Сброс в мусорные кучи	46,1	60,9	38,6
Сжигание	18,7	7,3	24,5
Закапывание	26,3	5,3	36,9
Джалал-Абадская область	100	100	100
Мусоропровод	-	-	-
Сбор грузовиком, контейнером	23,1	54,9	10,8
Сброс в мусорные кучи	33,8	41,7	30,8
Сжигание	35,7	3,4	48,2
Закапывание	7,4	-	10,2
Иссык-Кульская область	100	100	100
Мусоропровод	-	-	-
Сбор грузовиком, контейнером	49,3	85,2	32,0
Сброс в мусорные кучи	13,5	13,2	13,7
Сжигание	35,7	1,5	52,2
Закапывание	1,5	-	2,2
Нарынская область	100	100	100
Мусоропровод	-	-	-
Сбор грузовиком, контейнером	20,3	52,2	14,9
Сброс в мусорные кучи	71,9	47,3	76,1
Сжигание	7,8	0,6	9,0
Закапывание	-	-	-
Ошская область	100	100	100
Мусоропровод	-	-	-
Сбор грузовиком, контейнером	33,8	31,7	34,0
Сброс в мусорные кучи	17,9	40,8	15,9
Сжигание	18,8	24,4	18,4
Закапывание	29,4	3,1	31,7
Таласская область	100	100	100
Мусоропровод	-	-	-
Сбор грузовиком, контейнером	4,7	23,4	0,4
Сброс в мусорные кучи	39,4	76,6	31,0
Сжигание	56,0	0,0	68,7
Закапывание	-	-	-
Чуйская область	100	100	100
Мусоропровод	-	-	-
Сбор грузовиком, контейнером	42,4	82,4	31,2
Сброс в мусорные кучи	9,0	14,4	7,5
Сжигание	48,4	2,7	61,0
Закапывание	0,3	0,4	0,3
г. Бишкек	100	100	
Мусоропровод	-	-	-
Сбор грузовиком, контейнером	98,8	98,8	-
Сброс в мусорные кучи	1,2	1,2	-
Сжигание	-	-	-
Закапывание	-	-	-
г. Ош	100	100	
Мусоропровод	-	-	-
Сбор грузовиком, контейнером	88,4	88,4	-
Сброс в мусорные кучи	4,8	4,8	-
Сжигание	4,6	4,6	-
Закапывание	2,2	2,2	-

Таблица V.г : Источники снабжения водой и расстояние до источника воды

(в процентах к числу домохозяйств)

	Всего	Домашние хозяйства					
		Без детей	С одним ребенком	С двумя детьми	С тремя детьми	С четырьмя детьми	С пятью и более
Всего	100	100	100	100	100	100	100
Централизованный водопровод	37,8	51,7	38,3	35,6	27,6	19,6	12,8
Собственная колонка	26,7	21,7	27,2	27,3	32,8	31,2	25,9
Общественная колонка	26,3	18,8	24,2	28,6	31,1	35,9	46,7
Водохранилище,река,озеро, пруд,арык, родник	5,4	4,3	6,0	5,4	4,6	7,4	11,2
Другие источники чистой питьевой воды	3,9	3,6	4,4	3,1	3,9	6,0	3,3
Всего	100	100	100	100	100	100	100
Расстояние до источника воды:							
Менее 100 метров	50,2	48,7	53,8	50,7	47,3	53,2	44,9
100 - 200 метров и более	49,8	51,3	46,2	49,3	52,7	46,8	55,1

Таблица V.д: Доля членов домохозяйств посещающих сауны, бани по территории

(в процентах)

	Всего	Домохозяйства					
		без детей	1 ребёнок	2 детей	3 детей	4 детей	5 и более детей
Кыргызская Республика	100	100	100	100	100	100	100
Ванна с душем	19,2	28,8	17,6	18,5	13,3	8,3	6,2
Душ	0,8	0,8	1,8	0,4	0,5	0,3	0,6
Собственная баня,сауна	15,1	15,5	15,3	15,2	14,0	15,7	15,0
Общественная баня,душ	51,8	44,2	54,2	52,3	57,0	59,3	57,2
Сауна	0,1	0,0	0,0	0,2	-	-	-
Другое	4,8	4,0	3,3	4,7	6,1	7,1	10,7
У родственников, знакомых	8,1	6,7	7,8	8,7	9,2	9,2	10,4
Баткенская область	100	100	100	100	100	100	100
Ванна с душем	8,6	3,4	2,1	1,9	0,4	0,8	-
Душ	0,2	-	-	-	-	2,0	-
Собственная баня,сауна	23,2	15,7	19,9	28,8	24,5	26,3	38,4
Общественная баня,душ	42,8	45,4	44,9	41,4	41,8	44,2	28,1
Сауна	-	-	-	-	-	-	-
Другое	15,2	15,9	12,8	12,9	19,4	12,0	22,9
У родственников, знакомых	9,9	9,7	11,5	7,6	12,0	8,6	10,5
Джалал-Абадская область	100	100	100	100	100	100	100
Ванна с душем	7,6	2,6	1,5	1,5	1,6	0,4	-
Душ	-	-	-	-	-	-	-
Собственная баня,сауна	7,3	7,2	6,2	8,3	10,2	-	6,7
Общественная баня,душ	77,7	73,6	81,5	76,1	74,7	87,8	85,7
Сауна	-	-	-	-	-	-	-
Другое	0,1	0,3	-	-	-	-	-
У родственников, знакомых	7,3	7,8	6,5	9,4	5,4	5,4	7,6
Иссык-Кульская область	100	100	100	100	100	100	100
Ванна с душем	9,2	10,0	9,5	8,3	9,9	7,7	5,4
Душ	0,2	-	-	-	1,0	-	-
Собственная баня,сауна	17,5	18,3	16,1	21,1	13,6	24,7	8,4
Общественная баня,душ	51,4	54,6	53,7	54,6	39,2	54,0	56,0
Сауна	-	-	-	-	-	-	-
Другое	6,7	5,8	5,7	3,9	11,5	5,3	12,3
У родственников, знакомых	14,9	11,3	15,0	12,0	24,7	8,4	17,9
Нарынская область	100	100	100	100	100	100	100
Ванна с душем	5,1	4,1	5,6	5,7	6,6	4,6	3,1
Душ	2,3	2,8	2,8	0,9	2,5	1,4	5,0
Собственная баня,сауна	5,3	3,9	7,8	2,6	6,8	3,4	10,7
Общественная баня,душ	44,7	42,9	45,3	48,4	40,5	50,0	39,5
Сауна	-	-	-	-	-	-	-
Другое	29,4	34,0	24,3	29,8	27,7	31,2	28,2
У родственников, знакомых	13,1	12,4	14,3	12,6	15,8	9,3	13,5

Таблица V.д: продолжение

(в процентах)

	Всего	Домохозяйства, имеющие					
		без детей	1 ребенка	2 детей	3 детей	4 детей	5 детей и более
Ошская область	100	100	100	100	100	100	100
Ванна с душем	0,3	-	-	0,3	-	-	-
Душ	-	-	-	-	-	-	-
Собственная баня,сауна	6,8	5,9	8,4	5,2	8,6	7,9	0,6
Общественная баня,душ	84,2	90,9	86,7	82,5	81,8	79,5	81,8
Сауна	-	-	-	-	-	-	-
Другое	3,6	1,9	0,2	3,9	4,0	6,4	10,6
У родственников, знакомых	5,0	1,2	4,5	6,9	5,6	6,3	6,9
Таласская область	100	100	100	100	100	100	100
Ванна с душем	4,7	7,1	4,8	3,7	4,7	1,6	4,3
Душ	1,6	3,2	1,6	0,9	1,6	-	-
Собственная баня,сауна	24,8	24,8	29,7	25,4	23,3	21,7	18,2
Общественная баня,душ	52,3	50,8	54,8	50,0	52,8	52,9	55,4
Сауна	-	-	-	-	0,3	-	-
Другое	-	-	-	-	-	-	-
У родственников, знакомых	16,6	14,2	9,1	20,0	17,6	23,8	22,1
Чуйская область	100	100	100	100	100	100	100
Ванна с душем	30,4	29,9	25,6	43,4	27,0	15,1	24,0
Душ	0,8	-	1,9	1,0	1,7	-	-
Собственная баня,сауна	43,1	42,7	50,5	36,2	40,1	44,2	63,2
Общественная баня,душ	11,3	11,3	11,7	6,0	18,0	19,2	-
Сауна	0,2	0,2	-	0,5	-	-	-
Другое	0,5	0,6	0,4	-	-	2,8	-
У родственников, знакомых	13,6	15,2	9,9	13,0	13,2	18,7	12,8
г.Бишкек	100	100	100	100	100	100	100
Ванна с душем	52,8	60,6	43,8	48,3	46,7	42,2	50,3
Душ	2,3	1,7	6,3	0,7	-	-	-
Собственная баня,сауна	9,0	10,0	6,7	11,7	3,3	16,3	-
Общественная баня,душ	35,2	27,7	40,7	38,3	50,0	41,5	49,7
Сауна	0,2	-	-	1,0	-	-	-
Другое	-	-	-	-	-	7,5	-
У родственников, знакомых	0,6	-	2,6	-	-	-	-
Ош	100	100	100	100	100	100	100
Ванна с душем	19,7	22,4	25,4	14,7	17,1	17,1	22,7
Душ	-	-	-	-	-	2,4	-
Собственная баня,сауна	8,3	7,1	2,8	11,5	10,4	11,1	6,6
Общественная баня,душ	51,7	49,9	50,2	52,0	54,4	54,9	46,9
Сауна	-	-	-	-	-	-	-
Другое	11,1	10,2	9,4	12,5	12,4	8,5	17,6
У родственников, знакомых	9,2	10,4	12,1	9,4	5,6	8,4	6,2

**Таблица V.e: Распределение домохозяйств по способу получения жилья
в зависимости от уровня бедности**
(в процентах)

	всего	небедные	бедные	очень бедные
Баткенская область	100	100	100	100
получили по ордеру	3,3	4,8	0,3	-
приобрели у частного лица	16,6	18,0	13,6	-
построили	63,1	60,9	67,8	100,0
обменяли	-	-	-	-
получили в наследство	16,4	15,4	18,3	-
приобрели у частных компаний	0,1	0,1	-	-
другое	0,1	0,2	-	-
снимаем у частного лица	0,4	0,7	-	-
Джалал-Абадская область	100	100	100	100
получили по ордеру	1,6	1,6	1,5	-
приобрели у частного лица	22,4	24,4	17,1	-
построили	64,3	64,4	64,1	100,0
обменяли	1,1	0,9	1,7	-
получили в наследство	9,4	7,6	14,3	-
приобрели у частных компаний	0,1	0,1	0,0	-
другое	0,2	0,2	0,0	-
снимаем у частного лица	1,0	0,8	1,3	-
Иссык-Кульская область	100	100	100	100
получили по ордеру	3,1	3,6	1,3	-
приобрели у частного лица	26,8	29,2	19,5	27,5
построили	51,3	47,9	61,9	72,5
обменяли	0,3	0,4	0,0	-
получили в наследство	16,8	16,8	16,6	-
приобрели у частных компаний	0,0	0,0	0,0	-
другое	0,6	0,8	0,0	-
снимаем у частного лица	1,1	1,2	0,8	-
Нарынская область	100	100	100	100
получили по ордеру	9,8	10,0	9,1	-
приобрели у частного лица	11,6	11,1	13,1	-
построили	41,8	45,9	31,6	14,0
обменяли	1,4	1,9	-	-
получили в наследство	31,7	29,3	37,7	66,4
приобрели у частных компаний	0,1	0,1	-	-
другое	2,3	1,2	5,1	-
снимаем у частного лица	1,4	0,6	3,4	19,6
Ошская область	100	100	100	100
получили по ордеру	0,2	0,2	0,6	-
приобрели у частного лица	13,8	15,4	3,4	-
построили	69,4	66,5	87,1	100,0
обменяли	0,9	1,0	-	-
получили в наследство	14,7	16,3	5,3	-
приобрели у частных компаний	-	0,1	-	-
другое	-	-	-	-
снимаем у частного лица	1,0	0,6	3,6	-

Таблица V.e: продолжение

(в процентах)

	всего	небедные	бедные	очень бедные
Таласская область	100	100	100	100
получили по ордеру	0,8	0,4	3,3	-
приобрели у частного лица	28,5	24,8	52,7	-
построили	50,8	53,4	33,8	-
обменяли	0,4	0,5	-	-
получили в наследство	16,9	18,7	4,9	-
приобрели у частных компаний	-	-	-	-
другое	1,6	1,9	-	-
снимаем у частного лица	1,1	0,4	5,3	-
Чуйская область	100	100	100	100
получили по ордеру	4,3	4,7	2,4	-
приобрели у частного лица	54,7	58,4	38,5	-
построили	20,9	19,1	28,9	-
обменяли	0,8	1,0	-	-
получили в наследство	16,1	14,2	24,3	100,0
приобрели у частных компаний	0,1	0,2	-	-
другое	0,7	0,1	3,1	-
снимаем у частного лица	2,4	2,3	2,8	-
г. Бишкек	100	100	100	100
получили по ордеру	16,1	16,8	11,3	-
приобрели у частного лица	38,2	41,3	15,6	-
построили	17,6	14,2	41,7	-
обменяли	2,8	3,1	0,6	-
получили в наследство	10,4	11,3	3,8	-
приобрели у частных компаний	0,5	0,6	-	-
другое	3,1	1,9	11,8	-
снимаем у частного лица	11,3	10,7	15,3	-
г. Ош	100	100	100	100
получили по ордеру	3,7	4,7	-	-
приобрели у частного лица	34,6	37,2	24,7	-
построили	29,7	26,8	41,2	-
обменяли	1,4	1,8	-	-
получили в наследство	25,1	24,4	27,8	-
приобрели у частных компаний	0,5	0,6	-	-
другое	1,0	1,3	-	-
снимаем у частного лица	3,9	3,2	6,4	-

**Таблица V.ж: Распределение домохозяйств по обеспеченности жильем
на 1 человека в зависимости от уровня бедности**

(в процентах)

	Квадратные метры				
	Всего	<5	5-10	10-20	>20
Кыргызская Республика	100	3,5	19,9	44,7	31,9
Небедные	86,0	2,6	17,3	44,0	36,0
Бедные	14,0	9,1	35,9	48,6	6,5
Очень бедные	0,3	8,9	41,8	38,0	11,3
Баткенская область	100	1,2	16,9	46,0	35,8
Небедные	76,5	0,5	11,3	42,8	45,4
Бедные	23,5	3,6	34,9	56,6	4,9
Очень бедные	0,1	100,0	-	-	-
Джалал-Абадская область	100	0,7	11,9	46,9	40,5
Небедные	79,1	0,7	9,6	42,2	47,5
Бедные	20,9	0,8	20,8	64,5	13,9
Очень бедные	0,3	-	-	100,0	-
Иссык-Кульская область	100	4,2	21,7	43,7	30,4
Небедные	82,8	3,2	18,0	43,6	35,2
Бедные	17,2	9,1	39,6	44,2	7,1
Очень бедные	0,7	29,0	38,1	32,9	-
Нарынская область	100	4,4	18,8	44,2	32,6
Небедные	78,3	2,5	14,8	44,5	38,2
Бедные	21,7	11,4	33,2	42,8	12,6
Очень бедные	1,8	-	49,8	50,2	-
Ошская область	100	0,5	7,6	53,4	38,5
Небедные	90,3	0,5	5,1	51,8	42,6
Бедные	9,7	0,3	30,8	68,6	0,3
Очень бедные	0,4	-	100,0	-	-
Таласская область	100	3,9	21,2	46,6	28,3
Небедные	90,3	3,0	17,4	48,2	31,4
Бедные	9,7	11,8	56,3	31,8	-
Очень бедные	-	-	-	-	-
Чуйская область	100	3,4	31,1	41,7	23,8
Небедные	87,2	1,9	27,9	43,4	26,7
Бедные	12,8	13,4	52,5	29,8	4,3
Очень бедные	0,2	-	-	-	100,0
г.Бишкек	100	8,3	26,3	38,2	27,2
Небедные	92,7	6,0	25,2	39,5	29,4
Бедные	7,3	37,8	40,4	21,9	-
Очень бедные	-	-	-	-	-
г.Ош	100	6,3	36,6	38,9	18,3
Небедные	86,7	5,8	32,0	41,1	21,1
Бедные	13,3	9,1	66,4	24,4	-
Очень бедные	-	-	-	-	-

Таблица V.3: Распределение домохозяйств по числу занимаемых комнат в зависимости от уровня бедности
(в процентах)

	Всего	Комнаты				
		1	2	3	4	5 и более
Кыргызская Республика	100	6,3	15,5	26,3	30,4	21,5
Небедные	86,0	6,7	15,6	26,7	29,4	21,6
Бедные	14,0	4,1	14,6	24,2	36,4	20,8
Очень бедные	0,3	-	8,7	9,6	70,6	11,1
Баткенская область	100	2,4	9,3	30,1	34,8	23,4
Небедные	76,5	2,7	9,5	29,5	33,4	24,9
Бедные	23,5	1,3	8,7	32,0	39,4	18,6
Очень бедные	0,1	-	-	100,0	-	-
Джалал-Абадская область	100	0,6	8,9	20,5	42,6	27,4
Небедные	79,1	0,7	9,6	22,0	40,2	27,6
Бедные	20,9	0,4	6,3	14,9	51,9	26,6
Очень бедные	0,3	-	-	-	100,0	-
Иссык-Кульская область	100	3,9	21,7	31,0	33,6	9,9
Небедные	82,8	3,7	22,4	30,9	32,8	10,2
Бедные	17,2	4,9	18,4	31,0	37,3	8,5
Очень бедные	0,7	-	-	32,9	29,0	38,1
Нарынская область	100	1,9	14,7	30,6	34,4	18,4
Небедные	78,3	1,4	14,0	32,2	33,2	19,1
Бедные	21,7	3,7	17,3	24,7	38,4	15,9
Очень бедные	1,8	-	33,3	-	51,0	15,7
Ошская область	100	-	3,5	13,3	33,8	49,5
Небедные	90,3	-	3,8	12,3	33,4	50,5
Бедные	9,7	-	0,3	22,4	37,3	39,9
Очень бедные	0,4	-	-	-	100,0	-
Таласская область	100	1,9	14,7	27,7	32,5	23,3
Небедные	90,3	2,1	13,8	28,4	31,3	24,4
Бедные	9,7	-	23,0	20,6	43,2	13,2
Очень бедные	-	-	-	-	-	-
Чуйская область	100	2,1	22,8	36,9	28,5	9,7
Небедные	87,2	2,2	22,6	37,0	29,1	9,2
Бедные	12,8	1,7	24,5	36,1	24,4	13,3
Очень бедные	0,2	-	-	-	100,0	-
г.Бишкек	100	23,1	25,0	31,2	16,8	3,9
Небедные	92,7	22,9	24,3	31,8	17,3	3,7
Бедные	7,3	24,5	34,3	24,3	11,2	5,7
Очень бедные	-	-	-	-	-	-
г.Ош	100	8,2	21,7	23,5	18,6	28,0
Небедные	86,7	9,0	21,2	25,6	18,2	26,0
Бедные	13,3	3,1	24,8	10,1	21,3	40,7
Очень бедные	-	-	-	-	-	-

Таблица VI.а: Численность медицинского персонала*(человек)*

	2015	2016	2017	2018	2019
Численность врачей - всего	13 601	13 938	13 942	14 147	14 268
Терапевтического профиля	3 721	4 707	3 889	3 994	4 350
терапевты	844	883	877	869	669
Хирургического профиля	2 064	2 150	2 234	2 342	2 334
хирурги	644	651	663	686	676
Акушеры-гинекологи	1 067	1 063	1 087	1 086	996
Онкологи	102	106	121	118	121
Офтальмологи	241	254	244	252	258
Отоларингологи	248	236	244	255	266
Невропатологи	426	464	469	472	484
Психиатры	303	293	289	211	198
Фтизиатры	247	250	246	256	229
Дермато-венерологи	146	148	136	128	131
Рентгенологи и радиологи	206	203	206	199	188
Стоматологи	1 059	1 108	1 166	1 207	1 180
Педиатры	788	836	827	838	686
Врачи по лечебной физкультуре и спорту	15	19	18	18	29
Врачи санитарно-противоэпидемической группы	595	665	661	715	671
Численность среднего медицинского персонала - всего	34 545	34 619	34 850	35 561	34 964
Акушерки	2 414	2 561	2 535	2 498	2 433
Фельдшеры	1 867	1 902	1 920	1 898	1 794
Медицинские сестры	25 282	25 737	25 829	26 030	25 883
Фельдшеры-лаборанты	1 809	1 833	1 894	1 781	1 774
Рентгенолаборанты и рентгено техники	420	405	413	409	401

Таблица VI.б: Число больничных коек*(единиц)*

	2015	2016	2017	2018	2019
Всего	26 887	27 201	26 935	26 634	26 560
Терапевтических	5 003	4 976	4 981	5 030	4 871
Педиатрических	2 357	2 359	2 324	2 332	2 398
Хирургических	4 786	4 878	4 744	4 769	4 711
Онкологических	575	568	596	574	574
Гинекологических	848	804	778	781	756
Туберкулезных	2 868	2 803	2 708	2 512	2 794
Инфекционных	1 919	1 912	1 845	1 841	1 851
Офтальмологических	502	435	471	469	481
Отоларингологических	480	486	484	484	482
Дермато-венерологических	288	289	233	232	232
Психиатрических	1 754	1 754	1 770	1 578	1 566
Наркологических	455	431	375	377	379
Неврологических	1 388	1 409	1 387	1 390	1 387
Беременных и рожениц	2 798	2 783	2 751	2 741	2 747
Общих	418	933	922	877	451
Прочих	448	381	566	647	880

Таблица VI.в: Число медицинских учреждений

<i>(единиц)</i>	2015	2016	2017	2018	2019
Больничные учреждения	181,0	181,0	184,0	187,0	183,0
Учреждения, оказывающие первичную медико-санитарную помощь	127,0	120,0	120,0	117,0	102,0
центры семейной медицины (ЦСМ)	64,0	64,0	64,0	64,0	49,0
при ЦСМ группы семейных врачей (ГСВ)	582,0	581,0	583,0	582,0	543,0
ГСВ самостоятельные, юридические лица	17,0	17,0	17,0	17,0	17,0
Фельдшерско-акушерские пункты	1 026,0	1 029,0	1 038,0	1 045,0	1 053,0
Станции скорой медицинской помощи ¹	130,0	131,0	136,0	141,0	142,0

¹ Включены самостоятельные станции и входящие в состав других учреждений.

Таблица VI.г: Заболеваемость населения по основным группам болезней

<i>(тыс. случаев)</i>	2015	2016	2017	2018	2019
Выявлено случаев заболеваний с впервые установленным диагнозом - всего	1 678,7	1 391,4	1 590,0	1 584,6	1 553,4
Инфекционные и паразитарные болезни	114,0	69,9	88,4	89,6	93,6
Новообразования	10,2	9,2	10,2	10,4	10,0
Болезни крови и кроветворных органов					
Болезни эндокринной системы, питания, нарушения обмена веществ и иммунитета	39,2	31,5	28,0	26,0	24,0
Психические расстройства	92,6	63,6	64,5	56,0	50,6
Болезни нервной системы	10,9	8,8	12,0	10,9	10,1
Болезни глаза и его придатков	72,9	39,0	44,9	46,5	44,5
Болезни уха и сосцевидного отростка	86,2	70,2	83,6	89,9	89,3
Болезни системы кровообращения	67,5	53,4	57,0	54,9	58,0
Болезни органов дыхания	52,7	52,0	58,9	53,6	56,7
Болезни органов пищеварения	518,2	517,4	574,1	593,8	532,0
Болезни мочеполовой системы	180,1	123,3	133,0	127,9	188,3
Осложнения беременности, родов и послеродового периода	131,7	99,8	121,5	79,2	77,7
Болезни кожи и подкожной клетчатки	48,1	43,2	69,6	56,4	55,0
Болезни костно-мышечной системы и соединительной ткани	92,6	60,1	79,3	112,6	104,1
Врожденные аномалии (пороки развития)	42,6	53,4	55,5	66,3	50,5
Симптомы, признаки и неточно обозначенные состояния	3,5	3,8	5,3	7,0	7,6
Отдельные состояния, возникающие в перинатальном периоде	2,9	4,0	6,0	5,8	6,3
Травмы и отравления	11,2	9,2	9,4	6,2	7,8
	101,6	79,7	88,9	91,9	87,3

Таблица VI.д: Заболеваемость населения активным туберкулезом по видам*(случаев)*

	2015	2016	2017	2018	2019
Выявлено больных с впервые установленным диагнозом	5 853	5 680	5 616	5 249	5 096
Активный туберкулез органов дыхания	4 164	4 282	4 132	3 985	3 836
Туберкулез нервной системы
Туберкулез костей и суставов
Туберкулез мочеполовых органов
Туберкулез других органов
Состоит на учете больных, человек	7 840	7 995	7 695	7 585	7 057

Таблица VI.е: Заболеваемость населения активным туберкулезом**по полу и возрасту***(случаев)*

	2015	2016	2017	2018	2019
Всего	5 853	5 680	5 616	5 249	5 096
Мужчины в возрасте, лет	3 334	3 172	3 188	3 049	2 921
0-6	103	74	100	49	57
7-14	190	149	136	101	113
15-17	138	128	127	94	101
18-24	743	697	713	646	597
25-34	736	639	602	621	551
35-44	470	462	476	444	416
45-64	761	775	764	807	817
65 и старше	193	248	270	287	269
Женщины в возрасте, лет	2 519	2 508	2 428	2 200	2 175
0-6	54	58	65	49	47
7-14	185	123	131	105	84
15-17	105	107	114	103	70
18-24	570	593	567	436	432
25-34	612	626	571	496	488
35-44	344	303	291	273	285
45-64	441	485	418	461	464
65 и старше	208	213	271	277	305

Таблица VI.ж: Заболеваемость населения злокачественными новообразованиями по полу и отдельным локализациям

<i>(случаев)</i>					
	2015	2016	2017	2018	2019
Взято под наблюдение больных с диагнозом, установленным впервые - всего	5 466	5 456	5 538	5 719	5 625
Мужчин с заболеванием	2 431	2 428	2 480	2 555	2 527
Губы, полости рта и глотки	97	109	99	100	93
Желудка	477	492	465	511	473
Прямой кишки	86	94	81	91	95
Трахеи, бронхов и легкого	357	407	391	393	338
Кожи	155	153	143	144	135
Лимфатической и кроветворной ткани	155	138	141	148	151
Прочих органов	1 104	1 035	1 160	1 168	1 242
Женщин с заболеванием	3 035	3 028	3 058	3 164	3 098
Губы, полости рта и глотки	63	69	55	53	60
Желудка	225	235	225	229	256
Прямой кишки	87	98	76	85	94
Трахеи, бронхов и легкого	124	136	139	120	129
Кожи	204	175	168	176	153
Женской молочной железы	561	591	596	557	627
Лимфатической и кроветворной ткани	97	98	144	150	129
Прочих органов	1 674	1 626	1 655	2 351	2 277
Численность больных, состоящих на учете в лечебно-профилактических учреждениях, человек	23 917	24 762	25 201	26 108	27 837

Таблица VI.з: Заболеваемость населения злокачественными новообразованиями по полу и возрасту

<i>(случаев)</i>					
	2015	2016	2017	2018	2019
Всего	5 466	5 456	5 538	5 719	5 625
Мужчины в возрасте, лет	2 431	2 428	2 480	2 555	2 527
0-14	92	72	60	52	67
15-19	21	17	10	18	21
20-24	30	17	17	20	16
25-29	28	37	40	31	27
30-34	39	44	48	48	54
35-39	65	53	61	54	48
40-44	88	74	93	80	77
45-49	153	158	142	137	140
50-54	236	257	277	230	235
55-59	343	352	376	395	339
60-64	392	374	392	406	449
65 лет и старше	944	973	964	1 084	1 054

Таблица VI.3: (продолжение)*(случаев)*

	2015	2016	2017	2018	2019
Женщины в возрасте, лет	3 035	3 028	3 058	3 164	3 098
0-14	49	47	59	52	65
15-19	18	22	13	20	14
20-24	32	33	20	28	24
25-29	42	60	40	54	44
30-34	71	70	87	103	91
35-39	138	147	143	121	126
40-44	230	222	227	224	216
45-49	292	310	291	273	279
50-54	397	371	393	374	363
55-59	421	398	450	493	455
60-64	374	393	371	421	433
65 лет и старше	971	955	964	1001	988

Таблица VI.и: Заболеваемость населения наркологическими расстройствами по видам заболеваний*(случаев)*

	2015	2016	2017	2018	2019
Взято под наблюдение больных с диагнозом, установленным впервые - всего	1 801	2 189	1 697	1 466	1 351
Алкогольная зависимость	1 401	1 728	1 428	1 179	1 191
Наркомания и токсикомания	400	461	269	287	160
Состоит на учете больных с диагнозом	42 752	42 786	42 759	43 027	43 037
Алкогольная зависимость ¹	33 525	33 706	33 941	34 061	34 256
Наркомания и токсикомания	9 227	9 080	8 818	8 966	8 781

¹ Включены состояния абстиненции с делирием, психотические расстройства, амнестический синдром, вызванные употреблением алкоголя.

Таблица VI.к: Заболеваемость населения инфекциями передаваемых половым путем по видам заболеваний

(случаев)

	2015	2016	2017	2018	2019
Выявлено больных с впервые установленным диагнозом:					
Сифилис	656	495	428	442	347
Гонорея	702	462	277	213	187
Трихомониаз	3 010	2 693	2 015	1 525	1 507
Хламидиоз	1 736	1 299	1 292	1 015	995
Гарднеллез	11 725	10 005	9 959	6 712	7 019
Состоит на учете больных с диагнозом сифилис, человек	1 219	1 308	750	846	768

Таблица VI.л: Заболеваемость населения инфекциями передаваемых половым путем по основным видам, полу и возрасту

(случаев)

	2015	2016	2017	2018	2019
Сифилис	656	495	428	442	347
Мужчин в возрасте, лет	340	225	197	253	173
0-14	4	6	4	2	1
15-17	2	-	2	1	-
18-19	4	4	3	4	2
20-29	130	80	57	80	55
30-39	94	66	56	73	55
40 лет и старше	106	69	75	93	60
Женщин в возрасте, лет	316	270	231	189	174
0-14	3	2	1	2	1
15-17	2	2	1	1	1
18-19	13	11	2	6	3
20-29	138	133	99	68	60
30-39	107	55	73	59	66
40 лет и старше	53	67	55	53	43
Гонорея	702	462	277	213	187
Мужчин в возрасте, лет	467	310	184	134	110
0-14	3	1	-	-	-
15-17	6	5	1	3	1
18-19	28	28	9	12	8
20-29	301	191	113	75	67
30-39	100	56	40	35	26
40 лет и старше	29	29	21	9	8
Женщин в возрасте, лет	235	152	93	79	77
0-14	7	5	1	2	-
15-17	1	1	-	-	-
18-19	10	9	3	3	2
20-29	128	70	40	35	41
30-39	57	37	24	24	24
40 лет и старше	32	30	25	15	10

Таблица VI.м: Число абортотв по возрастным группам¹*(человек)*

	2015	2016	2017	2018	2019
Всего					
из лиц в возрасте, лет	22 084	20 783	19 486	19 176	20 172
до 20 лет	1 408	1 523	1 454	1 476	1 470
20-24	5 222	4 560	4 408	4 463	4 329
25-29	5 960	5 467	5 189	5 301	5 142
30-34	4 716	4 521	4 348	4 137	4 569
35 и старше	4 778	4 712	4 087	3 799	4 664

¹ Включая мини-аборты.**Таблица VI.н: Заболеваемость населения инфекционными и паразитарными болезнями***(случаев)*

	2015	2016	2017	2018	2019
Брюшной тиф и паратифы	45	36	30	7	5
Корь	17 783	-	5	1 007	2 380
Паротит эпидемический	569	328	285	273	1 340
Вирусный гепатит (включая сывороточный)	11 252	14 615	8 936	10 373	10 579
Острые кишечные инфекции	17 894	18 397	19 708	19 516	20 945
Гастроэнтериты, колиты, вызванные установленными возбудителями	9 680	10 777	11 090	11 051	10 809
Бактериальная дизентерия	2 131	1 503	1 280	921	1 112
Грипп	585	1 711	499	482	245
Острые инфекции верхних дыхательных	171 640	261 366	194 279	224 886	190 581
Сальмонеллезные инфекции	81	82	162	498	199
Дифтерия	-	1	1	-	-
Коклюш	280	195	162	610	436
Менингококковая инфекция	90	16	11	7	11
Бруцеллез	911	925	1 012	787	869
Чесотка	908	750	684	547	562
Педикулез	562	414	351	366	228
ВИЧ - инфекция ¹	605	714	796	820	850
Эхинококкоз	1 134	963	941	906	970
Малярия	1	6	2	1	1
Сибирская язва	19	12	7	29	2
Бешенство	2	-	1	3	1

¹ Данные представлены по числу граждан Кыргызстана.

Таблица VI.о: Численность детей, получивших вакцинацию*(человек)*

	2015	2016	2017	2018	2019
Дифтерия (до 1 года)	142 509	141 945	140 968	139 116	142 498
Дифтерия (в 2 года)	123 378	142 844	150 163	148 771	145 481
Дифтерия (в 6 лет)	123 562	129 307	137 011	139 246	142 618
Дифтерия (в 11 лет)	96 798	100 164	104 019	109 882	118 278
Коклюш (до 1 года)	142 122	141 601	140 504	138 459	141 821
Коклюш (в 2 года)	123 024	142 559	150 418	148 278	144 728
Полиомиелит (до 1 года)	142 426	143 192	142 556	135 547	144 143
Корь (в 1 год)	146 905	145 329	147 092	146 399	148 273
Корь (в 6 лет)	123 094	129 143	136 596	138 957	141 161
Эпидемический паротит (в 1 год)	146 905	145 329	147 092	146 399	148 273
Туберкулёз (до 1 года)	154 987	154 280	150 524	155 914	154 106

Таблица VI.п: Справочные данные по здравоохранению

	2015	2016	2017	2018	2019
Число посещений амбулаторных больных, тыс. случаев	6 747,1	6 857,8	5 831,0	7 734,1	5 620,5
Число пациентов, лечившихся в больнице, тыс. случаев	808,3	816,0	920,2	931,2	936,3
из них:					
дети (0-14 лет), тыс. случаев	219,4	231,9	281,8	276,3	280,8
Выписавшихся больных, тыс. случаев	801,4	816,0	912,9	923,7	928,6
Умерших больных, тыс. случаев	6,9	6,8	7,4	7,6	7,7
Проведено больными в больнице, тыс. койко-дней	7 007,1	6 811,8	7 600,1	7 560,6	7 471,4
Среднее время пребывания в больнице, дней	8,7	8,3	8,3	8,1	8,0

Таблица VII.а: Численность женщин по территории*(оценка на конец года)*

	2015	2016	2017	2018	2019
Человек					
Кыргызская Республика	3 038 586	3 097 690	3 154 913	3 219 866	3 285 923
Баткенская область	241 994	247 277	252 171	257 586	263 625
Джалал-Абадская область	570 712	581 393	591 799	603 402	615 366
Иссык-Кульская область	236 462	239 631	242 552	245 921	248 962
Нарынская область	136 760	138 280	139 444	140 956	142 164
Ошская область	624 387	637 582	650 333	663 786	676 219
Таласская область	124 438	126 252	128 107	130 268	132 157
Чуйская область	450 401	459 448	467 985	477 600	487 096
г. Бишкек	510 725	522 038	533 344	545 999	559 375
г. Ош	142 707	145 789	149 178	154 348	160 959

В процентах к общей численности населения

Кыргызская Республика	50,5	50,4	50,4	50,4	50,4
Баткенская область	49,1	49,1	49,1	49,1	49,1
Джалал-Абадская область	49,8	49,7	49,7	49,7	49,7
Иссык-Кульская область	50,3	50,3	50,2	50,2	50,2
Нарынская область	49,2	49,2	49,1	49,1	49,1
Ошская область	49,6	49,5	49,5	49,5	49,4
Таласская область	49,5	49,5	49,5	49,4	49,4
Чуйская область	50,7	50,8	50,8	50,7	50,7
г. Бишкек	53,3	53,2	53,2	53,2	53,1
г. Ош	51,8	51,7	51,6	51,6	51,5

Таблица VII.б: Доля женщин в общей численности занятого населения по секторам экономики¹*(в процентах)*

	2015	2016	2017	2018	2019
Всего	40,4	39,6	38,3	38,2	38,4
Сельское хозяйство, охота и лесное хозяйство, рыбоводство	44	41,1	36,9	38,3	44,0
Промышленность	40,2	40,3	37,8	34,8	34,6
Строительство	4,4	3,5	2,8	3,1	1,5
Сфера услуг	46,4	47,1	46,1	45,7	45,4

¹Данные модуля "Занятость и безработица" интегрированного выборочного обследования бюджетов домашних хозяйств и рабочей силы.

Таблица VII.в: Численность официально зарегистрированных безработных женщин*(человек)*

	2015	2016	2017	2018	2019
Численность безработных женщин - всего	29 747	29 473	29 282	35 359	36 819
в том числе:					
По образованию :					
высшее	4 026	4 020	3 593	3 401	3 019
среднее специальное	5 921	5 900	5 697	4 671	3 631
среднее общее	15 074	15 030	15 817	21 364	24 369
неполное среднее	4 726	4 523	4 175	5 923	5 800
По возрасту :					
до 18 лет	518	469	716	1 303	499
от 18 до 22 лет	3 357	3 033	3 214	3 745	3 537
от 22 до 29 лет	7 291	7 354	6 897	7 883	8 002
предпенсионного возраста	1 778	1 862	1 769	2 587	2 543
других возрастов	16 803	16 755	16 686	19 841	22 238
Численность безработных женщин, воспитывающих несовершеннолетних детей и инвалидов с детства - всего	18 310	19 680	17 650	17 543	22 656
из них:					
одиноким матери	4 112	2 332	3 573	2 536	3 409
многодетным матери	5 229	4 957	4 670	3 826	3 993
Продолжительность безработицы :					
до 1 месяца	1 612	1 652	1 386	1 989	1 507
от 1 до 3 месяцев	4 053	3 351	3 101	4 223	2 236
от 3 до 6 месяцев	4 765	4 877	5 150	5 283	3 774
от 6 месяцев до 1 года	7 209	7 969	8 548	9 536	8 652
более года	12 108	11 624	11 097	14 328	20 650
Продолжительность получения пособия по безработице :					
до 1 месяца	33	25	4	0	28
от 1 до 3 месяцев	95	53	0	0	21
от 3 до 6 месяцев	93	63	5	1	38
от 6 месяцев до 1 года	51	20	18	6	1
Из общей численности безработных женщин, получающие пособие	272	161	27	7	88

Таблица VII.г: Численность женщин - учителей (без совместителей) дневных государственных общеобразовательных организаций

(на начало учебного года, человек)

	2015/2016	2016/2017	2017/2018	2018/2019	2019/2020
Все учителя (включая руководителей) общеобразовательных организаций	61 810	64 922	66 021	63 404	64 089
в том числе:					
директора начальных и основных организаций	176	179	181	173	182
директора средних организаций	1 090	1 086	1 109	1 110	1 119
заместители директоров основных организаций	158	139	141	134	139
заместители директоров средних организаций	2 159	2 207	2 225	2 244	2 260
заместители директоров по внеклассной и воспитательной работе с детьми	1 639	1 624	1 629	1 685	1 694
учителя 1 - 4 классов (без руководителей организаций)	18 046	19 282	20 169	20 337	20 683
учителя 5 - 11 (12) классов (без руководителей организаций)	35 441	37 121	37 328	34 882	35 123
учителя музыки, пения, рисования, черчения, физкультуры, трудового обучения и военного	3 101	3 284	3 239	2 839	2 889

Таблица VII.д: Численность женщин, выполнявших научные исследования и разработки

(на конец года, человек)

	2015	2016	2017	2018	2019
Численность женщин, выполнявших научные исследования и разработки	1 742	1 707	1 525	1 977	1 932
из них имеют ученую степень:					
доктора наук	104	97	83	99	87
кандидата наук	558	542	432	546	532

**Таблица VIII.а: Численность детей в дошкольных организациях
по территории**
(человек)

	2015	2016	2017	2018	2019
Всего					
Кыргызская Республика	161 380	173 633	187 078	197 152	207 884
Баткенская область	14 565	16 817	18 440	18 693	20 395
Джалал-Абадская область	26 470	27 895	30 462	32 771	35 214
Иссык-Кульская область	12 372	13 766	14 910	15 363	16 290
Нарынская область	8 815	9 475	10 700	11 349	11 694
Ошская область	25 483	28 561	30 807	32 897	35 871
Таласская область	6 955	7 047	7 439	7 972	8 514
Чуйская область	18 573	20 444	21 956	24 284	25 756
г. Бишкек	34 343	34 907	37 315	37 501	37 293
г.Ош	13 804	14 721	15 049	16 322	16 857
Девочки					
Кыргызская Республика	79 587	85 204	90 954	96 323	102 126
Баткенская область	7 001	8 328	9 037	9 222	10 145
Джалал-Абадская область	13 112	13 829	14 856	16 124	17 495
Иссык-Кульская область	6 203	6 948	7 377	7 640	8 121
Нарынская область	4 497	4 841	5 503	5 814	5 811
Ошская область	12 602	14 094	15 118	16 200	17 452
Таласская область	3 472	3 483	3 387	3 936	4 226
Чуйская область	9 228	10 019	10 440	11 720	12 623
г. Бишкек	16 788	16 665	18 030	17 895	18 119
г.Ош	6 684	6 997	7 206	7 772	8 134
Мальчики					
Кыргызская Республика	81 793	88 429	96 124	100 829	105 758
Баткенская область	7 564	8 489	9 403	9 471	10 250
Джалал-Абадская область	13 358	14 066	15 606	16 647	17 719
Иссык-Кульская область	6 169	6 818	7 533	7 723	8 169
Нарынская область	4 318	4 634	5 197	5 535	5 883
Ошская область	12 881	14 467	15 689	16 697	18 419
Таласская область	3 483	3 564	4 052	4 036	4 288
Чуйская область	9 345	10 425	11 516	12 564	13 133
г. Бишкек	17 555	18 242	19 285	19 606	19 174
г.Ош	7 120	7 724	7 843	8 550	8 723
Городские поселения					
Кыргызская Республика	85 327	88 546	93 243	95 939	97 888
Баткенская область	6 101	6 400	6 527	6 672	7 577
Джалал-Абадская область	10 393	10 549	11 227	11 814	12 454
Иссык-Кульская область	7 584	7 981	8 266	8 310	8 029
Нарынская область	2 087	2 105	2 331	2 612	2 556
Ошская область	1 704	1 954	1 974	1 932	2 129
Таласская область	2 137	2 147	2 215	2 346	2 419
Чуйская область	7 174	7 782	8 339	8 430	8 574
г. Бишкек	34 343	34 907	37 315	37 501	37 293
г.Ош	13 804	14 721	15 049	16 322	16 857
Сельская местность					
Кыргызская Республика	76 053	85 087	93 835	101 213	109 996
Баткенская область	8 464	10 417	11 913	12 021	12 818
Джалал-Абадская область	16 077	17 346	19 235	20 957	22 760
Иссык-Кульская область	4 788	5 785	6 644	7 053	8 261
Нарынская область	6 728	7 370	8 369	8 737	9 138
Ошская область	23 779	26 607	28 833	30 965	33 742
Таласская область	4 818	4 900	5 224	5 626	6 095
Чуйская область	11 399	12 662	13 617	15 854	17 182
г. Бишкек	-	-	-	-	-
г.Ош	-	-	-	-	-

**Таблица VIII.б: Численность учащихся дневных
общеобразовательных организаций по территории**
(на начало учебного года, человек)

	2015/2016	2016/2017	2017/2018	2018/2019	2019/2020
Всего					
Кыргызская Республика	1 091 260	1 175 780	1 222 661	1 268 068	1 311 478
Баткенская область	96 353	102 076	104 927	108 804	113 836
Джалал-Абадская область	208 763	231 223	238 424	245 528	250 087
Иссык-Кульская область	91 798	96 590	98 663	102 161	103 971
Нарынская область	56 379	60 799	62 677	63 430	64 453
Ошская область	219 011	234 142	241 421	247 521	255 063
Таласская область	54 150	55 722	57 175	57 939	58 789
Чуйская область	165 094	178 626	187 459	196 030	203 824
г. Бишкек	140 828	154 229	165 330	175 433	186 393
г.Ош	58 884	62 373	66 585	71 222	75 062
Девочки					
Кыргызская Республика	538 115	578 975	602 416	623 144	646 060
Баткенская область	47 059	49 824	51 185	53 040	55 649
Джалал-Абадская область	102 599	113 319	116 738	119 858	122 937
Иссык-Кульская область	45 774	48 036	48 976	50 467	51 561
Нарынская область	27 794	29 971	30 926	31 088	31 619
Ошская область	107 847	114 837	118 838	121 236	125 104
Таласская область	26 449	27 254	28 051	28 499	28 903
Чуйская область	80 714	87 314	91 641	96 246	99 813
г. Бишкек	70 886	77 696	83 076	87 624	93 374
г.Ош	28 993	30 724	32 985	35 086	37 100
Мальчики					
Кыргызская Республика	553 145	596 805	620 245	644 924	665 418
Баткенская область	49 294	52 252	53 742	55 764	58 187
Джалал-Абадская область	106 164	117 904	121 686	125 670	127 150
Иссык-Кульская область	46 024	48 554	49 687	51 694	52 410
Нарынская область	28 585	30 828	31 751	32 342	32 834
Ошская область	111 164	119 305	122 583	126 285	129 959
Таласская область	27 701	28 468	29 124	29 440	29 886
Чуйская область	84 380	91 312	95 818	99 784	104 011
г. Бишкек	69 942	76 533	82 254	87 809	93 019
г.Ош	29 891	31 649	33 600	36 136	37 962
Городские поселения					
Кыргызская Республика	374 568	404 752	427 150	451 442	476 013
Баткенская область	25 816	28 119	29 496	30 988	33 156
Джалал-Абадская область	48 951	51 386	54 182	56 898	60 340
Иссык-Кульская область	23 821	25 500	26 362	27 363	28 249
Нарынская область	7 967	8 747	8 884	9 122	9 758
Ошская область	24 061	26 795	26 561	27 751	29 032
Таласская область	9 054	9 119	9 504	9 782	10 138
Чуйская область	35 186	38 484	40 246	42 883	43 885
г. Бишкек	140 828	154 229	165 330	175 433	186 393
г.Ош	58 884	62 373	66 585	71 222	75 062
Сельская местность					
Кыргызская Республика	716 692	771 028	795 511	816 626	835 465
Баткенская область	70 537	73 957	75 431	77 816	80 680
Джалал-Абадская область	159 812	179 837	184 242	188 630	189 747
Иссык-Кульская область	67 977	71 090	72 301	74 798	75 722
Нарынская область	48 412	52 052	53 793	54 308	54 695
Ошская область	194 950	207 347	214 860	219 770	226 031
Таласская область	45 096	46 603	47 671	48 157	48 651
Чуйская область	129 908	140 142	147 213	153 147	159 939
г. Бишкек	-	-	-	-	-
г.Ош	-	-	-	-	-

Таблица VIII: Число образовательных организаций*(на начало учебного года, единицы)*

	2015/2016	2016/2017	2017/2018	2018/2019	2019/2020
Дневные общеобразовательные организации	2 218	2 236	2 262	2 265	2 283
Образовательные организации начального профессионального образования	101	101	99	98	99
Образовательные организации среднего профессионального образования	130	139	145	148	144
Образовательные организации высшего профессионального образования	52	50	51	51	55

Таблица VIII.г: Численность учащихся и студентов образовательных организаций*(на начало учебного года, тыс. человек)*

	2015/2016	2016/2017	2017/2018	2018/2019	2019/2020
Дневные общеобразовательные организации	1 091,3	1 175,8	1 222,7	1 268,1	1 311,5
Образовательные организации начального профессионального образования	28,8	30,5	31,7	29,9	29,7
Образовательные организации среднего профессионального образования	89,6	90,6	91,9	91,5	91,5
Образовательные организации высшего профессионального образования	199,5	175,4	161,4	164,6	183,8

Таблица VIII.д: Численность преподавателей образовательных организаций*(на начало учебного года, тыс. человек)*

	2015/2016	2016/2017	2017/2018	2018/2019	2019/2020
Дневные общеобразовательные организации	75,5	79,5	80,6	77,6	78,6
Образовательные организации начального профессионального образования	3,5	3,7	3,6	3,2	3,4
Образовательные организации среднего профессионального образования	6,7	7,4	7,5	7,2	7,2
Образовательные организации высшего профессионального образования	14,2	10,8	12,1	11,7	12,2

Таблица VIII.е: Численность принятых в образовательные организации*(на начало учебного года, тыс. человек)*

	2015/2016	2016/2017	2017/2018	2018/2019	2019/2020
Дневные общеобразовательные организации	129,4	140	140,8	143,6	145,9
Образовательные организации начального профессионального образования	29,1	28,8	33,5	34,4	30,3
Образовательные организации среднего профессионального образования	31,8	36,3	34,9	33,9	33,6
Образовательные организации высшего профессионального образования	29,8	29,3	30,3	31,5	45,9

Таблица VIII.ж: Выпуск учащихся и студентов образовательных организаций*(тыс. человек)*

	2015	2016	2017	2018	2019
Всего окончили:					
9 класс общеобразовательной организации	90,7	89	89,9	91,8	96,7
11 класс общеобразовательной организации	51,8	53,4	52,8	49,8	49,6
образовательные организации начального профессионального образования	25,7	24,8	29,8	33,3	27,9
образовательные организации среднего профессионального образования	27,1	28,7	27	27,6	28,0
образовательные организации высшего профессионального образования	41,7	52,8	48,9	33,1	33,6

Таблица VIII.з: Численность детей и подростков 7-17 лет, не приступивших к занятиям в общеобразовательных организациях*(на начало учебного года, человек)*

	2015/2016	2016/2017	2017/2018	2018/2019	2019/2020
Кыргызская Республика	2 226	2 576	2 613	2 826	2 834
Баткенская область	119	180	133	225	226
Джалал-Абадская область	355	316	307	311	332
Иссык-Кульская область	121	416	331	340	399
Нарынская область	253	224	198	274	344
Ошская область	816	937	1 112	1 077	870
Таласская область	234	202	182	176	132
Чуйская область	253	226	277	335	412
г. Бишкек	72	72	73	87	115
г.Ош	3	3	-	1	4

*Включая численность детей с ограниченными возможностями здоровья.

Таблица VIII.и: Число учреждений культуры*(единиц)*

	2015	2016	2017	2018	2019
Массовые библиотеки	1 061	1 061	1 061	1 063	1 062
Клубные учреждения	710	698	717	716	710
Театры	20	20	21	20	20
Музеи	63	64	65	78	67

Таблица IX.а: Озеленение и благоустройство улиц

	Единица измерения	2015	2016	2017	2018	2019
Кыргызская Республика						
Общая протяженность всех улиц, проездов, улиц-набережных	км	13 140,0	13 905,6	14 144,5	14 517,7	15 300,6
протяжение их замощенных частей с усовершенствованными покрытиями	км	9 144,2	9 271,5	9 442,9	9 477,2	9 069,5
освещенных частей	км	4 737,5	4 577,1	4 702,1	4 804,2	4 652,9
Общая площадь зеленых насаждений и массивов в пределах населенных пунктов	га	3 777,6	4 042,8	4 633,4	5 265,7	5 795,9
	га	9 481,4	9 741,1	9 336,4	9 525,5	9 604,8
Баткенская область						
Общая протяженность всех улиц, проездов, улиц-набережных	км	1 085,1	1 335,9	1 413,2	1 426,5	1 593,4
протяжение их замощенных частей с усовершенствованными покрытиями	км	909,1	1 140,9	1 229,6	1 232,7	962,8
освещенных частей	км	673,2	759,6	808,4	796,3	779,7
Общая площадь зеленых насаждений и массивов в пределах населенных пунктов	км	155,6	180,1	265,2	337,2	332,0
	га	43,3	44,6	66,7	75,8	95,6
Джалал-Абадская область						
Общая протяженность всех улиц, проездов, улиц-набережных	км	1 638,3	1 671,7	1 774,1	1 790,2	2 015,9
протяжение их замощенных частей с усовершенствованными покрытиями	км	1 016,6	1 020,6	1 035,2	1 098,1	1 122,4
освещенных частей	км	661,3	685,4	716,8	729,3	749,6
Общая площадь зеленых насаждений и массивов в пределах населенных пунктов	км	431,2	449,1	429,8	451,5	513,6
	га	887,2	993,2	1 003,5	1 044,8	1 010,2
Иссык-Кульская область						
Общая протяженность всех улиц, проездов, улиц-набережных	км	1 944,8	1 780,5	1 827,0	1 879,7	1 842,4
протяжение их замощенных частей с усовершенствованными покрытиями	км	1 189,3	992,7	1 072,8	1 186,5	1 161,5
освещенных частей	км	515,5	383,2	413,1	420,1	396,1
Общая площадь зеленых насаждений и массивов в пределах населенных пунктов	км	453,9	472,8	561,3	761,5	1 000,1
	га	627,4	664,1	208,9	200,5	198,4
Нарынская область						
Общая протяженность всех улиц, проездов, улиц-набережных	км	1 486,3	1 613,7	1 594,1	1 638,9	1 712,0
протяжение их замощенных частей с усовершенствованными покрытиями	км	967,3	1 056,2	985,7	1 006,9	1 045,5
освещенных частей	км	191,3	216,4	249,8	279,6	294,0
Общая площадь зеленых насаждений и массивов в пределах населенных пунктов	км	310,9	326,8	380,5	477,1	541,6
	га	413,8	459,4	475,6	535,1	550,7

Таблица IX.а: (продолжение)

	Единица измерения	2015	2016	2017	2018	2019
Ошская область						
Общая протяженность всех улиц, проездов, улиц-набережных	км	3 313,0	3 267,9	3 277,9	3 494,2	3 544,3
протяжение их замощенных частей с усовершенствованными покрытиями	км	2 286,5	2 220,7	2 228,7	2 055,4	1 935,4
освещенных частей	км	710,8	698,8	715,8	780,7	656,8
Общая площадь зеленых насаждений и массивов в пределах населенных пунктов	га	581,4	609,2	610,7	760,7	700,4
	га	422,0	493,8	493,8	576,7	705,6
Таласская область						
Общая протяженность всех улиц, проездов, улиц-набережных	км	828,5	1 352,2	1 352,2	1 352,2	1 352,7
протяжение их замощенных частей с усовершенствованными покрытиями	км	510,0	542,2	542,2	548,9	548,9
освещенных частей	км	441,0	271,5	271,5	271,5	271,5
Общая площадь зеленых насаждений и массивов в пределах населенных пунктов	км	151,0	155,8	186,9	186,9	186,9
	га	192,4	192,4	192,4	192,4	192,4
Чуйская область						
Общая протяженность всех улиц, проездов, улиц-набережных	км	1 080,7	1 080,7	1 050,7	1 080,7	1 082,6
протяжение их замощенных частей с усовершенствованными покрытиями	км	938,2	938,2	938,2	938,2	850,5
освещенных частей	км	861,0	861,0	805,5	805,5	734,0
Общая площадь зеленых насаждений и массивов в пределах населенных пунктов	км	409,4	440,4	743,2	776,2	948,5
	га	1 905,6	1 905,7	1 906,7	1 910,4	1 859,8
г.Бишкек¹						
Общая протяженность всех улиц, проездов, улиц-набережных	км	1 155,0	1 195,0	1 240,0	1 240,0	1 542,0
протяжение их замощенных частей с усовершенствованными покрытиями	км	918,0	950,0	990,0	990,0	1 022,0
освещенных частей	км	433,0	450,0	470,0	470,0	520,0
Общая площадь зеленых насаждений и массивов в пределах населенных пунктов	км	1 024,0	1 065,2	1 086,5	1 098,0	1 236,4
	га	4 887,0	4 887,0	4 887,0	4 887,0	4 887,0
г.Ош¹						
Общая протяженность всех улиц, проездов, улиц-набережных	км	608,3	608,3	615,3	615,3	615,3
протяжение их замощенных частей с усовершенствованными покрытиями	км	409,2	410,0	420,5	420,5	420,5
освещенных частей	км	250,4	251,2	251,2	251,2	251,2
Общая площадь зеленых насаждений и массивов в пределах населенных пунктов	км	260,2	343,4	369,3	416,6	336,4
	га	102,7	100,9	101,8	102,8	105,1

¹ Отдельные показатели уточнены в связи с пересчетом данных

Таблица X.а: Социальные трансферты¹, полученные населением*(млн. сомов)*

	2015	2016	2017	2018	2019
Социальные трансферты	92 886,8	105 758,1	112 770,2	120 804,2	126 689,6
в том числе на:					
образование	22 281,1	26 554,9	28 205,9	29 876,6	31 534,8
отдых, культуру и религию	3 119,9	3 847,8	3 719,9	4 380,1	4 257,8
здравоохранение	13 179,7	13 866,0	16 620,0	15 958,4	16 010,2
социальную защиту	46 618,7	50 602,3	53 913,4	59 572,5	64 296,1
содержание жилищного фонда(в части непокрываемой квартирной платой)	199,0	102,2	118,3	106,6	223,9
денежные выплаты, не относящиеся к заработной плате	2 472,7	3 506,0	3 827,3	5 241,7	4 559,9
оплату ежегодных отпусков	5 015,7	7 278,9	6 365,4	5 668,3	5 806,9
Справочно:					
социальные трансферты в расчете на душу населения, сомов	15 592,2	17 394,9	18 193,2	19 099,1	19 622,0

¹ Средства, полученные населением в денежной и натуральной форме без предоставления взамен товара, услуги или других каких-либо активов. К социальным трансфертам, предоставленным населению, относятся расходы на образование, отдых, культуру и религию, здравоохранение, социальную защиту, субсидии на содержание жилищного фонда, в части непокрываемой квартирной платой, оплата ежегодных отпусков и другие выплаты.

Таблица X.б: Расходы в социально-культурную сферу²*(сомов, в расчете на душу населения)*

	2015	2016	2017	2018	2019
Расходы - всего	22 746,4	25 213,4	27 818,2	28 926,5	29 776,4
в том числе на:					
образование	6 144,2	7 208,5	6 695,4	6 492,3	6 905,9
отдых, культуру и религию	797,9	1 404,9	1 346,5	1 233,1	1 353,4
здравоохранение	2 628,8	2 706,6	3 690,5	3 210,2	2 830,2
социальную защиту	7 818,3	8 311,8	8 696,2	9 246,1	9 780,5
жилищные и коммунальные услуги	5 357,2	5 581,5	7 389,5	8 744,8	8 906,4

² Расходы в социально-культурную сферу включают расходы на здравоохранение, образование, отдых, культуру и религию, социальную защиту, жилищные и коммунальные услуги из средств государственного бюджета, специальных средств бюджетных организаций, профсоюзного бюджета, Социального фонда, средств предприятий и организаций, инвестиций в основной капитал.

Таблица X.в: Расходы в социально-культурную сферу из всех источников финансирования¹

(млн. сомов)

	2015	2016	2017	2018	2019
Расходы на социально-культурную	135 506,2	153 293,3	172 430,1	182 963,2	192 251,6
в том числе из средств:					
государственного бюджета	72 557,7	81 314,7	88 051,3	87 696,5	92 149,5
специальных средств бюджетных организаций	6 060,3	6 967,0	7 421,3	6 824,5	7 442,7
профсоюзного бюджета	196,8	208,8	221,0	219,1	237,0
социального фонда	23 400,1	27 219,3	28 902,7	30 287,9	32 467,3
прочих источников	33 291,4	37 583,5	47 833,8	57 935,2	59 955,1
Расходы на образование	36 602,8	43 826,5	41 501,1	41 064,8	44 587,9
в том числе из средств:					
государственного бюджета	25 767,0	31 371,9	31 967,6	31 616,1	33 225,6
специальных средств бюджетных организаций	4 228,0	4 927,5	5 420,2	5 902,5	6 493,9
прочих источников	6 607,8	7 527,1	4 113,3	3 546,2	4 868,4
Расходы на отдых, культуру и	4 753,4	8 541,8	8 346,5	7 799,4	8 738,3
в том числе из средств:					
государственного бюджета	3 399,7	5 609,1	5 512,1	4 563,3	4 564,2
специальных средств бюджетных организаций	283,5	313,6	163,5	168,2	131,0
профсоюзного бюджета	152,3	159,4	183,1	180,4	198,6
прочих источников	917,9	2 459,7	2 487,8	2 887,5	3 844,5
Расходы на здравоохранение	15 660,2	16 455,8	22 875,7	20 304,9	18 273,3
в том числе из средств:					
государственного бюджета	11 889,6	12 292,8	15 625,7	13 984,9	13 613,3
специальных средств бюджетных организаций	1 384,1	1 613,6	1 701,4	610,0	685,4
социального фонда	1 956,2	2 126,4	2 422,7	2 617,3	2 607,1
прочих источников	430,3	423,0	3 125,9	3 092,7	1 367,5
Расходы на социальную защиту	46 575,8	50 534,4	53 903,0	58 482,4	63 148,1
в том числе из средств:					
государственного бюджета	24 799,7	24 997,6	26 908,7	30 350,8	32 738,3
специальных средств бюджетных организаций	42,0	12,0	13,7	23,6	25,3
профсоюзного бюджета	44,5	49,4	37,9	38,8	38,4
социального фонда	21 443,9	25 092,9	26 480,0	27 670,6	29 860,2
прочих источников	245,7	382,5	462,7	398,6	485,9
Расходы на жилищные и коммунальные услуги	31 914,1	33 934,8	45 803,8	55 311,7	57 504,0
в том числе из средств:					
государственного бюджета	6 701,7	7 043,3	8 037,2	7 181,4	8 008,1
специальных средств бюджетных организаций	122,7	100,3	122,5	120,2	107,1
прочих источников	25 089,7	26 791,2	37 644,1	48 010,1	49 388,8

¹ Расходы в социально-культурную сферу включают расходы на здравоохранение, образование, отдых, культуру и религию, социальную защиту, жилищные и коммунальные услуги из средств государственного бюджета, специальных средств бюджетных организаций, профсоюзного бюджета, Социального фонда, средств предприятий и организаций, инвестиций в основной капитал.

Таблица X.г: Расходы в социально-культурную сферу из государственного бюджета и специальных средств бюджетных организаций
(млн. сомов)

	2015	2016	2017	2018	2019
Расходы	78 617,8	88 281,7	95 472,6	94 521,0	99 592,2
Расходы на образование	29 994,9	36 299,3	37 387,8	37 518,6	39 719,5
из них:					
Дошкольное и среднее образование - общеобразовательные программы	18 848,6	22 812,9	23 999,0	24 787,7	26 950,2
Среднее образование- начальное и среднее профессиональное образование	1 126,1	1 172,2	1 251,1	1 331,8	1 364,0
Продолженное среднее техническое образование	744,0	747,8	776,5	808,9	839,3
Высшее образование	3 854,2	4 395,4	4 802,7	5 111,7	5 695,8
Расходы на отдых, культуру и религию	3 683,2	5 922,6	5 675,6	4 731,5	4 695,3
из них:					
Услуги по организации отдыха и занятий спортом	696,3	1 042,6	727,6	1 136,6	1 160,1
Услуги в области культуры	1 400,0	1 580,3	1 621,9	1 756,1	1 770,7
Услуги, связанные с радио- и телевизионным вещанием и издательским делом	987,9	1 017,1	1 020,0	1 044,1	915,8
Расходы на здравоохранение	13 273,6	13 906,5	17 327,1	14 594,9	14 298,7
из них:					
Амбулаторные и клинические услуги	11 203,1	11 157,4	14 532,0	11 529,6	11 464,7
Услуги в области здравоохранения	475,9	1 003,3	521,5	1 044,8	1 033,6
Расходы на социальную защиту	24 841,7	25 009,6	26 922,4	30 374,4	32 763,6
из них:					
Заболевания и нетрудоспособность	467,8	538,5	558,4	599,7	558,8
Старость	16 479,4	16 229,6	17 711,0	20 164,6	21 181,7
Семья и дети	5 031,7	5 538,1	5 842,5	6 668,5	8 212,8
Безработица	186,9	91,6	103,8	110,8	111,4
Услуги социальной защиты, оказываемые не через учреждения интернатского типа	2 041,4	1 898,6	1 930,3	1 825,7	1 781,0
Расходы на жилищные и коммунальные услуги	6 824,4	7 143,7	8 159,7	7 301,6	8 115,1
в том числе:					
Жилищные и коммунальные услуги	4 704,7	5 577,9	6 051,1	5 839,9	6 239,2
Водоснабжение и освещение улиц	53,8	109,4	73,7	77,9	96,3
Жилищные и коммунальные услуги, не отнесенные к другим категориям	2 065,9	1 456,4	2 034,9	1 383,7	1 779,6

Приложение 2

Краткие методологические пояснения

Население: Основным источником данных является всеобщая перепись населения (1 раз в 10 лет), который дополняется административными записями, получаемыми от органов МВД и Минюста. Разрабатываются показатели по естественному движению населения ежемесячно, по миграции - 2 раза в год, по полному кругу показателей - раз в год: по миграции - к февралю, по причинам смерти населения на основе медицинских свидетельств о смерти - к апрелю, по общей численности населения - к марту.

Обследования домашних хозяйств, проведенные по Проекту “Мониторинг бедности” состоит из семейного вопросника и вопросника для местного сообщества (или Населенного Пункта). Уровень данных состоит из: демографической информации по составу семьи, жилье и инфраструктуры, объем потребления в семье, в том числе самостоятельного производства, экономическая деятельность в сельскохозяйственной и не сельскохозяйственной сфере. В отношении каждого члена семьи, собираются данные по состоянию здоровья, образования, миграции и трудовой статус. Данные по местному сообществу включают в себя данные о ценах и ключевых характеристиках населения в данном населенном пункте, вместе с информацией о наличии социальных услуг и инфраструктур.

Обследование домашних хозяйств является единственным национальным обследованием на основе статистической вероятности. (Обследование семейного бюджета, стандартное обследование уровня доходов и расходов для всех республик бывшего СССР использует выборку на основе территориально-отраслевого метода, и его результаты не могут быть применены по отношению ко всему населению страны). При этом небольшой объем опрашиваемых групп населения (2700 семей в 1997 г.), отобранный с использованием метода пропорционального отбора обследуемой группы, позволяет разбить данные по городскому и сельскому населению, по северным и южным регионам. Однако метод пропорционального отбора обследуемых групп не позволяет получать информацию в разрезе регионов, т.к. в регионах с малой численностью населения выборочная совокупность оказывается недостаточной для обеспечения репрезентативности результатов обследования. В связи с этим, сделаны разработки новой структуры опроса таким образом, чтобы обеспечивать репрезентативность результатов обследования и проводить анализ на уровне областей.

Социально-экономические индикаторы уровня жизни выражаются через средние величины (как по объему, так и в расчете на душу населения), коэффициенты дифференциации населения по уровню доходов (коэффициент Джини, квинтильные, децильные группы и т.п.), уровень бедности. Расчет социально-экономических индикаторов производится в соответствии с общими требованиями по формированию макроэкономических показателей, которые могут быть определены в стоимостном и натуральном выражении.

Уровень бедности. Источниками данных показателей бедности являются результаты выборочных обследований домашних хозяйств. В качестве официального метода измерения бедности в республике используется метод оценки по потребительским расходам домохозяйств. При использовании методики определения благосостояния человека по потребительским расходам учитываются следующие данные:

- ◆ *Расходы на продукты питания* - расходы населения на приобретаемые продукты питания, продукты питания, потребляемые вне дома. В эти расходы включается также стоимость продуктов собственного производства и полученных в подарок.
- ◆ *Приобретаемые продукты питания* - стоимость потребленных продуктов питания, купленных в отчетный период или ранее.
- ◆ *Продукты питания, потребляемые вне дома* - расходы на продукты питания, приобретаемые и потребляемые вне дома в течение обследуемого периода времени.
- ◆ *Продукты собственного производства* - оценка стоимости продуктов питания, произведенных домохозяйством для собственного потребления.
- ◆ *Непродовольственные товары и услуги* - расходы на приобретение одежды, обуви, белья, тканей, мыломоющих средств и предметов личной гигиены, галантереи, предметов домашнего обихода, предметов для отдыха, занятий, увлечений, строительных материалов и сантехники, ремонт дома, услуги прачечных, бань и саун, парикмахерских, оплата транспорта, услуг здравоохранения, образования и жилищно-коммунальных услуг.
- ◆ *Товары длительного пользования* – учет условной стоимости пользования этими товарами (амортизация).

Уровень бедности определяется по следующей формуле:

$$H = \frac{q}{n},$$

H – доля бедного населения

q – численность бедного населения

n – общая численность населения

Показатель распространенности крайней бедности определяется как доля населения, у которого объем расходов, меньше крайней черты бедности

Индекс глубины бедности (дефицит дохода, или дефицит потребления) измеряет в процентах расстояние между чертой бедности и фактическим уровнем потребления бедных слоев населения и показывает те затраты, которые необходимы, чтобы вывести каждое домашнее хозяйство до уровня черты бедности.

Показатель глубины бедности, или индекс разрыва бедности, можно рассчитать следующим образом:

$$PG = \frac{1}{n} \sum_{i=1}^q \left(1 - \frac{y_i}{z}\right),$$

где,

y_i – объем потребления бедных слоев населения

z – черта бедности

n – численность населения

Острота бедности определяется показателем *Фостера-Грира-Торбекке* (P_2), которая отражает средневзвешенное отклонение доходов бедных слоев населения от величины черты бедности.

Расчет значения *показателя остроты бедности* осуществляется путем оценки совокупной бедности значения глубины бедности у бедных, которые взвешиваются сами на себя (возводятся в квадрат). Оценка остроты бедности выражается следующей формулой:

$$P_2 = \frac{1}{n} \sum_{i=1}^q \left(1 - \frac{y_i}{z}\right)^2$$

Основные понятия и мета-данные индикаторов индекса детской бедности

I. Материальная детская бедность

Уровень детской бедности - дети в возрасте 0-17 лет, проживающие в домохозяйствах со среднедушевыми потребительскими расходами ниже черты бедности, в процентах к общей численности детей соответствующего возраста.

Уровень крайней детской бедности - дети в возрасте 0-17 лет, проживающие в домохозяйствах со среднедушевыми потребительскими расходами ниже крайней черты бедности, в процентах к общей численности детей соответствующего возраста.

Глубина детской бедности – показатель глубины бедности отражает разницу между чертой бедности и уровнем соответствующего показателя благосостояния бедных детей.

Доля детей с недостаточным весом в возрасте 1-6 лет - дети, для которых соотношение веса к росту более чем на 2 стандартных отклонения ниже стандарта для их возраста, классифицируются как недоедающие.

II. Состояние и профилактика здоровья детей

Доля детей, родившихся с отставанием массы тела (менее 2,5 кг.), процентов

Согласно Международной статистической классификации болезней и причин смерти 10-го пересмотра ВОЗ (МКБ-10), масса тела при рождении – масса тела плода или новорожденного, зарегистрированная сразу после рождения (выражается в граммах). В статистических разработках принята группировка по массе тела при рождении с использованием интервалов в 500 граммов. К данной массе тела отнесена масса тела менее 2500г (500 - 2499 грамм).

Заболеваемость детей туберкулезом (0-14 лет), на 100000 населения. Рассчитывается отношением числа больных детей в возрасте 0-14 лет с диагнозом «туберкулез», установленным впервые, к среднегодовой численности детей в возрасте 0-14 лет.

Заболеваемость беременных женщин анемией, процентов. Рассчитывается отношением числа беременных женщин, страдающих анемией к общему числу беременных женщин, которые в отчетном году закончили беременность (родами в срок, абортми (самопроизвольными – и по медицинским показаниями) и преждевременными родами) и умноженное на 100.

Доля детей, прошедших иммунизацию против кори, процентов. Рассчитывается отношением числа детей привитых против кори в возрасте до 1 года (исполнилось 1 год 11 месяцев 29 дней) к целевой группе детей этого возраста (целевая группа – это количество лиц определенного возраста, подлежащих иммунизации согласно Национального календаря профилактических прививок Кыргызской Республики, утвержденного приказом Минздрава КР №457 от 26.10.2005г.)

Доля детей, прошедших иммунизацию против туберкулеза, процентов. Рассчитывается отношением числа детей привитых против туберкулеза в возраст до 1 года (исполнилось ровно 11 месяцев 29 дней) к целевой группе детей этого возраста (целевая группа – это количество лиц определенного возраста, подлежащих иммунизации согласно Национального календаря профилактических прививок Кыргызской Республики, утвержденного приказом Минздрава КР №457 от 26.10.2005г.)

III. Коэффициенты смертности

Младенческая смертность - смертность детей в возрасте до 1 года (0 лет). Коэффициент младенческой смертности выражается в промилле (на 1000) и рассчитывается отношением числа умерших в возрасте до 1 года к числу родившихся живыми.

Перинатальная смертность - смертность жизнеспособных плодов и новорожденных детей в перинатальном периоде. Перинатальный период начинается с 22-й полной недели (154-го дня) внутриутробной жизни плода (в это время в норме масса тела плода составляет 500 г) и заканчивается спустя 7 полных дней после рождения. Коэффициент перинатальной смертности вычисляется как частное от деления суммы мертворожденных и умерших на первой неделе жизни на сумму родившихся живыми и мертвыми в данном году.

Ожидаемая продолжительность жизни для лиц, достигших определенного возраста (x), представляет собой среднее число лет, которое предстояло бы прожить достигшим данного возраста при сохранении в каждом следующем возрасте современного уровня смертности.

Детская смертность – смертность детей в возрасте до 5-ти лет (0-4 года). Коэффициент детской смертности рассчитывается отношением числа умерших до 5-ти лет к числу родившихся живыми и выражается в промилле (на 1000).

Материнская смертность – смертность женщин от осложнений беременности, родов и послеродового периода. В соответствии с рекомендациями ВОЗ, материнская смерть определяется как смерть женщины, наступившая в период беременности или в течение 42 дней после ее окончания, независимо от продолжительности и локализации беременности, от какой-либо причины, связанной с беременностью или отягощенной ею, или ее ведением, но не от несчастного случая или случайно возникшей причины. Рассчитывается отношением числа женщин, умерших от осложнений беременности, родов и послеродового периода к числу родившихся живыми и выражается киломилле (т.е. на 100 000).

IV. Образование и дошкольное воспитание детей

Доля детей (4 класс) получивших положительные оценки по тесту "математика", процентов. Показатель рассчитывается отношением числа детей, имевших по результатам тестирования базовые и выше знания, к числу протестированных детей.

Доля детей (4 класс) получивших положительные оценки по тесту "грамотность", процентов. Показатель рассчитывается отношением числа детей, имевших по результатам тестирования базовые и выше знания, к числу протестированных детей.

Доля детей, охваченных дошкольным образованием, процентов. Коэффициент охвата дошкольным образованием определяется отношением численности детей, посещающих дошкольные учреждения к численности детей в возрасте 1-6 лет по данным демографической статистики, скорректированный на численность детей в возрасте 6 лет, обучающихся в школе.

Доля детей (нетто-коэффициент), охваченных начальным образованием (1-4 классы), процентов. Рассчитывается отношением числа детей в официальной возрастной группе, обучающихся в 1-4 классах к общему числу детей соответствующей возрастной группы (7-10 лет) по данным демографической статистики.

Доля детей (нетто-коэффициент), охваченных средним образованием (5-11 классы), процентов. Рассчитывается отношением числа детей в официальной возрастной группе, обучающихся в 5-11 классах к общему числу детей соответствующей возрастной группы (11- 17 лет) по данным демографической статистики.

V. Условия и качество жизни

Доля населения, не имеющего доступа к услугам здравоохранения, процентов. Рассчитывается отношением численности населения, нуждавшегося в услугах здравоохранения, но не воспользовавшихся ими по следующим причинам: отказали в услугах, дорого оплачивать услуги, не смогли добраться до медучреждения по причине расстояния, к общей численности населения.

Доля населения, не имеющего доступа к чистой питьевой воде, процентов. Рассчитывается отношением численности населения, использующего питьевую воду из открытых источников водоснабжения к общей численности населения.

Доля населения, не имеющего доступа к адекватным санитарно-гигиеническим условиям, процентов. Рассчитывается отношением численности населения, не имеющего доступа к системе канализации (централизованные и индивидуальные системы стоков) к общей численности населения.

VI. Детские риски

Доля несовершеннолетних детей, совершивших преступления в общей численности совершивших преступления, процентов. Число выявленных лиц совершивших преступления, которым ко времени совершения преступления исполнилось 14, но не исполнилось 18 лет и официально взятые на учет органами внутренних дел лица, на которых заведены уголовные дела. Уровень преступной активности социальной группы определяется по удельным весам определенной социальной группы лиц, совершивших преступление, к той же социально-демографической группе среди всего населения.

Доля детей, рожденных женщинами в раннем возрасте (до 18 лет), процентов, рассчитывается отношением числа детей, рожденных матерями в возрасте до 18 лет к числу родившихся живыми.

Смертность детей и подростков в возрасте 15-24 года от самоубийств, на 100000 населения соответствующего возраста – отношение случаев суицида в возрасте 15-24 лет к численности населения данной возрастной группы.

Взято на учет ВИЧ инфицированных дети в возрасте 0-17 лет с диагнозом, установленным впервые в жизни, на 100000 населения соответствующего возраста. Рассчитывается отношением числа выявленных ВИЧ инфицированных детей в возрасте 0-17 лет на среднегодовую численность постоянного населения соответствующего возраста.

Численность выявленных детей оставшихся без попечения родителей (0-17лет), на 100000 населения. Дети оставшихся без попечения родителей – дети, находящиеся в домах ребенка, детских домах, интернатах и школах, включая дома для детей с ограниченными возможностями, детские дома семейного типа, “SOS – деревни”. Определяется отношением числа детей, оставшихся без попечения родителей в возрасте 0-17 лет к общему числу детей в возрасте 0-17 лет по данным демографической статистики.

Жизненный уровень населения определяется масштабом возможного потребления материальных благ и услуг в рамках располагаемого среднедушевого денежного дохода, оцениваемого статистическими методами на базе использования данных интегрированного выборочного обследования 5016 домашних хозяйств, проводимых на постоянной основе (ежеквартально).

Совокупный доход домашнего хозяйства – включает в себя все виды денежных доходов, а также стоимость натуральных поступлений, полученных из личного подсобного хозяйства, коллективного садоводства и огородничества фермерских хозяйств, и использованных на личное (домашнее) потребление. Продукция от личного подсобного хозяйства учитывается за вычетом материальных затрат на ее производство.

Денежные доходы домашних хозяйств – представляют собой сумму денежных средств, полученных членами домашних хозяйств от трудовой деятельности, пенсий, стипендий, пособий, компенсационных и

других дополнительных выплат, процентов, дивидендов, ренты и других доходов от собственности, средств от продажи продукции личного подсобного хозяйства и прочих денежных поступлений.

Денежные расходы домашних хозяйств - включают денежные расходы на потребление, подоходный налог, взносы по всем видам страхования, расходы на подарки и помощь родственникам и знакомым, расходы на покупку ценных бумаг, валюты и другие расходы. Денежные расходы на потребление: расходы на приобретение потребительских товаров и услуг, а также потребление товаров и услуг в натуральной форме: произведенных для себя (сельскохозяйственная продукция личных подсобных хозяйств) и полученных в качестве оплаты труда.

Потребительские расходы домашних хозяйств – включают денежные расходы на приобретение потребительских товаров и услуг, а также потребление товаров и услуг в натуральной форме: произведенных для себя (сельскохозяйственная продукция личных подсобных хозяйств) и полученных в качестве оплаты труда.

Коэффициенты дифференциации доходов населения показывают размер превышения доходов высокодоходных групп по сравнению с низкодоходными группами населения и выражаются в виде коэффициента фондов, децильного коэффициента дифференциации, квинтильного коэффициента дифференциации, тертильного коэффициента дифференциации.

Коэффициент фондов показывает соотношение между средними значениями доходов сравниваемых групп населения или их долями в общем объеме доходов.

Квинтильный коэффициент дифференциации характеризует отношение уровней доходов, каждой пятой доли совокупности в разных концах ряда распределения населения по уровню среднедушевых доходов.

Коэффициент концентрации доходов (Индекс Джини) характеризует степень отклонения фактического объема распределения доходов населения от линии равномерного распределения.

Расчет коэффициента Джини выражается следующей формулой:

$$G = \frac{N+1}{N-1} - \frac{2}{\mu} \frac{\sum_i r_i w_i}{N(N-1)}$$

где,

r_i - категория каждого индивидуума от самой богатой (1) до самой бедной (N).

w_i – вес каждого индивидуума

μ – средний показатель благосостояния

Кривая Лоренца отражает графически функцию распределения денежных доходов отдельных групп населения от всей суммы доходов. Равномерное распределение доходов даст прямую линию по диагонали. При неравномерном распределении эта кривая имеет значительный прогиб вправо вниз.

Среднедушевая суточная калорийность питания по химическому составу характеризует состав пищевых веществ в потребленных продуктах питания на одного члена домашнего хозяйства.

Расчет показателей потребления продуктов на душу населения ведется с применением натуральных и условно-натуральных единиц, используемых для пересчета продуктов питания в первичный продукт. При соотношении фактического уровня потребления с научно-обоснованными, изучается не только количество потребленных продуктов, но и рациональная структура, показатели калорийности и питательности суточного рациона питания.

Метод Z-СКОР, основан на анализе соотношения веса и роста. Дети, для которых это соотношение более чем на два стандартных отклонения ниже стандарта веса для их высоты, классифицируются как недоедающие.

Показатель массы тела (ПМТ) для взрослых представляет собой частное от деления массы тела (в кг) на квадрат роста (m^2). По рекомендации специалистов ВОЗ используется 4 диапазона значений ПМТ. ПМТ менее 18,5 – означает хроническая энергетическая недостаточность,

18,5 – 25,0 – нормальный вес,
25,0 – 30,0 – избыток веса,
свыше 30,0 – ожирение.

Прожиточный минимум – представляет собой стоимостную оценку минимального набора материальных благ и услуг, равных по величине стоимости минимальной потребительской корзины, необходимых для обеспечения жизнедеятельности человека и сохранения его здоровья, а также суммы обязательных платежей и сборов (взносов). Разработка ПМ основывается на единой методологии для республики в целом и ее отдельных регионов. Прожиточный минимум пересчитывается с учетом индекса потребительских цен ежемесячно. Информация представляется ежемесячно, не позднее двух недель после отчетного периода.

Здравоохранение: Данные разрабатываются по регионам и половозрастным группам и представляются с годовой периодичностью Минздравом. Отчет публикуется через 4 месяца после отчетного периода. По инфекционным заболеваниям отчет представляется ежемесячно. Публикация по инфекционным заболеваниям осуществляется на 10-й день после отчетного периода.

Образование: Данные разрабатываются на основе ежегодных отчетов Министерства образования, науки и молодежной политики по общеобразовательным школам (2104) и Нацстаткома, высшим профессиональным учебным заведениям (49) и средним профессиональным учебным заведениям (75), представляемых через два месяца после отчетного периода. Публикуются в ноябре. По дошкольным учреждениям данные собираются ежегодно от 440 объектов в апреле и публикуются в июне.

Моральная статистика: Готовятся по регионам и половозрастным группам на основе данных, ежемесячно представляемых МВД, и публикуются на 6-й день после отчетного периода.

Экология: Данные по природным ресурсам готовятся ежегодно, включая использование и охрану водных ресурсов от Министерства сельского и водного хозяйства на 4-5-й месяц после отчетного периода; состояние и охрану атмосферного воздуха от промышленных предприятий, организаций и учреждений, имеющих стационарные источники загрязнения атмосферного воздуха; использование и охрану лесных ресурсов и заповедных территорий от лесхозов, заповедников и природных национальных парков. Данные публикуются в мае.

**ПУБЛИКАЦИИ НАЦСТАТКОМА КЫРГЫЗСКОЙ РЕСПУБЛИКИ,
ПЛАНИРУЕМЫЕ К ИЗДАНИЮ в 2021 году**

	Периодичность	Сроки издания
<i>Комплексные статистические издания</i>		
Публикация «О социально-экономическом положении Кыргызской Республики»	ежемесячная	до 18 числа, квартальная - до 20 числа после отчетного месяца
Статистический бюллетень «Кыргызская Республика и регионы»	квартальная	3 декада месяца после отчетного квартала
Краткий статистический справочник «Кыргызстан»	ежегодная	апрель
Сборник «Кыргызстан в цифрах»	ежегодная	июнь
Статистический ежегодник Кыргызской Республики	ежегодная	декабрь
Сборник «Туризм в Кыргызстане 2016-2020»	ежегодная	июль
Сборник «Малое и среднее предпринимательство в Кыргызской Республике 2016-2020»	ежегодная	октябрь
Сборник «Деятельность предприятий с иностранными инвестициями в Кыргызской Республике 2016-2020»	ежегодная	октябрь
<i>Статистика национальных счетов</i>		
Сборник «Национальные счета Кыргызской Республики 2016-2020»	ежегодная	Ноябрь
Сборник «Таблицы «Ресурсы-Использование» за 2018 год	ежегодная	октябрь
Межотраслевой баланс производства и использования товаров и услуг Кыргызской Республики за 2019	ежегодная	июнь
<i>Статистика финансов</i>		
Статистический бюллетень «Формирование прибыли предприятий реального сектора экономики»	ежегодная квартальная	5 июня 70 день после отчетного периода
Статистический бюллетень «Состояние взаимной задолженности предприятий реального сектора экономики»	ежегодная квартальная	5 июня 70 день после отчетного периода
Статистический бюллетень «Запасы товарно-материальных ценностей предприятий реального сектора экономики»	ежегодная квартальная	5 июня 70 день после отчетного периода
Статистический бюллетень «Основные показатели деятельности предприятий финансового сектора экономики»	ежегодная квартальная	20 апреля 50 день после отчетного периода
Сборник «Финансы предприятий Кыргызской Республики 2016-2020»	ежегодная	сентябрь
<i>Статистика промышленности</i>		
Статистический бюллетень «Основные экономические показатели по промышленности»	ежемесячная	до 15 числа после отчетного периода
Сборник «Промышленность Кыргызской Республики 2016-2020»	ежегодная	октябрь
<i>Статистика строительства и инвестиций</i>		
Статистический бюллетень «Основные итоги инвестиционной и строительной деятельности в 2020г.»	ежегодная	сентябрь
Сборник «Инвестиции в Кыргызской Республике 2016-2020»	ежегодная	сентябрь
<i>Статистика сельского хозяйства</i>		
Статистический бюллетень «Производство основных видов продуктов животноводства всеми категориями хозяйств в разрезе областей и районов Кыргызской Республики»	ежемесячная	на 9-й день после отчетного периода
Статистический бюллетень «Сводка о ходе уборки урожая сельскохозяйственных культур, посева озимых, вспашке зяби»	с 1 июля до конца года	на 9-й день после отчетного периода
Сборник «О сборе урожая сельскохозяйственных культур по областям и районам Кыргызской Республики в 2020г.»	ежегодная	январь

	Периодичность	Сроки издания
Статистический бюллетень «Заключительный отчет о размерах посевных площадей сельскохозяйственных культур по областям и районам Кыргызской Республики в 2020г.»	годовая	июль
Сборник «Сельское хозяйство Кыргызской Республики 2016-2020»	годовая	ноябрь
Статистический бюллетень «Отчет о заготовке кормов»	годовая	декабрь
Статистический бюллетень «Итоги учета скота и домашней птицы на конец 2020 года»	годовая	март
Статистика потребительского рынка и услуг		
Статистический бюллетень «Основные показатели торговли и услуг»	месячная	до 20 числа после отчетного периода
Сборник «Потребительский рынок Кыргызской Республики 2016-2020»	годовая	сентябрь
Сборник «Информационно-коммуникационные технологии в Кыргызской Республике 2016-2020»	годовая	октябрь
Статистика цен		
Статистический бюллетень «Индексы потребительских цен на товары и услуги в Кыргызской Республике»	месячная	на 12 день после отчетного периода
Сборник «Цены в Кыргызской Республике»	годовая квартальная	март на 45 день после отчетного периода
Статистический бюллетень «Цены производителей на основные виды промышленной продукции в отдельных странах СНГ»	квартальная	на 30 день после отчетного периода
Статистика труда и занятости		
Статистический бюллетень «Итоги годовых отчетов по численности работников и заработной плате»	годовая	август
«Занятость и безработица». Итоги интегрированного обследования бюджетов домашних хозяйств и рабочей силы в 2020г.	годовая	октябрь
Статистика выборочных обследований		
Информационный бюллетень Кыргызской Республики по продовольственной безопасности и бедности	квартальная	на 50 день после отчетного периода
Сборник «Уровень жизни населения Кыргызской Республики 2016-2020»	годовая	ноябрь
Статистика внешнеэкономической деятельности		
Сборник «Внешняя торговля Кыргызской Республики 2016-2020»	годовая	октябрь
Демографическая статистика		
Сборник «Демографический ежегодник Кыргызской Республики 2016-2020»	годовая	сентябрь
Социальная статистика		
Сборник «Женщины и мужчины Кыргызской Республики»	годовая	ноябрь
Статистика окружающей среды		
Статистический бюллетень «Охрана окружающей среды в Кыргызской Республике, включая экологическую обстановку в районе озера Иссык-Куль»	годовая	август
Сборник «Окружающая среда в Кыргызской Республике»	годовая	октябрь

Национальный статистический комитет Кыргызской Республики, www.stat.kg

УРОВЕНЬ ЖИЗНИ НАСЕЛЕНИЯ КЫРГЫЗСКОЙ РЕСПУБЛИКИ 2015 – 2019

Годовая публикация

*Ответственная за выпуск:
Б.Калымбетова*

Тел: (+ 996 312) 324691
324655

Подписано в печать: ноябрь 2020г.
Формат А4 60х84 1/8
Печать офсетная
Тираж 95 экз.

Объем 23 п.л.
Заказ №

*Отдел полиграфических работ
ГВЦ Нацстаткома
Кыргызской Республики*