



**НАЦИОНАЛЬНЫЙ СТАТИСТИЧЕСКИЙ КОМИТЕТ
КЫРГЫЗСКОЙ РЕСПУБЛИКИ**

***УРОВЕНЬ ЖИЗНИ НАСЕЛЕНИЯ
КЫРГЫЗСКОЙ РЕСПУБЛИКИ***

2007-2011

Годовая публикация

Бишкек 2012

**Национальный статистический комитет
Кыргызской Республики**

**Уровень жизни населения
Кыргызской Республики
2007-2011**

Годовая публикация

Бишкек 2012

УДК 366
ББК 60.6
У 71

Редакционно-издательский Совет:

Председатель - А. Осмоналиев

Члены: - Д. Байжуманов
- Н. Тулегабылов
- Л. Текеева
- А. Сатыбалдиев
- К. Койчуманова
- Р. Плесовских
- Ч. Турдубаева

Публикация «Уровень жизни населения» - Б.: У71
Нацстатком Кырг. Респ., 2012:- 131
ISBN 978-9967-26-910-1

Публикация «*Уровень жизни населения*» содержит анализ сложившихся тенденций в развитии социальной сферы за этот период. В приложениях приведены подробные статистические данные, методологические пояснения к ним и перечень публикаций Нацстаткома Кыргызской Республики на 2012г. По ряду показателей за предыдущий год данные уточнены. Издается ежегодно.

При использовании статистических данных в средствах массовой информации и научных трудах, распространении в информационных сетях, на бумажных, магнитных и иных носителях пользователи обязаны ссылаться на их источник (ст. 17 Закона Кыргызской Республики «О государственной статистике»).

Условные знаки:

- явление отсутствует;
- ... данных не имеется;
- 0,0 незначительная величина.

Незначительные расхождения итога от суммы слагаемых объясняются округлением данных.

У 0702000000-12
ISBN 978-9967-26-910-1

УДК 366
ББК 60.6
интернет: www.stat.kg
e-mail: nsc_mail@stat.kg
© Нацстатком КР, 2012

Другие основные публикации Национального статистического комитета

«Кыргызстан в цифрах»

Представлены основные показатели, характеризующие социально-экономическое положение страны в 2010г. в сравнении с предыдущими годами на основе оперативных данных. Представлена информация о населении, его занятости и уровне жизни, проблемах социальной сферы, а также положение в отдельных отраслях экономики. Сборник подготовлен на основе данных, полученных от предприятий, организаций, населения путем проведения переписей, выборочных обследований и других форм статистического наблюдения, данных министерств и ведомств Кыргызской Республики. Тираж 280 экз.

«Социально-экономическое положение Кыргызской Республики»

Содержит анализ положения экономики и социальной сферы страны на основе ежемесячных оперативных данных, включая реальный, государственный, внешний и социальный секторы. Тираж 90 экз.

«Статистический ежегодник Кыргызской Республики 2007-2011»

Содержит подробную информацию, основанную на уточненных данных, как в целом по республике, так и по ее регионам. Представлены данные о социальной сфере, науке и инновациях, информационно-коммуникационным технологиям, ценах и тарифах. Помещена информация о системе национальных счетов, хозяйствующих субъектах республики, малом и среднем предпринимательстве, инвестициях. Освещено положение в отдельных отраслях экономики. Внешнеэкономическая деятельность представлена данными о платежном балансе республики и ее внешней торговле. Тираж 250 экз.

«Социальные тенденции Кыргызской Республики»

Аналитическое издание, наиболее полно отражающее явления и процессы, происходящие в социальной сфере республики за ряд лет. В издание включено более 70 графиков и около 100 таблиц, дополненных пояснительным текстом к ним. Приведенные данные рассчитаны в соответствии с международной методологией. Тираж 200 экз.

«Межотраслевой баланс производства и использования товаров и услуг Кыргызской Республики за 2011».

Публикация содержит таблицы «Затраты-Выпуск», сложившуюся систему производственных взаимосвязей по видам экономической деятельности и конечному использованию валового внутреннего продукта, коэффициенты прямых и полных затрат в соответствии с ГКЭД. В публикации изложена краткая методика расчетов показателей межотраслевого баланса. Тираж 30 экз.

«Промышленность Кыргызской Республики 2007-2011»

Представлены основные показатели, характеризующие развитие промышленности в целом по республике в 2011г. в сравнении с рядом предшествующих лет. Приведены данные о производстве отдельных видов продукции и территории. Тираж 140 экз.

«Сельское хозяйство Кыргызской Республики 2007-2011»

Содержит анализ тенденций, сложившихся в сельском хозяйстве за указанный период. Приведены данные о производстве и реализации сельскохозяйственной продукции по республике и территории. Тираж 50 экз.

«Инвестиции в Кыргызской Республике 2007-2011»

Представлены статистические данные по инвестиционной и строительной деятельности в республике за 2011г. в сравнении предыдущими годами. Тираж 100 экз.

«Потребительский рынок Кыргызской Республики 2007-2011»

В сборнике представлены статистические данные о состоянии внутренней торговли Кыргызской Республики и ее регионов, а также методологические пояснения к ним. Тираж 70 экз.

«Индексы цен Кыргызской Республики»

Содержит данные об уровне и индексах цен (тарифов) на потребительские товары и услуги, продукцию производства за 2009-2011 годы, а также международные сравнения по отдельным странам Содружества. Тираж 50 экз.

«Информационно-коммуникационные технологии Кыргызской Республики 2007-2011»

Содержит анализ состояния и использования информационно-коммуникационных технологий юридическими лицами как в целом в республике, так и по ее регионам. В приложениях приведены подробные данные о состоянии ИКТ по формам собственности и видам экономической деятельности. Тираж 70 экз.

«Финансы предприятий Кыргызской Республики 2007-2011»

Содержит краткий анализ финансовых показателей предприятий реального и финансового секторов экономики. В приложениях приведены подробные данные и методологические пояснения к ним. Тираж 120 экз.

«Внешняя торговля Кыргызской Республики 2007-2011

Содержит анализ сложившихся тенденций в развитии внешней торговли за этот период. В приложениях приведены подробные статистические данные и методологические пояснения к ним. Тираж 100 экз.

«Занятость и безработица»

Публикация подготовлена по итогам интегрированного выборочного обследования домашних хозяйств и рабочей силы в 2011г. Содержит данные об экономически активном, занятом и безработном населении с их распределением по территории, полу, уровню образования, виду экономической деятельности, занятиям и др. Тираж 130 экз.

«Малое и среднее предпринимательство в Кыргызской Республике 2007-2011»

Представлены статистические данные по основным экономическим показателям деятельности малых и средних предприятий, крестьянских (фермерских) хозяйств и индивидуальных предпринимателей. Тираж 170 экз.

«Деятельность предприятий с иностранными инвестициями в Кыргызской Республике 2007-2011»

Представлен краткий анализ и статистические данные по основным экономическим показателям деятельности предприятий с иностранными инвестициями в 2011г. в сравнении с предыдущими годами. Тираж 100 экз.

«Женщины и мужчины Кыргызской Республики»

В гендерном аспекте представлены данные о численности и структуре населения, продолжительности жизни, заболеваемости, образовании, занятости по видам экономической деятельности, представительстве в органах управления. Тираж 50 экз.

«Туризм в Кыргызстане 2007-2011»

Представлены данные о занятости в сфере туризма, потоках туристов, услугах отдыха и сети учреждений туризма в республике. Тираж 120 экз.

Содержание

	стр.
1. Социальное развитие	6
2. Секторный обзор	8
2.1 Демографическая ситуация	8
2.2 Индикаторы уровня жизни населения	12
2.3 Денежные доходы домохозяйств	14
2.4 Денежные расходы домохозяйств	16
2.5 Уровень бедности населения	18
2.6 Уровень детской бедности	25
2.7 Индекс детской бедности	27
2.8 Жилищные условия	31
2.9 Благоустройство жилых помещений	32
2.10 Здоровоохранение	35
2.11 Репродуктивное здоровье женщин	36
2.12 Образование	38
2.13 Социально – экономическое положение женщин	39
2.14 Пенсии и пособия	39
Приложения	
Приложение 1: Таблицы	45
I. Население	48
II. Бедность	52
III. Доходы и расходы домашних хозяйств	55
Потребление продуктов питания	84
IV. Жизненный уровень населения, проживающего в высокогорных районах	89
V. Жилищные условия	92
VI. Здоровоохранение	104
VII. Социально – экономическое положение женщин	112
VIII. Образование	115
IX. Жилищно-коммунальное хозяйство	120
X. Социальные трансферты и расходы на социально-культурную сферу	122
Приложение 2: Краткие методологические пояснения к данным	124
Приложение 3: График публикаций на 2013г.	130

1. Социальное развитие

Общая цель государственной стратегии развития страны – это повышение уровня и качества жизни граждан путем обеспечения устойчивого экономического роста, создания условий для полноценной занятости, получения высоких и устойчивых доходов, доступность широкого спектра социальных услуг, соблюдение высоких стандартов жизни в благоприятной для здоровья окружающей среде.

Одним из главных приоритетов развития общества в Кыргызской Республике остается образование. В последние годы в результате мер, предпринятых по сохранению инфраструктуры и финансовому урегулированию деятельности дошкольных организаций, наблюдается их рост. Численность детей в дошкольных организациях по сравнению с 2007г. увеличилась на 36,4 процента и в 2011г. составила 98,7 тыс. Число дневных общеобразовательных школ возросло на 1,6 процента. Увеличилось число средних профессиональных учебных заведений (в 1,5 раза) за счет открытия новых учебных заведений в регионах республики и столице.

Проводимая в республике реформа здравоохранения в рамках Программы государственных гарантий, позволила снизить финансовое бремя для населения и улучшить доступность к услугам здравоохранения.

Важнейшим показателем, характеризующим состояние жизненного уровня населения и рынка труда, является заработная плата. В 2011г. среднемесячная номинальная заработная плата по сравнению с предыдущим годом возросла на 29,5 процента, составив 9304 сома. Размер реальной заработной платы в 2011г. по сравнению с 2007г. увеличился в 1,4 раза, при росте среднемесячной номинальной заработной платы в 2,3 раза.

По итогам интегрированного выборочного обследования бюджетов домашних хозяйств и рабочей силы, ежегодно проводимого во всех регионах республики, где обследуется 5016 домашних хозяйств, в 2011г. денежные доходы на душу населения в номинальном выражении составили 37236,2 сома, что в 2 раза выше, чем в 2007г. Как и в предыдущие годы, наиболее важным источником в формировании денежных доходов остается доход от трудовой деятельности. Вторым по значимости источником в формировании дохода населения, проживающего в сельской местности, является доход от продажи продукции личного подсобного хозяйства, доля которого составляет треть всех доходов сельского жителя. Доли социальных трансфертов в структуре доходов населения возросла - с 7,7 процента в 2007г. до 14,3 процента - в 2011г.

Значительно возросли денежные расходы населения - с 1578,7 сома в месяц на душу населения в 2007г. до 2761,7 сома в 2011г. Доля потребительских расходов в структуре денежных расходов в 2011г. составила 86,1 процента, оплата налогов – 6,0 процента, прочие расходы – 7,8 процента.

По данным интегрированного выборочного обследования бюджетов домашних хозяйств, в 2011г. в категории бедных пребывало 36,8 процента населения, из которых 4,5 процента находились в состоянии крайней бедности. Бедность в сельской местности сложилась на уровне 40,4 процента, что на 9,7 процентных пункта выше, чем в городской.

В республике 131 тыс. семей, или около 377 тыс. человек являются получателями ежемесячного пособия малообеспеченным семьям (ЕПМС), а более 70 тыс. человек - получателями социальных пособий, численность которых за последние пять лет выросла почти на 19 процентов.

Таблица 1: Основные социальные показатели

	2007	2008	2009	2010	2011
Демографическая ситуация					
Численность населения (на конец года):					
тыс. человек	5 289,2	5 348,3	5 418,3	5 477,6	5 551,9
в процентах к предыдущему году	100,8	101,1	101,3	101,1	101,4
Эмигранты, тыс. человек	54,6	41,3	33,4	54,5	45,7
в том числе в Россию	49,3	37,5	29,4	48,1	41,6
Коэффициент фертильности	2,7	2,8	2,9	3,1	3,1
Ожидаемая продолжительность жизни при рождении, лет:					
оба пола	67,9	68,4	69,1	69,3	69,6
женщины	72,3	72,6	73,2	73,5	73,7
мужчины	63,7	64,5	65,2	65,3	65,7
Жизненный уровень населения					
Коэффициент Джини (по доходам)	0,422	0,363	0,371	0,371	0,382
Кумулятивная доля доходов ¹ , в процентах:					
0-20	5,2	6,8	6,4	6,4	6,1
21-40	14,9	18,3	17,4	17,4	16,9
41-60	29,6	34,6	33,3	33,3	32,7
61-80	52,2	57,7	56,2	56,3	55,4
81-100	100	100	100	100	100
Уровень бедности, в процентах					
из них крайне бедные	35,0	31,7	31,7	33,7	36,8
	6,6	6,1	3,1	5,3	4,5
Образование					
Выпуск учащихся и студентов, тыс. человек					
основными школами (9 классов)	101,2	97,9	98,9	102,5	100,9
средними школами (11 классов)	69,6	66,5	62,5	57,6	56,7
образовательными организациями начального профессионального образования	21,7	23,9	27,2	27,6	28,1
образовательными организациями среднего профессионального образования	8,6	10,1	11,6	12,8	15,5
образовательными организациями высшего профессионального образования	26,4	33,5	38,1	38,0	41,8
Уровень грамотности ² (на конец года), в процентах	98,7	98,7	99,2	99,2	99,2
Преступность					
Число зарегистрированных преступлений					
в том числе связанных с незаконным оборотом наркотиков	29 151	29 519	29715	35528	30520
	1996	1905	1887	1543	1924
Число осужденных	12 663	10 666	9797	8524	9199

¹ Доля среднедушевых денежных доходов домашних хозяйств в общем объеме доходов; с нарастающим итогом по каждой процентной группе.

² По данным переписей населения 1999 и 2009гг.

2. Секторный обзор

2.1 Демографическая ситуация

По оценке численность постоянного населения Кыргызской Республики на начало 2012г. составила 5 млн. 552 тыс. человек. Более трети постоянного населения (34 процента) проживало в городских поселениях и около двух третей (66 процентов) - в сельской местности. В общей численности населения женщины составили 2 млн. 810 тыс. человек (50,6 процента), мужчины - 2 млн. 742 тыс. человек (49,4 процента).

В стране проживают представители более 100 национальностей, наиболее многочисленные из которых кыргызы (72,2 процента), узбеки (14,3 процента) и русские (6,9 процента). Численность дунган составила 1,1 процента, других национальностей - менее одного процента, на которые пришлось 5,5 процента общей численности населения страны.

На изменение численности населения оказывают влияние естественный прирост населения, формирующийся под влиянием изменений рождаемости и смертности населения, а также уровень миграции населения. Поскольку миграционный баланс на протяжении последних пяти лет характеризовался значительным превышением числа эмигрантов над иммигрантами, прирост численности населения происходит только за счет естественного прироста. В 2011г. прирост численности населения страны составил 1,4 процента.

Наиболее высокий темп прироста численности населения в 2011г. отмечался в Баткенской области (1,8 процента), Джалал-Абадской области и г. Бишкек (по 1,7 процента) за счет высокого естественного прироста в этих областях и положительного сальдо по внутренней миграции населения в столице.

Население Кыргызстана в демографическом отношении молодое: в начале 2012г. 32,4 процента общей численности составили дети и подростки, 61,0 процента - лица в трудоспособном возрасте и 6,6 процента - лица старше трудоспособного возраста. Дисбаланс полов отмечается после 35-ти лет, и в возрастах старше 80 лет численность женщин почти в 2 раза превышает численность мужчин.

За последние годы значительными темпами продолжает увеличиваться численность населения в трудоспособном возрасте² (с 3 млн. 96 тыс. человек, или 59,0 процента в общей численности населения – в начале 2007г. до 3 млн. 384 тыс., или 61,0 процента - в начале 2012г.). Эта тенденция обусловлена пополнением этой возрастной категории молодыми людьми середины 1980-х, начала 1990-х годов рождения, когда в стране отмечался всплеск рождаемости.

Благодаря росту численности лиц трудоспособного возраста, снижается коэффициент демографической нагрузки (отношение непроизводительного населения, т.е. моложе и старше трудоспособного возрастов на 1000 населения в трудоспособном возрасте), составивший в начале 2012г. 640 человек. Показатель складывается из нагрузки детьми и подростками (532 человека) и лицами старше трудоспособного возраста (108 человек).

Согласно классификации ООН, население считается пожилым, если доля людей старше 65 лет в числе жителей превышает 7 процентов. В начале 2012г. 4,3 процента кыргызстанцев находятся в вышеуказанных возрастах, т.е. процесс демографического старения населения страны временно приостановлен.

² Согласно разъяснению Министерства труда, занятости и миграции Кыргызской Республики в 2011г., к населению в трудоспособном возрасте с 2011г. относятся мужчины в возрасте 16-62 года и женщины – 16-57 лет (до 2011г. границы трудоспособного возраста для мужчин составляли 16-59 лет и для женщин – 16-54 года).

В 2000-х годах в стране отмечается устойчивый рост рождаемости. Он обусловлен увеличением численности женщин, вступивших в детородный возраст (это девочки, родившиеся на волне всплеска рождаемости середины 1980-х, начала 1990-х годов) и находящихся в самом благоприятном для деторождения возрасте (20-29 лет - на этот возраст приходится более 65 процентов детей, родившихся за год). Средний возраст матери при рождении первого ребенка составил 23,4 года.

За последние годы коэффициент фертильности женщин возрос с 2,7 детей в 2007г. до 3,1 детей - в 2011г. В 2011г. наиболее высокая рождаемость отмечалась в Нарынской и Таласской областях (4,0-4,1 детей в среднем на одну женщину детородного возраста), Ошской и Баткенской областях (3,4-3,5 детей).

Таблица 2: Динамика постоянного населения
(тысяч человек)

	2007	2008	2009	2010	2011
Численность населения (на конец года) - всего	5 289,2	5 348,3	5 418,3	5 477,6	5 551,9
Городское население	1 810,5	1 823,3	1 846,8	1 861,7	1 884,4
Сельское население	3 478,7	3 525,0	3 571,5	3 615,9	3 667,5
Число родившихся	123,3	127,3	135,5	146,1	149,6
Число умерших от всех причин	38,2	37,7	35,9	36,2	35,9
из них:					
число детей, умерших в возрасте до 1 года	3,8	3,5	3,4	3,3	3,2
Число иммигрантов	4,0	3,5	3,8	3,9	6,3
Число эмигрантов	54,6	41,3	33,4	54,5	45,7

Динамика роста рождаемости обусловлена повышением вклада рождаемости первых по счету детей в итоговую величину новорожденных. Так, если в 2000г. (т.е. до начала повышения рождаемости в 2000-х годах) удельный вес первенцев составил 34,6 процента, то в 2011г. – 39,3 процента. Появление в семьях вторых-четвертых детей изменилось незначительно (соответственно, 56 процентов и 54,8 процента), а пятых и последующих продолжает сокращаться (9,2 процента в 2000г., против 5,8 процента - в 2011г.). При этом число рождений вне брака в 2011г. составило 29,9 процента. Из числа детей (около 45 тыс.), рожденных вне юридического брака, 24,7 тыс. детей зарегистрированы по совместному заявлению родителей и 20,1 тыс. - только по заявлению матери.

Другим важным компонентом, влияющим на естественный прирост населения, является смертность. В 2011г. общий коэффициент смертности составил 6,5 умерших на 1000 населения. Наиболее высокий уровень смертности отмечается в Нарынской, Иссык-Кульской и Чуйской областях (8-9 умерших на 1000 населения), где высока доля пожилых людей.

В мировой практике, для проведения сопоставимости уровня смертности в странах с различной возрастной структурой, производится расчет стандартизованного коэффициента смертности. Он представляет собой ту величину, какой бы мог соответствовать общий коэффициент смертности, если бы структура распределения населения по возрасту была приведена по составу населения Европы, принятому за стандарт. Следуя этим расчетам, уровень смертности в Кыргызстане примерно в 1,5 раза выше среднеевропейского уровня.

Как и в большинстве государств СНГ, болезни системы кровообращения являются наиболее частой причиной летальных исходов (17992 умерших, или 50,1 процента общего числа умерших в 2011г.). Подавляющее число умерших от этой причины (13765 умерших, или 76,5 процента) – лица старше трудоспособного возраста. Этот класс заболеваний является также

основным в структуре причин смерти населения в трудоспособном возрасте (4221 умерших, или 32,2 процента общего числа умерших в трудоспособном возрасте – 13114 умерших).

Второе место в структуре причин смерти занимают травмы, отравления и некоторые другие последствия воздействия внешних причин (3613 погибших, или 10,1 процента общего числа умерших в 2011г.). Из 3613 погибших от всех несчастных случаев, 2907 погибших (80,5 процента) погибли в трудоспособном возрасте, и мужская смертность более, чем в 4 раза превысила женскую.

Третьими по рангу причин общей смертности являются новообразования (онкологические заболевания – 3379 умерших, или 9,4 процента общего числа умерших в 2011г.).

Далее в структуре причин смерти следуют болезни органов дыхания (2602 умерших, или 7,2 процента общего числа умерших в 2011г.).

Смертность от инфекционных и паразитарных болезней (1028 умерших, или 2,9 процента общего числа умерших в 2011г.). является типично мужской. Подавляющему большинству (638 умерших, или 62,1 процента) умерших от этих причин диагностировался туберкулез. Из каждых 100 умерших от этого заболевания 72 – мужчины, 95 процентов из них – в трудоспособном возрасте.

Остается высокой материнская смертность. В 2011г. от осложнений беременности, родов и послеродового периода умерли 82 женщины, или 54,8 женщин на 100 тыс. родившихся живыми.

Важнейшей характеристикой здоровья населения является младенческая смертность. В 2011г. от различных заболеваний, отравлений и травм умерло 3150 детей в возрасте до одного года, или 21,1 ребенок на 1000 родившихся живыми.

Основными причинами младенческой смертности являются заболевания и состояния, возникающие в перинатальном (послеродовом) периоде: в 2011г. – 2016 умерших, или 64,0 процента общего числа умерших детей в возрасте до одного года. Далее следуют болезни органов дыхания: 417 умерших детей (13,2 процента), затем - врожденные аномалии (пороки развития): 417 умерших детей (12,9 процента), инфекционные и паразитарные болезни: 170 умерших детей (5,4 процента), из них 112 детей умерли от кишечных инфекций (Таблица 3).

Таблица 3: Младенческая смертность по причинам смерти

<i>(человек)</i>					
	2007	2008	2009	2010	2011
Всего умерших в возрасте до одного года	3 771	3 453	3 393	3 337	3150
из них по причинам смерти:					
Отдельные состояния, возникающие в перинатальном периоде	2 262	2 194	2 203	2 107	2016
Болезни органов дыхания	631	483	484	496	417
Врожденные аномалии (пороки развития), деформации и хромосомные нарушения	427	385	363	421	405
Некоторые инфекционные и паразитарные болезни	255	199	166	149	170
Травмы, отравления и некоторые другие последствия воздействия внешних причин	63	78	82	75	81
Болезни нервной системы	83	74	68	54	33
Болезни органов пищеварения	15	13	8	11	7

Приостановившийся рост общей и младенческой смертности обусловил некоторое повышение показателя ожидаемой продолжительности жизни при рождении, как у мужчин

(65,7 лет), так и у женщин (73,7 года). Ожидаемая продолжительность жизни у мужчин на 8 лет ниже, чем у женщин (График 1).

График 1: Ожидаемая продолжительность жизни при рождении по полу
(лет)

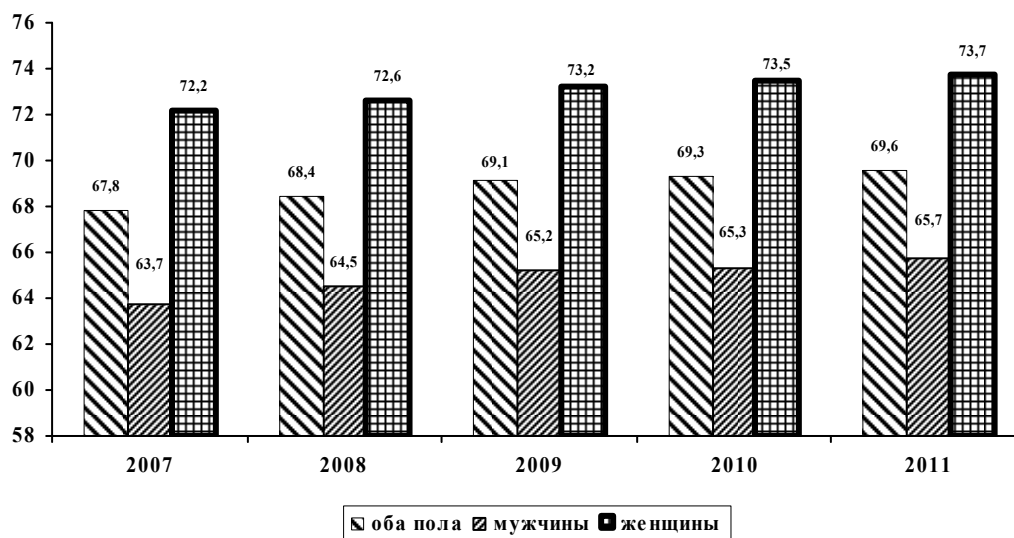

На изменение общей численности населения страны существенное влияние оказывает миграция. За 2007-2011гг. отрицательное сальдо миграционного оттока населения из страны составило 208 тыс. человек. Наиболее высокий миграционный отток отмечался в 2007г., когда был ужесточен миграционный контроль над иностранными гражданами в России, куда направлен основной поток эмигрантов, а также в 2010г., что, возможно, связано с событиями, произошедшими в стране в апреле-июне 2010г. Интенсивность миграционного оттока (миграционный баланс в расчете на 1000 жителей) снизилась с -9,6 человека в 2007г. до 9,3 человека – в 2010г. и до 7,1 человека - в 2011г.

Основными странами эмиграции населения являются Россия и Казахстан, куда, по сравнению с 2010г., число выбывших заметно снизилось.

В течение последнего пятилетия усилилась эмиграция кыргызов, доля которых в общем числе эмигрантов составляла от 50 процентов в 2007г. до 39 процентов - в 2011г. В 2011г., по сравнению с 2010г., значительно возросло число эмигрантов отдельных национальностей: евреев (в 2 раза), грузин (в 1,6 раза), чеченцев (в 1,5 раза), немцев и туркмен (в 1,3 раза). Вместе с тем, снизилось число выбывших среди кыргызов (на 17 процентов), узбеков и дунган (на 33-34 процента), казахов и турков (на 24-29 процентов), татар (на 10 процентов), корейцев и уйгуров (на 7-8 процентов).

Межобластные перемещения населения, по-прежнему, направлены в г. Бишкек и Чуйскую область, в то время как остальные регионы продолжают терять население. Доля населения, проживающего в столице, составляет почти половину городского населения и 16 процентов общего населения страны. Вместе с тем, по данным обследования бюджетов домашних хозяйств 2011г., 9 процентов жителей г. Бишкек, прибывших сюда за последние 10 лет из других регионов страны, не имеют столичной прописки. Основная причина (98 процентов из числа не зарегистрированных в г. Бишкек) – отсутствие собственной жилплощади.

Таким образом, демографические процессы, происходящие в последние годы в Кыргызской Республике, характеризуются повышением рождаемости и отрицательным миграционным балансом внешней миграции населения. Увеличение численности населения страны обусловлено значительным преобладанием естественного прироста населения над миграционной убылью.

2.2 Индикаторы уровня жизни населения

Вопросы человеческого и социального развития занимают центральное место в государственной политике Кыргызской Республики. Они включают в себя обеспечение возможностей населения для достойной трудовой деятельности и получения образования, охрану здоровья населения, защиту его уязвимых категорий, активное участие граждан в культурной жизни. Все эти направления деятельности способствуют повышению благосостояния и сокращению бедности и полностью соответствуют целям в области развития, сформулированным в Декларации Тысячелетия.

За последние пять лет в социальной сфере государства прослеживался заметный рост основных индикаторов уровня жизни населения. Так, в 2007-2011гг. среднедушевые денежные доходы населения, по данным выборочного обследования бюджетов домашних хозяйств, возросли в 2,1 раза. В 2011г. денежные доходы городского населения превысили доходы сельских жителей в 1,1 раза и составили, соответственно, 3131,9 и 2820,1 сома в месяц на душу населения. Распределение общего объема денежных доходов по 20 - процентным квинтильным⁴ группам населения складывается в пользу пятой группы (с наибольшими доходами), где сконцентрировано 44,6 процента всех денежных доходов населения, тогда как на долю первой 20-процентной группы населения (с наименьшими доходами) приходится только 6,1 процента всех доходов.

Минимальные нормы потребления продуктов питания и структура прожиточного минимума для основных социально-демографических групп населения Кыргызской Республики утверждены Постановлением Правительства Кыргызской Республики от 6 ноября 2009г. №694. В структуре прожиточного минимума расходы на продовольственные товары составили - 65 процентов, непродовольственные товары - 16 процентов, услуги - 17 процентов и налоги 2 процента. Величина прожиточного минимума в 2011г. составила 4390,02 сома в среднем на душу населения в месяц и по сравнению с 2010 г. возросла на 25,3 процента, а по отношению к минимальному потребительскому бюджету 2007г. - на 57,0 процента. Основную долю прожиточного минимума составила стоимость продуктовой корзины (2853,52 сома), что обусловлено ростом цен на основные продукты питания.

Уровень благосостояния населения также характеризуется обеспеченностью предметами длительного пользования культурно-бытового и хозяйственного назначения. Данный показатель косвенно отражает уровень благосостояния домохозяйства и его денежные доходы за отдельный промежуток времени. По данным обследования, в 2011г. в среднем на 100 домашних хозяйств, приходилось 119 телевизоров, 69 холодильников, 60 стиральных машин, 59 магнитофона и 23 электропылесоса. Из 100 домашних хозяйств каждое шестое имело в наличии легковой автомобиль. Почти половина всех предметов культурно-бытового и хозяйственного назначения составили вещи со сроком службы до 10 лет, к ним относятся вычислительная техника, телерадиоаппаратура и электробытовые приборы. Предметы длительного назначения, такие как мебель и автотранспортные средства имеют срок службы более 10 лет.

⁴Для изучения структуры вариационного ряда распределения населения вычисляют значение признака, которые делят все единицы распределения на равные численности. Эти значения признака называются: квартили, квинтили, децили.

Квартилями называются такие значения признака, которые делят распределение на четыре равные части по 25 процентов; **Квинтили** делят распределение на пять равных частей по 20 процентов; **Дециль** - такое значение признака в ряду распределения, которому соответствуют десятые доли численности совокупности по 10 процентов.

Таблица 4: Основные показатели уровня жизни населения
(на конец года)

	2007	2008	2009	2010	2011
Фактическое конечное потребление домашних хозяйств, млн. сомов	137226,1	190777,2	175029,1	255010,3 ⁵	255501,9
на душу населения, тыс. сомов	27,1	37,6	34,1	38,0	48,6
в процентах к предыдущему году	102,7	111,5	87,0	104,1	93,6
Денежные доходы населения (в среднем на душу в месяц), сомов	1417,3	2028,6	2311,9	2494,4	2936,4
Среднемесячная начисленная заработная плата одного работника, сомов	3970	5378	6161	7 189	9304
Минимальная заработная плата, сомов	340	340	340	340	690
Отношение среднемесячной начисленной заработной платы одного работника к минимальной заработной плате, в разах	11,7	15,8	18,8	21,1	13,5
Среднемесячный размер назначенной пенсии одного пенсионера с учетом компенсационных выплат (на конец года), сомов	1120	1460	2131	2886	3853
Стоимость продовольственной корзины прожиточного минимума, сомов	1788,3	2284,0	2121,1	2276,7	2853,5
Соотношение доходов 10 процентов наиболее и наименее обеспеченного населения, раз	16,1	9,9	11,1	11,1	12,0
Распределение общего объема денежных доходов по 20-ти процентным группам населения, в процентах					
1-я группа (с наименьшими доходами)	5,2	6,8	6,4	6,4	6,1
5-я группа (с наибольшими доходами)	47,8	42,3	43,8	43,7	44,6
Величина прожиточного минимума в среднем на душу населения, ⁶ сомов в месяц:					
Все население	2795,9	3571,0	3263,2	3502,7	4390,20
Трудоспособное население	3082,9	3930,5	3624,9	3905,4	4920,71
Пенсионеры	2435,6	3122,2	2926,8	3146,9	3932,23
Соотношение с величиной прожиточного минимума, в процентах:					
среднедушевых денежных доходов	50,7	56,8	70,8	71,2	66,9
среднемесячной начисленной заработной платы ⁷	128,8	136,8	170,0	184,1	189,2
среднего размера назначенной месячной пенсии ⁸	46,0	46,8	72,8	91,7	98,0

⁵ Данные уточнены.

⁶ До 2009 г. - минимальный потребительский бюджет.

⁷ Трудоспособного населения.

⁸ Старше трудоспособного возраста.

Таблица 5: Наличие предметов длительного пользования в домашнем хозяйстве
(штук на 100 домохозяйств)

	2007	2008	2009	2010	2011
Радиоприемные устройства	12	12	11	10	9
Телевизоры	108	110	112	114	119
Магнитофоны, видеоманитофоны	58	61	66	62	59
Фотоаппараты	11	11	11	11	10
Стиральные машины	51	51	55	59	60
Холодильники	61	63	66	68	69
Электропылесосы	25	17	19	22	23
Легковые автомобили	13	14	15	17	18
Персональные компьютеры	3	2	3	5	5
Сотовые телефоны	32	59	88	114	137

2.3 Денежные доходы домашних хозяйств

Как показали результаты интегрированного выборочного обследования домашних хозяйств, денежные доходы населения Кыргызской Республики в 2011г. составили 2936,4 сома на душу населения в месяц, увеличившись по сравнению с 2007г. в 2,1 раза. Денежные доходы населения формировались за счет заработной платы, выплаченной наемным работникам, социальных трансфертов (пенсий, пособий, стипендий, страховых возмещений и прочих выплат), доходов лиц, занятых предпринимательской деятельностью, доходов от собственности (процентов по вкладам, ценным бумагам, дивидендов, сдачи в аренду имущества), доходов от личного подсобного хозяйства и других.

Формирование денежных доходов населения складывалось, в основном, за счет доходов от трудовой деятельности и доходов от продажи сельскохозяйственной продукции, произведенной в личном подсобном хозяйстве, удельный вес которых составил 62,2 процента и 17,6 процента, соответственно. Структура денежных доходов населения, проживающего в городских поселениях и сельской местности, значительно различается. У горожан доля доходов от трудовой деятельности, в общей сумме денежных доходов, занимала 76,0 процента, а у жителей села – 53,2 процента. Удельный вес доходов от продажи сельскохозяйственной продукции, произведенной в личном подсобном хозяйстве, у сельского населения составил 27,1 процента, а у городского – лишь 3,2 процента. Доля социальных трансфертов у жителей городов и сел примерно одинакова и составила соответственно, 14,2 и 14,3 процента.

На величину среднедушевых денежных доходов большое влияние оказывает размер и состав домохозяйства. Для домашних хозяйств, состоящих из одного лица или только из взрослых лиц, присущ более высокий среднедушевой доход, а в домашних хозяйствах, состоящих из большего числа людей нетрудоспособного возраста, доход значительно ниже. Так, по данным обследования, среднедушевой денежный доход домохозяйства, состоящего из одного человека, почти в 2 раза превысил среднереспубликанский показатель.

Существенные различия наблюдались в доходах населения по регионам республики. Выше среднереспубликанского значения среднедушевые располагаемые денежные доходы населения г. Бишкек (3437,5 сома), Чуйской (3106,0 сома) и Баткенской (3073,5 сома) областей. Приблизились к среднереспубликанскому значению доходы населения Иссык-Кульской (2896,2 сома) и Ошской (2848,5 сома) областей, но в Джалал-Абадской (2672,5 сома), Нарынской (2506,3 сома) и Таласской (2487,0 сома) областях они значительно ниже.

Денежные доходы небедного населения в 2011г. почти в 2 раза превышали доходы бедных. Такая тенденция прослеживается как у городского, так и сельского населения. Население городских поселений, попавшее в категорию бедных, поддерживает жизнедеятельность, в основном, за счет доходов от трудовой деятельности, где их доля составляет 78,2 процента. В сельской местности бедное население живет, в основном, за счет доходов от трудовой деятельности и личного подсобного хозяйства, где их доля составляет, соответственно, 51,0 и 28,7 процента.

Таблица 6: Денежные доходы домашних хозяйств
(в среднем на душу населения, сомов в месяц)

	2007	2008	2009	2010	2011
	Всего				
Денежные доходы - всего	1 417,3	2 028,6	2 311,9	2 494,4	2936,4
в том числе:					
доходы от трудовой деятельности	902,4	1 395,3	1 569,8	1 532,2	1827,4
социальные трансферты	109,6	141,5	229,9	339,8	418,5
доходы от личного подсобного хозяйства	288,3	351,1	341,9	433,0	516,8
прочие денежные поступления	117,1	140,7	170,3	189,4	173,7
	Городские поселения				
Денежные доходы - всего	1 499,8	2 210,1	2 635,4	2 683,1	3131,9
в том числе:					
доходы от трудовой деятельности	1 185,7	1 812,0	2 059,2	2 008,5	2379,5
социальные трансферты	124,9	162,2	267,4	381,2	444,5
доходы от личного подсобного хозяйства	35,9	59,5	253,0	80,7	99,6
прочие денежные поступления	153,3	176,4	55,8	212,7	208,3
	Сельская местность				
Денежные доходы - всего	1 370,3	1 926,6	2 134,6	2 385,7	2820,1
в том числе:					
доходы от трудовой деятельности	741,0	1 161,2	1 301,6	1 257,7	1499,2
социальные трансферты	100,8	129,9	209,3	316,0	403,0
доходы от личного подсобного хозяйства	432,0	514,8	125,0	636,0	764,8
прочие денежные поступления	96,5	120,6	498,7	176,0	153,2

График 2: Структура денежных доходов домашних хозяйств
(в процентах)

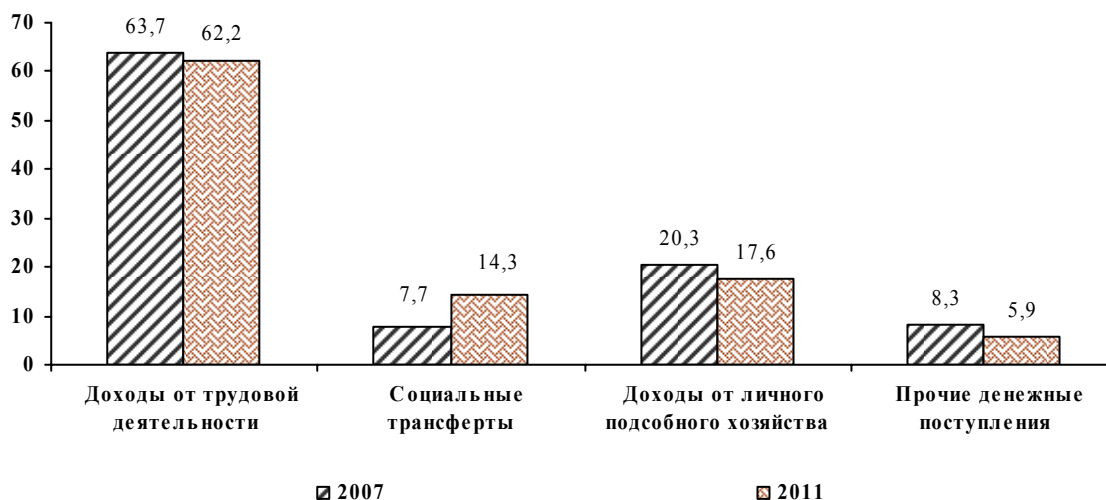

2.4 Денежные расходы домашних хозяйств

В ходе изучения жизненного уровня населения, помимо сопоставления доходов по группам домохозяйств и измерения их реальной величины, оценивается разница в уровнях душевого потребления продуктов питания, непродовольственных товаров и услуг, структура и состав расходов домохозяйств.

К частным индикаторам уровня жизни относятся показатели потребления отдельных товаров и услуг на душу населения в домохозяйствах, распределения их по социальным группам и регионам, показатели обеспеченности товарами длительного пользования, жильем, коммунально-бытовыми удобствами. Среди них выделяются натуральные и стоимостные индикаторы. Натуральные индикаторы непосредственно характеризуют уровень потребления, обеспеченности теми или иными благами, например, количество потребляемых человеком продуктов питания и их калорийность. Стоимостные индикаторы отражают затраты на удовлетворение конкретных потребностей и их динамику. Эти индикаторы группируются по видам потребления: затраты на питание, оплату жилищно-коммунальных услуг, одежду, предметы длительного пользования, отдых, проведение досуга и прочие товары и услуги.

Среднедушевые денежные расходы населения в Кыргызской Республике в 2011г. составили 2761,7 сома в месяц и возросли по сравнению с 2007г. в 1,7 раза. В общей структуре расходов населения доля потребительских расходов составила 86,1 процента и по сравнению с 2007г. снизилась на 0,7 процентных пункта, расходы на налоги составили 6,0 процента, незначительно увеличившись.

Расходы на питание, занимающие значительную часть в потребительских расходах, в 2011г. составили 52,6 процента, что по сравнению с 2007г. больше на 2,1 процентных пункта. Незначительные изменения произошли в структуре денежных расходов на приобретение непродовольственных товаров. Так, если доля затрат на покупку топлива увеличилась с 12,3 процента в 2007г. до 15,9 процента в 2011г., а доля затрат на покупку одежды и тканей за этот период, увеличилась соответственно, с 41,2 процента до 43,3 процента, предметов личной гигиены – с 8,7 процента до 9,7 процента.

Расходы населения на услуги в 2011г. составили 18,2 процентов в общей сумме потребительских расходов. Так, в обследуемых домашних хозяйствах за анализируемый период основную часть расходов на рыночные услуги составили транспортные услуги, доля которых по сравнению с 2007г. снизилась на 4,9 процентных пункта и составила 21,1 процента, на услуги связи доля расходов возросла с 11,8 процента в 2007г. до 15,5 процента в 2011г., дошкольного образования снизилась, с 5,6 процента до 2,4 процента. Доля расходов на оплату жилищно-коммунальных услуг составила 27,2 процента, увеличившись по сравнению с 2007г. на 1,9 процентных пунктов.

В общей сумме, ежегодно затрачиваемой населением на покупку продуктов питания, наибольший удельный вес занимали хлеб и хлебные продукты (36,1 процента), что на 0,2 процента меньше по сравнению с 2007г. Незначительно увеличилась доля расходов на покупку мяса и мясопродуктов – с 19,7 процента в 2007г. до 21,2 процента в 2011г. Расходы на приобретение сахара и кондитерских изделий составили 8,4 процента, масла и жиров – 9,2 процента, молока и молочной продукции – 5,5 процента. Среднедушевые денежные расходы на продукты питания у населения, проживающего в городских поселениях, в 1,3 раза превысили расходы сельского населения, что объясняется наличием личного подсобного хозяйства, позволяющего сельским жителям тратить меньше денежных средств на приобретение продуктов питания. В целом в 2011г. расходы небедных домохозяйств в 2,0 раза превышали расходы бедных.

Таблица 7: Денежные расходы домашних хозяйств
(в среднем на душу населения, сомов в месяце)

	2007	2008	2009	2010	2011
Всего					
Денежные расходы – всего	1578,8	2252,7	2263,7	2449,4	2761,7
в том числе:					
потребительские расходы на:	1371,1	1998,7	1972,9	2111,9	2378,6
продовольственные товары	719,6	1092,8	1094,7	1105,7	1298,6
непродовольственные товары	420,3	583,0	479,8	583,0	647,0
рыночные услуги	231,1	322,9	398,4	423,3	433,0
налоги, сборы, платежи	72,5	97,5	115,2	150,1	166,6
прочие денежные расходы	135,2	156,5	175,5	187,4	216,5
Городские поселения					
Денежные расходы - всего	1970,0	2729,0	2864,9	2928,2	3208,4
в том числе:					
потребительские расходы на:	1787,2	2511,4	2547,8	2597,3	2829,8
продовольственные товары	948,0	1402,2	1441,4	1346,2	1545,2
непродовольственные товары	504,4	667,7	542,3	651,5	670,0
платные услуги	334,8	441,5	564,1	599,7	614,7
налоги, сборы, платежи	106,2	144,3	162,9	233,1	243,3
прочие денежные расходы	76,6	73,3	154,2	97,7	135,2
Сельская местность					
Денежные расходы - всего	1356,0	1985,0	1934,1	2173,6	2496,2
в том числе:					
потребительские расходы на:	1134,1	1710,6	1657,9	1832,3	2110,3
продовольственные товары	589,6	919,0	904,7	967,1	1152,0
непродовольственные товары	372,5	535,4	445,5	543,5	633,4
платные услуги	172,1	256,2	307,6	321,7	324,9
налоги, сборы, платежи	53,3	71,2	89,1	102,2	121,1
прочие денежные расходы	168,5	203,2	187,2	239,0	264,8

График 3: Структура потребительских расходов домашних хозяйств
(в процентах)



Наиболее затратными статьями в структуре потребительских расходов являются расходы на покупку продуктов питания, что характерно для населения, проживающего как в городских, так и в сельских поселениях. Что касается других статей, то небедным домохозяйствам в городских поселениях наиболее доступно приобретение непродовольственных товаров личного пользования, таких как одежда, обувь, средства гигиены, мебель, услуги общественного транспорта, услуги учреждений культуры, а также покупка недвижимости, нежели небедным домохозяйствам в сельской местности. Кроме этого, в городских поселениях высока доля расходов на приобретение товаров длительного пользования, образование и здравоохранение. Расходы на питание вне дома у небедного городского населения почти в 2,3 раза превышают эти же расходы небедного населения сельской местности.

2.5 Уровень бедности населения

Методы измерения бедности. Исследование бедности в Кыргызской Республике начато в 1996г. в рамках реализации Проекта «Мониторинг бедности» при методологическом и финансовом содействии Всемирного Банка на основе выборочных обследований домашних хозяйств.

Для оценки уровня бедности в качестве порогового значения была применена черта бедности, пересчитанная по данным интегрированного выборочного обследования бюджетов домашних хозяйств и рабочей силы за 2011г. Пересчет черты бедности произведен в соответствии с «Методикой определения черты бедности», утвержденной постановлением Правительства Кыргызской Республики от 25 марта 2011 года №115 и обусловлен уровнем инфляции, превысившим десяти процентный порог и составившим 116,6 процента.

При определении стоимости общего и среднедушевого потребления суммируются все данные по всем потребительским расходам населения:

- Расходы на продукты питания - расходы населения на приобретаемые продукты питания, продукты питания, потребляемые вне дома. В эти расходы включается также стоимость продуктов собственного производства и полученных в подарок.
- Приобретаемые продукты питания - стоимость потребленных продуктов питания, купленных в отчетный период или ранее.
- Продукты питания, потребляемые вне дома - расходы на продукты питания, приобретаемые и потребляемые вне дома в течение обследуемого периода времени.
- Продукты собственного производства - оценка стоимости продуктов питания, произведенных домохозяйством для собственного потребления.
- Непродовольственные товары и услуги - расходы на приобретение одежды, обуви, белья, тканей, мыломоющих средств и предметов личной гигиены, галантереи, предметов домашнего обихода, предметов для отдыха, занятий, увлечений, строительных материалов и сантехники, ремонт дома, услуги прачечных, бань и саун, парикмахерских, оплату транспорта, услуг здравоохранения, образования и жилищно-коммунальных услуг.
- Товары длительного пользования – учет условной стоимости пользования этими товарами (амортизация).

Все расходы, описанные выше, складываются для получения стоимости общего семейного потребления в год. Стоимость среднедушевого потребления определяется путем деления стоимости общего семейного потребления на количество членов домохозяйства.

Таблица 8: Уровень бедности и уровень крайней бедности*(в процентах)*

Индикаторы благосостояния	Черта бедности в ценах 2011г., сомов	Уровень бедности	
		2010	2011
Общий уровень бедности	25849	33,7	36,8
Уровень крайней бедности	16089	5,3	4,5

Таблица 9: Уровень бедности городского и сельского населения*(в процентах)*

Годы	Всего		Городская местность		Сельская местность	
	бедные	из них очень бедные	бедные	из них очень бедные	бедные	из них очень бедные
2007	35,0	6,6	23,2	3,2	41,7	8,5
2008	31,7	6,1	22,6	3,2	36,8	7,7
2009	31,7	3,1	21,9	2,7	37,1	3,3
2010	33,7	5,3	23,6	4,2	39,5	6,0
2011	36,8	4,5	30,7	2,6	40,4	5,7

Таблица 10: Показатели глубины и остроты бедности*(в процентах)*

Годы	Глубина бедности	Острота бедности
2007	6,6	1,9
2008	7,5	2,6
2009	6,1	1,8
2010	7,5	2,5
2011	7,5	2,2

Таблица 11 : Показатели бедности по территории, 2011г.*(в процентах)*

	Высокогорные районы	Среднегорные районы	Равнинные районы
Уровень бедности	38,8	38,3	36,3
Уровень крайней бедности	8,3	3,9	4,2
Глубина бедности	9,1	8,1	7,1

Неравенство населения. По результатам обследования, за истекшие пять лет неравенство среди населения с различным уровнем благосостояния снизилось.

Несмотря на это, неравномерность распределения расходов остается высокой. В 2011г., по данным обследования, расходы 20 процентов наиболее обеспеченных слоев населения превысили расходы 20 процентов наименее обеспеченных слоев населения более чем в 4 раза.

В качестве следующего показателя степени дифференциации населения по уровню расходов в социально-экономической статистике используется индекс концентрации расходов (или коэффициент Джини). Коэффициент Джини⁹ показывает степень неравномерности распределения населения по уровню расходов, величину отклонения фактического распределения расходов населения от линии их равномерного распределения. По данным обследования, значение коэффициента Джини снизилось с 0,269 в 2007г. до 0,227 в 2011г. Снижение коэффициента наблюдалось как в городских поселениях, так и в сельской местности и его значение в 2011г. составило, соответственно, 0,245 и 0,211.

Таблица 12: Кумулятивная доля расходов по процентным группам распределения расходов домашних хозяйств

(в процентах)

	Доля общих расходов домашних хозяйств	Доля среднедушевых расходов
1	0,1	0,0
5	2,3	0,5
10	7,9	1,7
20	15,8	4,0
30	24,1	8,6
40	31,7	13,1
50	39,3	18,5
60	48,1	24,6
70	57,2	32,0
80	68,6	41,9
90	78,9	53,9
95	88,1	68,5
99	94,6	84,9
100	100,0	100,0
Среднее значение, сомов в год	128547,7	32856,9
Медианное значение, сомов в год	119964,0	29183,6

⁹ Коэффициент Джини является суммарным статистическим показателем, связанным с кривой Лоренца и принимает значение от 0 до 1. Чем меньше значение данного коэффициента, тем равномернее распределение расходов или доходов.

Таблица 13: Коэффициент Джини (по потреблению)

	2007	2008	2009	2010	2011
Всего	0,269	0,252	0,245	0,251	0,227
Город	0,291	0,248	0,248	0,270	0,245
Село	0,235	0,244	0,228	0,230	0,211
Соотношение уровня расходов 20 % наиболее и 20 % наименее обеспеченных групп, в разгах	4,2	5,9	5,0	5,1	4,2

График 4: Кривая Лоренца

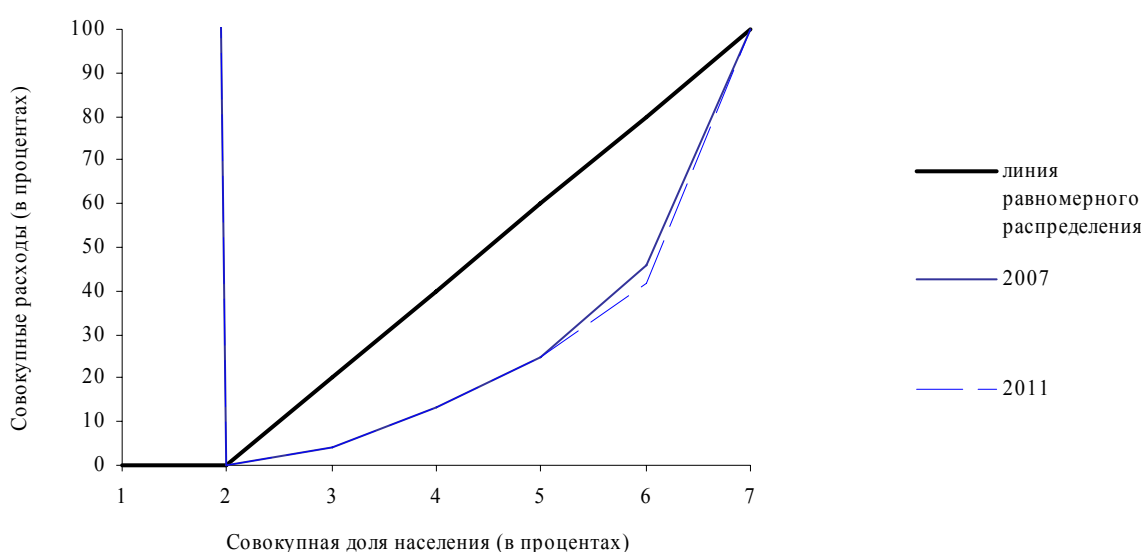

Интенсивность бедности. Результаты оценок измерения благосостояния населения в Кыргызской Республике произведены на основе выборочного обследования бюджетов 5016 домашних хозяйств. Результаты опроса показывают, что уровень бедности в 2011г., рассчитанный по потребительским расходам, в целом по стране составил 36,8 процента и увеличился по отношению к предыдущему году на 3,1 процентных пункта.

Для оценки уровня бедности в качестве порогового значения была применена черта бедности, пересчитанная по данным интегрированного выборочного обследования бюджетов домашних хозяйств и рабочей силы за 2011г. Пересчет черты бедности произведен в соответствии с «Методикой определения черты бедности», утвержденной постановлением Правительства Кыргызской Республики от 25 марта 2011 года №115 и обусловлен уровнем инфляции, превысившим десяти процентный порог и составившим 116,6 процента. Стоимостная величина общей черты бедности в 2011г. составила 25849 сомов в год на душу населения, крайней – 16089 сомов.

Уровень бедности в городских поселениях увеличился на 7,1 процентных пункта, в сельской местности - на 0,9 процентных пункта.

За чертой бедности в 2011г. проживали 2 млн. 43,6 тыс. человек, из которых 69,9 процента являлись жителями сельских населенных пунктов.

Позитивные сдвиги в улучшении благосостояния населения наблюдались в Иссык-Кульской области, где уровень бедности по сравнению с предыдущим годом снизился на 8,5

процентных пункта. При этом, наряду со снижением уровня бедности в сельской местности на 13,1 процентных пункта, наблюдался рост показателя на 2,9 процентных пункта в городских поселениях. Аналогичная ситуация отмечена в Нарынской области где наряду со снижением уровня бедности в сельской местности на 4,3 процентных пункта, наблюдался рост бедности в городских поселениях на 0,5 процентных пункта.

В остальных регионах республики отмечен рост бедности относительно предыдущего года. В г.Бишкек уровень бедности увеличился на 10,5 процентных пункта.

В Таласской области рост бедности составил 7,8 процентных пункта. При этом уровень бедности городского и сельского населения возрос, соответственно, на 13,6 и 6,8 процентных пункта.

В Чуйской области уровень бедности сельского населения увеличился на 8,0 процентных пункта, городского – на 1,0 процентных пункта.

В Ошской области (включая г.Ош) рост бедности составил 2,8 процентных пункта. Бедность сельского и городского населения возросла, соответственно, на 3,2 и 1,2 процентных пункта.

В Баткенской области уровень бедности увеличился на 2,0 процентных пункта. При этом, наряду с ростом уровня бедности в сельской местности на 3,1 процентных пункта, наблюдалось снижение бедности в городских поселениях на 1,2 процентных пункта.

В Джалал-Абадской области уровень бедности увеличился на 0,6 процентных пункта. Рост бедности в городских поселениях составил 10,8 процентных пункта, при этом бедность в сельской местности снизилась на 3,7 процентных пункта.

Уровень крайней бедности в 2011г. составил 4,5 процента и уменьшился по сравнению с предыдущим годом на 0,8 процентных пункта, при этом крайняя бедность в городских поселениях снизилась на 1,6 проценых пункта, в сельской местности – на 0,3 процентных пункта.

Таблица 14: Уровень бедности по территории в 2011г.

(в процентах)

	Всего	Городские поселения	Сельская местность
Кыргызская Республика	36,8	30,7	40,4
Баткенская область	35,6	25,4	38,9
Джалал-Абадская область	45,3	43,5	46,0
Иссык-Кульская область	29,5	29,4	29,6
Нарынская область	49,9	39,7	51,7
Ошская область	44,7	48,1	43,2
Таласская область	50,2	47,8	50,6
Чуйская область	28,6	25,2	29,4
г. Бишкек	18,4	18,4	-

Глубина бедности в целом по стране осталась на уровне 2010 года и составила 7,5 процента, а острота бедности снизилась с 2,5 процента в 2010г. до 2,2 процента в 2011г.

Домашние хозяйства по составу и главам домашнего хозяйства. На вероятность попадания домохозяйства в категорию бедных, оказывает влияние размер и состав домохозяйства. Низкий подушевой доход связан, как правило, с высоким коэффициентом иждивенчества и большим размером домашнего хозяйства. Число бедных и крайне бедных семей более крупных по размеру, имеющих большее количество детей и взрослых, где

также выше нагрузка на одного работающего (2,2 - в бедных и 2,7 - в очень бедных семьях), в основном, преобладает в сельских домашних хозяйствах.

Важным индикатором бедности является возраст главы домохозяйства. Самая большая доля бедных в 2010г. приходится на домохозяйства, чьи главы находятся в возрасте от 35 до 45 лет (32,8 процента), а самый низкий - на главы в возрасте 18-25 лет (7,1 процента). Уровень образования глав домохозяйства также является фактором, влияющим на показатель бедности. Среди домохозяйств, возглавляемых лицами с высшим образованием, 89,5 процента являются небедными, в то время как 46,6 процента домохозяйств, возглавляемых неграмотными лицами, относятся к категории бедных.

Таблица 15: Состав домохозяйства и коэффициент иждивенчества в 2011г.
(человек)

	Размер домохозяйства	Дети	Взрослые	Престарелые	Коэффициент иждивенчества
Всего	3,9	1,5	2,1	0,3	1,4
в том числе:					
небедные	3,4	1,1	1,9	0,3	1,2
бедные	5,4	2,5	2,6	0,3	2,2
из них очень бедные	6,3	2,9	3,3	0,2	2,6
Городские поселения	3,5	1,2	2,0	0,3	1,3
в том числе:					
небедные	3,1	0,9	1,8	0,3	1,0
бедные	5,1	2,2	2,6	0,3	2,2
из них очень бедные	5,6	2,9	2,5	0,2	2,4
Сельская местность	4,2	1,7	2,2	0,3	1,6
в том числе:					
небедные	3,6	1,3	2,0	0,3	1,3
бедные	5,5	2,6	2,6	0,4	2,2
из них очень бедные	6,6	2,8	3,5	0,2	2,7

График 5: Уровень бедности по возрастным группам глав домашних хозяйств в 2011г.
(процентах)

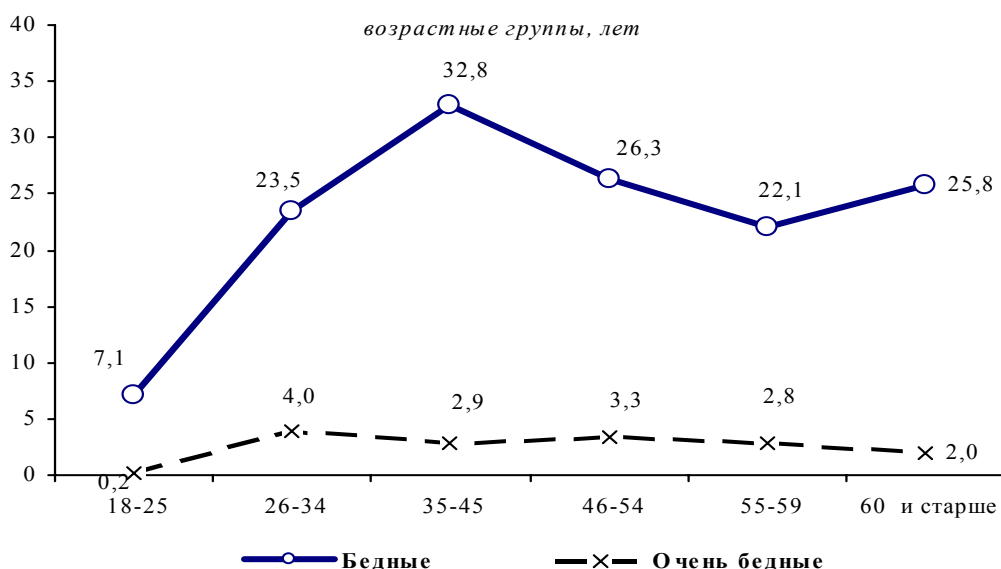

Энергетическая ценность питания в домашних хозяйствах. Питание – один из важнейших факторов, влияющих на состояние здоровья и трудоспособность человека. Исследованиями установлено, что сокращение продолжительности жизни населения и рост заболеваемости в современных условиях связаны с резким падением уровня жизни значительной части населения и недостаточной грамотностью в вопросах правильной организации питания. Одним из социально обусловленных факторов, влияющих на заболеваемость населения, является несбалансированное по качественному и количественному составу питание.

От уровня благосостояния домохозяйства зависит качество, количество и разнообразие потребляемых продуктов питания. Энергетическая ценность потребленных продуктов питания небедных домашних хозяйств в 2011г. была на 26,6 процента выше чем в бедных и на 38,1 процента - чем в крайне бедных домашних хозяйствах.

Регулярность и качество питания на протяжении длительного периода времени находят свое отражение в весовых показателях человека, за исключением физиологических особенностей, связанных с состоянием здоровья, которые мы здесь не рассматриваем.

При анализе питания взрослого населения в возрасте 18 лет и старше был использован индекс массы тела, представляющий собой частное от деления массы тела (кг) на квадрат роста (м²). Те взрослые, у кого индекс массы тела меньше 18,5, классифицированы как имеющие недостаточный вес, от 18,5 до 25 – имеющие нормальный вес, от 25 до 30 – лица с избытком веса и свыше 30 – страдающие от ожирения. Для большей наглядности индекс массы тела рассчитан для трудоспособного населения по 10-летним возрастным группам.

Более половины (56,7 процента) взрослого населения были классифицированы как имеющие нормальный вес. Хроническая энергетическая недостаточность наблюдается у 2,5 процентов населения, причем доля женщин с недостаточным весом была выше доли мужчин на 0,9 процентных пункта. Из всех возрастных групп недостаток веса чаще встречается у молодежи в возрасте 18-29 лет, у мужчин – 4,2 процента и у женщин – 6,1 процента. Для всех возрастных групп доля лиц с энергетической недостаточностью у женщин выше, чем у мужчин, за исключением лиц 40-49 лет и лиц находящихся в предпенсионном возрасте.

Таблица 16: Энергетическая ценность потребленных продуктов питания по уровню бедности и по полу в 2011г.

	Всего	в том числе	
		мужчины	женщины
Энергетическая ценность, ккал			
Всего	2281	2381	2191
небедные	2529	2647	2426
бедные	1855	1941	1775
из них очень бедные	1565	1587	1542
Белки, граммов			
Всего	60,3	63,1	57,9
небедные	67,8	71,2	64,9
бедные	47,5	49,6	45,4
из них очень бедные	38,7	39,4	38,0
Жиры, граммов			
Всего	61,1	63,3	59,2
небедные	69,8	72,4	67,6
бедные	46,2	48,3	44,2
из них очень бедные	36,2	36,4	35,9

Среди взрослого населения избыток веса и ожирение являются более серьезной проблемой, чем недоедание. Избыток веса имели 43,1 процента мужчин и 33,7 процента женщин. Ожирение наблюдается у 9,4 процента женщин и у 15,9 процента мужчин. С избыточным весом среди возрастных групп преобладает население предпенсионного возраста, как среди мужчин, так и среди женщин (46,7 и 44,3 процента соответственно).

Таблица 17: Индекс массы тела для взрослых по полу и возрасту в 2011г.
(в процентах)

	Мужчины				Женщины			
	недостаток веса (ИМТ<18,5)	нормальный вес (18,5<= ИМТ<25)	излишек веса (25<= ИМТ<30)	ожирение (ИМТ>=30)	недостаток веса (ИМТ<18,5)	норма- льный вес (18,5<= ИМТ<25)	излишек веса (25<= ИМТ<30)	ожире- ние (ИМТ>=30)
Всего	2,0	58,3	33,0	6,7	2,9	55,5	29,8	11,9
18-29	4,2	80,1	14,8	0,9	6,1	82,0	10,7	1,3
30-39	1,4	57,9	35,7	5,0	4,4	60,5	27,4	7,7
40-49	1,0	46,5	43,1	9,4	0,7	49,7	33,7	15,9
Предпенсионный возраст	1,0	41,0	46,7	11,3	0,2	35,4	42,2	22,1
Пенсионеры	0,7	49,9	35,1	14,2	1,8	37,0	44,3	16,9

2.6 Уровень детской бедности

Дети, живущие в бедности, испытывают отсутствие материальных, духовных и эстетических ресурсов, необходимых для выживания, развития и благополучия, что не позволяет им воспользоваться своими правами, полностью раскрыть свой потенциал или участвовать в жизни общества в качестве его полноценных и равноправных членов. Нищета лишает детей достоинства, подвергает их жизнь опасности и ограничивает их возможности.

По результатам выборочного интегрированного обследования домашних хозяйств за 2011г. определено, что из общей численности детей в возрасте 0-17 лет, 44,6 процента проживали в условиях бедности, из них 5,6 процента оказались в категории крайне бедных. Уровень детской бедности в сельской местности составил 47,6 процента, что на 8,9 процентных пункта выше, чем в городских поселениях.

Доля детей, проживающих в бедных домохозяйствах, превышает общий уровень бедности. Эту ситуацию объясняет коэффициент иждивенчества, который выше в бедных домохозяйствах и большое влияние на его значение оказывает число детей в возрасте 0-17 лет.

Таблица 18: Доля детей, проживающих в бедности, в 2011г.

(в процентах к итогу)

	Всего	Городские поселения	Сельская местность
Всего	100	100	100
Небедные	55,4	61,3	52,4
Бедные	44,6	38,7	47,6
из них очень бедные	5,4	3,9	6,2

Так, если на одно небедное домохозяйство в среднем приходится 1,9 детей, то в бедных домохозяйствах этот показатель достигает 2,7 ребенка. Причем, как в небедных, так и в бедных домохозяйствах большее количество детей приходится на сельскую местность (1,6 и 2,8 соответственно).

Таблица 19: Бедность в зависимости от количества детей в домашнем хозяйстве в 2011г.

(в процентах)

	Домашние хозяйства, имеющие				
	1 ребенка	2 детей	3 детей	4 детей	5 и более детей
Всего	25,4	35,1	24,6	10,9	3,9
небедные	82,0	62,2	43,7	35,3	11,8
бедные	18,0	37,8	56,3	64,7	88,2
из них очень бедные	1,8	3,2	5,5	11,9	25,4
Городские поселения	28,5	39,9	21,3	8,3	2,0
небедные	80,4	65,9	47,4	40,6	1,7
бедные	19,6	34,1	52,6	59,4	98,3
из них очень бедные	0,4	2,3	2,6	9,5	40,9
Сельская местность	23,8	32,7	26,4	12,2	4,9
небедные	82,9	59,9	42,1	33,3	14,0
бедные	17,1	40,1	57,9	66,7	86,0
из них очень бедные	2,7	3,8	6,7	12,7	22,0

Питание детей. Как показали результаты обследования, бедные домохозяйства более крупные по своему размеру превышали небедные домохозяйства почти на 2 члена семьи. В основном, различие в составе семей приходится на детей до 15 лет.

Более 82 процента небедных домохозяйств имеют только одного ребенка, в бедных же домохозяйствах один ребенок имеется лишь у 18,0 процента домохозяйств. Как в городских поселениях, так и в сельской местности, более половины домохозяйств, имеющих пять и более детей, попадают в категорию бедных (98,3 и 86,0 процента).

Статус питания детей отражает их общее здоровье. Недоедание или неадекватное питание в раннем детстве связано с нарушением ментального развития и потенциала познания в более позднем возрасте.

Анализируя качество питания детей можно отметить, что калорийность потребляемых продуктов питания у детей в возрасте 1-17 лет составила 1986 ккал и была на 66 ккал больше суточной потребности, которая составляет 1920 ккал. Потребление других жизненно важных элементов, таких как жиры и белки, были ниже установленной суточной потребности, на 14 и 17 граммов, соответственно.

Что касается потребления калорий детьми разных возрастов, то недополучают необходимые пищевые вещества от суточной нормы дети в возрасте 1-3 лет (-341 ккал).

В ходе анализа данных о питании детей, кроме использования оценок энергетической ценности потребляемых продуктов питания, используется метод Z-скор, который основан на соотношении веса и роста ребенка. Дети, для которых это соотношение более чем на два стандартных отклонения ниже стандарта веса для их роста, классифицированы как недоедающие. Среди детей в возрасте 1-11 лет, 6,6 процента определены как недоедающие. Число истощенных дошкольников в возрасте 1-6 лет составило 6,9 процента, девочек в возрасте 7-10 лет и мальчиков 7-11 лет, соответственно, 4,5 и 8,7 процента. Наибольшая доля

детей с недостаточным весом наблюдалась среди детей в возрасте одного года (8,8 процента) в особенности среди девочек.

Существуют различия в распределении недоедающих детей по возрастным группам и по полу ребенка. В 2010г. доля детей с недостаточным весом среди девочек составила 8,0 процента и мальчиков 5,5 процента.

Таблица 20: Доля детей по возрасту и полу, отстающих в весе в 2011г.

(в процентах к общей численности детей соответствующего возраста)

	Z-скор<-2 (вес к росту)		
	Всего	Мальчики	Девочки
Всего	6,6	5,5	8,0
Итого для детей 1-6 лет	6,9	6,7	7,2
1-летние	8,8	4,8	12,1
2 года	7,0	7,5	6,3
3 года	4,6	1,8	9,0
4 года	6,1	9,2	3,0
5 лет	6,8	8,3	5,0
6 лет	7,9	7,5	8,3
Девочки 7-10 лет, Мальчики 7-11 лет	6,4	4,5	8,7

Неравнозначно распределение недоедающих детей по территории республики. Наибольший удельный вес среди детей - дошкольников, страдающих недостатком веса, наблюдался в г. Бишкек (14,8 процента) и Ошской (12,1 процента) области.

Таблица 21: Доля детей, отстающих в весе, по территории республики в 2011г.

(в процентах к общей численности детей соответствующего возраста)

	Z-скор (вес к росту) <-2	
	1-6 лет	7-10 (дев) 7-11 (мальч)
Баткенская область	3,7	6,3
Джалал-Абадская область	6,1	3,6
Иссык-Кульская область	6,8	7,8
Нарынская область	14,7	20,6
Ошская область	5,5	4,1
Таласская область	4,1	6,7
Чуйская область	14,8	12,7
г. Бишкек	2,2	3,4

2.7 Индекс детской бедности. Государственная политика в отношении детей направлена на:

- осуществление прав детей, недопущение их дискриминации, упрочение основных гарантий прав и законных интересов детей, а также восстановление их прав в случаях нарушений;
- формирование правовых основ гарантий прав ребенка;
- содействие физическому, интеллектуальному, психическому, духовному и нравственному развитию детей, а также реализации личности ребенка в интересах общества;

- государственную поддержку семьи в целях обеспечения полноценного воспитания детей, защиты их прав, подготовки их к полноценной жизни в обществе.

Изучение проблемы детской бедности связано с отсутствием в жизни детей тех возможностей, которых они лишаются по различным причинам, что может приводить к необратимым последствиям, как в их дальнейшей жизни, так и в жизни общества.

Используемое в статистической практике измерение детской бедности основано на уровне материальной обеспеченности семьи. Однако, на уровень детской бедности оказывает влияние сочетание таких факторов, как заболеваемость и смертность детей, уровень образования и воспитания, доступ к услугам здравоохранения, криминогенная обстановка и многие другие факторы, прямо или косвенно влияющие на качество жизни детей и подростков.

В современном обществе все большая роль отводится нематериальным аспектам бедности: проблемам здравоохранения, таким процессам, как снижение качества образования, культуры, социального отчуждения. Дополнительным инструментом изучения положения детей являются интегральные индексы, включающие различные характеристики благополучия детей.

При поддержке Представительства Детского Фонда ООН в Кыргызской Республике, Нацстаткомом Кыргызской Республики разработана методика расчета индекса детской бедности, в соответствии с которой предприняты первые шаги по классификации индикаторов, характеризующих положение детей, в группы и приведены принципы и порядок его расчета.

Методология построения и расчета индекса детской бедности основана на принципе всемирно известного индекса экономической свободы по методике Херитидж-фонда. При расчете индекса детской бедности используются индикаторы, характеризующие различные стороны детского благополучия, т.е. их материальную обеспеченность, наличия условий, при которых дети имеют свободный доступ к самому необходимому для их здоровья, дальнейшего полноценного развития и становления их как личности.

В основу разработки методологии расчета настоящего индекса принят модельный набор 28 индикаторов, объединенных в 6 равноправных групп. Все используемые индикаторы делятся на два типа - позитивные и негативные. К позитивным индикаторам отнесены статистические показатели, рост значений которых характеризует положительный процесс, и наоборот, к негативным индикаторам отнесены показатели, рост значений которых характеризует отрицательный процесс.

Выбранные индикаторы затрагивают практически все стороны детского благополучия и это первая в республике попытка комплексного подхода к оценке уровня жизни детей.

При расчете индексов используются рейтинги категорий с равным весом и затем рассчитываются средние по категориям значения. Расчет индекса детской бедности производится в три этапа:

- рассчитывается индивидуальный индекс каждого индикатора по формулам;
- для получения среднего значения индивидуальных индексов рассчитывается индекс группы индикаторов;
- индекс детской бедности и лишений является результатом полученного среднего значения индексов групп, и значение, которое приближается к 100 процентам при улучшении ситуации по всем индикаторам.

№ групп	Индикаторы	Тип индикатора Н-негативный П-позитивный
I.	Материальная детская бедность	
1.1	Уровень детской бедности, в процентах к общей численности детей в возрасте 0-17 лет	Н
1.2	Уровень крайней детской бедности, процентов	Н
1.3	Глубина детской бедности, <i>процентов</i>	Н
1.4	Доля детей (1-6 лет) с недостаточным для их возраста весом, <i>процентов</i>	Н
II.	Состояние и профилактика здоровья детей	
2.1	Доля детей, родившихся с отставанием массы тела (менее 2,5 кг), <i>процентов</i>	Н
2.2	Заболеваемость детей туберкулезом (0-14 лет), <i>на 100000 населения</i>	Н
2.3	Заболеваемость беременных женщин анемией (<i>процентов</i>)	Н
2.4	Доля детей, прошедших иммунизацию против кори, <i>процентов</i>	П
2.5	Доля детей, прошедших иммунизацию против туберкулеза, <i>процентов</i>	П
III.	Коэффициенты смертности	
3.1	Младенческая смертность, <i>на 1000 родившихся</i>	Н
3.2	Перинатальная смертность, <i>на 1000 родившихся живыми и мертвыми</i>	Н
3.3	Ожидаемая продолжительность жизни для 5-ти летних детей	П
3.4	Детская смертность до 5 лет, <i>на 1000 родившихся</i>	Н
3.5	Материнская смертность, <i>на 100000 родившихся живыми</i>	Н
IV.	Образование и дошкольное воспитание детей	
4.1	Доля детей (4 класс) получивших положительные оценки по тесту "математика", <i>процентов</i>	П
4.2	Доля детей (4 класс) получивших положительные оценки по тесту "грамотность", <i>процентов</i>	П
4.3	Доля детей, охваченных дошкольным образованием, <i>процентов</i>	П
4.4	Доля детей (нетто-коэффициент), охваченных начальным образованием (1-4 классы), <i>процентов</i>	П
4.5	Доля детей (нетто-коэффициент), охваченных средним образованием (5-11 классы), <i>процентов</i>	П
V.	Условия и качество жизни	
5.1	Доля населения, не имеющего доступа к услугам здравоохранения, <i>процентов</i>	Н
5.2	Доля родов, принятых при помощи квалифицированного медперсонала, <i>процентов</i>	П
5.3	Доля населения, не имеющего доступа к чистой питьевой воде, <i>процентов</i>	Н
5.4	Доля населения, не имеющего доступа к адекватным санитарно-гигиеническим условиям, <i>процентов</i>	Н
VI.	Детские риски	
6.1	Доля несовершеннолетних детей, совершивших преступления в общей численности совершивших преступления, <i>процентов</i>	Н
6.2	Доля детей, рожденных женщинами в раннем возрасте (до 18 лет), <i>процентов</i>	Н
6.3	Смертность детей и подростков в возрасте 15-24 года от самоубийств, <i>на 100000 населения соответствующего возраста</i>	Н
6.4	Взято на учет ВИЧ инфицированных детей в возрасте 0-17 лет с диагнозом, установленным впервые в жизни, <i>на 100000 населения соответствующего возраста</i>	Н
6.5	Численность выявленных детей оставшихся без попечения родителей (0-17лет), <i>на 100000 населения</i>	Н

Низкий уровень материальной обеспеченности населения является основной причиной бедности. Недостаточное наличие финансовых средств заставляет часть населения выживать и в этой ситуации, при этом в большей степени страдают дети. Именно материальное благосостояние является индикатором качества жизни, от которого зависит полноценное питание, качество и объем получаемых услуг.

За 2007-2011гг. значение индекса в целом по республике увеличилось с 65,4 процента до 67,4 процента. Из шести субиндексов, составляющих индекс детской бедности, субиндекс детских лишений и бедствий возрос на 7,8 процента, субиндекс демографических потерь - на 6,4 процента и материальной детской бедности на 4,3 процента. Наряду с этим, субиндекс здоровья за этот период снизился - на 3,4 процента, образования и воспитания - на 2,0 процента, и детских рисков - на 1,2 процента.

График 6: Изменение индекса детской бедности

(в процентах)

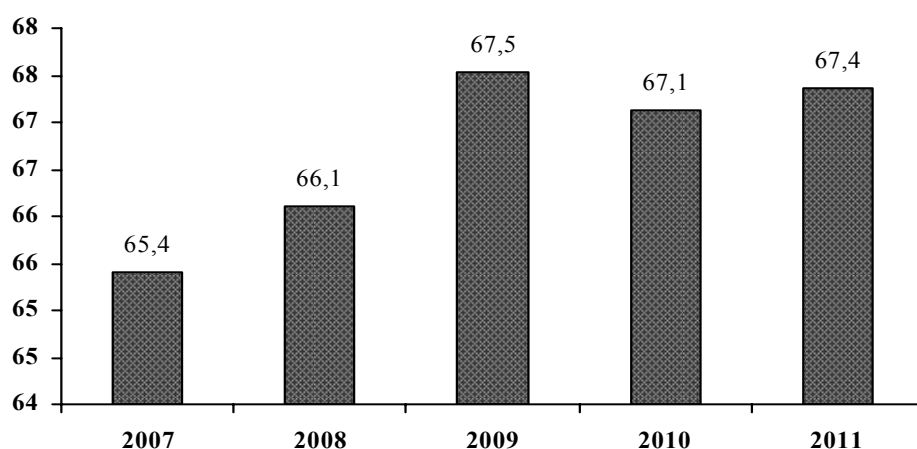

Значительная дифференциация детского благополучия отмечена в зависимости от региона проживания. Разрыв в показателе индекса детской бедности в регионах страны составляет в среднем за пятилетний период около 12,5 процентов. Наибольшее значение индекса в 2011г. отмечено в г. Бишкек (75,3 процента), Джалал-Абадской (68,2 процента), Иссык-Кульской областях (68,0 процента) и Чуйской (67,9 процента), наименьшее - в Нарынской области и г.Ош (62,8 процента) и Ошской области (64,4 процента).

Таблица 22: Индекс детской бедности по территории

(в процентах)

	2007	2008	2009	2010	2011
Кыргызская Республика	65,4	66,1	67,5	67,1	67,4
Баткенская область	62,1	65,4	65,5	64,8	65,0
Джалал-Абадская область	64,1	65,0	68,5	67,6	68,2
Иссык-Кульская область	66,1	63,1	66,7	67,9	68,0
Нарынская область	63,0	65,0	66,0	61,3	62,8
Ошская область	62,2	60,4	62,6	61,7	64,4
Таласская область	62,0	65,4	66,3	64,6	65,6
Чуйская область	67,3	71,0	69,3	68,5	67,9
г. Бишкек	75,1	75,0	76,6	78,3	75,3
г. Ош	65,5	68,3	66,0	63,7	62,8

Каждая группа или компонент индекса включает индивидуальный набор индикаторов, характеризующих положение детей в определенном контексте.

За истекшие пять лет субиндекс материальной детской бедности в целом по стране увеличился с 73,3 до 77,6 процента.

Наибольший прогресс в улучшении ситуации с материальной бедностью был достигнут в г. Бишкек и Баткенской области, где значение субиндекса в 2011г. составило, соответственно 89,8 и 83,5 процента, а также в Иссык-Кульской и Ошской областях (80,4 и 78,4 процента соответственно). Самое низкое значение субиндекса сложилось в г. Ош (69,4 процента), Нарынской (59,8 процента), Таласской и Чуйской (71,8 процента) областях.

Субиндекс здоровья за пятилетний период снизился на 3,4 процента, составив 73,3 процента. Причиной этому стало значительное снижение индекса в Таласской и Баткенской (на 10 и 11 процентов соответственно) областях.

Наряду с этим, субиндекс демографических потерь в целом по стране возрос на 6,4 процентных пункта. Значительный рост индекса наблюдался в Джалал-Абадской (на 12 процентов) и Иссык-Кульской (на 9 процентов) областях.

Субиндекс образования и воспитания является наиболее низким из всех компонентов индекса детской бедности и лишений. За период 2007-2011гг. его значение снизилось на 2 процентных пункта и составило 27,5 процента. Наиболее уязвимыми оказались дошкольное образование и качество образования в начальной школе. Снижение субиндекса образования и воспитания характерно для всех регионов республики, кроме Баткенской и Нарынской областей.

Субиндекс детских лишений и бедствий в целом по стране возрос на 7,8 процентных пункта, составив 75,0 процента.

Субиндекс детских рисков снизился с 81,1 процента в 2007г. до 79,8 процента в 2011г.

Таблица 23: Изменение уровня детской бедности по субиндексам

(в процентах)

Индексы	2007	2008	2009	2010	2011
Материальной детской бедности	73,3	72,7	78,0	72,2	77,6
Здоровья	77,1	77,7	77,3	75,9	73,7
Демографических потерь	64,2	66,0	66,5	69,9	70,6
Образования и воспитания	29,5	29,4	27,7	27,5	27,5
Детских лишений и бедствий	67,2	71,2	73,4	75,6	75,0
Детских рисков	81,1	79,7	82,4	81,7	79,8

Так, из вышеизложенного следует, что положение детей за пятилетний период в целом по республике улучшилось на 2 процента.

2.8 Жилищные условия

Способ получения жилья. Материалы обследования показали, что большинство населения республики, независимо от уровня бедности, имеет собственное жилье (94,3 процента).

Жилье приобреталось населением различными способами: 43,2 процента жилья построено индивидуально, 30,3 процента приобретено в результате купли или обмена, 9,2 процента получено по ордеру, 11,5 процента унаследовано и приобретено в связи с дарением, 3,4 процента домохозяйств снимают у частных лиц.

Среди бедного населения доля построивших индивидуальное жилье составила 56,6 процента, а среди очень бедных – 46,3 процента. Среди небедных жилье приобрели 32,0 процента и построили 38,4 процента. Половина населения страны живут в собственном построенном

жилье, за исключением г. Бишкек и Чуйской области, где большая часть населения живут в купленном жилье (37,7 и 55,9 процента соответственно).

Более 45 процентов населения Кыргызской Республики располагают в среднем от 10 до 20 кв.м жилой площади на душу населения. Однако более 53 процентов очень бедного населения республики располагают от 5 до 10 кв.м жилой площади на душу населения.

Таблица 24: Распределение домохозяйств по способу получения жилья в зависимости от уровня бедности

(в процентах)

	Всего	Небедные	Бедные	Очень бедные
Всего	100	100	100	100
получили по ордеру	9,2	10,9	4,4	4,4
приобрели у частного лица	28,8	32,0	19,8	18,8
построили	43,2	38,4	56,6	46,3
обменяли	1,5	1,6	1,1	1,9
получили в наследство	11,5	11,1	12,7	23,5
приобрели у частных компаний	0,1	0,1	0,1	0,0
другое	2,4	2,5	2,0	1,5
снимают у частного лица	3,4	3,4	3,3	3,7

Большая часть населения страны проживает в домах и квартирах, состоящих из 2-4 жилых комнат. Количество комнат не влияет на показатели уровня бедности и место проживания. Данная ситуация прослеживается во всех областях за исключением г.Бишкек. Из-за высокой концентрации населения в столице, большинство населения проживает в одно, двух и трех комнатных квартирах и домах.

2.9 Благоустройство жилых помещений

Благоустройство жилого помещения характеризует как уровень благосостояния домохозяйства проживающего в нем, так и наличие инфраструктуры, дающей возможность использования основных благ цивилизации. Уровень благоустройства жилых помещений значительно отличается между городскими и сельскими домохозяйствами. Бедные домашние хозяйства, а также домашние хозяйства, проживающие в сельской местности, имеют менее благоустроенное жилье, так как инфраструктура в сельской местности развита слабо. Электричество является единственным видом благоустройства, охватывающим всю территорию республики.

Системой централизованного отопления оснащены 34,7 процента городских домохозяйств и только 2,1 процента сельских домохозяйств. Это указывает на исключительно городской характер предоставления услуги, связанной с централизованным теплоснабжением населения.

Доступ к сети газопровода имеют 21,1 процента домохозяйств республики, из них 49,1 процента городских домохозяйств и 6,0 процента - сельских. Недостаточная распространенность газопровода по территории республики лишает доступа к централизованному газоснабжению практически все сельское население страны.

Каждое третье жилое помещение подключено к линии телефонной связи. Уровень обеспеченности населения телефонами в городских поселениях почти в 3 раза выше, нежели в сельской местности.

К централизованному водоснабжению подключены 25,5 процента домохозяйств. Доля городских домохозяйств, подключенных к централизованному водоснабжению, превышает долю сельских на 46,2 процентных пункта.

Таблица 25: Структура домохозяйств по видам благоустройства и уровню бедности
(в процентах)

	Водопровод	Сетевой газ	Центральное отопление	Телефон
Всего	25,5	21,1	13,5	33,8
в том числе:				
небедные	32,1	26,3	17,1	37,9
бедные	11,1	9,5	5,6	24,8
из них очень бедные	16,1	9,9	9,4	17,3
Городские поселения	55,6	49,1	34,7	58,3
Сельская местность	9,4	6,0	2,1	20,6

Немаловажное влияние на состояние здоровья населения оказывает чистая питьевая вода, доступа к которой не имеют 12,0 процента населения, живущего в сельской местности, и пользуются питьевой водой из рек, родников и арыков, которая представляет серьезную опасность для их здоровья.

Таблица 26: Источники снабжения водой в зависимости от места жительства и уровня бедности
(в процентах)

	Централизованная водопровод	Водопроводная колонка	Колодец	Родник, река, арык, водохранилище, пруд
Всего	25,5	59,1	6,1	9,2
в том числе:				
небедные	32,1	52,8	6,7	8,5
бедные	11,1	73,2	4,8	10,8
из них очень бедные	16,1	56,5	6,5	20,9
Городские поселения	55,6	40,7	3,1	0,5
Сельская местность	9,4	69,0	7,7	13,9

Качество предоставляемых услуг

Частота отключения электроэнергии. Электричество является единственным видом коммунальных услуг, охватывающим всю территорию республики. Наличие электросетей еще не означает, что население имеет непрерывный доступ к электроэнергии. О качестве предоставленных услуг электросетей можно судить из ответов населения о частоте отключения электроэнергии.

Непрерывную подачу электроэнергии отметили лишь 11,7 процента домохозяйств, отключение электричества несколько раз в год наблюдалось у 62,0 процента, с ежедневным отключением сталкивались 1,9 процента домохозяйств.

Таблица 26: Частота отключения электроэнергии в домохозяйствах по месту жительства

(в процентах)

	Всего	Городские поселения	Сельская местность
Всего	100	100	100
Никогда не отключали	11,7	19,3	6,3
Несколько раз в год	62,0	65,9	59,3
Раз в месяц	15,1	11,3	17,8
Раз в неделю	3,8	1,3	5,6
Несколько раз в неделю	5,5	1,8	8,1
Каждый день	1,9	0,4	3,0

Избавление от мусора. Сопутствующим продуктом жизнедеятельности человека является мусор. Способы избавления от мусора напрямую зависят от доступа к услугам, предоставляемым коммунальным хозяйством. В 2011г. население избавлялось от мусора путем использования контейнеров, мусоропроводов, сбрасывания в мусорные кучи, сжигания и закапывания.

В городской местности наибольшая доля населения (62,7 процента) избавлялась от мусора путем использования контейнеров и сбрасывания его в мусорные кучи (18,9 процента). В сельской местности 43,1 процента домохозяйств сжигали мусор и 29,0 процента закапывали его.

Наибольшая доля населения, избавлявшегося от мусора в сельской местности путем закапывания приходится на Баткенскую область (59,6 процента), а наименьшая - на Таласскую (11,8 процента) и Нарынскую (5,1 процента) области.

Таблица 27: Избавление от мусора в зависимости от места жительства

(в процентах к итогу)

	Всего	Городские поселения	Сельская местность
Всего	100	100	100
Сброс в мусоропровод	0,7	1,3	0,4
Сбор грузовиком, контейнером	23,7	62,7	3,7
Сброс в мусорные кучи	22,1	18,9	23,8
Сжигание	32,4	11,5	43,1
Закапывание	21,1	5,7	29,0

Использование источников энергии для приготовления пищи. Для приготовления пищи в Кыргызской Республике, в основном, пользуются такими источниками энергии как газ, электричество и твердое топливо. В целом по республике в городской местности около половины небедных домохозяйств (44,0 процента) пользуются газовой плитой, подсоединенной к центральному газопроводу, тогда как 45,9 процента бедных домохозяйств и 49,5 процента очень бедных домохозяйств пользуются электроплиткой. В сельской местности 49,0 процента очень бедных и 42,3 процента бедных домохозяйств для приготовления пищи используют твердое топливо.

В городской местности большинство домохозяйств Ошской области (39,5 процента) и г.Бишкек (73,5 процента) для приготовления пищи используют газовые плиты с центральным газопроводом. Бедные и очень бедные домохозяйства в сельских местностях в равной степени используют как электроплитки, так и твердые виды топлива.

Таблица 28: Использование источников энергии для приготовления пищи в зависимости от места жительства и уровня бедности

(в процентах)

	Всего	Газовая плита с центральным газопроводом	Газовая плита с газом в баллонах	Электроплитка	Твердое топливо (печка, очаг)
Городские поселения					
Небедные	100	44,0	7,8	34,2	14,0
Бедные	100	20,8	6,3	42,3	30,6
из них очень бедные	100	22,3	5,0	49,0	23,6
Сельская местность					
Небедные	100	3,7	7,5	44,9	44,0
Бедные	100	2,1	2,7	46,2	49,1
из них очень бедные	100	1,6	1,6	47,3	49,6

2.10 Здравоохранение

В 2011г. обеспеченность медицинскими работниками на 10 тыс. населения составила 24 врачей, против 25 - в 2007г. и 57 среднего медицинского персонала против 56, соответственно. Обеспеченность населения больничными койками составила 50 коек на 10 тыс. населения в 2011г. против 54 - в 2007г.

В 2011г. заболеваемость населения с диагнозом, установленным впервые в жизни, в расчете на 10 000 населения увеличилась на 6,9 процента по сравнению с 2007г. При этом наблюдалось снижения число заболевших психическими расстройствами и расстройствами поведения в 1,5 раза, болезнями эндокринной системы, расстройства питания, нарушения обмена веществ на 16,4 процента, новообразованием – на 6,6 процента (по сравнению с 2007г. в расчете на 10 000 населения).

Наблюдается снижения заболеваемости туберкулезом. С 2007 по 2011гг. уровень заболеваемости туберкулезом снизилась на 13,1 процента - с 115,5 до 100,4 больных на 100 тыс. населения. Из них заболеваемость детей снизилась с 42,8 до 30,1 на 100 тыс. населения соответствующего возраста.

2.11 Репродуктивное здоровье женщин

Использование средств контрацепции. Использование средств контрацепции позволяет планировать рождение детей, предохраняет женщин от частых аборт, которые наносят колоссальный ущерб их здоровью, а также защищает от инфекционных заболеваний, передающихся половым путем. Использование противозачаточных средств в 2011г. в городских (62,5 процента) поселениях выше, чем в сельской местности (55,2 процента). Из числа женщин, имеющих начальное профессиональное образование, средствами контрацепции пользуются 64,1 процента, среднее специальное – 61,7 процента, высшее образование – 61,0 процента. В сельской местности этот показатель выше среди женщин, имеющих среднее специальное образование – 64,2 процента, начальное профессиональное – 62,4 процента.

Таблица 29: Использование средств контрацепции в зависимости от уровня образования женщин
(в процентах)

Уровень образования	Всего	Городские поселения	Сельская местность
Всего	58,1	62,5	55,2
Высшее и незаконченное высшее	61,0	66,3	53,3
Среднее специальное	61,7	59,1	64,2
Начальное профессиональное	64,1	68,0	62,4
Среднее общее	55,5	60,2	53,6
Основное общее и начальное	49,8	63,7	41,5

Наибольшая доля женщин применявших средства контрацепции наблюдалась в Таласской (66,5 процента) и Чуйской (65,0 процента) областях. Наименьшая доля пришлось на Ошскую (53,8 процента) и Баткенскую (50,7 процента) области.

Таблица 30: Использование средств контрацепции женщинами по территории
(в процентах)

	Всего	Городские поселения	Сельская местность
Кыргызская Республика	58,1	62,5	55,2
Баткенская область	50,7	54,0	49,6
Джалал-Абадская область	55,2	56,1	54,8
Иссык-Кульская область	54,7	54,2	54,9
Нарынская область	55,1	53,4	55,4
Ошская область	53,8	67,3	47,1
Таласская область	66,5	71,2	65,6
Чуйская область	65,0	63,7	65,4
г.Бишкек	64,5	64,5	-

В целом по республике около половины женщин используют контрацептивы в возрастной группе 36-45 лет независимо от того, относятся они к категории бедных или нет. Наименьшая доля применявших контрацептивы приходится на группу в возрасте 15-25 лет и 46-49 лет, что характерно для всех областей.

Таблица 31: Использование контрацепции в зависимости от уровня бедности женщин по возрастным группам

(в процентах от женщин в возрасте 15-49 лет)

	Всего	Возрастные группы			
		15-25 лет	26-35 лет	36-45 лет	46-49 лет
Кыргызская Республика	100	7,9	33,8	47,2	11,1
Небедные	100	6,9	26,5	53,0	13,6
Бедные	100	9,6	45,2	38,1	7,1
Баткенская область	100	2,9	33,7	48,2	15,1
Небедные	100	3,1	23,3	52,4	21,2
Бедные	100	2,7	50,3	41,5	5,5
Джалал-Абадская область	100	10,0	34,7	47,7	7,6
Небедные	100	4,6	17,9	66,9	10,7
Бедные	100	16,4	54,4	25,1	4,0
Иссык-Кульская область	100	13,6	26,8	43,6	16,0
Небедные	100	11,3	22,7	44,4	21,5
Бедные	100	17,2	33,5	42,2	7,1
Нарынская область	100	8,9	39,1	43,4	8,6
Небедные	100	3,8	23,7	55,0	17,5
Бедные	100	12,3	49,4	35,6	2,7
Ошская область	100	5,8	26,7	52,5	15,1
Небедные	100	6,5	13,4	64,8	15,3
Бедные	100	5,1	41,0	39,1	14,8
Таласская область	100	6,2	42,9	42,6	8,4
Небедные	100	3,7	37,2	41,1	18,0
Бедные	100	7,8	46,7	43,6	2,0
Чуйская область	100	9,5	36,5	45,9	8,1
Небедные	100	10,6	30,3	49,3	9,8
Бедные	100	6,9	52,6	37,0	3,5
г.Бишкек	100	6,6	37,5	45,3	10,6
Небедные	100	6,0	39,9	42,1	12,0
Бедные	100	8,8	28,5	56,9	5,8

Намерение женщин иметь детей в ближайшие годы. В Кыргызской Республике независимо от уровня бедности практически у всех женщин роды проходят в стационаре (роддома, родильные отделения), что снижает риск смертности женщин и новорожденных. Доля женщин, родивших детей в стационарных медицинских учреждениях, в 2011г. составила 99,5 процента.

Таблица 32: Место рождения ребенка в зависимости от уровня бедности

(в процентах)

	Всего		Небедные		Бедные	
	городские поселения	сельская местность	городские поселения	сельская местность	городские поселения	сельская местность
Всего	100	100	100	100	100	100
В стационаре (роддоме, родильных отделениях)	99,3	99,8	99,6	99,7	98,5	99,8
Дома	0,4	0,1	0,1	0,0	1,1	0,2
В частной клинике	0,3	0,1	0,2	0,2	0,4	0,0

В целом по республике около 39,6 процентов всех женщин фертильного возраста планируют рождение ребенка в ближайшие годы. Более 38 процентов женщин в возрасте от 18 до 30 лет, имеющих одного ребенка, 29,7 процента женщин в возрасте от 31-40 лет, имеющих троих детей и 30,4 процента женщин, имеющих двоих детей, планируют рождение следующего ребенка.

Таблица 33: Число женщин, планирующих рождение ребенка в ближайшие годы

(в процентах от числа женщин в возрасте 18-49 лет, когда-либо состоявших в браке)

	Число женщин, планирующих рождение ребенка	в том числе по возрастным группам		
		18-30 лет	31-40 лет	41-49 лет
Всего	39,6	100,0	100,0	100,0
Без детей	89,5	20,3	6,3	10,1
С одним ребенком	66,4	38,2	18,4	13,3
С двумя детьми	45,9	31,1	28,5	30,4
С тремя детьми	28,9	9,3	29,7	23,8
С четырьмя и более	10,4	1,1	17,1	22,4

Среди женщин в возрасте от 18 до 30 лет наибольшая доля планирующих рождение следующего ребенка, приходится на Ошскую (29,0 процента), Джалал-Абадскую (21,5 процента), Нарынскую и Чуйскую (11,4 процента) области, а наименьшая – на Иссык-Кульскую область (4,5 процента).

Таблица 34: Число женщин, планирующих рождение ребенка в ближайшие годы по территории

(в процентах от числа женщин в возрасте 18-49 лет, когда-либо состоявших в браке)

	Число женщин, планирующих рождение ребенка	в том числе по возрастным группам		
		18-30 лет	31-40 лет	41-49 лет
Кыргызская Республика	39,6	100,0	100,0	100,0
Баткенская область	42,3	7,2	10,3	9,5
Джалал-Абадская область	42,4	21,5	19,8	9,3
Иссык-Кульская область	47,9	4,5	8,2	4,9
Нарынская область	47,2	11,4	8,1	6,9
Ошская область	37,7	29,0	16,0	14,9
Таласская область	54,6	4,6	6,5	14,2
Чуйская область	26,8	11,5	7,2	9,4
г.Бишкек	39,8	10,5	24,1	30,9

2.12 Образование

Обеспечение качественного образования для всех является одним из главных приоритетов в области образования. Задача республики заключается в сохранении уровня и качества образования, получаемых в государственных учебных заведениях наряду с предоставлением образовательных услуг частными учебными заведениями.

Выросло число дневных общеобразовательных школ (с 2168 в 2007/2008 учебном году до 2204 в 2011/2012 учебном году). Число высших профессиональных учебных заведений увеличилось с 49 до 54, число средних профессиональных учебных заведений - с 82 до 126. Снизилась численность учащихся в дневных общеобразовательных школах (с 1080,1 тыс. в 2007/2008 до 1015,2 тыс. в 2011/2012), а также численность студентов в высших профессиональных учебных заведениях (с 250,5 тыс. до 239,2 тыс.), растет численность

студентов в средних профессиональных учебных заведениях (с 43,4 тыс. до 72,3 тыс.).

2.13 Социально-экономическое положение женщин

Кыргызская Республика характеризуется высоким уровнем занятости женщин. По данным интегрированного выборочного обследования домашних хозяйств, проведенного в 2011г., численность занятых женщин составляла 938,9 тыс. человек или 41,2 процента от общей численности занятого населения. Доля женщин среди занятого населения наиболее высока в секторе услуг и, особенно, в таких видах деятельности, как здравоохранение и предоставление социальных услуг (83,4 процента), образование (76,9 процента), гостиницы и рестораны (63,9 процент), предоставлении коммунальных, социальных и персональных услуг (56,0 процента). Довольно значительной остается занятость женщин в обрабатывающей промышленности (47,6 процента), а в таком ее виде, как текстильное и швейное производство, доля женщин достигала до 84,7 процента.

Женская занятость преобладает в группе служащих, занятых подготовкой информации, оформлением документации, учетом и обслуживанием (67,6 процента), специалистов высшего (61,8 процента) и среднего (67,0 процента) уровня квалификации, работников сферы обслуживания, жилищно-коммунального хозяйства и торговли (60,1 процента). Наиболее высокий удельный вес мужчин был среди руководителей всех уровней (70,9 процента), в группах операторов, аппаратчиков, машинистов установок и машин, слесарей-сборщиков (97,4 процента), квалифицированных работников промышленных предприятий, строительства, транспорта, связи, геологии и разведки недр (82,7 процента).

Достаточно высока доля женщин на должностях, требующих высшего и среднего специального образования, однако при этом их удельный вес на руководящих должностях невелик. Если среди всего занятого населения женщины составляют 41,2 процента, то среди руководителей всех уровней только 29,1 процента. Наибольшая часть женщин-руководителей занята в образовании, государственном управлении, финансовой деятельности, гостиницах и ресторанах.

Кроме того, женщины занимают ниже оплачиваемые должности по сравнению с мужчинами, и их заработная плата составляет 78,6 процента от заработной платы мужчин.

2.14 Пенсии и пособия

Численность получателей государственных пособий на конец 2011г. составила 447,3 тыс. человек. При этом получателями ежемесячного пособия малообеспеченным семьям, имеющим детей (ЕПМС) являются 131,8 тыс. семей, или 376,8 тыс. человек, получателями социальных пособий – 70,5 тыс. человек. При этом если численность получателей ЕПМС колеблется, то численность получателей социальных пособий неуклонно растет, увеличившись за последние пять лет на 19 процентов.

За пятилетний период - с 2007 по 2011г. - размер социального пособия в целом вырос в 2,9 раза, размер же единого ежемесячного пособия по малообеспеченности увеличился в 2,5 раза, составив на конец 2011г. в расчете на одного получателя 303,8 сома.

Социальные пособия выплачиваются детям в случае потери кормильца (при отсутствии права на пенсионное обеспечение), круглым сиротам (лишенным обоих родителей), детям с ограниченными возможностями здоровья, больным детским церебральным параличом, ВИЧ-инфицированным и детям, рожденным от матерей с ВИЧ/СПИДом.. Средний размер месячного социального пособия на ребенка с ограниченными возможностями здоровья на конец 2011г. составил 2993,8 сома. Однако размер социального пособия составляет 81 процент от величины прожиточного минимума на одного ребенка (3708,8 сома в среднем за месяц).

Численность получателей пособия по инвалидности среди детей растет с каждым годом. По данным медико-социальной экспертной комиссии, рост численности детей с ограниченными возможностями здоровья I группы связан с недостаточным питанием детей, наличием

анемии у матерей, рождением детей в семьях с заведомо отягощенной наследственностью, ввиду несвоевременной диагностики и лечения заболевания, и другими причинами.

На конец 2011г. численность получателей пенсий, состоящих на учете в органах социальной защиты (Социального фонда и других министерств и ведомств) составила 594 тыс. человек. За пятилетний период этот показатель увеличился на 12 процентов.

Доля пенсионеров в общей численности населения Кыргызстана на протяжении последних пяти лет составляет 10 процентов.

В численности пенсионеров, вышедших на пенсию по возрасту, около 19 процентов составляют лица, вышедшие на пенсию ранее установленного срока (на льготных основаниях). Право на пенсию по возрасту на льготных условиях имеют лица, занятые на работах с особо вредными и особо тяжелыми условиями труда; принимавшие участие в работах по ликвидации последствий аварии на Чернобыльской АЭС; больные гипофизарным нанизмом (лилипуты); проживавшие и работавшие в условиях высокогорья; женщины, родившие пять и более детей и воспитавшие их до восьмилетнего возраста; матери инвалидов с детства, воспитавшие их до восьмилетнего возраста. В 2011г. по сравнению с 2007г. при общем увеличении численности пенсионеров по возрасту почти на 10 процентов, численность пенсионеров, вышедших на пенсию на льготных по возрасту условиях, выросла в 1,7 раза.

По данным Социального фонда на конец 2011г., доля работающих пенсионеров в общем числе пенсионеров по возрасту составила около 8 процентов.

На конец 2011г. средний размер назначенных месячных пенсий с учетом компенсационных выплат составил 3853 сома, или 98 процентов от прожиточного минимума пенсионера, в то время как в 2007г. это соотношение составляло 46 процентов.

Увеличение номинального размера пенсии, согласно принятым законодательным актам о повышении пенсии в последние годы, при наблюдаемом росте инфляции незначительно сократило разницу между реальным и номинальным размером пенсии.

За последние пять лет средний размер назначенных пенсий по случаю потери кормильца увеличился в 3,9 раза, по инвалидности – в 3,6 раза и по возрасту - в 3,4 раза.

Приложение 1

Таблицы

	стр.
I. Население	45
а. Численность постоянного населения по полу и возрастным группам	45
б. Численность постоянного населения по территории	47
в. Численность постоянного городского и сельского населения по полу и основным возрастным группам	48
д. Ожидаемая продолжительность жизни при рождении	49
е. Число умерших по классам причин смерти	49
ж. Младенческая смертность по полу и причинам	50
з. Общие коэффициенты рождаемости по территории	51
и. Общие коэффициенты смертности по территории	51
II. Бедность	52
а. Уровень бедности по экономическому положению главы домашнего хозяйства и полу	52
б. Структура денежных расходов домашних хозяйств в зависимости от пола главы домашнего хозяйства и уровню бедности	52
в. Уровень бедности среди полных и неполных домашних хозяйств в зависимости от количества детей и пола главы домашнего хозяйства	53
г. Уровень бедности среди полных и неполных домашних хозяйств по полу главы домашнего хозяйства	53
д. Уровень бедности в зависимости от уровня образования главы домашнего хозяйства	53
е. Уровень бедности в зависимости от образования главы домашнего хозяйства	54
III. Доходы, расходы и потребление домашних хозяйств	55
A. Доходы населения	
а. Доходы по месту жительства в 2011г.	55
б. Доходы в зависимости от размера домашнего хозяйства в 2011г.	55
в. Доходы по территории в 2011г.	56
г. Структура денежных доходов по децильным (10-процентным) группам в 2011г.	56
Б. Расходы населения	57
а. Денежные расходы по месту жительства в 2011г.	57
б. Денежные расходы на потребление в зависимости от размера домашнего хозяйства в 2011г.	58
в. Денежные расходы по территории в 2011г.	59
г. Структура потребительских расходов по децильным (10-процентным) группам в 2011г.	60
В. Расходы населения по территории	61
а. Денежные расходы по месту жительства в Баткенской области в 2011г.	61
б. Денежные расходы по месту жительства в Джалал-Абадской области в 2011г.	62
в. Денежные расходы по месту жительства в Иссык-Кульской области в 2011г.	63
г. Денежные расходы по месту жительства в Нарынской области в 2011г.	64
д. Денежные расходы по месту жительства в Ошской области в 2011г.	65
е. Денежные расходы по месту жительства в Таласской области в 2011г.	66
ж. Денежные расходы по месту жительства в Чуйской области в 2011г.	67
з. Денежные расходы по месту жительства в горкенеше Бишкек в 2011г.	68

и. Денежные расходы на потребление в зависимости от размера домашнего хозяйства в Баткенской области в 2011г.	69
к. Денежные расходы на потребление в зависимости от размера домашнего хозяйства в Джалал-Абадской области в 2011г.	69
л. Денежные расходы на потребление в зависимости от размера домашнего хозяйства в Иссык-Кульской области в 2011г.	70
м. Денежные расходы на потребление в зависимости от размера домашнего хозяйства в Нарынской области в 2011г.	70
н. Денежные расходы на потребление в зависимости от размера домашнего хозяйства в Ошской области в 2011г.	71
о. Денежные расходы на потребление в зависимости от размера домашнего хозяйства в Таласской области в 2011г.	71
п. Денежные расходы на потребление в зависимости от размера домашнего хозяйства в Чуйской области в 2011г.	72
р. Денежные расходы на потребление в зависимости от размера домашнего хозяйства в горкенеше Бишкек в 2011г.	72
Г. Структура потребительских расходов по территории	73
а. Структура потребительских расходов по децильным (10-процентным) группам в Баткенской области в 2011г.	73
б. Структура потребительских расходов по децильным (10-процентным) группам в Джалал-Абадской области в 2011г.	74
в. Структура потребительских расходов по децильным (10-процентным) группам в Иссык-Кульской области в 2011г.	75
г. Структура потребительских расходов по децильным (10-процентным) группам в Нарынской области в 2011г.	76
д. Структура потребительских расходов по децильным (10-процентным) группам в Ошской области в 2011г.	77
е. Структура потребительских расходов по децильным (10-процентным) группам в Таласской области в 2011г.	78
ж. Структура потребительских расходов по децильным (10-процентным) группам в Чуйской области в 2011г.	79
з. Структура потребительских расходов по децильным (10-процентным) группам в горкенеше Бишкек в 2011г.	80
Д. Расходы домашних хозяйств на продукты питания	81
а. Расходы домашних хозяйств на продукты питания	81
б. Расходы домашних хозяйств на продукты питания по месту жительства в 2011г.	82
в. Расходы домашних хозяйств на продукты питания по территории в 2011г.	83
Е. Потребление продуктов питания	84
а. Потребление продуктов питания	84
б. Потребление основных продуктов питания по месту жительства в 2011г.	85
в. Потребление основных продуктов питания в зависимости от размера домашнего хозяйства в 2011г.	85
г. Потребление основных продуктов питания по территории в 2011г.	86
д. Химический состав и калорийность потребленных продуктов питания	87
е. Химический состав и калорийность потребленных продуктов питания по месту жительства в 2011г.	87
ж. Химический состав и калорийность потребленных продуктов питания по зонам	87
з. Химический состав и калорийность потребленных продуктов питания по регионам в 2011г.	88

IV. Жизненный уровень населения, проживающего в высокогорных районах Кыргызской Республики	89
а. Доходы в зависимости от размера домашнего хозяйства в высокогорье	89
б. Доходы в зависимости от размера домашнего хозяйства в среднегорье	89
в. Доходы в зависимости от размера домашнего хозяйства на равнинах	89
г. Расходы домашних хозяйств на продукты питания по зонам в 2011г.	90
д. Состав домашнего хозяйства по зонам в 2011г.	91
е. Состав домашнего хозяйства по количеству детей по зонам в 2011г.	91
ж. Демографическая структура домашних хозяйств в 2011г.	91
V. Жилищные условия	92
а. Использование источников энергии для приготовления пищи в зависимости от местожительства и уровня бедности по областям	92
б. Частота отключения электроэнергии в домохозяйствах по территории	94
в. Избавление от мусора в зависимости от местожительства по областям	96
г. Источники снабжения водой и расстояние до источника воды по республике	97
д. Доля членов домохозяйств посещающих сауны, бани по территории	98
е. Распределение домохозяйств по способу получения жилья в зависимости от уровня бедности по территории	100
ж. Распределение домохозяйства по обеспеченности жильем на 1 человека, в зависимости от уровня бедности по территории	102
з. Распределение домохозяйства в зависимости от числа занимаемых комнат по уровню бедности	103
VI. Здравоохранение	104
а. Численность медицинского персонала	104
б. Число больничных коек	104
в. Число медицинских учреждений	105
г. Заболеваемость населения по основным группам болезней	105
д. Заболеваемость населения активным туберкулезом по видам	106
е. Заболеваемость населения активным туберкулезом по полу и возрасту	106
ж. Заболеваемость населения злокачественными новообразованиями по полу и отдельным локализациям	107
з. Заболеваемость населения злокачественными новообразованиями по полу и возрасту	107
и. Заболеваемость населения наркологическими расстройствами по видам заболеваний	108
к. Заболеваемость населения инфекциями передаваемых половым путем по видам заболеваний	109
л. Заболеваемость населения инфекциями передаваемых половым путем по основным видам, полу и возрасту	109
м. Число абортгов по возрастным группам	110
н. Заболеваемость населения инфекционными и паразитарными болезнями	110
о. Численность детей, получивших вакцинацию	111
п. Справочные данные по здравоохранению	111
VII. Занятость женщин	112
а. Численность женщин по территории	112
б. Доля женщин в общей численности занятого населения по видам экономической деятельности	112
в. Численность официально зарегистрированных безработных женщин	113
г. Численность женщин – учителей (без совместителей) дневных государственных общеобразовательных школ	114
д. Численность женщин, занятых в научных исследованиях	114

VIII. Образование	115
а. Численность детей в дошкольных организациях по территории	115
б. Численность учащихся дневных общеобразовательных организаций по территории	116
в. Число образовательных организаций	117
г. Численность учащихся и студентов образовательных организаций	117
д. Численность преподавателей образовательных организаций	117
е. Численность принятых в образовательные организации	117
ж. Выпуск учащихся и студентов образовательных организаций	118
з. Численность детей и подростков 7-17 лет, не приступивших к занятиям в общеобразовательных организациях	118
и. Число учреждений культуры	118
IX. Жилищно-коммунальное хозяйство	119
а. Озеленение и благоустройство улиц	119
X. Социальные трансферты и расходы на социально-культурную сферу	121
а. Социальные трансферты, полученные населением	121
б. Расходы на социально-культурную сферу	121
в. Расходы на социально- культурную сферу из всех источников финансирования	122
г. Расходы на социально-культурную сферу из государственного бюджета и специальных средств бюджетных организаций	123

**Таблица I.a: Численность постоянного населения по полу
и возрастным группам**
(оценка на конец года, человек)

Возраст, лет	2007	2008	2009	2010	2011
Оба пола	5 289 204	5 348 254	5 418 299	5 477 620	5 551 888
менее 1 года	113 225	117 003	132 497	143 266	146 946
1	121 492	124 674	116 482	131 800	143 247
2	102 144	112 424	124 400	116 110	131 061
3	107 452	108 028	112 279	124 127	115 925
4	107 129	110 602	107 855	112 017	123 920
5	98 960	103 730	110 475	107 652	111 818
6	96 209	99 130	103 606	110 295	107 535
7	93 239	94 950	99 026	103 402	110 125
8	105 366	99 126	94 903	98 848	103 255
9	102 029	101 455	99 034	94 748	98 742
10	105 878	104 622	101 384	98 836	94 644
11	106 253	102 293	104 545	101 235	98 736
12	115 373	108 329	102 223	104 380	101 153
13	118 818	114 647	108 256	102 063	104 258
14	116 799	118 651	114 587	108 128	101 980
15	119 120	116 461	118 590	114 439	108 036
16	118 686	119 910	116 311	118 278	114 231
17	120 171	118 926	119 440	115 684	117 784
18	125 020	125 790	117 954	118 157	114 769
19	124 087	125 776	124 573	116 129	116 761
20-24	567 117	581 687	594 406	598 084	591 024
25-29	440 119	446 050	463 446	475 799	496 992
30-34	374 572	377 113	382 788	386 457	391 306
35-39	345 907	346 463	347 241	345 272	347 170
40-44	319 499	320 144	320 799	323 470	325 531
45-49	305 404	307 973	310 016	306 028	303 373
50-54	219 881	234 299	248 293	263 765	274 872
55-59	156 161	163 967	171 180	178 436	188 393
60-64	73 643	88 053	105 411	121 410	128 882
65-69	92 247	77 706	64 767	55 927	56 844
70-74	73 777	77 770	81 202	81 629	78 325
75-79	58 075	53 107	50 113	49 488	51 305
80-84	31 669	32 945	34 480	35 371	34 832
85 и старше	13 683	14 450	15 737	16 890	18 113
Мужчины	2 608 604	2 638 546	2 674 773	2 703 688	2 741 740
менее 1 года	57 682	59 793	68 130	73 148	75 253
1	61 673	63 359	59 475	67 737	73 093
2	52 213	57 327	63 223	59 285	67 338
3	54 786	54 947	57 247	63 066	59 169
4	54 625	56 451	54 860	57 078	62 947
5	50 056	52 944	56 376	54 741	56 998
6	49 289	50 516	52 883	56 264	54 664
7	47 433	48 294	50 463	52 769	56 207
8	53 613	50 454	48 280	50 374	52 702
9	51 850	51 744	50 396	48 193	50 316

Таблица I.a: (продолжение)

Возраст, лет	2007	2008	2009	2010	2011
10	54 145	53 216	51 708	50 278	48 137
11	53 911	52 090	53 188	51 628	50 233
12	58 722	55 333	52 053	53 087	51 559
13	60 432	58 282	55 296	51 960	53 022
14	59 026	60 381	58 260	55 225	51 919
15	60 180	58 862	60 347	58 187	55 168
16	60 251	60 444	58 781	60 186	58 072
17	60 949	60 346	60 268	58 496	59 959
18	62 943	63 518	59 999	59 693	58 127
19	61 724	63 034	63 000	59 164	59 142
20-24	283 630	291 232	297 363	299 313	296 483
25-29	222 900	225 611	234 174	239 648	249 988
30-34	187 243	188 382	191 780	194 348	196 977
35-39	170 793	171 045	171 525	169 816	171 214
40-44	156 052	156 490	156 927	158 341	159 131
45-49	147 374	148 482	149 186	146 990	145 751
50-54	103 403	110 189	116 954	124 574	130 321
55-59	71 484	74 879	78 533	82 131	86 653
60-64	32 334	38 620	46 223	53 335	56 775
65-69	40 017	33 940	28 343	24 388	24 474
70-74	30 608	31 912	33 040	33 092	31 786
75-79	22 456	20 510	19 404	18 963	19 655
80-84	11 372	12 204	12 738	13 103	12 624
85 и старше	3 435	3 715	4 350	5 087	5 883
Женщины	2 680 600	2 709 708	2 743 526	2 773 932	2 810 148
менее 1 года	55 543	57 210	64 367	70 118	71 693
1	59 819	61 315	57 007	64 063	70 154
2	49 931	55 097	61 177	56 825	63 723
3	52 666	53 081	55 032	61 061	56 756
4	52 504	54 151	52 995	54 939	60 973
5	48 904	50 786	54 099	52 911	54 820
6	46 920	48 614	50 723	54 031	52 871
7	45 806	46 656	48 563	50 633	53 918
8	51 753	48 672	46 623	48 474	50 553
9	50 179	49 711	48 638	46 555	48 426
10	51 733	51 406	49 676	48 558	46 507
11	52 342	50 203	51 357	49 607	48 503
12	56 651	52 996	50 170	51 293	49 594
13	58 386	56 365	52 960	50 103	51 236
14	57 773	58 270	56 327	52 903	50 061
15	58 940	57 599	58 243	56 252	52 868
16	58 435	59 466	57 530	58 092	56 159
17	59 222	58 580	59 172	57 188	57 825
18	62 077	62 272	57 955	58 464	56 642
19	62 363	62 742	61 573	56 965	57 619
20-24	283 487	290 455	297 043	298 771	294 541
25-29	217 219	220 439	229 272	236 151	247 004

Таблица I.a: (продолжение)

Возраст, лет	2007	2008	2009	2010	2011
30-34	187 329	188 731	191 008	192 109	194 329
35-39	175 114	175 418	175 716	175 456	175 956
40-44	163 447	163 654	163 872	165 129	166 400
45-49	158 030	159 491	160 830	159 038	157 622
50-54	116 478	124 110	131 339	139 191	144 551
55-59	84 677	89 088	92 647	96 305	101 740
60-64	41 309	49 433	59 188	68 075	72 107
65-69	52 230	43 766	36 424	31 539	32 370
70-74	43 169	45 858	48 162	48 537	46 539
75-79	35 619	32 597	30 709	30 525	31 650
80-84	20 297	20 741	21 742	22 268	22 208
85 и старше	10 248	10 735	11 387	11 803	12 230

Таблица I.б: Численность постоянного населения по территории
(оценка на конец года, человек)

	2007	2008	2009	2010	2011
Кыргызская Республика	5 289 204	5 348 254	5 418 299	5 477 620	5 551 888
Городское население	1 810 489	1 823 282	1 846 773	1 861 717	1 884 377
Сельское население	3 478 715	3 524 972	3 571 526	3 615 903	3 667 511
Баткенская область	422 364	427 092	433 802	441 101	448 849
Городское население	103 102	103 536	104 617	105 839	107 021
Сельское население	319 262	323 556	329 185	335 262	341 828
Джалал-Абадская область	992 167	1 006 770	1 023 132	1 036 644	1 054 226
Городское население	225 586	227 611	231 169	232 069	235 648
Сельское население	766 581	779 159	791 963	804 575	818 578
Иссык-Кульская область	435 058	437 663	441 323	444 520	448 003
Городское население	124 617	125 595	127 221	128 637	129 815
Сельское население	310 441	312 068	314 102	315 883	318 188
Нарынская область	257 003	257 231	259 378	262 137	264 947
Городское население	39 679	38 898	39 048	39 424	39 945
Сельское население	217 324	218 333	220 330	222 713	225 002
Ошская область	1 084 709	1 101 175	1 117 851	1 130 887	1 147 750
Городское население	86 970	87 511	88 936	90 028	91 289
Сельское население	997 739	1 013 664	1 028 915	1 040 859	1 056 461
Таласская область	223 782	226 302	228 995	231 819	235 327
Городское население	33 776	33 687	33 996	34 144	34 490
Сельское население	190 006	192 615	194 999	197 675	200 837
Чуйская область	795 039	801 480	808 245	814 870	822 581
Городское население	145 517	143 775	144 429	144 715	145 487
Сельское население	649 522	657 705	663 816	670 155	677 094
г. Бишкек	822 095	832 531	846 467	859 795	874 357
городское население	818 445	828 882	842 805	856 043	870 472
сельское население	3 650	3 649	3 662	3 752	3 885
г. Ош	256 987	258 010	259 106	255 847	255 848
Городское население	232 797	233 787	234 552	230 818	230 210
Сельское население	24 190	24 223	24 554	25 029	25 638

**Таблица I.в: Численность постоянного населения Кыргызской Республики
по городской и сельской местности, полу и
основным возрастным группам**
(оценка на конец года, человек)

	2007	2008	2009	2010	2011
Все население					
Оба пола	5 289 204	5 348 254	5 418 299	5 477 620	5 551 888
в т.ч. по возрастным группам:					
моложе трудоспособного	1 729 468	1 736 125	1 750 142	1 771 346	1 801 381
в трудоспособном возрасте	3 129 832	3 179 010	3 223 800	3 347 052	3 383 690
старше трудоспособного возраста	429 904	433 119	444 357	359 222	366 817
Мужчины	2 608 604	2 638 546	2 674 773	2 703 688	2 741 740
в т.ч. по возрастным группам:					
моложе трудоспособного	879 663	883 993	892 185	903 020	918 725
в трудоспособном возрасте	1 587 765	1 613 652	1 638 490	1 688 892	1 709 909
старше трудоспособного возраста	141 176	140 901	144 098	111 776	113 106
Женщины	2 680 600	2 709 708	2 743 526	2 773 932	2 810 148
в т.ч. по возрастным группам:					
моложе трудоспособного	849 805	852 132	857 957	868 326	882 656
в трудоспособном возрасте	1 542 067	1 565 358	1 585 310	1 658 160	1 673 781
старше трудоспособного возраста	288 728	292 218	300 259	247 446	253 711
Городское население					
Оба пола	1 810 489	1 823 282	1 846 773	1 861 717	1 884 377
в т.ч. по возрастным группам:					
моложе трудоспособного	495 312	501 600	511 655	523 840	537 349
в трудоспособном возрасте	1 153 476	1 158 894	1 168 016	1 203 517	1 210 107
старше трудоспособного возраста	161 701	162 788	167 102	134 360	136 921
Мужчины	854 990	860 758	872 678	879 561	890 673
в т.ч. по возрастным группам:					
моложе трудоспособного	250 732	254 022	259 618	266 029	273 157
в трудоспособном возрасте	557 000	559 494	564 584	576 818	580 127
старше трудоспособного возраста	47 258	47 242	48 476	36 714	37 389
Женщины	955 499	962 524	974 095	982 156	993 704
в т.ч. по возрастным группам:					
моложе трудоспособного	244 580	247 578	252 037	257 811	264 192
в трудоспособном возрасте	596 476	599 400	603 432	626 699	629 980
старше трудоспособного возраста	114 443	115 546	118 626	97 646	99 532
Сельское население					
Оба пола	3 478 715	3 524 972	3 571 526	3 615 903	3 667 511
в т.ч. по возрастным группам:					
моложе трудоспособного	1 234 156	1 234 525	1 238 487	1 247 506	1 264 032
в трудоспособном возрасте	1 976 356	2 020 116	2 055 784	2 143 535	2 173 583
старше трудоспособного возраста	268 203	270 331	277 255	224 862	229 896
Мужчины	1 753 614	1 777 788	1 802 095	1 824 127	1 851 067
в т.ч. по возрастным группам:					
моложе трудоспособного	628 931	629 971	632 567	636 991	645 568
в трудоспособном возрасте	1 030 765	1 054 158	1 073 906	1 112 074	1 129 782
старше трудоспособного возраста	93 918	93 659	95 622	75 062	75 717
Женщины	1 725 101	1 747 184	1 769 431	1 791 776	1 816 444
в т.ч. по возрастным группам:					
моложе трудоспособного	605 225	604 554	605 920	610 515	618 464
в трудоспособном возрасте	945 591	965 958	981 878	1 031 461	1 043 801
старше трудоспособного возраста	174 285	176 672	181 633	149 800	154 179

Примечание: к численности населения в трудоспособном возрасте до 2011г. отнесены мужчины 16-59 лет, женщины 16-54 года; старше трудоспособного возраста - мужчины 60 лет и старше, женщины 55 лет и старше. С 2011г. трудоспособный возраст для мужчин 16-62 года, женщин - 16-57 лет; старше трудоспособного возраста для мужчин - 63 года и старше, для женщин - 58 лет и старше (разъяснение Министерства труда, занятости и миграции Кыргызской Республики в 2011г.).

Таблица I.d: Ожидаемая продолжительность жизни при рождении*(лет)*

	2007	2008	2009	2010	2011
Оба пола	67,8	68,4	69,1	69,3	69,6
Мужчины	63,7	64,5	65,2	65,3	65,7
Женщины	72,2	72,6	73,2	73,5	73,7

Таблица I.e: Число умерших по классам причин смерти*(человек)*

	2007	2008	2009	2010	2011
Всего умерших от всех причин	38 180	37 710	35 898	36 174	35 941
из них от:					
некоторых инфекционных и паразитарных болезней	1 178	1 025	949	923	1 028
новообразований	3 007	3 095	3 267	3 239	3 379
болезней крови, кроветворных органов и отдельных нарушений, вовлекающих иммунный механизм	51	50	42	51	41
болезней эндокринной системы, расстройства питания и нарушения обмена веществ	398	394	367	343	362
психических расстройств и расстройств поведения	121	111	85	71	80
болезней нервной системы	556	572	557	500	482
болезней уха и сосцевидного отростка	2	-	1	1	-
болезней системы кровообращения	18 422	18 420	17 578	17 644	17 992
болезней органов дыхания	3 588	3 372	3 005	2 861	2 602
болезней органов пищеварения	2 658	2 586	2 385	2 461	2 426
болезней кожи и подкожной клетчатки	11	18	13	20	9
болезней костно-мышечной системы и соединительной ткани	163	160	133	121	108
болезней мочеполовой системы	742	767	821	721	572
беременности, родов и послеродового периода	64	70	86	75	82
отдельных состояний, возникающих в перинатальном периоде	2 262	2 194	2 203	2 107	2 016
врожденных аномалий (пороков развития), деформаций и хромосомных нарушений	514	481	458	506	484
симптомов, признаков и отклонений от норм, выявленных при клинических и лабораторных исследованиях, не классифицированных в других рубриках	721	618	482	576	665
травм, отравлений и некоторых других последствий воздействия внешних причин	3 722	3 777	3 466	3 954	3 613

Таблица I.ж: Младенческая смертность по полу и классам причин смерти
(человек)

	2007	2008	2009	2010	2011
Всего умерших детей в возрасте до 1 года	3 771	3 453	3 393	3 337	3 150
Мальчики					
Всего умерших от всех причин	2 142	2 008	1 933	1 903	1 779
из них от:					
отдельных состояний, возникающих в перинатальном периоде	1 286	1 308	1 267	1 206	1 152
болезней органов дыхания	376	277	283	292	251
врожденных аномалий (пороков развития), деформаций и хромосомных нарушений	215	205	179	235	195
некоторых инфекционных и паразитарных болезней	151	105	87	69	94
травм, отравлений и некоторых других последствий воздействия внешних причин	35	45	50	46	48
болезней нервной системы	50	45	47	33	26
симптомов, признаков и отклонений от норм, выявленных при клинических и лабораторных исследованиях, не классифицированных в других рубриках	9	7	6	6	4
болезней органов пищеварения	10	10	7	9	4
болезней кожи и подкожной клетчатки	-	-	-	-	-
болезней крови, кроветворных органов и отдельных нарушений, вовлекающих иммунный механизм	7	4	3	6	2
болезней системы кровообращения	-	-	1	-	-
новообразований	1	2	2	1	3
болезней эндокринной системы, расстройства питания и нарушения обмена веществ	1	-	1	-	-
болезней уха и сосцевидного отростка	1	-	-	-	-
Девочки					
Всего умерших от всех причин	1 629	1 445	1 460	1 434	1 371
из них от:					
отдельных состояний, возникающих в перинатальном периоде	976	886	936	901	864
болезней органов дыхания	255	206	201	204	166
врожденных аномалий (пороков развития), деформаций и хромосомных нарушений	212	180	184	186	210
некоторых инфекционных и паразитарных болезней	104	94	79	80	76
травм, отравлений и некоторых других последствий воздействия внешних причин	28	33	32	29	33
болезней нервной системы	33	29	21	21	7
симптомов, признаков и отклонений от норм, выявленных при клинических и лабораторных исследованиях, не классифицированных в других рубриках	11	8	6	6	8
болезней органов пищеварения	5	3	1	2	3
болезней кожи и подкожной клетчатки	-	1	-	-	-
болезней крови, кроветворных органов и отдельных нарушений, вовлекающих иммунный механизм	3	1	-	3	2
болезней системы кровообращения	-	1	-	-	-
новообразований	1	2	-	2	1
болезней эндокринной системы, расстройства питания и нарушения обмена веществ	-	1	-	-	1
болезней уха и сосцевидного отростка	1	-	-	-	-

Таблица I.з: Общий коэффициент рождаемости по территории
(на 1000 населения)

	2007	2008	2009	2010	2011
Кыргызская Республика	23,5	24,1	25,2	26,8	27,1
Баткенская область	25,3	24,6	27,9	30,6	30,2
Джалал-Абадская область	24,9	25,9	26,9	28,1	28,8
Иссык-Кульская область	23,1	24,2	25,3	25,6	25,1
Нарынская область	23,9	24,0	25,7	27,6	27,3
Ошская область	25,3	25,6	26,1	28,3	29,5
Таласская область	26,8	26,8	28,7	29,9	31,4
Чуйская область	21,9	22,9	22,4	24,9	24,8
г. Бишкек	20,8	21,5	23,3	24,2	24,0
г. Ош	19,6	20,4	20,7	22,3	21,9

Таблица I.и: Общий коэффициент смертности по территории
(на 1000 населения)

	2007	2008	2009	2010	2011
Кыргызская Республика	7,3	7,1	6,7	6,6	6,5
Баткенская область	6,0	6,2	5,9	6,0	5,8
Джалал-Абадская область	5,9	6,1	5,8	5,5	5,7
Иссык-Кульская область	9,3	8,9	8,2	8,3	7,9
Нарынская область	8,3	7,9	7,8	7,8	8,1
Ошская область	5,7	5,8	5,7	5,8	5,5
Таласская область	7,3	7,2	7,0	6,9	6,6
Чуйская область	10,7	10,3	8,7	8,9	8,7
г. Бишкек	7,5	6,8	6,4	6,2	6,1
г. Ош	6,1	6,3	6,3	6,4	6,4

Таблица II.а: Уровень бедности по экономическому положению главы домашнего хозяйства и полу
(в процентах)

	Все домохозяйства		Глава домохозяйства мужчина		Глава домохозяйства женщина	
	всего	из них бедные	всего	из них бедные	всего	из них бедные
Всего	100,0	26,6	100,0	30,0	100,0	21,0
Работающие по найму	38,6	22,8	42,0	27,3	33,0	13,6
Работодатели	1,0	23,3	1,3	27,9	0,4	0,0
Самостоятельно занятые	22,7	31,9	29,1	33,0	12,2	27,8
Безработные	3,9	27,3	4,2	35,0	3,4	11,9
Неработающие пенсионеры	23,2	26,4	14,2	29,7	37,9	24,4
Инвалиды	2,9	32,1	3,2	37,5	2,4	20,4
Другие	7,7	28,3	6,0	28,1	10,6	28,5

Таблица II.б: Структура денежных расходов домашних хозяйств в зависимости от пола главы домашнего хозяйства и уровню бедности
(в процентах)

	Глава домохозяйства - мужчина			Глава домохозяйства - женщина		
	всего	небедные	бедные	всего	небедные	бедные
Всего	100,0	100,0	100,0	100,0	100,0	100,0
На потребление	85,3	85,1	86,0	87,7	87,4	89,0
Продукты питания	44,2	42,5	49,1	45,7	44,4	51,6
Питание вне дома	2,4	2,5	2,0	2,3	2,4	1,9
Алкоголь	0,3	0,3	0,2	0,2	0,2	0,1
Табак	0,6	0,5	0,7	0,3	0,3	0,6
Одежда, белье, обувь и ткани	10,0	10,1	9,6	10,5	10,6	10,2
Предметы личной гигиены	2,2	2,1	2,2	2,5	2,6	2,3
Мебель	0,3	0,3	0,3	0,4	0,5	0,1
Покупка средств передвижения	1,8	2,0	1,3	1,0	0,8	1,8
Топливо	4,0	4,1	3,6	3,3	3,1	4,1
Жилищно-коммунальные услуги	3,8	3,9	3,4	5,2	5,5	3,9
Здравоохранение	1,4	1,5	0,9	1,4	1,5	0,9
Дошкольное воспитание	0,4	0,4	0,3	0,4	0,5	0,2
Услуги образования	2,0	2,4	0,8	1,8	2,1	0,5
Услуги учреждений культуры	0,1	0,1	0,0	0,1	0,1	0,0
Услуги общественного транспорта	3,2	3,2	3,2	3,5	3,5	3,3
Услуги связи	2,4	2,4	2,3	2,5	2,6	2,2
Другие товары и услуги	6,5	6,6	6,3	6,7	7,0	5,4
Прочие расходы	14,7	14,9	14,0	12,3	12,6	11,0
Расходы на личное подсобное хозяйство	6,3	5,9	7,5	3,7	3,4	5,1
Материальная помощь родственникам и др.	1,3	1,4	1,0	0,9	0,9	0,8
Вклады в учреждения банков	0,0	0,0	0,0	0,0	0,0	0,0
Покупка иностранной валюты	0,0	0,0	0,0	0,0	0,0	0,0
Строительство и покупка недвижимости	0,3	0,4	0,0	1,7	2,0	0,3
Налоги, взносы и другие выплаты	6,2	6,6	5,0	5,6	5,9	4,6
Другие расходы	0,5	0,5	0,5	0,3	0,4	0,2

**Таблица II.в: Уровень бедности среди полных и неполных семей
в зависимости от количества детей и пола
главы домашнего хозяйства
(в процентах)**

	Неполные семьи		Полные семьи	
	мужчины	женщины	мужчины	женщины
Всего	24,3	14,5	34,5	45,4
Нет детей	8,7	3,8		
1 ребенок	21,7	13,8	14,4	20,5
2 детей	50,8	20,1	30,7	43,8
3 детей	70,6	49,4	49,4	60,9
4 детей	66,8	80,4	59,7	72,8
5 и более детей	91,1	57,1	91,6	65,7

**Таблица II.г: Уровень бедности среди полных и неполных семей
по полу главы домашнего хозяйства
(в процентах)**

	Всего	в том числе	
		неполные семьи	полные семьи
Глава домашнего хозяйства - мужчина			
небедные	69,6	75,7	65,5
бедные	30,4	24,3	34,5
из них очень бедные	2,8	2,3	3,1
Глава домашнего хозяйства - женщина			
небедные	79,3	85,5	54,6
бедные	20,7	14,5	45,4
из них очень бедные	2,8	2,5	4,4

**Таблица II.д: Уровень бедности в зависимости от уровня образования
главы домашнего хозяйства
(в процентах)**

	Всего	бедные	из них очень бедные
Высшее	16,4	10,5	0,6
Незаконченное высшее	1,1	17,1	1,8
Среднее специальное	15,8	20,5	1,4
Начальное профессиональное с получением среднего образования	11,2	29,6	3,2
Начальное профессиональное без получения среднего образования	1,3	30,0	3,2
Среднее общее	41,9	34,0	4,1
Основное общее	5,6	34,3	2,5
Начальное	5,0	23,3	0,3
Нет начального образования	0,7	19,7	
Неграмотный	0,9	46,6	22,6

Таблица II.e: Уровень бедности в зависимости от образования главы домашнего хозяйства

(в процентах)

	Высшее	Незаконченное высшее	Среднее специальное	Начальное профессиональное с получением среднего образования	Начальное профессиональное без получения среднего образования	Среднее общее	Основное общее	Начальное	Нет начального образования	Неграмотный
Всего	16,4	1,1	15,8	11,2	1,3	41,9	5,6	5,0	0,7	0,9
небедные	89,5	82,9	79,5	70,4	70,0	66,0	65,7	76,7	80,3	53,4
бедные	10,5	17,1	20,5	29,6	30,0	34,0	34,3	23,3	19,7	46,6
из них: очень бедные	0,6	1,8	1,4	3,2	3,2	4,1	2,5	0,3		22,6
Глубина бедности	1,5	4,1	3,4	5,3	5,0	7,2	5,0	4,2	5,2	14,1
Острота бедности	0,4	1,1	0,9	1,4	1,3	2,1	1,3	1,0	1,6	5,2

Таблица III.A.a: Доходы по месту жительства в 2011г.

(в среднем на душу населения, сомов в месяц)

	Всего по республике	в том числе:	
		городские поселения	сельская местность
Всего доходов	2936,4	3131,9	2820,1
Доход от трудовой деятельности	1827,4	2379,5	1499,2
в том числе:			
доход от заработной платы	1170,1	1674,6	870,2
доход от индивидуальной трудовой деятельности	419,9	558,6	337,4
доход от разовой работы	29,7	21,0	34,8
доход вне территории Кыргызстана	207,8	125,3	256,7
Доход от собственности	34,9	57,2	21,7
Стипендии	0,5	0,5	0,5
Пенсии	399,4	430,3	381,1
Пособия	18,6	13,7	21,5
Доход от личного подсобного хозяйства	516,8	99,6	764,8
Прочие доходы	138,8	151,2	131,4
Справочно:			
Кредиты, ссуды	47,3	43,5	49,6
Поступления с банковских счетов, от продажи акций и других ценных бумаг	0,4	0,8	0,2

Таблица III.A.b: Доходы в зависимости от размера домашнего хозяйства в 2011г.

(в среднем на душу населения, сомов в месяц)

	Домашние хозяйства, состоящие из лиц:				
	1	2	3	4	5 и более
Всего доходов	5500,9	4770,6	3631,0	3094,9	2306,1
Доход от трудовой деятельности	2385,7	2725,9	2393,2	2137,0	1389,7
в том числе:					
доход от заработной платы	1918,0	1925,0	1631,1	1393,5	810,0
доход от индивидуальной трудовой деятельности	287,5	432,8	419,1	447,7	412,4
доход от разовой работы	33,8	31,7	46,9	29,2	24,4
доход вне территории Кыргызстана	146,4	336,4	296,1	266,5	142,9
Доход от собственности	202,0	94,3	81,5	13,3	15,0
Стипендии	1,0	0,8	0,6	0,2	0,4
Пенсии	1832,6	1123,8	457,4	282,0	267,2
Пособия	22,1	24,0	13,1	14,9	20,7
Доход от личного подсобного хозяйства	403,1	508,3	501,0	510,4	529,7
Прочие доходы	654,3	293,5	184,2	137,0	83,4
Справочно:					
Кредиты, ссуды	11,6	29,3	20,8	44,1	60,2
Поступления с банковских счетов, от продажи акций и других ценных бумаг	0,1	2,8	0,6	0,2	0,2

Таблица Ш.А.в: Доходы по территории в 2011г.
(в среднем на душу населения, сомов в месяц)

	Кыргызская Республика	Баткенская область	Джалал-Абадская область	Иссык-Кульская область	Нарынская область	Ошская область	Таласская область	Чуйская область	г.Бишкек
Всего доходов	2936,4	3073,5	2672,5	2896,2	2506,3	2848,5	2487,0	3106,0	3437,5
Доход от трудовой деятельности в том числе:	1827,4	1869,2	1681,0	1413,3	1026,4	1756,6	894,6	1953,2	2683,6
доход от заработной платы	1170,1	749,2	771,7	1031,6	744,7	835,8	657,3	1694,8	2247,5
доход от индивидуальной трудовой деятельности	419,9	523,7	535,7	243,6	250,4	542,1	220,2	228,1	406,4
доход от разовой работы	29,7	69,0	33,7	21,8	27,6	47,5	16,4	5,4	7,0
доход вне территории Кыргызстана	207,8	527,3	339,8	116,3	3,6	331,2	0,6	24,9	22,8
Доход от собственности	34,9	9,2	7,4	16,8	12,6	5,5	8,2	102,0	88,8
Стипендии	0,5	0,0	0,1	0,2	3,7	0,7	0,0	0,4	0,1
Пенсии	399,4	382,7	300,5	418,3	595,3	341,2	288,5	501,4	485,7
Пособия	18,6	29,7	11,8	8,2	40,3	25,7	19,3	16,1	10,5
Доход от ЛПХ	516,8	598,5	605,7	958,7	654,5	527,3	1188,6	408,9	3,2
Прочий доход	138,8	184,1	66,0	80,8	173,6	191,6	87,8	123,9	165,5
Справочно:									
Кредиты, ссуды	47,3	50,3	9,3	22,4	285,2	54,9	8,7	62,2	16,7
Поступления с банковских счетов	0,4	0,8	0,0	0,0	0,1	0,7	2,0	0,0	0,7

Таблица Ш.А.г: Структура денежных доходов по децильным (10-процентным) группам в 2011г.
(в процентах)

	Низшая	Вторая	Третья	Четвертая	Пятая	Шестая	Седьмая	Восьмая	Девятая	Высшая
Всего доходов	889,0	1417,2	1760,2	2069,9	2353,9	2649,3	3029,1	3562,0	4421,1	7211,9
Доход от трудовой деятельности в том числе:	56,0	63,6	68,4	62,4	67,5	62,8	65,4	63,9	59,2	59,0
доход от заработной платы	37,6	41,0	39,9	40,1	41,1	44,7	40,3	44,1	35,6	37,9
доход от индивидуальной трудовой деятельности	15,4	20,3	22,7	16,8	17,8	11,0	16,0	14,3	14,2	9,7
доход от разовой работы	1,9	1,4	1,5	1,1	1,2	1,2	0,9	0,4	1,1	0,9
доход вне территории Кыргызстана	1,1	0,9	4,3	4,4	7,4	5,9	8,2	5,2	8,3	10,5
Доход от собственности	0,2	0,5	0,3	0,2	0,3	0,3	0,4	0,4	0,2	3,9
Стипендии	0,0	0,0	0,0	0,1	0,0	0,0	0,0	0,0	0,0	0,0
Пенсии	14,5	16,0	13,1	14,3	12,6	12,8	15,5	15,3	16,2	10,3
Пособия	4,0	1,3	1,5	1,0	0,7	0,3	0,2	0,3	0,5	0,2
Доход от личного подсобного хозяйства	17,9	13,9	11,1	18,1	13,8	18,8	14,7	15,4	19,4	21,7
Прочие доходы	7,3	4,7	5,6	3,9	5,1	5,0	3,7	4,7	4,4	4,9

Таблица III.Б.а: Денежные расходы по месту жительства в 2011г.*(в среднем на душу населения, сомов в месяц)*

	Всего по республике	в том числе	
		городские поселения	сельская местность
Всего	2761,7	3208,4	2496,2
На потребление	2378,6	2829,8	2110,3
Продукты питания	1233,6	1448,1	1106,1
Питание вне дома	65,0	97,1	45,9
Алкоголь	7,1	6,0	7,7
Табак	13,5	12,8	13,9
Одежда, обувь, белье и ткани	280,4	322,6	255,4
Предметы личной гигиены	62,9	84,8	49,8
Мебель	10,0	16,2	6,3
Покупка средств передвижения	43,2	18,7	57,7
Топливо	103,0	73,1	120,8
Жилищно-коммунальные услуги *	117,6	204,2	66,1
Здравоохранение	38,2	46,5	33,2
Дошкольное воспитание	10,4	20,7	4,2
Услуги образования	52,9	69,6	43,1
Услуги учреждений культуры	1,7	3,4	0,7
Услуги общественного транспорта	91,2	116,4	76,3
Услуги связи	67,0	90,4	53,0
Прочие товары и услуги	181,0	199,4	170,1
Прочие расходы	383,1	378,5	385,8
Расходы на личное подсобное хозяйство	149,4	44,7	211,7
Материальная помощь родственникам и др.	32,2	23,6	37,3
Вклады в учреждения банков	0,2	0,3	0,1
Покупка иностранной валюты	0,1	0,0	0,2
Строительство и покупка недвижимости	21,7	48,1	5,9
Налоги, взносы и другие выплаты	166,6	243,3	121,1
Другие расходы	13,0	18,6	9,6

* Включены расходы за: жилплощадь, центральное отопление, природный газ, электроэнергию, горячую и холодную воду, тех.обслуживание, канализацию, вывоз мусора, радио, антенна, другие услуги.

Таблица III.Б.б: Денежные расходы на потребление в зависимости от размера домашнего хозяйства в 2011г.

(в среднем на душу населения, сомов в месяц)

	Домашние хозяйства, состоящие из лиц:				
	1	2	3	4	5 и более
Всего	4970,2	3780,9	2903,6	2505,4	1870,8
Продукты питания	2706,3	2014,2	1503,8	1309,5	953,8
Питание вне дома	120,8	102,8	67,5	62,6	57,5
Алкоголь	19,5	9,0	9,5	7,7	5,4
Табак	27,3	21,4	16,2	12,2	11,5
Одежда, обувь, белье и ткани	500,5	436,2	356,6	297,6	220,5
Предметы личной гигиены	168,2	111,8	82,2	65,9	44,8
Мебель	7,8	11,9	10,4	14,9	7,7
Покупка средств передвижения	0,9	18,9	37,6	22,0	58,5
Топливо	126,6	129,8	110,1	109,2	93,6
Жилищно-коммунальные услуги *	489,4	257,9	149,8	126,2	69,7
Здравоохранение	139,9	64,7	39,5	35,9	30,8
Дошкольное воспитание	1,7	11,5	9,1	15,0	9,1
Услуги образования	61,3	78,1	67,2	64,4	40,3
Услуги учреждений культуры	4,3	2,6	1,9	2,6	1,1
Услуги общественного транспорта	173,8	150,3	116,9	103,3	67,2
Услуги связи	159,8	112,7	90,4	74,3	47,0
Прочие товары и услуги	262,1	247,1	235,0	182,2	152,3

* Включены расходы за: жилплощадь, центральное отопление, природный газ, электроэнергию, горячую и холодную воду, тех.обслуживание, канализацию, вывоз мусора, радио, антенна, другие услуги.

Таблица Ш.Б.в: Денежные расходы по территории в 2011г.

(в среднем на душу населения, сомов в месяц)

	Кыргызская Республика	Баткенская область	Джалал-Абадская область	Иссык-Кульская область	Нарынская область	Ошская область	Таласская область	Чуйская область	г. Бишкек
Всего расход	2761,7	2593,1	2140,1	2562,6	2379,6	2763,4	2088,7	3066,6	3707,2
На потребление	2378,6	2205,6	1869,4	2206,9	1782,0	2387,1	1767,1	2601,0	3291,8
Продукты питания	1233,6	1066,9	976,1		703,5	1214,3	978,7	1436,0	1654,2
Питание вне дома	65,0	62,2	83,0	7,1	6,2	107,3	9,0	19,6	82,2
Алкоголь	7,1	7,6	8,4	8,2	2,3	5,9	3,8	8,2	7,8
Табак	13,5	7,9	3,8	19,8	17,9	20,6	9,2	15,2	11,6
Одежда, обувь, белье и ткани	280,4	303,7	274,2	262,6	243,7	299,5	236,7	220,6	333,8
Предметы личной гигиены	62,9	50,8	39,5	61,6	49,7	49,9	53,0	77,1	112,0
Мебель	10,0	5,8	2,7	13,4	30,3	5,2	11,3	9,9	20,3
Покупка средств передвижения	43,2	51,8	5,2	13,8	139,8	99,4	17,8	20,4	8,3
Топливо	103,0	132,5	92,6	77,1	91,3	129,5	73,1	149,4	39,0
Жилищно-коммунальные услуги	117,6	55,3	70,0	79,1	60,9	66,6	66,8	136,7	321,5
Здравоохранение	38,2	44,1	17,4	30,8	85,2	23,0	9,0	60,2	61,1
Дошкольное воспитание	10,4	3,4	5,6	5,1	5,5	2,8	3,4	11,6	36,6
Услуги образования	52,9	68,0	39,4	41,2	12,5	45,4	32,7	54,2	96,2
Услуги учреждений культуры	1,7	1,4	0,8	0,4	1,0	0,6	0,4	0,5	7,3
Услуги общественного транспорта	91,2	87,8	58,2	35,5	50,5	104,7	43,4	98,5	158,2
Услуги связи	67,0	55,0	40,8	49,0	40,4	68,9	36,4	84,5	110,5
Прочие товары и услуги	181,0	201,5	151,6	180,8	241,3	143,4	182,5	198,2	231,4
Прочие расходы	383,1	387,4	270,7	355,7	597,7	376,3	321,5	465,6	415,4
Расходы на личное подсобное хозяйство	149,4	198,5	148,7	124,6	314,8	170,6	188,8	191,9	3,0
Материальная помощь родственникам и другое	32,2	31,4	6,9	53,9	116,3	51,1	25,9	21,7	7,6
Вклады в учреждения банков	0,2	0,0	0,0	0,0	3,2	0,0	0,3	0,0	0,0
Покупка иностранной валюты	0,1	1,3	0,0	0,0	0,0	0,0	0,0	0,0	0,0
Строительство и покупка недвижимости	21,7	4,0	0,0	10,2	16,9	0,0	0,0	55,5	72,9
Налоги, взносы и другие выплаты	166,6	118,9	114,9	159,5	134,3	134,4	106,4	183,5	319,1
Другие расходы	13,0	33,3	0,2	7,5	12,2	20,1	0,0	13,0	12,8

* Включены расходы за: жилплощадь, центральное отопление, природный газ, электроэнергию, горячую и холодную воду, тех.обслуживание, канализацию, вывоз мусора, радио, антенна, другие услуги.

Таблица Ш.Б.г: Структура потребительских расходов по децильным (10-процентным) группам в 2011г.

(в процентах)

	Низшая	Вторая	Третья	Четвертая	Пятая	Шестая	Седьмая	Восьмая	Девятая	Высшая
Всего	892,7	1247,6	1492,0	1709,1	1935,8	2211,7	2493,8	2882,1	3472,2	5447,9
Продукты питания	56,9	57,4	54,8	55,9	54,9	55,0	53,8	51,6	50,1	45,7
Питание вне дома	1,2	2,1	3,0	2,7	2,5	3,5	2,4	2,7	2,7	3,0
Алкоголь	0,2	0,3	0,3	0,3	0,3	0,3	0,3	0,2	0,2	0,4
Табак	0,7	0,7	0,8	0,9	0,6	0,7	0,6	0,5	0,4	0,4
Одежда, обувь, белье и ткани	13,1	11,9	13,1	12,0	11,1	11,1	12,3	12,4	11,3	11,4
Предметы личной гигиены	3,5	3,0	2,6	2,6	2,6	2,5	2,5	2,5	2,5	2,7
Мебель	0,2	0,2	0,3	0,1	0,4	0,3	0,4	0,1	0,3	0,9
Покупка средств передвижения	0,1	0,1	0,1	0,2	0,1	0,1	0,9	0,7	2,7	5,2
Топливо	4,9	5,1	4,9	4,7	5,3	6,2	4,2	4,2	4,0	3,1
Жилищно-коммунальные услуги *	4,7	4,0	4,1	4,1	4,4	4,4	5,0	5,5	5,5	5,4
Здравоохранение	1,4	1,0	2,1	1,1	1,5	1,5	1,5	1,6	1,3	2,1
Дошкольное воспитание	0,2	0,2	0,2	0,4	0,3	0,3	0,3	0,4	0,7	0,6
Услуги образования	0,6	0,8	1,1	1,2	1,6	2,0	2,6	2,4	3,4	2,8
Услуги учреждений культуры	0,0	0,0	0,0	0,1	0,0	0,1	0,1	0,1	0,1	0,1
Услуги общественного транспорта	3,3	3,4	3,7	4,0	4,1	3,3	3,6	4,5	4,0	3,8
Услуги связи	2,4	2,6	2,9	2,9	2,9	2,7	2,7	2,9	2,8	2,9
Прочие товары и услуги	6,6	7,2	6,1	6,8	7,2	5,9	6,8	7,6	8,0	9,5

* Включены расходы за: жилплощадь, центральное отопление, природный газ, электроэнергию, горячую и холодную воду, тех.обслуживание, канализацию, вывоз мусора, радио, антенна, другие услуги.

**Таблица III.В.а: Денежные расходы по месту жительства
в Баткенской области в 2011г.**

(в среднем на душу населения, сомов в месяц)

	Всего по области	в том числе	
		городские поселения	сельская местность
Всего	2593,1	3121,5	2427,6
На потребление	2205,6	2718,7	2045,0
Продукты питания	1066,9	1293,9	995,9
Питание вне дома	62,2	124,1	42,8
Алкоголь	7,6	6,1	8,1
Табак	7,9	12,5	6,4
Одежда, обувь, белье и ткани	303,7	387,6	277,5
Предметы личной гигиены	50,8	67,0	45,7
Мебель	5,8	14,9	2,9
Покупка средств передвижения	51,8	25,4	60,0
Топливо	132,5	125,9	134,5
Жилищно-коммунальные услуги *	55,3	87,0	45,4
Здравоохранение	44,1	42,8	44,5
Дошкольное воспитание	3,4	7,8	2,1
Услуги образования	68,0	111,0	54,5
Услуги учреждений культуры	1,4	0,9	1,6
Услуги общественного транспорта	87,8	106,2	82,1
Услуги связи	55,0	71,2	49,9
Прочие товары и услуги	201,5	234,3	191,3
Прочие расходы	387,4	402,8	382,6
Расходы на личное подсобное хозяйство	198,5	75,8	236,9
Материальная помощь родственникам и др.	31,4	59,4	22,6
Вклады в учреждения банков	0,0	0,0	0,0
Покупка иностранной валюты	1,3	0,0	1,8
Строительство и покупка недвижимости	4,0	16,6	0,0
Налоги, взносы и другие выплаты	118,9	204,6	92,1
Другие расходы	33,3	46,3	29,3

* Включены расходы за: жилплощадь, центральное отопление, природный газ, электроэнергию, горячую и холодную воду, тех.обслуживание, канализацию, вывоз мусора, радио, антенна, другие услуги.

**Таблица III.В.б: Денежные расходы по месту жительства
в Джалал-Абадской области в 2011г.**
(в среднем на душу населения, сомов в месяц)

	Всего по области	в том числе	
		городские поселения	сельская местность
Всего	2140,1	2411,5	2027,2
На потребление	1869,4	2194,1	1734,3
Продукты питания	976,1	1188,9	887,7
Питание вне дома	83,0	138,3	60,0
Алкоголь	8,4	5,3	9,7
Табак	3,8	3,2	4,0
Одежда, обувь, белье и ткани	274,2	315,4	257,1
Предметы личной гигиены	39,5	45,6	36,9
Мебель	2,7	2,8	2,7
Покупка средств передвижения	5,2	9,3	3,6
Топливо	92,6	65,9	103,8
Жилищно-коммунальные услуги *	70,0	114,2	51,6
Здравоохранение	17,4	15,3	18,2
Дошкольное воспитание	5,6	6,5	5,2
Услуги образования	39,4	53,0	33,7
Услуги учреждений культуры	0,8	0,8	0,8
Услуги общественного транспорта	58,2	50,1	61,6
Услуги связи	40,8	56,0	34,5
Прочие товары и услуги	151,6	123,6	163,3
Прочие расходы	270,7	217,4	292,9
Расходы на личное подсобное хозяйство	148,7	68,7	181,9
Материальная помощь родственникам и др.	6,9	4,6	7,9
Вклады в учреждения банков	0,0	0,0	0,0
Покупка иностранной валюты	0,0	0,0	0,0
Строительство и покупка недвижимости	0,0	0,0	0,0
Налоги, взносы и другие выплаты	114,9	143,8	102,8
Другие расходы	0,2	0,3	0,2

* Включены расходы за: жилплощадь, центральное отопление, природный газ, электроэнергию, горячую и холодную воду, тех.обслуживание, канализацию, вывоз мусора, радио, антенна, другие услуги.

**Таблица III.В.в: Денежные расходы по месту жительства
в Иссык-Кульской области в 2011г.**
(в среднем на душу населения, сомов в месяце)

	Всего по области	в том числе	
		городские поселения	сельская местность
Всего	2562,6	3271,1	2273,5
На потребление	2206,9	2857,6	1941,4
Продукты питания	1321,3	1635,6	1193,1
Питание вне дома	7,1	13,0	4,8
Алкоголь	8,2	5,6	9,2
Табак	19,8	9,7	23,9
Одежда, обувь, белье и ткани	262,6	323,9	237,6
Предметы личной гигиены	61,6	81,6	53,5
Мебель	13,4	19,4	11,0
Покупка средств передвижения	13,8	17,2	12,4
Топливо	77,1	112,8	62,5
Жилищно-коммунальные услуги *	79,1	118,6	63,0
Здравоохранение	30,8	38,2	27,8
Дошкольное воспитание	5,1	15,4	0,9
Услуги образования	41,2	56,9	34,9
Услуги учреждений культуры	0,4	0,9	0,1
Услуги общественного транспорта	35,5	57,5	26,5
Услуги связи	49,0	77,3	37,5
Прочие товары и услуги	180,8	274,0	142,8
Прочие расходы	355,7	413,5	332,1
Расходы на личное подсобное хозяйство	124,6	52,2	154,2
Материальная помощь родственникам и др.	53,9	56,6	52,9
Вклады в учреждения банков	0,0	0,0	0,0
Покупка иностранной валюты	0,0	0,0	0,0
Строительство и покупка недвижимости	10,2	30,0	2,1
Налоги, взносы и другие выплаты	159,5	248,9	123,0
Другие расходы	7,5	25,7	0,0

* Включены расходы за: жилплощадь, центральное отопление, природный газ, электроэнергию, горячую и холодную воду, тех.обслуживание, канализацию, вывоз мусора, радио, антенна, другие услуги.

**Таблица III.В.г: Денежные расходы по месту жительства
в Нарынской области в 2011г.**

(в среднем на душу населения, сомов в месяц)

	Всего по области	в том числе	
		городские поселения	сельская местность
Всего	2379,6	3635,3	2156,7
На потребление	1782,0	2905,1	1582,6
Продукты питания	703,5	1341,9	590,2
Питание вне дома	6,2	18,8	3,9
Алкоголь	2,3	2,8	2,3
Табак	17,9	15,0	18,4
Одежда, обувь, белье и ткани	243,7	348,7	225,1
Предметы личной гигиены	49,7	70,6	46,0
Мебель	30,3	50,7	26,7
Покупка средств передвижения	139,8	113,1	144,6
Топливо	91,3	93,2	90,9
Жилищно-коммунальные услуги *	60,9	117,4	50,9
Здравоохранение	85,2	75,0	87,0
Дошкольное воспитание	5,5	12,9	4,2
Услуги образования	12,5	45,3	6,7
Услуги учреждений культуры	1,0	2,4	0,7
Услуги общественного транспорта	50,5	94,1	42,8
Услуги связи	40,4	89,2	31,7
Прочие товары и услуги	241,3	414,2	210,5
Прочие расходы	597,7	730,1	574,1
Расходы на личное подсобное хозяйство	314,8	101,0	352,7
Материальная помощь родственникам и др.	116,3	233,7	95,5
Вклады в учреждения банков	3,2	13,6	1,4
Покупка иностранной валюты	0,0	0,0	0,0
Строительство и покупка недвижимости	16,9	92,9	3,4
Налоги, взносы и другие выплаты	134,3	288,6	106,9
Другие расходы	12,2	0,4	14,2

* Включены расходы за: жилплощадь, центральное отопление, природный газ, электроэнергию, горячую и холодную воду, тех.обслуживание, канализацию, вывоз мусора, радио, антенна, другие услуги.

**Таблица III.В.д: Денежные расходы по месту жительства
в Ошской области в 2011г.**

(в среднем на душу населения, сомов в месяц)

	Всего по области	в том числе	
		городские поселения	сельская местность
Всего	2763,4	2707,6	2788,0
На потребление	2387,1	2386,2	2387,5
Продукты питания	1214,3	1171,0	1233,4
Питание вне дома	107,3	154,3	86,6
Алкоголь	5,9	1,8	7,7
Табак	20,6	20,6	20,6
Одежда, обувь, белье и ткани	299,5	304,0	297,5
Предметы личной гигиены	49,9	62,6	44,3
Мебель	5,2	9,3	3,4
Покупка средств передвижения	99,4	39,7	125,8
Топливо	129,5	96,3	144,1
Жилищно-коммунальные услуги *	66,6	105,7	49,3
Здравоохранение	23,0	37,2	16,7
Дошкольное воспитание	2,8	7,8	0,7
Услуги образования	45,4	32,6	51,1
Услуги учреждений культуры	0,6	0,1	0,8
Услуги общественного транспорта	104,7	115,1	100,1
Услуги связи	68,9	89,4	59,9
Прочие товары и услуги	143,4	138,6	145,5
Прочие расходы	376,3	321,4	400,5
Расходы на личное подсобное хозяйство	170,6	74,0	213,2
Материальная помощь родственникам и др.	51,1	34,6	58,4
Вклады в учреждения банков	0,0	0,0	0,0
Покупка иностранной валюты	0,0	0,0	0,0
Строительство и покупка недвижимости	0,0	0,0	0,0
Налоги, взносы и другие выплаты	134,4	180,0	114,4
Другие расходы	20,1	32,8	14,5

* Включены расходы за: жилплощадь, центральное отопление, природный газ, электроэнергию, горячую и холодную воду, тех.обслуживание, канализацию, вывоз мусора, радио, антенна, другие услуги.

**Таблица III.В.е: Денежные расходы по месту жительства
в Таласской области в 2011г.**
(в среднем на душу населения, сомов в месяц)

	Всего по области	в том числе	
		городские поселения	сельская местность
Всего	2088,7	2204,6	2068,8
На потребление	1767,1	1980,3	1730,5
Продукты питания	978,7	1036,3	968,8
Питание вне дома	9,0	9,5	8,9
Алкоголь	3,8	3,3	3,9
Табак	9,2	15,1	8,2
Одежда, обувь, белье и ткани	236,7	239,4	236,3
Предметы личной гигиены	53,0	68,6	50,3
Мебель	11,3	18,7	10,1
Покупка средств передвижения	17,8	37,1	14,5
Топливо	73,1	69,9	73,7
Жилищно-коммунальные услуги *	66,8	95,2	61,9
Здравоохранение	9,0	16,6	7,6
Дошкольное воспитание	3,4	7,0	2,8
Услуги образования	32,7	56,5	28,6
Услуги учреждений культуры	0,4	0,2	0,4
Услуги общественного транспорта	43,4	29,6	45,7
Услуги связи	36,4	55,1	33,1
Прочие товары и услуги	182,5	222,4	175,7
Прочие расходы	321,5	224,3	338,2
Расходы на личное подсобное хозяйство	188,8	65,0	210,1
Материальная помощь родственникам и др.	25,9	31,9	24,9
Вклады в учреждения банков	0,3	0,0	0,4
Покупка иностранной валюты	0,0	0,0	0,0
Строительство и покупка недвижимости	0,0	0,0	0,0
Налоги, взносы и другие выплаты	106,4	127,5	102,8
Другие расходы	0,0	0,0	0,0

* Включены расходы за: жилплощадь, центральное отопление, природный газ, электроэнергию, горячую и холодную воду, тех.обслуживание, канализацию, вывоз мусора, радио, антенна, другие услуги.

Таблица III.В.ж: Денежные расходы по месту жительства

в Чуйской области в 2011г.

(в среднем на душу населения, сомов в месяце)

	Всего по области	в том числе	
		городские поселения	сельская местность
Всего	3066,6	3512,6	2970,7
На потребление	2601,0	2953,2	2525,3
Продукты питания	1436,0	1651,3	1389,8
Питание вне дома	19,6	27,7	17,8
Алкоголь	8,2	10,6	7,7
Табак	15,2	19,2	14,4
Одежда, обувь, белье и ткани	220,6	288,7	206,0
Предметы личной гигиены	77,1	93,9	73,5
Мебель	9,9	28,2	6,0
Покупка средств передвижения	20,4	6,3	23,4
Топливо	149,4	145,5	150,2
Жилищно-коммунальные услуги *	136,7	193,8	124,5
Здравоохранение	60,2	61,0	60,1
Дошкольное воспитание	11,6	13,3	11,3
Услуги образования	54,2	44,5	56,3
Услуги учреждений культуры	0,5	0,4	0,5
Услуги общественного транспорта	98,5	96,7	98,9
Услуги связи	84,5	80,8	85,4
Прочие товары и услуги	198,2	191,1	199,8
Прочие расходы	465,6	559,4	445,4
Расходы на личное подсобное хозяйство	191,9	107,6	210,1
Материальная помощь родственникам и др.	21,7	12,1	23,7
Вклады в учреждения банков	0,0	0,0	0,0
Покупка иностранной валюты	0,0	0,0	0,0
Строительство и покупка недвижимости	55,5	182,0	28,3
Налоги, взносы и другие выплаты	183,5	224,6	174,6
Другие расходы	13,0	33,0	8,7

* Включены расходы за: жилплощадь, центральное отопление, природный газ, электроэнергию, горячую и холодную воду, тех.обслуживание, канализацию, вывоз мусора, радио, антенна, другие услуги.

**Таблица III.B.3: Денежные расходы по месту жительства
в горкенеше Бишкек в 2011г.**
(в среднем на душу населения, сомов в месяц)

	Всего по городским поселениям
Всего	3707,2
На потребление	3291,8
Продукты питания	1654,2
Питание вне дома	82,2
Алкоголь	7,8
Табак	11,6
Одежда, обувь, белье и ткани	333,8
Предметы личной гигиены	112,0
Мебель	20,3
Покупка средств передвижения	8,3
Топливо	39,0
Жилищно-коммунальные услуги *	321,5
Здравоохранение	61,1
Дошкольное воспитание	36,6
Услуги образования	96,2
Услуги учреждений культуры	7,3
Услуги общественного транспорта	158,2
Услуги связи	110,5
Прочие товары и услуги	231,4
Прочие расходы	415,4
Расходы на личное подсобное хозяйство	3,0
Материальная помощь родственникам и др.	7,6
Вклады в учреждения банков	0,0
Покупка иностранной валюты	0,0
Строительство и покупка недвижимости	72,9
Налоги, взносы и другие выплаты	319,1
Другие расходы	12,8

* Включены расходы за: жилплощадь, центральное отопление, природный газ, электроэнергию, горячую и холодную воду, тех.обслуживание, канализацию, вывоз мусора, радио, антенна, другие услуги.

Таблица III.В.и: Денежные расходы на потребление в зависимости от размера домашнего хозяйства в Баткенской области в 2011г.

(в среднем на душу населения, сомов в месяц)

	Домашние хозяйства, состоящие из лиц:				
	1	2	3	4	5 и более
Всего	5791,9	3999,5	2965,0	2688,5	1782,6
Продукты питания	3174,1	1896,0	1376,0	1373,0	855,1
Питание вне дома	133,4	137,2	78,0	79,3	48,6
Алкоголь	3,9	2,7	7,3	29,4	2,8
Табак	19,8	14,2	5,4	9,0	7,4
Одежда, обувь, белье и ткани	691,2	518,7	443,7	348,0	248,1
Предметы личной гигиены	172,3	95,9	71,4	61,9	39,9
Мебель	0,0	22,8	17,9	4,7	2,5
Покупка средств передвижения	1,0	40,4	0,2	66,2	58,6
Топливо	366,7	244,1	142,9	201,0	103,2
Жилищно-коммунальные услуги *	217,2	121,2	81,0	73,4	39,8
Здравоохранение	142,0	56,7	30,5	34,0	47,2
Дошкольное воспитание	0,0	3,4	3,4	1,9	3,9
Услуги образования	52,5	236,2	180,4	73,1	33,5
Услуги учреждений культуры	2,5	1,1	1,9	1,7	1,2
Услуги общественного транспорта	253,6	177,8	146,2	103,6	65,2
Услуги связи	152,5	104,8	75,3	76,0	41,6
Прочие товары и услуги	409,3	326,3	303,5	152,3	184,0

Таблица III.В.к: Денежные расходы на потребление в зависимости от размера домашнего хозяйства в Джалал-Абадской области в 2011г.

(в среднем на душу населения, сомов в месяц)

	Домашние хозяйства, состоящие из лиц:				
	1	2	3	4	5 и более
Всего	5329,9	3315,5	2494,6	2021,2	1543,1
Продукты питания	2810,9	1791,3	1286,6	1097,8	791,7
Питание вне дома	225,7	123,1	121,0	80,1	71,1
Алкоголь	29,6	8,5	9,4	6,3	8,6
Табак	7,9	5,6	4,3	3,0	3,8
Одежда, обувь, белье и ткани	1073,7	532,2	398,9	311,2	208,4
Предметы личной гигиены	145,4	75,7	53,1	42,3	31,8
Мебель	6,7	2,0	4,4	2,5	2,5
Покупка средств передвижения	1,2	5,9	18,2	1,8	3,4
Топливо	37,0	112,2	67,4	61,4	106,5
Жилищно-коммунальные услуги *	315,6	167,4	99,0	80,2	50,7
Здравоохранение	27,9	29,1	16,2	11,5	18,4
Дошкольное воспитание	30,4	1,1	2,2	4,2	6,8
Услуги образования	22,9	51,4	88,5	61,2	21,5
Услуги учреждений культуры	0,6	1,1	1,0	0,9	0,7
Услуги общественного транспорта	104,7	107,1	96,8	53,1	47,1
Услуги связи	148,3	78,2	66,1	48,9	28,9
Прочие товары и услуги	341,4	223,7	161,5	154,7	141,2

* Включены расходы за: жилплощадь, центральное отопление, природный газ, электроэнергию, горячую и холодную воду, тех.обслуживание, канализацию, вывоз мусора, радио, антенна, другие услуги.

Таблица III.В.л: Денежные расходы на потребление в зависимости от размера домашнего хозяйства в Иссык-Кульской области в 2011г.

(в среднем на душу населения, сомов в месяц)

	Домашние хозяйства, состоящие из лиц:				
	1	2	3	4	5 и более
Всего	5759,1	3446,7	2601,6	2134,6	1656,5
Продукты питания	3554,0	2221,1	1555,4	1266,9	956,1
Питание вне дома	54,6	12,6	6,8	6,2	4,5
Алкоголь	16,7	16,6	11,9	6,1	5,3
Табак	9,0	38,5	31,8	16,0	12,9
Одежда, обувь, белье и ткани	665,2	414,8	299,2	261,5	197,6
Предметы личной гигиены	155,7	99,6	68,0	62,0	46,4
Мебель	92,6	9,6	1,9	9,5	17,1
Покупка средств передвижения	1,5	4,8	12,4	20,1	14,2
Топливо	171,9	118,7	96,8	68,4	59,7
Жилищно-коммунальные услуги *	239,7	134,8	101,3	77,8	51,8
Здравоохранение	114,5	49,9	26,4	34,0	23,4
Дошкольное воспитание	1,4	4,6	1,7	6,0	6,3
Услуги образования	24,8	27,0	23,1	32,7	55,7
Услуги учреждений культуры	0,6	0,8	0,2	0,2	0,4
Услуги общественного транспорта	142,7	47,1	42,9	40,4	23,7
Услуги связи	108,8	61,9	59,8	53,3	37,7
Прочие товары и услуги	405,4	184,4	261,8	173,4	143,6

Таблица III.В.м: Денежные расходы на потребление в зависимости от размера домашнего хозяйства в Нарынской области в 2011г.

(в среднем на душу населения, сомов в месяц)

	Домашние хозяйства, состоящие из лиц:				
	1	2	3	4	5 и более
Всего	3387,9	3350,2	2537,6	1802,0	1572,1
Продукты питания	1536,5	1595,0	1061,6	769,3	579,6
Питание вне дома	2,5	16,7	7,1	6,4	5,6
Алкоголь	1,4	3,9	0,4	4,5	1,9
Табак	0,0	10,0	27,2	17,7	16,6
Одежда, обувь, белье и ткани	639,6	417,9	315,7	252,3	218,9
Предметы личной гигиены	129,7	116,4	71,1	53,9	41,5
Мебель	42,7	30,4	10,9	59,5	23,9
Покупка средств передвижения	0,0	139,6	187,5	29,0	169,3
Топливо	313,5	168,6	113,8	100,9	79,8
Жилищно-коммунальные услуги *	148,8	155,1	100,0	62,4	49,4
Здравоохранение	60,3	109,2	110,2	59,6	88,6
Дошкольное воспитание	0,0	9,9	5,6	5,8	5,3
Услуги образования	0,0	17,9	18,6	19,5	8,9
Услуги учреждений культуры	4,3	1,1	1,2	1,4	0,8
Услуги общественного транспорта	129,1	120,2	86,5	50,8	40,9
Услуги связи	82,1	89,5	51,2	48,5	33,7
Прочие товары и услуги	297,5	349,0	369,2	260,6	207,2

* Включены расходы за: жилплощадь, центральное отопление, природный газ, электроэнергию, горячую и холодную воду, тех.обслуживание, канализацию, вывоз мусора, радио, антенна, другие услуги.

Таблица III.В.н: Денежные расходы на потребление в зависимости от размера домашнего хозяйства в Ошской области в 2011г.

(в среднем на душу населения, сомов в месяц)

	Домашние хозяйства, состоящие из лиц:				
	1	2	3	4	5 и более
Всего	4734,9	3555,2	3016,8	2552,8	2045,0
Продукты питания	2572,6	1854,1	1551,4	1313,6	1023,9
Питание вне дома	195,2	157,1	131,8	94,2	101,1
Алкоголь	4,7	2,7	12,5	4,7	5,3
Табак	11,0	19,4	21,2	18,7	21,5
Одежда, обувь, белье и ткани	540,9	529,6	440,5	320,4	237,6
Предметы личной гигиены	134,3	87,1	64,6	49,9	41,9
Мебель	0,0	16,6	1,8	4,5	5,3
Покупка средств передвижения	0,0	1,3	76,8	27,8	141,7
Топливо	217,4	134,4	162,7	159,3	109,0
Жилищно-коммунальные услуги *	259,6	156,2	88,2	70,8	48,8
Здравоохранение	78,7	17,8	17,8	24,2	22,9
Дошкольное воспитание	0,0	6,4	2,1	5,6	1,7
Услуги образования	237,2	70,2	54,7	64,6	30,1
Услуги учреждений культуры	0,5	0,1	0,7	0,5	0,7
Услуги общественного транспорта	147,9	180,4	124,3	153,9	74,6
Услуги связи	160,3	137,7	91,3	77,4	53,3
Прочие товары и услуги	174,6	184,1	174,5	162,8	125,5

Таблица III.В.о: Денежные расходы на потребление в зависимости от размера домашнего хозяйства в Таласской области в 2011г.

(в среднем на душу населения, сомов в месяц)

	Домашние хозяйства, состоящие из лиц:				
	1	2	3	4	5 и более
Всего	3644,6	3648,4	2297,5	1884,4	1442,2
Продукты питания	2177,5	2097,5	1384,3	1075,0	758,6
Питание вне дома	12,9	16,6	22,8	8,9	5,5
Алкоголь	8,4	2,5	6,5	6,1	2,6
Табак	13,0	9,1	13,7	12,2	7,4
Одежда, обувь, белье и ткани	415,0	336,9	262,2	237,3	220,8
Предметы личной гигиены	123,1	91,2	71,3	60,2	43,1
Мебель	0,0	14,5	7,1	8,3	12,9
Покупка средств передвижения	0,0	175,7	0,6	5,9	11,1
Топливо	181,6	172,9	79,8	78,6	60,4
Жилищно-коммунальные услуги *	207,1	138,9	92,5	77,4	50,8
Здравоохранение	2,8	12,7	7,0	5,9	10,0
Дошкольное воспитание	0,0	0,3	0,4	5,3	3,8
Услуги образования	0,0	95,6	48,9	44,8	20,7
Услуги учреждений культуры	0,0	0,8	0,6	0,5	0,3
Услуги общественного транспорта	165,6	86,8	64,4	47,3	32,9
Услуги связи	69,1	64,0	51,1	44,7	28,2
Прочие товары и услуги	268,5	332,5	184,1	165,9	173,1

* Включены расходы за: жилплощадь, центральное отопление, природный газ, электроэнергию, горячую и холодную воду, тех.обслуживание, канализацию, вывоз мусора, радио, антенна, другие услуги.

Таблица III.В.п: Денежные расходы на потребление в зависимости от размера домашнего хозяйства в Чуйской области в 2011г.

(в среднем на душу населения, сомов в месяце)

	Домашние хозяйства, состоящие из лиц:				
	1	2	3	4	5 и более
Всего	4332,9	3760,3	2990,3	2472,9	1943,8
Продукты питания	2486,2	2016,2	1536,3	1392,5	1129,1
Питание вне дома	17,6	25,4	13,8	7,8	27,5
Алкоголь	11,3	8,4	12,3	6,4	6,6
Табак	51,8	25,4	19,2	10,6	9,0
Одежда, обувь, белье и ткани	244,8	311,5	283,6	218,1	158,2
Предметы личной гигиены	126,0	111,7	95,0	75,8	53,0
Мебель	0,7	22,5	6,4	8,4	9,6
Покупка средств передвижения	1,3	33,2	48,5	15,4	6,0
Топливо	208,6	213,9	171,4	149,7	112,2
Жилищно-коммунальные услуги *	440,8	268,3	128,3	120,0	81,3
Здравоохранение	221,6	120,5	72,4	30,7	36,0
Дошкольное воспитание	0,0	0,2	27,9	15,9	5,1
Услуги образования	5,6	89,1	60,9	67,3	37,6
Услуги учреждений культуры	1,1	1,3	0,1	0,1	0,7
Услуги общественного транспорта	135,7	154,2	108,0	85,7	79,9
Услуги связи	165,8	112,7	107,2	71,7	63,0
Прочие товары и услуги	213,8	245,7	299,0	196,8	128,9

Таблица III.В.р: Денежные расходы на потребление в зависимости от размера домашнего хозяйства в горкенеше Бишкек в 2011г.

(в среднем на душу населения, сомов в месяце)

	Домашние хозяйства, состоящие из лиц:				
	1	2	3	4	5 и более
Всего	5314,0	4284,7	3377,8	3243,1	2606,4
Продукты питания	2757,0	2155,8	1737,3	1588,2	1306,0
Питание вне дома	163,4	174,9	58,6	88,1	43,2
Алкоголь	30,4	12,5	4,9	8,7	3,3
Табак	24,5	22,0	11,8	10,8	6,3
Одежда, обувь, белье и ткани	537,7	449,4	336,4	337,0	256,1
Предметы личной гигиены	213,5	154,1	128,5	106,1	77,0
Мебель	0,6	1,6	32,0	39,9	9,8
Покупка средств передвижения	0,8	0,9	2,6	24,7	2,8
Топливо	30,7	34,8	22,6	46,0	44,7
Жилищно-коммунальные услуги *	691,8	454,1	356,8	302,9	211,1
Здравоохранение	133,8	72,5	49,3	76,8	39,8
Дошкольное воспитание	0,0	35,3	9,9	47,5	48,1
Услуги образования	50,7	75,6	67,5	88,6	130,5
Услуги учреждений культуры	9,0	7,5	7,5	10,6	4,5
Услуги общественного транспорта	218,5	196,1	182,2	138,1	137,9
Услуги связи	170,7	143,6	128,5	112,5	78,6
Прочие товары и услуги	280,8	294,1	241,4	216,7	206,7

* Включены расходы за: жилплощадь, центральное отопление, природный газ, электроэнергию, горячую и холодную воду, тех.обслуживание, канализацию, вывоз мусора, радио, антенна, другие услуги.

Таблица III.Г.а: Структура потребительских расходов по децильным (10-процентным) группам в Баткенской области в 2011г.

(в процентах)

	Низшая	Вторая	Третья	Четвертая	Пятая	Шестая	Седьмая	Восьмая	Девятая	Высшая
Всего	968,1	1214,8	1493,9	1708,4	1944,5	2229,4	2510,3	2891,2	3450,4	5517,8
Продукты питания	55,6	50,3	56,2	52,1	46,8	48,4	46,7	48,1	51,4	40,3
Питание вне дома	3,1	3,3	2,1	3,2	3,2	3,9	2,6	2,9	2,8	2,3
Алкоголь	0,0	0,1	0,2	0,2	0,1	0,2	0,4	0,1	0,1	0,9
Табак	0,5	0,6	0,4	0,2	0,3	0,5	0,4	0,3	0,3	0,2
Одежда, обувь, белье и ткани	11,6	8,9	12,5	17,1	14,5	15,9	19,4	12,8	13,4	12,4
Предметы личной гигиены	3,3	3,2	2,3	2,5	2,3	2,3	2,2	2,1	2,4	1,8
Мебель	0,0	0,0	0,0	0,0	0,1	0,0	0,4	0,3	0,3	0,7
Покупка средств передвижения	0,1	0,0	0,0	0,1	1,1	0,3	0,5	3,3	0,2	8,1
Топливо	8,5	8,5	5,9	5,1	5,3	6,8	5,9	5,9	4,8	5,6
Жилищно-коммунальные услуги *	1,9	2,5	3,2	2,3	2,5	2,4	2,3	2,8	2,4	2,4
Здравоохранение	1,1	1,2	4,3	1,3	1,6	2,9	1,4	1,1	1,6	1,6
Дошкольное воспитание	0,0	0,2	0,2	0,1	0,2	0,6	0,1	0,1	0,0	0,1
Услуги образования	0,3	1,0	0,3	2,4	2,5	2,1	1,6	3,3	6,0	5,9
Услуги учреждений культуры	0,2	0,2	0,1	0,1	0,0	0,1	0,0	0,1	0,0	0,0
Услуги общественного транспорта	3,9	4,3	3,5	3,0	6,4	3,3	4,0	5,0	4,1	3,9
Услуги связи	2,2	2,8	2,7	2,1	2,5	2,4	2,1	2,2	2,7	2,7
Прочие товары и услуги	7,5	13,0	5,9	8,2	10,8	7,8	9,8	9,6	7,4	11,2

* Включены расходы за: жилплощадь, центральное отопление, природный газ, электроэнергию, горячую и холодную воду, тех.обслуживание, канализацию, вывоз мусора, радио, антенна, другие услуги.

**Таблица Ш.Г.6: Структура потребительских расходов по децильным (10-процентным) группам
в Джалал-Абадской области в 2011г.
(в процентах)**

	Низшая	Вторая	Третья	Четвертая	Пятая	Шестая	Седьмая	Восьмая	Девятая	Высшая
Всего	898,2	1252,1	1497,6	1684,3	1927,6	2203,4	2477,6	2899,8	3423,5	5048,1
Продукты питания	56,5	58,3	47,4	53,6	51,4	49,9	51,1	52,6	50,1	50,4
Питание вне дома	1,3	2,4	7,0	4,5	4,2	6,3	4,9	3,6	5,0	5,5
Алкоголь	0,3	0,3	0,5	0,7	0,6	0,7	0,5	0,3	0,2	0,4
Табак	0,2	0,3	0,2	0,3	0,1	0,3	0,1	0,1	0,2	0,1
Одежда, обувь, белье и ткани	16,1	13,4	15,6	15,1	15,2	12,6	13,7	14,4	15,4	17,1
Предметы личной гигиены	2,9	2,3	2,3	2,2	2,0	1,9	2,1	1,9	1,6	2,0
Мебель	0,0	0,2	0,0	0,0	0,3	0,1	0,5	0,0	0,1	0,1
Покупка средств передвижения	0,1	0,1	0,1	0,3	0,1	0,2	0,1	0,6	0,0	1,6
Топливо	3,3	3,8	4,4	4,4	3,3	10,7	5,6	7,8	2,2	2,3
Жилищно-коммунальные услуги *	3,9	3,2	3,4	3,4	3,8	3,7	3,5	4,0	4,1	5,1
Здравоохранение	1,0	0,7	1,7	0,5	1,5	0,4	0,7	0,9	1,3	0,6
Дошкольное воспитание	0,3	0,2	0,0	1,1	0,2	0,4	0,0	0,3	0,3	0,2
Услуги образования	0,9	0,8	3,1	1,0	2,0	2,2	3,9	2,7	2,2	2,1
Услуги учреждений культуры	0,1	0,0	0,0	0,0	0,1	0,0	0,1	0,0	0,0	0,0
Услуги общественного транспорта	3,5	3,5	4,4	2,7	3,6	2,5	2,4	2,1	3,6	3,5
Услуги связи	1,9	2,0	2,8	2,1	1,9	2,2	2,2	2,1	2,4	2,4
Прочие товары и услуги	8,0	8,5	6,9	8,0	9,7	6,0	8,8	6,4	11,2	6,6

* Включены расходы за: жилплощадь, центральное отопление, природный газ, электроэнергию, горячую и холодную воду, тех.обслуживание, канализацию, вывоз мусора, радио, антенна, другие услуги.

**Таблица III.Г.в: Структура потребительских расходов по децильным (10-процентным) группам
в Иссык-Кульской области в 2011г.**

(в процентах)

	Низшая	Вторая	Третья	Четвертая	Пятая	Шестая	Седьмая	Восьмая	Девятая	Высшая
Всего	867,6	1241,5	1512,4	1710,3	1941,5	2246,0	2500,4	2869,9	3516,3	5991,1
Продукты питания	67,0	65,4	60,2	62,2	55,4	65,9	58,1	60,6	60,1	54,3
Питание вне дома	0,2	0,1	0,2	0,3	0,1	0,2	0,4	0,4	0,3	0,6
Алкоголь	0,1	0,4	0,2	0,2	0,7	0,3	0,3	0,5	0,5	0,3
Табак	1,5	1,1	1,3	1,5	1,2	1,0	0,9	0,9	0,7	0,2
Одежда, обувь, белье и ткани	10,8	10,3	14,4	11,5	12,4	10,6	11,9	11,1	13,1	12,2
Предметы личной гигиены	4,1	3,9	3,1	3,1	2,8	2,8	2,5	2,5	2,6	2,1
Мебель	0,0	0,0	0,1	0,5	0,5	0,2	1,9	0,4	0,4	1,0
Покупка средств передвижения	0,0	0,0	0,0	0,0	0,0	0,1	1,5	0,6	0,9	1,4
Топливо	1,3	3,6	3,9	2,6	4,4	3,5	3,8	3,3	4,1	3,5
Жилищно-коммунальные услуги *	4,6	4,0	3,8	3,8	3,9	3,3	3,8	3,3	3,6	3,0
Здравоохранение	2,7	0,5	1,5	2,3	2,5	0,9	0,8	1,6	1,5	1,0
Дошкольное воспитание	0,1	0,4	0,4	0,1	0,3	0,0	0,3	0,2	0,2	0,3
Услуги образования	0,4	1,4	0,6	1,0	3,4	0,8	5,1	1,3	1,1	2,2
Услуги учреждений культуры	0,0	0,0	0,0	0,0	0,0	0,0	0,0	0,0	0,0	0,0
Услуги общественного транспорта	2,0	1,5	2,2	1,4	1,4	1,2	1,3	1,8	1,6	1,8
Услуги связи	1,9	2,3	2,5	2,6	2,8	1,8	2,0	2,4	2,3	1,9
Прочие товары и услуги	3,3	5,1	5,5	6,8	8,1	7,5	5,4	8,9	6,9	14,2

* Включены расходы за: жилплощадь, центральное отопление, природный газ, электроэнергию, горячую и холодную воду, тех.обслуживание, канализацию, вывоз мусора, радио, антенна, другие услуги.

**Таблица Ш.Г.г: Структура потребительских расходов по децильным (10-процентным) группам
в Нарынской области в 2011г.
(в процентах)**

	Низшая	Вторая	Третья	Четвертая	Пятая	Шестая	Седьмая	Восьмая	Девятая	Высшая
Всего	779,9	1256,8	1525,5	1683,7	1955,0	2224,7	2471,2	2890,3	3406,8	5954,1
Продукты питания	47,9	42,3	42,9	38,4	42,6	49,7	40,2	35,2	35,8	26,9
Питание вне дома	0,1	0,3	0,2	0,6	0,3	0,0	0,2	0,4	0,2	0,8
Алкоголь	0,1	0,1	0,1	0,2	0,5	0,1	0,0	0,1	0,1	0,1
Табак	1,6	0,9	1,2	1,3	0,9	1,1	1,3	1,0	0,4	0,4
Одежда, обувь, белье и ткани	14,5	20,2	11,3	17,6	14,4	15,3	11,4	13,6	11,4	10,7
Предметы личной гигиены	4,6	3,4	3,1	2,5	3,3	2,7	2,3	2,1	2,2	1,7
Мебель	0,6	2,2	0,1	1,6	3,3	0,6	0,3	0,6	2,2	4,3
Покупка средств передвижения	0,1	0,1	2,1	3,2	0,1	0,4	1,8	12,5	14,3	30,1
Топливо	6,8	6,4	6,3	6,1	5,2	4,0	3,7	5,9	4,8	3,1
Жилищно-коммунальные услуги *	5,2	3,6	3,2	3,6	2,9	3,8	3,7	2,4	2,9	2,4
Здравоохранение	2,6	2,4	11,0	5,2	3,3	6,5	11,3	2,6	3,1	2,3
Дошкольное воспитание	0,3	0,1	0,0	0,2	0,1	0,9	0,5	0,2	0,6	0,3
Услуги образования	0,6	0,3	0,4	0,3	0,6	0,5	0,6	0,6	1,9	0,9
Услуги учреждений культуры	0,1	0,0	0,0	0,1	0,0	0,0	0,1	0,1	0,1	0,1
Услуги общественного транспорта	3,1	3,0	3,2	2,9	2,9	2,3	4,5	2,2	2,3	1,9
Услуги связи	2,7	2,6	2,0	2,2	2,2	2,8	2,1	2,1	2,2	1,9
Прочие товары и услуги	9,2	12,1	12,8	14,1	17,4	9,2	16,2	18,4	15,7	12,2

* Включены расходы за: жилплощадь, центральное отопление, природный газ, электроэнергию, горячую и холодную воду, тех.обслуживание, канализацию, вывоз мусора, радио, антенна, другие услуги.

Таблица III.Г.д: Структура потребительских расходов по децильным (10-процентным) группам в Ошской области в 2011г.

(в процентах)

	Низшая	Вторая	Третья	Четвертая	Пятая	Шестая	Седьмая	Восьмая	Девятая	Высшая
Всего	994,1	1267,6	1475,9	1713,3	1923,2	2207,2	2482,8	2871,3	3482,1	4957,6
Продукты питания	56,6	56,7	57,1	57,7	55,2	54,4	52,2	51,7	45,2	41,6
Питание вне дома	3,7	4,4	4,3	3,1	3,9	6,4	4,1	5,0	3,9	4,8
Алкоголь	0,3	0,5	0,3	0,1	0,2	0,3	0,3	0,2	0,3	0,2
Табак	0,4	1,0	1,0	1,6	1,1	1,0	0,9	0,7	0,8	0,5
Одежда, обувь, белье и ткани	12,7	11,7	13,6	10,0	11,0	11,3	14,6	15,1	12,9	11,1
Предметы личной гигиены	2,7	2,8	2,4	2,4	2,3	2,3	2,0	2,1	1,9	1,7
Мебель	0,8	0,0	0,7	0,0	0,3	0,0	0,3	0,0	0,2	0,3
Покупка средств передвижения	0,0	0,0	0,0	0,0	0,1	0,0	2,2	0,2	8,8	15,2
Топливо	7,9	6,3	5,4	4,9	7,7	6,3	4,9	4,4	6,2	4,1
Жилищно-коммунальные услуги *	4,4	4,0	3,6	2,9	2,8	3,1	2,5	3,0	2,3	2,2
Здравоохранение	0,4	0,7	0,8	0,8	1,4	1,0	1,6	0,9	0,8	0,7
Дошкольное воспитание	0,0	0,1	0,0	0,1	0,1	0,1	0,1	0,3	0,1	0,1
Услуги образования	0,1	0,2	0,2	1,5	0,7	2,5	1,4	1,5	3,0	3,4
Услуги учреждений культуры	0,0	0,0	0,0	0,0	0,0	0,0	0,0	0,0	0,1	0,0
Услуги общественного транспорта	2,2	3,5	3,4	6,0	4,6	3,8	4,2	5,2	4,0	4,5
Услуги связи	2,8	3,3	2,7	3,5	3,5	2,9	2,8	2,8	2,5	2,7
Прочие товары и услуги	5,0	4,7	4,4	5,3	5,1	4,6	5,9	6,9	7,3	7,0

* Включены расходы за: жилплощадь, центральное отопление, природный газ, электроэнергию, горячую и холодную воду, тех.обслуживание, канализацию, вывоз мусора, радио, антенна, другие услуги.

**Таблица III.Г.е: Структура потребительских расходов по децильным (10-процентным) группам
в Таласской области в 2011г.
(в процентах)**

	Низшая	Вторая	Третья	Четвертая	Пятая	Шестая	Седьмая	Восьмая	Девятая	Высшая
Всего	910,9	1226,2	1498,3	1706,0	1928,4	2206,6	2493,6	2881,3	3386,6	5059,3
Продукты питания	51,6	57,8	53,2	59,0	56,1	61,9	61,4	51,8	50,3	51,4
Питание вне дома	0,2	0,4	0,3	0,2	0,5	0,4	0,6	1,1	0,8	0,9
Алкоголь	0,4	0,2	0,0	0,2	0,1	0,4	0,2	0,4	0,1	0,1
Табак	0,6	0,7	0,5	0,6	0,4	0,4	0,9	0,6	0,3	0,2
Одежда, обувь, белье и ткани	17,3	14,8	16,2	13,2	14,6	10,6	13,0	14,1	11,5	7,9
Предметы личной гигиены	3,8	3,5	3,4	3,0	2,9	3,0	3,1	2,5	2,2	2,0
Мебель	0,0	0,1	0,8	0,0	0,0	0,2	0,5	0,7	3,2	0,7
Покупка средств передвижения	0,1	0,3	0,1	0,3	0,0	0,2	0,4	0,2	0,2	7,3
Топливо	4,2	4,9	3,8	3,7	5,2	3,6	3,4	3,7	4,2	4,5
Жилищно-коммунальные услуги *	5,4	4,1	4,2	3,6	3,7	3,2	4,2	3,2	3,2	2,4
Здравоохранение	0,4	0,4	0,6	0,1	0,3	0,4	0,6	1,2	0,6	0,7
Дошкольное воспитание	0,4	0,1	0,3	0,3	0,2	0,0	0,1	0,3	0,2	0,0
Услуги образования	0,2	0,4	0,6	0,6	2,9	2,5	1,1	3,8	5,5	3,4
Услуги учреждений культуры	0,0	0,0	0,0	0,0	0,0	0,0	0,0	0,0	0,0	0,0
Услуги общественного транспорта	3,6	2,6	2,4	1,9	2,6	2,3	2,0	2,6	2,2	2,4
Услуги связи	2,6	2,2	2,1	2,0	2,3	1,7	2,1	2,0	1,9	1,6
Прочие товары и услуги	9,1	7,4	11,4	11,5	8,3	9,2	6,5	11,8	13,4	14,6

* Включены расходы за: жилплощадь, центральное отопление, природный газ, электроэнергию, горячую и холодную воду, тех.обслуживание, канализацию, вывоз мусора, радио, антенна, другие услуги.

Таблица III.Г.ж: Структура потребительских расходов по децильным (10-процентным) группам в Чуйской области в 2011г.

(в процентах)

	Низшая	Вторая	Третья	Четвертая	Пятая	Шестая	Седьмая	Восьмая	Девятая	Высшая
Всего	906,5	1243,0	1488,8	1750,2	1959,9	2186,0	2515,9	2869,9	3468,2	5714,8
Продукты питания	63,4	58,9	58,7	59,0	63,9	59,0	60,4	52,2	56,4	47,4
Питание вне дома	0,1	1,5	0,1	3,2	0,4	0,3	0,4	0,6	0,7	0,7
Алкоголь	0,0	0,1	0,2	0,0	0,2	0,1	0,5	0,4	0,3	0,5
Табак	1,2	1,0	1,6	0,6	0,3	1,2	0,7	0,5	0,3	0,4
Одежда, обувь, белье и ткани	5,9	7,4	8,7	8,8	6,2	7,7	7,9	9,8	7,4	10,1
Предметы личной гигиены	3,6	3,2	3,1	2,8	3,4	2,8	3,1	2,8	2,8	2,9
Мебель	0,1	0,6	0,0	0,0	0,1	1,1	0,0	0,0	0,2	0,8
Покупка средств передвижения	0,3	0,0	0,0	0,0	0,0	0,0	0,1	0,2	0,2	2,4
Топливо	5,3	6,2	5,2	7,7	6,7	7,6	5,1	5,8	5,5	5,0
Жилищно-коммунальные услуги *	7,3	6,1	5,8	4,3	4,6	4,6	6,4	4,1	5,0	5,5
Здравоохранение	1,4	2,6	1,5	1,2	1,0	2,3	1,3	4,4	1,8	3,1
Дошкольное воспитание	0,0	0,2	0,5	0,4	0,1	0,1	0,5	0,3	1,0	0,4
Услуги образования	1,1	0,7	1,5	0,7	0,8	1,5	2,7	2,1	2,9	2,5
Услуги учреждений культуры	0,0	0,0	0,0	0,0	0,0	0,0	0,0	0,1	0,0	0,0
Услуги общественного транспорта	4,3	4,9	4,2	3,9	4,2	3,5	3,2	4,4	4,0	3,3
Услуги связи	3,3	3,4	5,2	3,4	3,2	3,5	2,8	3,2	3,0	3,2
Прочие товары и услуги	2,6	3,3	3,8	3,9	4,6	4,7	5,1	9,1	8,5	11,7

* Включены расходы за: жилплощадь, центральное отопление, природный газ, электроэнергию, горячую и холодную воду, тех.обслуживание, канализацию, вывоз мусора, радио, антенна, другие услуги.

Таблица III.Г.3: Структура потребительских расходов по децильным (10-процентным) группам в горкенеше Бишкек в 2011г.
(в процентах)

	Низшая	Вторая	Третья	Четвертая	Пятая	Шестая	Седьмая	Восьмая	Девятая	Высшая
Всего	747,1	1291,6	1494,5	1708,3	1939,9	2224,6	2503,8	2891,0	3489,8	5507,0
Продукты питания	66,1	58,9	59,5	56,7	55,5	56,8	55,2	51,3	48,7	46,8
Питание вне дома	0,0	0,0	0,6	1,1	0,9	0,1	0,9	1,4	3,0	3,9
Алкоголь	0,0	0,0	0,0	0,4	0,1	0,1	0,1	0,2	0,2	0,4
Табак	1,6	0,0	0,6	0,3	0,2	0,3	0,2	0,2	0,3	0,5
Одежда, обувь, белье и ткани	2,6	7,5	5,9	8,4	6,6	8,5	9,3	9,6	10,3	11,5
Предметы личной гигиены	3,9	2,9	2,9	3,2	3,4	3,2	3,4	3,2	3,3	3,6
Мебель	0,0	0,0	0,0	0,0	0,1	0,4	0,0	0,2	0,3	1,3
Покупка средств передвижения	0,0	0,2	0,0	0,0	0,0	0,0	0,0	0,0	0,2	0,5
Топливо	0,7	1,3	1,1	1,8	1,8	1,4	1,0	1,5	1,3	0,9
Жилищно-коммунальные услуги *	12,4	12,5	11,4	10,8	10,7	10,0	11,0	10,7	10,4	8,5
Здравоохранение	2,0	0,3	1,1	0,5	1,4	1,8	0,6	1,4	1,3	2,8
Дошкольное воспитание	0,0	0,0	0,5	0,4	1,4	0,4	0,9	0,8	1,3	1,4
Услуги образования	0,9	3,1	1,3	1,8	2,4	2,2	3,0	3,6	4,4	2,2
Услуги учреждений культуры	0,0	0,0	0,0	0,3	0,1	0,3	0,1	0,2	0,3	0,2
Услуги общественного транспорта	3,9	5,9	6,2	5,9	5,5	4,8	5,0	5,6	4,8	4,2
Услуги связи	1,5	3,3	2,5	3,4	3,7	3,1	3,6	3,5	3,4	3,3
Прочие товары и услуги	4,3	4,2	6,5	5,1	6,0	6,5	5,5	6,6	6,6	8,2

* Включены расходы за: жилплощадь, центральное отопление, природный газ, электроэнергию, горячую и холодную воду, тех.обслуживание, канализацию, вывоз мусора, радио, антенна, другие услуги.

Таблица III.Д.а: Расходы домашних хозяйств на продукты питания*(в среднем на душу населения, сомов в месяц)*

	2007	2008	2009	2010	2011
Всего	670,7	1019,6	1010,3	1039,1	1233,6
Хлеб и хлебобродуцкы	243,1	418,6	372,0	358,9	444,9
хлеб	29,4	44,9	43,8	41,8	52,8
мучные кондитерские изделия	14,7	23,4	26,4	27,2	29,0
мука	131,3	241,8	180,8	178,5	241,1
крупа и бобовые	41,8	63,7	76,7	70,2	72,9
макаронные изделия	25,9	44,8	44,4	41,2	49,0
Молоко и молочные продукты	39,4	53,6	59,6	62,9	68,0
молоко	11,8	16,2	18,7	18,9	20,3
сметана и сливки	0,2	0,1	0,2	0,3	0,3
масло животное	9,4	12,1	14,0	15,5	18,6
сыры	5,5	6,7	7,9	8,7	8,7
другие молочные продукты	12,5	18,6	18,7	19,6	20,0
Мясо и мясодуцкы	132,4	180,1	197,0	207,0	261,0
говядина, телятина	76,7	103,2	110,7	123,4	162,3
баранина	15,2	21,1	30,4	25,2	29,8
свинина	9,5	8,6	7,3	7,6	12,6
колбасные изделия	13,1	18,1	16,9	17,5	17,9
птица	10,2	19,3	21,3	22,3	26,6
сало	2,1	2,6	2,6	2,7	3,0
другие мясные продукты	5,6	7,2	7,8	8,3	8,9
Рыба и рыбодуцкы	6,2	7,6	9,3	8,8	8,4
Масло растительное, маргарин и другие жиры	59,0	99,7	86,3	93,2	113,7
Яйца	8,4	12,2	14,4	15,1	15,4
Картофель	27,1	32,0	36,4	32,1	38,3
Овощи и бахчевые	51,2	72,9	66,6	76,3	89,9
Фрукты и ягоды	19,8	30,3	40,9	36,5	38,3
Сахар и кондитерские изделия	52,1	69,9	80,0	95,8	103,1
Чай, кофе, какао	16,2	19,9	22,5	25,7	27,0
Безалкогольные напитки	2,9	4,7	3,3	4,0	3,7
Прочие продукты питания	12,8	18,2	22,1	22,8	21,8

**Таблица III.Д.б: Расходы домашних хозяйств на продукты питания
по месту жительства в 2011г.**

(в среднем на душу населения, сомов в месяце)

	Всего по республике	в том числе	
		городские поселения	сельская местность
Всего	1233,6	1448,1	1106,1
Хлеб и хлебобродуцкы	444,9	447,0	443,6
хлеб	52,8	93,0	28,9
мучные кондитерские изделия	29,0	34,0	26,1
мука	241,1	192,6	270,0
крупа и бобовые	72,9	79,0	69,2
макаронные изделия	49,0	48,4	49,4
Молоко и молочные продукты	68,0	120,4	36,9
молоко	20,3	37,7	10,0
сметана и сливки	0,3	0,8	0,0
масло животное	18,6	28,7	12,6
сыры	8,7	16,9	3,9
другие молочные продукты	20,0	36,4	10,3
Мясо и мясодродуцкы	261,0	336,8	216,0
говядина, телятина	162,3	203,2	138,0
баранина	29,8	34,8	26,8
свинина	12,6	14,9	11,3
колбасные изделия	17,9	28,3	11,7
птица	26,6	40,2	18,5
сало	3,0	3,1	2,9
другие мясные продукты	8,9	12,4	6,8
Рыба и рыбодродуцкы	8,4	12,4	6,0
Масло растительное, маргарин и другие жиры	113,7	106,7	117,8
Яйца	15,4	27,3	8,3
Картофель	38,3	53,9	29,1
Овощи и бахчевые	89,9	115,9	74,5
Фрукты и ягоды	38,3	59,6	25,6
Сахар и кондитерские изделия	103,1	109,3	99,4
Чай, кофе, какао	27,0	29,3	25,7
Безалкогольные напитки	3,7	4,8	3,0
Прочие продукты питания	21,8	24,5	20,2

Таблица III.Д.в: Расходы домашних хозяйств на продукты питания по территории в 2011г.

(в среднем на душу населения, сомов в месяц)

	Кыргызская Республика	Баткенская область	Джалал-Абадская область	Иссык-Кульская область	Нарынская область	Ошская область	Таласская область	Чуйская область	г. Бишкек
Всего	1233,6	1066,9	976,1	1321,3	703,5	1214,3	978,7	1436,0	1654,2
Хлеб и хлебобродуцкы	444,9	354,1	446,1	497,0	264,2	495,8	400,5	460,8	433,1
хлеб	52,8	17,1	16,0	47,6	5,1	12,8	2,1	101,9	164,3
мучные кондитерские изделия	29,0	33,8	29,2	15,6	9,9	24,3	10,7	42,0	39,4
мука	241,1	158,6	286,7	322,6	198,9	324,4	299,7	191,4	97,0
крупа и бобовые	72,9	98,3	68,3	53,8	16,3	86,4	36,7	73,1	80,1
макаронные изделия	49,0	46,2	46,0	57,5	34,0	48,0	51,4	52,2	52,4
Молоко и молочные продукты	68,0	41,7	24,9	71,2	19,7	29,3	46,5	95,4	188,8
молоко	20,3	6,5	7,4	16,2	7,8	11,1	7,9	28,6	59,3
сметана и сливки	0,3	0,1	0,0	0,0	0,0	0,7	0,0	0,0	0,9
масло животное	18,6	11,7	7,3	38,0	7,8	4,4	32,8	22,5	44,2
сыры	8,7	1,2	1,0	5,6	0,2	1,0	1,5	18,7	31,2
другие молочные продукты	20,0	22,2	9,1	11,4	3,9	12,0	4,3	25,7	53,2
Мясо и мясoпродукты	261,0	205,9	165,2	282,7	100,7	253,4	237,0	308,8	416,0
говядина, телятина	162,3	161,4	101,0	197,9	46,7	194,7	129,7	129,0	241,6
баранина	29,8	13,3	39,1	28,1	40,1	33,7	69,5	10,8	25,6
свинина	12,6	1,1	0,3	4,2	0,0	0,1	0,6	58,0	22,2
колбасные изделия	17,9	13,5	6,3	15,2	1,5	8,7	3,6	34,4	43,5
птица	26,6	13,5	11,1	29,3	5,0	13,2	26,7	46,2	60,2
сало	3,0	1,2	0,2	2,0	0,5	0,1	0,3	12,8	4,5
другие мясные продукты	8,9	1,9	7,2	5,9	6,9	3,0	6,7	17,6	18,4
Рыба и рыбoпродукты	8,4	6,9	3,7	9,7	0,4	1,4	3,4	19,7	18,4
Масло растительное, маргарин и другие жиры	113,7	130,3	64,4	135,8	87,6	144,0	97,1	143,6	88,9
Яйца	15,4	11,8	9,8	9,1	2,4	12,4	4,5	19,1	35,5
Картофель	38,3	23,1	38,2	15,6	9,0	46,7	7,1	38,8	61,5
Овощи и бахчевые	89,9	104,4	86,4	80,1	43,6	92,3	38,4	71,6	133,2
Фрукты и ягоды	38,3	57,7	28,9	18,4	13,1	30,0	12,9	35,6	80,1
Сахар и кондитерские изделия	103,1	92,0	69,9	127,9	107,0	73,3	91,1	168,8	124,3
Чай, кофе, какао	27,0	21,3	15,1	38,0	37,7	19,3	21,0	39,7	37,4
Безалкогольные напитки	3,7	5,5	2,9	3,7	1,2	2,1	1,3	5,1	6,3
Прочие продукты питания	21,8	12,2	20,5	31,9	16,9	14,3	17,8	29,0	30,9

Таблица III.Е.а: Потребление продуктов питания*(на душу населения, кг в месяц)*

	2007	2008	2009	2010	2011
Хлеб и хлебобродуцкы	10,4	10,8	10,8	10,6	10,5
хлеб	2,5	2,2	3,8	3,6	3,4
мука	5,7	6,3	5,1	5,0	5,1
крупa и бобовые	1,3	1,4	1,4	1,4	1,3
макаронные изделия	1,5	1,5	1,5	1,5	1,6
Молоко и молочные продукты	6,7	6,8	7,0	7,5	6,9
молоко	2,3	2,3	2,3	2,5	2,3
сметана и сливки	0,1	0,1	0,1	0,1	0,1
масло животное	0,1	0,1	0,1	0,1	0,1
сыры	0,0	0,0	0,0	0,0	0,0
другие молочные продукты	1,1	1,1	1,1	1,3	1,2
Мясо и мясoпродукты	1,4	1,6	1,7	1,7	1,7
говядина, телятина	0,6	0,7	0,8	0,7	0,7
баранина	0,2	0,3	0,3	0,3	0,3
свинина	0,1	0,1	0,0	0,0	0,1
колбасные изделия	0,1	0,1	0,1	0,1	0,1
птица	0,2	0,3	0,3	0,3	0,3
сало	0,0	0,0	0,0	0,0	0,0
другие мясные продукты	0,1	0,1	0,1	0,1	0,1
Рыба и рыбoпродукты	0,1	0,1	0,1	0,1	0,1
Масло растительное, маргарин и другие жиры	0,9	0,9	1,0	1,0	0,9
Яйца, шт.	4,4	4,5	4,9	5,2	5,1
Картофель	3,7	4,1	4,2	4,0	3,9
Овощи и бахчевые	6,4	7,0	5,6	7,0	6,7
Фрукты и ягоды	1,9	2,0	2,5	2,1	2,2
Сахар и кондитерские изделия	1,2	1,3	1,3	1,3	1,2
Чай, кофе, какао	0,1	0,1	0,1	0,1	0,1
Безалкогольные напитки	0,5	0,6	0,4	0,5	0,5

**Таблица III.Е.б: Потребление основных продуктов питания
по месту жительства в 2011г.**

(на душу населения, кг в месяц)

	Всего по республике	в том числе	
		городские поселения	сельская местность
Хлеб и хлебобродуцкты	10,5	9,9	10,8
хлеб	3,4	4,1	3,1
мука	5,1	3,9	5,7
крупa и бобовые	1,3	1,4	1,2
макаронные изделия	1,6	1,6	1,5
Молоко и молочные продукты	6,9	7,3	6,7
молоко	2,3	1,9	2,6
сметана и сливки	0,1	0,1	0,1
масло животное	0,1	0,1	0,1
сыры	0,0	0,0	0,0
другие молочные продукты	1,2	0,8	1,4
Мясо и мясoпродукты	1,7	1,9	1,5
говядина, телятина	0,7	0,8	0,6
баранина	0,3	0,2	0,3
свинина	0,1	0,1	0,1
колбасные изделия	0,1	0,2	0,1
птица	0,3	0,5	0,3
сало	0,0	0,0	0,0
другие мясные продукты	0,1	0,1	0,2
Рыба и рыбoпродукты	0,1	0,1	0,1
Масло растительное, маргарин и другие жиры	0,9	0,9	1,0
Яйца	5,1	6,0	4,5
Картофель	3,9	3,8	4,0
Овощи и бахчевые	6,7	6,9	6,6
Фрукты и ягоды	2,2	2,3	2,2
Сахар и кондитерские изделия	1,2	1,3	1,2
Чай, кофе, какао	0,1	0,1	0,1
Безалкогольные напитки	0,5	0,5	0,6

**Таблица III.Е.в: Потребление основных продуктов питания в зависимости
от размера домашнего хозяйства в 2011г.**

(на душу населения, кг в месяц)

	Домашние хозяйства, состоящие из лиц:				
	1	2	3	4	5 и более
Хлеб и хлебобродуцкты	16,4	13,1	11,6	10,4	9,6
Молоко и молочные продукты	17,9	11,1	8,4	6,7	5,5
Мясо и мясoпродукты	4,4	2,9	2,1	1,7	1,2
Рыба и рыбoпродукты	0,4	0,3	0,1	0,1	0,0
Масло растительное, маргарин и другие жиры	1,8	1,3	1,1	0,9	0,8
Яйца, штук	17,2	9,9	6,6	5,3	3,3
Картофель	7,9	5,8	4,6	3,9	3,3
Овощи и бахчевые	13,5	10,2	8,2	6,6	5,5
Фрукты и ягоды	4,6	3,2	2,7	2,2	1,9
Сахар и кондитерские изделия	2,5	1,9	1,5	1,2	1,0

Таблица Ш.Е.г: Потребление основных продуктов питания по территории в 2011г.

(на душу населения, кг за месяц)

	Кыргызская Республика	Баткенская область	Джалал-Абад- ская область	Иссык-Куль- ская область	Нарынская область	Ошская область	Таласская область	Чуйская область	г. Бишкек
Хлеб и хлебобродуцкы	10,5	9,6	11,1	10,0	9,7	10,9	12,2	10,6	9,5
хлеб	3,4	2,3	2,5	2,6	2,7	3,1	3,0	4,5	5,3
мука	5,1	4,7	6,3	4,6	5,7	6,1	7,4	4,3	2,3
крупa и бобовые	1,3	1,8	1,4	1,1	0,4	1,3	0,8	1,3	1,4
макаронные изделия	1,6	1,3	1,6	2,4	1,6	1,2	1,8	1,6	1,7
Молоко и молочные продукты	6,9	8,6	5,6	10,1	7,3	3,8	8,4	7,7	9,8
молоко	2,3	1,8	2,2	4,7	4,2	1,2	2,2	3,0	2,3
сметана и сливки	0,1	0,1	0,1	0,0	0,0	0,1	0,1	0,1	0,2
масло животное	0,1	0,2	0,1	0,2	0,0	0,0	0,2	0,1	0,2
сыры	0,0	0,0	0,0	0,1	0,0	0,0	0,0	0,1	0,1
другие молочные продукты	1,2	1,6	1,1	0,8	1,9	1,5	0,5	0,8	1,0
Мясо и мясoпродукты	1,7	1,4	1,2	1,9	1,8	1,3	2,0	2,1	2,3
говядина, телятина	0,7	0,7	0,5	0,8	0,3	0,8	0,7	0,5	0,9
баранина	0,3	0,3	0,3	0,3	1,3	0,1	0,7	0,1	0,2
свинина	0,1	0,0	0,0	0,0	0,0	0,0	0,0	0,4	0,1
колбасные изделия	0,1	0,1	0,0	0,1	0,0	0,1	0,0	0,2	0,2
птица	0,3	0,2	0,2	0,5	0,1	0,2	0,3	0,6	0,6
сало	0,0	0,0	0,0	0,0	0,0	0,0	0,0	0,1	0,0
другие мясные продукты	0,1	0,0	0,1	0,2	0,1	0,1	0,2	0,1	0,1
Рыба и рыбoпродукты	0,1	0,1	0,1	0,1	0,0	0,0	0,0	0,2	0,2
другие жиры	0,9	1,2	0,9	1,0	0,7	1,0	0,9	0,9	0,8
Яйца	5,1	4,2	3,8	5,9	3,4	4,3	1,8	7,1	7,3
Картофель	3,9	3,8	3,4	5,8	3,3	3,7	4,5	4,2	3,7
Овощи и бахчевые	6,7	8,0	7,4	5,4	2,7	5,6	5,4	8,7	7,2
Фрукты и ягоды	2,2	3,7	2,9	2,4	0,6	1,9	1,0	1,7	2,4
Сахар и кондитерские изделия	1,2	1,1	1,0	1,7	1,5	0,8	1,3	1,7	1,6
Чай, кофе, какао	0,1	0,1	0,0	0,1	0,1	0,0	0,1	0,1	0,1
Безалкогольные напитки	0,5	0,4	0,5	0,9	2,2	0,1	0,1	0,7	0,5

Таблица III.Е.д: Химический состав и энергетическая ценность потребленных продуктов питания

(на душу населения, граммов в сутки)

	2007	2008	2009	2010	2011
Белки	57,9	61,0	61,9	61,3	60,3
в % от физиологической нормы	73,8	77,6	84,8	84,0	82,6
Жиры	57,5	59,4	63,3	62,7	61,1
в % от физиологической нормы	78,7	81,3	89,2	88,3	86,1
Энергетическая ценность, ккал	2218	2335	2358	2319	2281
в % от физиологической нормы	91,2	96,1	112,2	110,4	108,5

¹ С 1999 г. введен пересчет по нормам, рекомендуемых ФАО

Таблица III.Е.е: Химический состав и энергетическая ценность потребленных продуктов питания по месту жительства в 2011г.

(на душу населения, граммов в сутки)

	Всего по республике	в том числе	
		городские поселения	сельская местность
Белки	60,3	59,2	61,0
в % от физиологической нормы	82,6	81,1	83,5
Жиры	61,1	61,3	61,0
в % от физиологической нормы	86,1	86,4	85,9
Энергетическая ценность, ккал	2281	2226	2313
в % от физиологической нормы	108,5	106,0	110,1

Таблица III.Е.ж : Химический состав и энергетическая ценность потребленных продуктов питания по зонам

(на душу населения, граммов в сутки)

	Высокогорные районы	Среднегорные районы	Равнинные районы
2010			
Белки	64,7	66,0	60,0
Жиры	55,9	67,5	62,8
Энергетическая ценность, ккал	2256,8	2497,4	2295,5
2011			
Белки	64,8	66,4	58,7
Жиры	51,7	68,6	61,0
Энергетическая ценность, ккал	2202,5	2524,3	2248,0

**Таблица III.Е.з: Химический состав и калорийность потребленных продуктов питания
по регионам в 2011г.**

(на душу населения, граммов в сутки)

	Кыргызская Республика	Баткенская область	Джалал- Абадская область	Иссык- Кульская область	Нарынская область	Ошская область	Таласская область	Чуйская область	г. Бишкек
Белки	60,3	56,8	60,0	62,8	59,0	56,6	63,9	65,3	61,9
в % от физиологической нормы	82,6	77,8	82,2	86,0	80,9	77,5	87,6	89,5	84,8
Жиры	61,1	69,6	55,2	66,0	48,7	58,4	59,0	68,7	63,0
в % от физиологической нормы	86,1	98,1	77,7	92,9	68,7	82,3	83,1	96,7	88,7
Калорийность продуктов питания, ккал	2281	2297	2273	2406	2064	2177	2423	2457	2245
в % от физиологической нормы	108,5	109,3	108,2	114,5	98,3	103,6	115,3	116,9	106,8

**Таблица IV.а: Доходы в зависимости от размера домашнего хозяйства
в высокогорье**

(в среднем на душу населения, сомов в год)

	Всего	Домашние хозяйства, состоящие из лиц:				
		1	2	3	4	5 и более
Общий доход	32235,4	48694,8	49760,2	39880,5	37385,6	25175,5
Доход от заработной платы	8643,5	2966,8	10976,0	13056,1	9110,5	7002,8
Доход от индивидуальной трудовой деятельности	4773,5	313,5	7926,1	5822,4	5956,7	3615,9
Доход от разовой работы	863,3	0,0	2619,2	3572,7	276,6	223,5
Доход от трудовой деятельности за пределами Кыргызстана	1056,6	0,0	6054,4	3975,8	238,7	141,3
Доход от собственности	100,0	239,7	729,7	10,0	24,1	96,6
Стипендии	21,5	0,0	92,2	0,0	9,6	26,9
Пенсии	6464,0	28268,2	12781,0	6234,2	6793,4	5248,4
Пособия	523,1	0,0	176,3	131,1	490,7	699,8
ЛПХ	7261,2	2768,1	3332,8	5173,7	10827,8	6505,7
Другие доходы	2528,7	14138,5	5072,5	1904,5	3657,5	1614,5

**Таблица IV.б: Доходы в зависимости от размера домашнего хозяйства
в среднегорье**

(в среднем на душу населения, сомов в год)

	Всего	Домашние хозяйства, состоящие из лиц:				
		1	2	3	4	5 и более
Общий доход	33313,1	92356,1	60079,4	41034,7	35010,5	25601,5
Доход от заработной платы	9049,2	27361,6	16752,8	12499,1	10874,1	5981,1
Доход от индивидуальной трудовой деятельности	3819,6	6048,5	6433,0	2999,5	6761,3	2529,4
Доход от разовой работы	541,1	0,0	415,3	502,3	293,2	672,7
Доход от трудовой деятельности за пределами Кыргызстана	689,8	439,6	1078,1	742,4	873,0	558,8
Доход от собственности	61,0	11,4	117,8	25,1	115,8	43,2
Стипендии	0,9	0,0	3,3	1,2	1,0	0,4
Пенсии	4625,4	17302,2	12559,8	7544,2	2904,0	3102,6
Пособия	195,3	202,5	7,9	19,6	115,7	297,4
ЛПХ	13395,7	35706,4	21458,8	14227,2	12213,6	11997,7
Другие доходы	935,2	5284,0	1252,6	2474,0	858,7	418,3

**Таблица IV.в: Доходы в зависимости от размера домашнего хозяйства
на равнинах**

(в среднем на душу населения, сомов в год)

	Всего	Домашние хозяйства, состоящие из лиц:				
		1	2	3	4	5 и более
Общий доход	35961,9	64716,7	57417,0	44460,1	37467,0	28365,5
Доход от заработной платы	15614,8	23760,4	25241,8	21577,7	19011,5	10744,3
Доход от индивидуальной трудовой деятельности	5286,7	3401,7	4743,6	5271,4	5033,6	5558,9
Доход от разовой работы	257,7	462,4	178,8	196,3	373,5	232,6
Доход от трудовой деятельности за пределами Кыргызстана	2995,0	1967,9	4366,5	3972,1	4097,8	2123,9
Доход от собственности	523,3	2752,3	1339,5	1258,8	189,6	216,0
Стипендии	4,3	13,8	3,5	9,5	2,2	3,2
Пенсии	4606,4	22043,7	13705,3	5050,6	2897,5	2969,1
Пособия	188,9	285,9	346,0	183,5	138,0	182,2
ЛПХ	4802,6	2306,6	3718,2	4736,4	4280,0	5304,6
Другие доходы	1682,0	7722,0	3773,7	2203,7	1443,5	1030,6

**Таблица IV.г: Расходы домашних хозяйств на продукты питания
по зонам в 2011г.**

(в среднем на душу населения, сомов в месяц)

	Всего по республике	в том числе		
		Высокогорные районы	Среднегорные районы	Равнинные районы
Всего	1233,6	932,7	1103,6	1295,3
Хлеб и хлебобродуцкы	444,9	369,5	492,7	446,2
хлеб	52,8	3,7	27,9	63,5
мучные кондитерские изделия	29,0	18,5	20,3	31,9
мука	241,1	249,6	327,4	224,9
крупа и бобовые	72,9	45,9	63,1	78,0
макаронные изделия	49,0	51,7	54,1	47,8
Молоко и молочные продукты	68,0	20,8	46,7	77,9
молоко	20,3	8,2	9,8	23,8
сметана и сливки	0,3	0,0	0,0	0,4
масло животное	18,6	4,8	25,4	19,2
сыры	8,7	0,1	3,3	10,8
другие молочные продукты	20,0	7,8	8,2	23,7
Мясо и мясодродуцкы	261,0	211,9	210,6	276,2
говядина, телятина	162,3	99,0	131,6	175,8
баранина	29,8	78,2	38,4	22,0
свинина	12,6	0,0	3,4	15,9
колбасные изделия	17,9	8,3	6,8	21,1
птица	26,6	17,9	17,8	29,3
сало	3,0	0,2	1,2	3,6
другие мясные продукты	8,9	8,4	11,4	8,5
Рыба и рыбодродуцкы	8,4	0,7	4,6	10,0
Масло растительное, маргарин и другие жиры	113,7	90,8	99,2	119,2
Яйца	15,4	4,9	8,8	17,9
Картофель	38,3	13,3	9,6	46,6
Овощи и бахчевые	89,9	61,2	56,0	99,6
Фрукты и ягоды	38,3	18,2	19,8	44,1
Сахар и кондитерские изделия	103,1	90,8	99,7	105,3
Чай, кофе, какао	27,0	28,1	25,6	27,1
Безалкогольные напитки	3,7	1,7	1,9	4,2
Прочие продукты питания	21,8	20,9	28,4	20,8

Таблица IV.д: Состав домашнего хозяйства по зонам в 2011г.*(в процентах)*

	Всего	Домашние хозяйства, состоящие из лиц:					
		1	2	3	4	5	6 и более
Всего							
Высокогорные районы	100	4,4	11,2	20,4	27,8	16,4	19,8
Среднегорные районы	100	4,8	15,7	19,7	20,7	21,2	17,8
Равнинные районы	100	9,5	15,5	19,8	20,1	15,6	19,3
Город							
Высокогорные районы	100	3,1	13,4	21,5	22,0	22,2	17,8
Среднегорные районы	100	7,7	20,1	19,2	26,3	15,3	11,6
Равнинные районы	100	14,1	20,1	18,3	20,1	12,9	14,6
Село							
Высокогорные районы	100	4,5	11,0	20,3	28,3	15,9	20,0
Среднегорные районы	100	3,7	13,9	19,9	18,4	23,7	20,4
Равнинные районы	100	5,3	11,4	21,2	20,2	18,2	23,7

Таблица IV.е: Состав домашнего хозяйства по количеству детей**по зонам в 2011г.***(в процентах)*

	Всего	Домашние хозяйства, имеющие:					
		Без детей	1 ребенка	2 детей	3 детей	4 детей	5 детей и более
Всего							
Высокогорные районы	100	23,5	26,3	27,1	11,9	8,9	2,3
Среднегорные районы	100	26,8	22,1	26,1	17,4	5,5	2,0
Равнинные районы	100	31,2	23,6	24,4	14,2	5,1	1,5
Город							
Высокогорные районы	100	17,4	31,8	24,6	18,3	5,6	2,4
Среднегорные районы	100	35,9	21,6	26,2	10,4	3,8	2,2
Равнинные районы	100	39,8	22,4	23,4	10,4	3,5	0,5
Село							
Высокогорные районы	100	24,1	25,8	27,3	11,3	9,2	2,3
Среднегорные районы	100	23,1	22,3	26,1	20,3	6,2	1,9
Равнинные районы	100	23,2	24,6	25,3	17,7	6,6	2,5

Таблица IV.ж : Демографическая структура домашних хозяйств в 2011г.*(человек)*

	Дети	Взрослые	Престарелые	Размер домохозяйства	Коэффициент иждивенчества	Работающие	Неработающие
Всего	1,6	2,1	0,4	4,1	1,9	1,4	2,8
Высокогорные районы	1,6	2,1	0,4	4,0	1,4	1,6	2,4
Среднегорные районы	1,4	2,1	0,3	3,9	1,4	1,5	2,4
Равнинные районы	1,5	2,1	0,3	3,9	1,4	1,5	2,4

**Таблица Va: Использование источников энергии для приготовления пищи
в зависимости от местожительства и уровня бедности по территории
(в процентах)**

	Всего	Газовая плита с центральный газопроводом	Газовая плита с газом в баллонах	Электроплитка	Твердое топливо (печка, очаг)
Баткенская область					
Городские поселения					
небедные	100	8,6	2,3	41,5	47,6
бедные	100	21,8	-	28,2	50,1
из них очень бедные	100	14,9	-	41,6	43,4
Сельская местность					
небедные	100	5,6	-	17,0	77,4
бедные	100	3,2	-	27,9	68,9
из них очень бедные	100	-	-	45,0	55,0
Джалал-Абадская область					
Городские поселения					
небедные	100	26,3	0,2	47,6	25,9
бедные	100	14,2	-	54,4	31,4
из них очень бедные	100	11,6	-	51,5	36,9
Сельская местность					
небедные	100	0,2	-	50,8	49,0
бедные	100	-	0,8	50,6	48,6
из них очень бедные	100	-	-	50,0	50,0
Иссык-Кульская область					
Городские поселения					
небедные	100	-	27,9	53,8	18,2
бедные	100	-	19,1	56,3	24,6
из них очень бедные	100	-	-	71,7	28,3
Сельская местность					
небедные	100	-	1,1	51,8	47,1
бедные	100	-	0,3	51,1	48,6
из них очень бедные	100	-	-	45,3	54,7
Нарынская область					
Городские поселения					
небедные	100	0,3	19,4	56,9	23,3
бедные	100	-	10,2	55,6	34,2
из них очень бедные	100	-	3,6	61,4	35,0
Сельская местность					
небедные	100	0,6	1,7	49,9	47,9
бедные	100	-	1,8	49,1	49,1
из них очень бедные	100	-	-	50,0	50,0
Ошская область					
Городские поселения					
небедные	100	39,5	1,2	39,0	20,3
бедные	100	28,0	1,7	20,2	50,2
из них очень бедные	100	46,2	5,9	32,2	15,7
Сельская местность					
небедные	100	2,9	0,4	43,4	53,3
бедные	100	5,5	-	41,3	53,2
из них очень бедные	100	10,5	-	31,6	58,0

Таблица Va: продолжение

(в процентах)

	Всего	Газовая плита с центральным газопроводом	Газовая плита с газом в баллонах	Электроплитка	Твердое топливо (печка, очаг)
Таласская область					
Городские поселения					
небедные	100	0,3	8,3	55,2	36,2
бедные	100	0,6	3,6	60,1	35,7
из них очень бедные	100	-	-	85,6	14,4
Сельская местность					
небедные	100	-	1,9	53,4	44,7
бедные	100	-	0,7	51,6	47,7
из них очень бедные	100	-	-	55,9	44,1
Чуйская область					
Городские поселения					
небедные	100	29,2	21,1	38,3	11,4
бедные	100	24,9	9,7	42,8	22,7
из них очень бедные	100	10,4	20,4	34,6	34,6
Сельская местность					
небедные	100	9,5	27,1	42,7	20,7
бедные	100	2,0	15,3	49,7	33,1
из них очень бедные	100	-	13,0	50,5	36,5
г.Бишкек					
Городские поселения					
небедные	100	73,5	5,4	19,6	1,5
бедные	100	31,2	13,0	47,7	8,1
из них очень бедные	100	23,7	-	76,3	-

Таблица V.6: Частота отключения электроэнергии в домохозяйствах по территории
(в процентах)

	Всего	Городское поселение	Сельская местность
Кыргызская Республика	100	100	100
Никогда не отключали	11,7	19,3	6,3
Несколько раз в год	62,0	65,9	59,3
Раз в месяц	15,1	11,3	17,8
Раз в неделю	3,8	1,3	5,6
Несколько раз в неделю	5,5	1,8	8,1
Каждый день	1,9	0,4	3,0
Баткенская область	100	100	100
Никогда не отключали	7,0	16,0	3,4
Несколько раз в год	47,2	51,8	45,3
Раз в месяц	44,7	30,9	50,3
Раз в неделю	0,4	1,3	-
Несколько раз в неделю	0,4	-	0,5
Каждый день	0,3	-	0,4
Джалал-Абадская область	100	100	100
Никогда не отключали	3,5	5,2	2,6
Несколько раз в год	55,2	51,9	56,8
Раз в месяц	34,6	34,8	34,5
Раз в неделю	4,8	4,6	4,9
Несколько раз в неделю	1,6	2,5	1,1
Каждый день	0,3	0,8	-
Иссык-Кульская область	100	100	100
Никогда не отключали	1,5	4,7	0,1
Несколько раз в год	62,4	84,6	52,6
Раз в месяц	7,0	7,8	6,6
Раз в неделю	9,8	1,8	13,3
Несколько раз в неделю	19,2	1,1	27,2
Каждый день	0,1	-	0,2
Нарынская область	100	100	100
Никогда не отключали	2,7	4,2	2,4
Несколько раз в год	68,7	93,6	63,6
Раз в месяц	3,1	0,3	3,7
Раз в неделю	23,7	0,4	28,4
Несколько раз в неделю	1,8	1,4	1,8
Каждый день	-	-	-
Ошская область	100	100	100
Никогда не отключали	9,4	1,8	12,9
Несколько раз в год	80,0	92,3	74,3
Раз в месяц	9,9	4,3	12,4
Раз в неделю	0,0	0,0	-
Несколько раз в неделю	0,2	0,6	-
Каждый день	0,6	1,0	0,4

Таблица V. б: продолжение
(в процентах)

	Всего	Городское поселение	Сельская местность
Таласская область	100	100	100
Никогда не отключали	0,9	1,4	0,8
Несколько раз в год	75,4	48,5	80,9
Раз в месяц	20,7	45,9	15,6
Раз в неделю	2,9	3,7	2,7
Несколько раз в неделю	0,1	0,4	-
Каждый день	-	-	-
Чуйская область	100	100	100
Никогда не отключали	7,1	5,6	7,4
Несколько раз в год	50,1	67,3	45,9
Раз в месяц	11,4	24,4	8,2
Раз в неделю	5,2	1,9	6,0
Несколько раз в неделю	16,8	0,9	20,7
Каждый день	9,4	-	11,7
г. Бишкек	100	100	-
Никогда не отключали	35,8	35,8	-
Несколько раз в год	58,0	58,0	-
Раз в месяц	2,7	2,7	-
Раз в неделю	0,6	0,6	-
Несколько раз в неделю	2,6	2,6	-
Каждый день	0,3	0,3	-

Таблица V.в: Избавление от мусора в зависимости от места жительства по территории

(в процентах)

	Всего	Городские поселения	Сельская местность
Баткенская область	100	100	100
Мусоровывоз	0,1	0,5	-
Сбор грузовиком, контейнером	6,9	24,0	0,4
Сброс в мусорные кучи	19,1	53,0	6,3
Сжигание	14,3	12,2	15,0
Закапывание	59,6	10,4	78,3
Джалал-Абадская область	100	100	100
Мусоровывоз	0,7	0,5	0,8
Сбор грузовиком, контейнером	8,6	28,8	0,5
Сброс в мусорные кучи	28,6	54,8	18,2
Сжигание	40,5	10,0	52,6
Закапывание	21,6	5,9	27,8
Иссык-Кульская область	100	100	100
Мусоровывоз	-	-	-
Сбор грузовиком, контейнером	17,1	66,0	0,1
Сброс в мусорные кучи	10,8	10,8	10,8
Сжигание	50,1	17,6	61,4
Закапывание	22,0	5,6	27,7
Нарынская область	100	100	100
Мусоровывоз	-	-	-
Сбор грузовиком, контейнером	2,6	18,2	0,0
Сброс в мусорные кучи	46,2	41,7	47,0
Сжигание	46,1	37,4	47,5
Закапывание	5,1	2,8	5,5
Ошская область	100	100	100
Мусоровывоз	0,9	0,8	0,9
Сбор грузовиком, контейнером	10,7	35,5	1,5
Сброс в мусорные кучи	16,0	15,8	16,0
Сжигание	35,5	29,3	37,8
Закапывание	37,0	18,6	43,7
Таласская область	100	100	100
Мусоровывоз	-	-	-
Сбор грузовиком, контейнером	1,2	5,8	0,5
Сброс в мусорные кучи	46,8	61,3	44,4
Сжигание	40,2	25,5	42,6
Закапывание	11,8	7,4	12,5
Чуйская область	100	100	100
Мусоровывоз	0,1	0,2	0,1
Сбор грузовиком, контейнером	21,2	67,5	12,6
Сброс в мусорные кучи	30,7	17,9	33,0
Сжигание	35,3	11,9	39,6
Закапывание	12,8	2,5	14,7
г. Бишкек	100	100	
Мусоровывоз	2,4	2,4	-
Сбор грузовиком, контейнером	93,7	93,7	-
Сброс в мусорные кучи	3,3	3,3	-
Сжигание	0,4	0,4	-
Закапывание	0,1	0,1	-

Таблица V.г : Источники снабжения водой и расстояние до источника воды по Кыргызской Республике

(в процентах)

	Всего	Домашние хозяйства					
		Без детей	С одним ребенком	С двумя детьми	С тремя детьми	С четырьмя детьми	С пятью и более
Всего	100	100	100	100	100	100	100
Централизованный водопровод	32,2	50,1	31,1	27,0	16,2	12,6	9,9
Собственная колонка	22,1	17,0	18,7	25,3	31,5	29,3	7,0
Общественная колонка	31,7	20,9	35,9	32,6	38,4	40,2	64,2
Водохранилище,река,озеро, пруд,арык, родник	6,1	3,3	5,5	6,9	8,5	12,5	10,6
Другие источники чистой питьевой воды	7,9	8,7	8,8	8,2	5,4	5,4	8,3
Всего	100	100	100	100	100	100	100
Расстояние до источника воды:							
Менее 100 метров	49,0	50,1	48,2	50,7	51,2	46,4	31,7
100 - 200 метров и более	51,0	49,9	51,8	49,3	48,8	53,6	68,3

Таблица V.д: Доля членов домохозяйств посещающих сауны, бани по территории
(в процентах)

	Всего	Домохозяйства, имеющие					
		без детей	1 ребенка	2 детей	3 детей	4 детей	5 и более детей
Кыргызская Республика	100	100	100	100	100	100	100
Ванна с душем	17,1	29,0	18,3	12,4	7,1	4,9	2,3
Душ	0,3	0,1	0,5	0,5	0,3	0,0	0,0
Собственная баня,сауна	20,2	24,7	20,8	18,1	16,5	14,9	16,2
Общественная баня,душ	47,6	38,1	47,0	52,0	55,2	55,7	53,8
Сауна	0,3	0,2	0,0	0,6	0,2	0,7	0,0
Другое	14,5	7,9	13,3	16,5	20,7	23,8	27,7
Баткенская область	100	100	100	100	100	100	100
Ванна с душем	3,1	4,2	3,2	5,0	0,6	0,0	0,0
Душ	-	-	-	-	-	-	-
Собственная баня,сауна	24,1	25,2	14,0	26,0	29,8	30,8	27,1
Общественная баня,душ	40,5	49,4	41,8	38,4	31,7	41,4	47,7
Сауна	0,9	0,0	0,0	2,0	1,6	0,0	0,0
Другое	31,3	21,2	41,1	28,6	36,2	27,9	25,2
Джалал-Абадская область	100	100	100	100	100	100	100
Ванна с душем	7,6	10,7	8,3	6,9	5,8	0,9	0,0
Душ	0,4	0,5	1,2	0,0	0,2	0,0	0,0
Собственная баня,сауна	17,3	17,1	17,3	13,8	20,8	21,0	7,6
Общественная баня,душ	70,9	66,2	69,6	77,5	68,4	74,4	92,4
Сауна	0,4	1,0	0,0	0,5	0,0	0,9	0,0
Другое	3,4	4,4	3,6	1,2	4,8	2,8	0,0
Иссык-Кульская область	100	100	100	100	100	100	100
Ванна с душем	5,2	5,5	5,5	6,7	1,7	3,0	0,0
Душ	-	-	-	-	-	-	-
Собственная баня,сауна	22,6	24,3	29,7	18,9	16,8	8,1	4,6
Общественная баня,душ	60,5	66,1	53,3	58,8	64,3	60,9	77,4
Сауна	0,2	0,0	0,0	0,4	0,7	0,0	0,0
Другое	11,6	4,1	11,5	15,2	16,6	28,0	18,0
Нарынская область	100	100	100	100	100	100	100
Ванна с душем	0,4	0,2	0,9	0,1	0,3	0,3	0,0
Душ	0,1	0,0	0,1	0,0	0,4	0,0	0,0
Собственная баня,сауна	5,0	2,7	1,5	7,3	4,2	10,6	7,1
Общественная баня,душ	43,5	47,5	49,0	40,0	41,7	37,2	44,0
Сауна	0,7	0,0	0,0	2,5	0,2	0,0	0,0
Другое	50,3	49,6	48,5	50,1	53,2	51,9	48,9
Ошская область	100	100	100	100	100	100	100
Ванна с душем	7,7	14,5	10,3	6,7	2,3	4,2	0,0
Душ	0,1	0,0	0,2	0,2	0,0	0,0	0,0
Собственная баня,сауна	3,9	5,8	1,9	2,8	6,1	5,4	0,0
Общественная баня,душ	62,4	57,3	66,8	63,3	61,3	61,5	60,7
Сауна	0,2	0,4	0,0	0,2	0,0	1,4	0,0
Другое	25,7	22,0	20,8	26,9	30,3	27,6	39,3

Таблица V.г: продолжение

(в процентах)

	Всего	Домохозяйства, имеющие					
		без детей	1 ребенка	2 детей	3 детей	4 детей	5 детей и более
Таласская область	100	100	100	100	100	100	100
Ванна с душем	5,7	5,0	8,3	5,4	3,4	11,3	0,0
Душ	0,1	0,0	0,0	0,2	0,0	0,4	0,0
Собственная баня,сауна	29,5	25,5	32,3	25,8	35,4	23,9	44,7
Общественная баня,душ	64,6	69,3	59,4	68,6	61,2	64,3	55,3
Сауна	0,1	0,3	0,0	0,0	0,0	0,0	0,0
Другое	-	-	-	-	-	-	-
Чуйская область	100	100	100	100	100	100	100
Ванна с душем	19,0	23,7	23,6	8,5	12,1	5,0	0,0
Душ	1,2	0,2	0,5	3,6	3,9	0,0	0,0
Собственная баня,сауна	67,2	66,1	65,7	76,2	53,9	68,0	60,6
Общественная баня,душ	9,5	8,9	9,1	9,0	17,9	5,1	1,6
Сауна	0,1	0,0	0,0	0,5	0,0	0,0	0,0
Другое	3,0	1,2	1,1	2,2	12,3	21,9	37,8
г.Бишкек	100	100	100	100	100	100	100
Ванна с душем	60,5	70,2	58,2	50,6	45,8	28,9	61,0
Душ	0,3	0,0	1,2	0,0	0,0	0,0	0,0
Собственная баня,сауна	12,4	11,9	15,2	12,6	9,7	5,5	0,0
Общественная баня,душ	26,6	17,6	25,4	36,8	44,5	65,6	39,0
Сауна	-	-	-	-	-	-	-
Другое	0,2	0,4	0,0	0,0	0,0	0,0	0,0

**Таблица V.e: Распределение домохозяйств по способу получения жилья
в зависимости от уровня бедности по Кыргызской Республике
(в процентах)**

	всего	небедные	бедные	очень бедные
Баткенская область	100	100	100	100
получили по ордеру	3,3	4,3	0,7	-
приобрели у частного лица	13,6	14,0	12,8	2,7
построили	69,2	69,2	69,1	30,8
обменяли	0,9	1,2	0,3	3,0
получили в наследство	12,2	10,7	16,2	63,5
приобрели у частных компаний	-	-	-	-
другое	0,4	0,5	0,3	-
снимаем у частного лица	0,3	0,2	0,7	-
Джалал-Абадская область	100	100	100	100
получили по ордеру	4,3	5,9	1,4	1,2
приобрели у частного лица	22,4	25,7	16,3	8,6
построили	63,6	61,9	66,6	65,1
обменяли	0,5	0,3	0,9	-
получили в наследство	6,7	3,1	13,3	25,1
приобрели у частных компаний	0,2	0,2	0,2	-
другое	0,5	0,6	0,1	-
снимаем у частного лица	1,9	2,3	1,1	-
Иссык-Кульская область	100	100	100	100
получили по ордеру	3,9	4,4	1,8	-
приобрели у частного лица	29,6	31,2	23,8	7,0
построили	47,5	46,9	49,6	23,7
обменяли	0,9	1,1	0,3	-
получили в наследство	14,4	13,6	17,3	69,3
приобрели у частных компаний	0,1	0,1	0,0	-
другое	1,0	1,0	0,9	-
снимаем у частного лица	2,6	1,7	6,1	-
Нарынская область	100	100	100	100
получили по ордеру	9,0	10,2	7,5	17,3
приобрели у частного лица	17,0	23,7	8,6	5,1
построили	53,5	50,4	57,4	52,8
обменяли	0,4	0,2	0,7	-
получили в наследство	16,8	13,3	21,1	24,2
приобрели у частных компаний	-	-	-	-
другое	1,1	0,7	1,7	-
снимаем у частного лица	2,2	1,5	3,0	0,6
Ошская область	100	100	100	100
получили по ордеру	6,4	8,4	2,6	5,1
приобрели у частного лица	11,9	15,1	5,6	-
построили	58,6	52,1	71,1	59,5
обменяли	1,1	0,8	1,8	3,0
получили в наследство	13,3	13,9	12,2	23,6
приобрели у частных компаний	-	-	-	-
другое	6,7	7,6	5,2	5,5
снимаем у частного лица	2,0	2,2	1,6	3,3

	всего	небедные	бедные	очень бедные
Таласская область	100	100	100	100
получили по ордеру	1,4	1,2	1,8	-
приобрели у частного лица	42,1	43,7	39,7	59,6
построили	44,7	43,6	46,4	20,5
обменяли	0,9	0,7	1,3	2,1
получили в наследство	6,2	5,8	6,9	-
приобрели у частных компаний	0,1	0,1	0,2	-
другое	0,6	0,6	0,6	4,0
снимаем у частного лица	3,8	4,2	3,2	13,8
Чуйская область	100	100	100	100
получили по ордеру	8,1	7,7	9,8	-
приобрели у частного лица	57,3	57,3	57,1	80,4
построили	16,4	16,7	15,0	7,2
обменяли	0,6	0,7	-	-
получили в наследство	13,7	14,0	12,5	10,3
приобрели у частных компаний	0,1	0,1	-	-
другое	0,7	0,4	1,8	-
снимаем у частного лица	3,2	3,1	3,8	2,2
г. Бишкек	100	100	100	100
получили по ордеру	24,3	25,5	16,3	-
приобрели у частного лица	36,1	37,2	28,0	21,5
построили	14,5	11,7	35,4	41,1
обменяли	4,4	4,8	1,7	13,6
получили в наследство	10,3	11,2	3,8	-
приобрели у частных компаний	-	-	-	-
другое	2,2	2,5	-	-
снимаем у частного лица	8,2	7,3	14,8	23,7

**Таблица V.ж: Распределение домохозяйств по обеспеченности жильем
на 1 человека, в зависимости от уровня бедности
(в процентах)**

	Квадратные метры				
	Всего	<5	5-10	10-20	>20
Кыргызская республика	100	4,1	26,2	44,1	25,5
Небедные	73,3	2,8	21,6	43,3	32,3
Бедные	26,7	7,8	39,0	46,3	6,9
Очень бедные	2,6	20,0	46,8	33,1	0,1
Баткенская область	100	1,1	15,4	47,5	36,0
Небедные	72,2	0,6	9,8	44,9	44,6
Бедные	27,8	2,5	29,8	54,2	13,6
Очень бедные	2,9	3,2	63,4	33,4	0,0
Джалал-Абадская область	100	1,8	18,0	49,3	30,8
Небедные	65,0	0,4	15,6	40,9	43,2
Бедные	35,0	4,6	22,6	65,0	7,8
Очень бедные	3,7	14,3	33,7	52,0	0,0
Иссык-Кульская область	100	3,7	23,8	43,2	29,3
Небедные	79,0	2,1	18,9	43,5	35,5
Бедные	21,0	9,6	42,2	42,0	6,2
Очень бедные	0,8	19,9	63,2	16,9	0,0
Нарынская область	100	5,4	23,8	52,4	18,4
Небедные	55,5	2,0	21,0	50,2	26,8
Бедные	44,5	9,6	27,3	55,1	8,0
Очень бедные	10,8	13,4	40,0	46,0	0,6
Ошская область	100	2,9	25,4	46,4	25,2
Небедные	65,8	2,8	17,1	46,3	33,8
Бедные	34,2	3,1	41,5	46,7	8,7
Очень бедные	2,3	24,0	51,6	24,4	0,0
Таласская область	100	3,6	21,5	48,2	26,7
Небедные	60,2	1,2	10,9	45,6	42,3
Бедные	39,8	7,0	37,5	52,2	3,2
Очень бедные	5,7	19,6	55,1	25,3	0,0
Чуйская область	100	5,2	33,7	38,8	22,3
Небедные	81,2	3,7	26,3	43,0	27,0
Бедные	18,8	11,6	65,6	21,0	1,9
Очень бедные	1,7	33,4	59,4	7,2	0,0
г.Бишкек	100	8,0	34,7	37,7	19,6
Небедные	87,9	5,1	32,2	40,7	22,0
Бедные	12,1	29,6	53,4	15,3	1,7
Очень бедные	0,8	45,3	41,1	13,6	0,0

Таблица V.3: Распределение домохозяйств в зависимости от числа занимаемых комнат по уровню бедности
(в процентах)

	Всего	Комнаты				
		1	2	3	4	5 и более
Кыргызская республика	100	6,9	20,8	30,8	28,8	12,7
Небедные	73,3	7,5	21,9	31,8	26,5	12,2
Бедные	26,7	5,0	17,6	28,1	35,2	14,1
Очень бедные	2,6	4,3	19,6	33,3	36,1	6,7
Баткенская область	100	1,7	9,8	27,8	33,6	27,1
Небедные	72,2	1,9	8,7	27,3	32,0	30,2
Бедные	27,8	1,2	12,8	29,2	37,7	19,0
Очень бедные	2,9	2,7	3,2	10,1	84,0	0,0
Джалал-Абадская область	100	0,9	12,5	27,9	40,4	18,3
Небедные	65,0	0,6	14,0	29,8	40,6	15,0
Бедные	35,0	1,5	9,8	24,3	39,8	24,5
Очень бедные	3,7	0,0	3,3	49,7	43,5	3,5
Иссык-Кульская область	100	4,7	27,6	33,1	28,8	5,8
Небедные	79,0	3,4	28,2	33,2	28,4	6,8
Бедные	21,0	9,3	25,6	32,9	30,4	1,8
Очень бедные	0,8	7,0	23,7	44,7	24,6	0,0
Нарынская область	100	4,8	21,4	32,5	25,4	15,9
Небедные	55,5	3,1	21,8	29,1	28,8	17,1
Бедные	44,5	6,9	20,9	36,6	21,1	14,4
Очень бедные	10,8	1,2	36,5	32,2	14,1	15,9
Ошская область	100	2,3	17,8	27,6	33,1	19,3
Небедные	65,8	2,9	20,5	27,5	27,1	22,1
Бедные	34,2	1,0	12,6	27,8	44,6	13,9
Очень бедные	2,3	0,0	21,4	28,6	50,0	0,0
Таласская область	100	1,2	12,7	36,4	35,0	14,7
Небедные	60,2	1,1	11,1	36,8	35,7	15,5
Бедные	39,8	1,4	15,1	35,9	34,1	13,5
Очень бедные	5,7	0,0	9,0	37,1	43,6	10,3
Чуйская область	100	5,7	27,7	34,2	28,4	4,0
Небедные	81,2	4,8	26,4	36,9	28,1	3,7
Бедные	18,8	9,6	33,2	22,7	29,3	5,2
Очень бедные	1,7	0,0	45,1	35,0	0,0	19,9
г.Бишкек	100	23,4	28,4	33,1	11,3	3,8
Небедные	87,9	23,4	27,9	33,6	11,2	3,8
Бедные	12,1	23,1	31,7	29,2	11,5	4,5
Очень бедные	0,8	58,9	21,6	0,0	19,5	0,0

Таблица VI.а: Численность медицинского персонала*(человек)*

	2007	2008	2009	2010	2011
Численность врачей - всего	12909	13062	13135	13349	13313
Терапевтического профиля	3827	3832	3925	3911	3903
терапевты	706	690	768	791	841
Хирургического профиля	2055	2082	2161	2102	2075
хирурги	622	577	584	574	601
Акушеры-гинекологи	955	975	1013	1025	1021
Офтальмологи	243	248	249	258	250
Отоларингологи	229	236	239	230	233
Невропатологи	388	395	411	408	402
Психиатры	329	337	319	326	317
Фтизиатры	277	270	259	249	266
Дермато-венерологи	159	170	173	153	158
Рентгенологи и радиологи	212	217	208	203	219
Стоматологи	1063	1041	1082	1065	750
Педиатры	688	717	695	737	657
Врачи по лечебной физкультуре и спорту	17	18	19	28	17
Врачи санитарно-противоэпидемической группы	668	672	654	668	1008
Численность среднего медицинского персонала - всего	29234	29025	29311	29703	31396
Акушерки	2214	2034	2103	2046	2075
Фельдшеры	1778	1720	1801	1788	1766
Медицинские сестры	21144	20986	21327	21784	23011
Фельдшеры-лаборанты	1611	1567	1594	1615	1738
Рентгенолаборанты и рентгено техники	382	358	368	379	384

Таблица VI.б: Число больничных коек

	2007	2008	2009	2010	2011
Всего	28081	28208	27791	27745	27634
Терапевтических	4353	4474	4657	4963	4809
Педиатрических	2188	2234	2344	2281	2162
Хирургических	4926	4866	4799	4844	4845
Онкологических	605	594	569	565	560
Гинекологических	965	984	1092	969	947
Туберкулезных	4124	4070	4014	4007	3994
Инфекционных	1959	1947	1932	1910	1899
Офтальмологических	492	496	493	445	441
Отоларингологических	508	516	498	496	487
Дермато-венерологических	362	319	311	308	309
Психиатрических	2290	2279	1949	1791	1773
Наркологических	482	488	468	490	507
Неврологических	1217	1273	1269	1316	1352
Беременных и рожениц	2746	2752	2687	2743	2738
Общих	359	387	317	277	271
Прочих	505	529	392	340	540

Таблица VI.в: Число медицинских учреждений

	2007	2008	2009	2010	2011
Больничные учреждения	174	195	182	184	177
Учреждения, оказывающие первичную медико-санитарную помощь	196	175	176	163	156
центры семейной медицины (ЦСМ)	80	79	72	67	66
при ЦСМ группы семейных врачей (ГСВ)	682	651	595	592	584
ГСВ самостоятельные, юридические лица	24	21	20	19	19
Фельдшерско-акушерские пункты	931	960	983	993	998
Станции скорой медицинской помощи ¹	91	101	73	108	106

¹ Включены самостоятельные станции и входящие в состав других

Таблица VI.г: Заболеваемость населения по основным группам болезней
(тыс. случаев)

	2007	2008	2009	2010	2011
Выявлено случаев заболеваний с впервые установленным диагнозом - всего	1372,6	1393,7	1470,1	1492,3	1554,2
Инфекционные и паразитарные болезни	99,2	100,8	98,3	105,0	107,9
Новообразования	9,2	7,9	8,2	7,8	9,1
Болезни крови и кроветворных органов	87,7	84,1	84,7	92,7	93,3
Болезни эндокринной системы, расстройства питания, нарушения обмена веществ и иммунитета	56,9	51,0	53,4	51,7	50,4
Психические расстройства	12,4	8,8	8,6	8,7	8,8
Болезни нервной системы	51,6	51,1	50,5	59,6	64,8
Болезни глаза и его придатков	55,9	55,4	59,1	65,7	77,7
Болезни уха и сосцевидного отростка	50,8	55,7	56,2	56,5	61,8
Болезни системы кровообращения	41,2	38,5	42,2	46,2	45,8
Болезни органов дыхания	427,9	436,5	509,0	470,8	476,0
Болезни органов пищеварения	112,9	121,8	129,9	127,4	143,1
Болезни мочеполовой системы	118,9	120,6	115,5	124,6	123,0
Осложнения беременности, родов и послеродового периода	39,2	37,7	39,3	48,5	45,0
Болезни кожи и подкожной клетчатки	81,1	82,0	73,1	77,9	83,1
Болезни костно-мышечной системы и соединительной ткани	27,7	33,0	33,6	34,8	40,3
Врожденные аномалии (пороки развития)	1,6	1,8	1,9	2,1	2,3
Симптомы, признаки и неточно обозначенные состояния	2,4	3,5	2,5	3,3	2,2
Отдельные состояния, возникающие в перинатальном периоде	13,1	13,7	13,7	13,8	13,9
Травмы и отравления	82,8	89,9	90,1	95,3	105,8

Таблица VI.д: Заболеваемость населения активным туберкулезом по видам*(случаев)*

	2007	2008	2009	2010	2011
Выявлено больных с впервые установленным диагнозом	6013	5583	5595	5510	5535
Активный туберкулез органов дыхания	4222	3972	4022	3870	3974
Туберкулез нервной системы	25	27	39	39	37
Туберкулез костей и суставов	146	169	180	191	217
Туберкулез мочеполовых органов	38	41	30	24	36
Туберкулез других органов	161	131	151	166	156
Состоит на учете больных, человек	11443	10392	9940	9830	9730

¹ Без учета больных, находящихся в местах лишения свободы.**Таблица VI.е: Заболеваемость населения активным туберкулезом по полу и возрасту***(случаев)*

	2007	2008	2009	2010	2011
Всего	6013	5583	5595	5510	5535
Мужчины в возрасте, лет	3615	3305	3266	3169	3247
0-6	111	95	83	81	91
7-14	208	211	197	202	187
15-17	132	145	149	111	142
18-24	796	759	775	738	681
25-34	853	756	705	731	744
35-44	594	527	540	499	558
45-64	701	645	647	641	713
65 и старше	220	167	170	166	131
Женщины в возрасте, лет	2398	2278	2329	2341	2288
0-6	87	80	71	78	78
7-14	273	244	190	170	148
15-17	116	112	102	119	135
18-24	552	517	633	585	540
25-34	572	563	563	584	588
35-44	319	290	294	315	273
45-64	324	317	339	365	385
65 и старше	155	155	137	125	141

Таблица VI.ж: Заболеваемость населения злокачественными новообразованиями по полу и отдельным локализациям
(случаев)

	2007	2008	2009	2010	2011
Взято под наблюдение больных с диагнозом, установленным впервые - всего	4437	4283	4752	4533	5001
Мужчин с заболеванием	1947	1907	2166	1967	2246
Губы, полости рта и глотки	80	92	116	94	101
Желудка	456	424	475	450	503
Прямой кишки	65	58	67	59	77
Трахеи, бронхов и легкого	304	283	390	324	373
Кожи	124	136	150	114	147
Лимфатической и кроветворной ткани	83	86	99	106	117
Прочих органов	835	828	869	820	928
Женщин с заболеванием	2490	2376	2586	2566	2755
Губы, полости рта и глотки	40	46	50	51	59
Желудка	242	204	179	178	219
Прямой кишки	72	64	66	73	75
Трахеи, бронхов и легкого	99	83	107	112	87
Кожи	153	156	160	159	150
Женской молочной железы	448	450	518	530	603
Лимфатической и кроветворной ткани	72	66	76	92	103
Прочих органов	1364	1307	1381	1371	2062
Численность больных, состоящих на учете в лечебно-профилактических учреждениях, человек	19797	19600	20178	21004	21293

Таблица VI.з: Заболеваемость населения злокачественными новообразованиями по полу и возрасту
(случаев)

	2007	2008	2009	2010	2011
Всего	4437	4283	4752	4533	5001
Мужчины в возрасте, лет	1947	1907	2166	1967	2246
0-14	45	39	51	42	39
15-19	30	20	20	22	19
20-24	15	21	36	23	20
25-29	29	50	21	30	22
30-34	41	85	36	40	38
35-39	50	148	50	42	60
40-44	81	97	90	66	112
45-49	118	145	154	140	171
50-54	220	199	262	215	260
55-59	252	244	296	283	342
60-64	213	199	255	266	322
65 лет и старше	853	842	895	798	841

Таблица VI.з: (продолжение)

	2007	2008	2009	2010	2011
Женщины в возрасте, лет	2490	2376	2586	2566	2755
0-14	26	26	32	46	37
15-19	19	18	19	18	13
20-24	36	22	29	23	24
25-29	41	123	51	31	56
30-34	73	209	90	100	95
35-39	126	308	140	142	153
40-44	214	173	221	179	250
45-49	313	266	334	264	305
50-54	290	308	326	363	365
55-59	273	277	315	312	321
60-64	156	187	219	274	327
65 лет и старше	923	841	810	814	809

Таблица VI.и: Заболеваемость населения наркологическими расстройствами по видам заболеваний (случаев)

	2007	2008	2009	2010	2011
Взято под наблюдение больных с диагнозом, установленным впервые - всего	4214	4013	4029	3659	3959
Алкогольная зависимость ¹	3151	3003	3164	2931	3110
Наркомания и токсикомания	1063	1010	865	728	849
Состоит на учете больных с диагнозом	41596	44508	47636	49982	52237
Алкогольная зависимость ¹	32733	34888	37219	39304	41163
Наркомания и токсикомания	8844	9620	10417	10678	11074

¹ Включены состояния абстиненции с делирием, психотические расстройства, амнестический синдром, вызванные употреблением алкоголя.

Таблица VI.к: Заболеваемость населения инфекциями передаваемых половым путем по видам заболеваний

(случаев)

	2007	2008	2009	2010	2011
Выявлено больных с впервые установленным диагнозом:					
Сифилис	1234	1165	1201	898	937
Гонорея	902	1030	856	1035	918
Трихомониаз	6615	4822	6589	5314	3529
Хламидиоз	3312	2167	3382	3171	1552
Гарднеллез	16334	10093	16355	11079	5279
Состоит на учете больных с диагнозом сифилис, человек	5079	3400	2880	2864	2731

Таблица VI.л: Заболеваемость населения инфекциями передаваемых половым путем по основным видам, полу и возрасту

(случаев)

	2007	2008	2009	2010	2011
Сифилис	1234	1165	1201	898	937
Мужчин в возрасте, лет	603	603	679	501	520
0-14	11	12	12	13	11
15-17	5	4	3	2	2
18-19	19	33	8	7	16
20-29	236	212	254	186	221
30-39	178	196	220	157	150
40 лет и старше	154	146	182	136	120
Женщин в возрасте, лет	631	562	522	397	417
0-14	19	15	12	3	7
15-17	8	6	3	4	5
18-19	35	31	8	17	25
20-29	316	281	263	211	214
30-39	156	151	134	99	92
40 лет и старше	97	78	73	63	74
Гонорея	902	1030	856	1035	918
Мужчин в возрасте, лет	689	640	528	674	682
0-14	2	4	2	4	2
15-17	23	17	8	19	6
18-19	68	83	77	56	46
20-29	445	382	319	429	443
30-39	119	120	94	135	138
40 лет и старше	32	34	28	31	47
Женщин в возрасте, лет	213	390	328	361	236
0-14	16	13	6	6	5
15-17	5	3	1	16	4
18-19	18	37	28	30	15
20-29	115	238	201	207	149
30-39	41	78	57	77	44
40 лет и старше	18	21	35	25	19

Таблица VI.м: Число аборт по возрастным группам¹

	2007	2008	2009	2010	2011
Всего					
из лиц в возрасте, лет	21884	20800	22088	21675	23728
до 20 лет	1911	1815	1940	1923	1843
20-24	5471	5018	5452	5240	5679
25-29	5868	5462	5877	5935	6451
30-34	4481	4598	4537	4304	4877
35 и старше	4153	3907	4282	4273	4878

¹ Включая мини-аборты.

**Таблица VI.н: Заболеваемость населения инфекционными
и паразитарными болезнями**
(случаев)

	2007	2008	2009	2010	2011
Брюшной тиф и паратифы	276	199	157	110	114
Корь	40	17	1	-	226
Паротит эпидемический	1193	439	160	395	300
Вирусный гепатит (включая сывороточный)	12970	13213	14189	11153	13252
Острые кишечные инфекции	17197	17960	16387	17437	18550
Гастроэнтериты, колиты, вызванные установленными возбудителями	5252	6854	6913	7927	8602
Бактериальная дизентерия	2490	2889	1445	1387	1354
Грипп	1045	2282	1906	245	583
Острые инфекции верхних дыхательных путей	148480	148299	240765	137788	162106
Сальмонеллезные инфекции	698	554	483	247	260
Дифтерия	-	-	-	-	-
Коклюш	71	45	291	115	77
Менингококковая инфекция	118	36	24	19	20
Бруцеллез	4035	3834	3629	3977	4412
Чесотка	737	698	947	1152	1384
Педикулез	207	321	230	293	137
ВИЧ - инфекция ¹	388	532	671	554	594
Эхинококкоз	520	813	813	785	926
Малярия	96	18	4	2	44
Сибирская язва	23	46	11	28	12
Бешенство	4	2	5	4	2

¹ Данные представлены по числу граждан Кыргызстана.

Таблица VI.о: Численность детей, получивших вакцинацию*(человек)*

	2007	2008	2009	2010	2011
Дифтерия (до 1 года)	105052	110163	118459	128299	132301
Дифтерия (в 2 года)	98999	101177	105912	113470	120132
Дифтерия (в 6 лет)	79462	90618	92139	96127	96640
Дифтерия (в 11 лет)	104990	100811	82764	95699	88199
Коклюш (до 1 года)	104823	109979	118112	128078	132135
Коклюш (в 2 года)	98878	101028	99541	113306	122099
Полиомиелит (до 1 года)	104666	109952	118533	117509	127970
Корь (в 1 год)	100961	102353	110047	116312	...
Корь (в 6 лет)	89946	89146	94184	96374	...
Эпидемический паротит (в 1 год)	100961	102353	110047	116312	114066
Туберкулёз (до 1 года)	119732	118587	126328	132444	140830

Таблица VI.п: Справочные данные по здравоохранению

	2007	2008	2009	2010	2011
Число посещений амбулаторных больных, тыс.	6508,7	6285,2	6940,4	7128,0	6764,6
Число пациентов, лечившихся в больнице, тыс.	818,7	827,9	866,9	886,6	904,1
из них:					
дети (0-14 лет)	211	206,8	222,6	224,2	229,0
Выписавшихся больных, тыс.	810,7	820,5	859,6	879,2	896,4
Умерших больных, тыс.	8,1	7,4	7,3	7,4	7,6
Проведено больными в больнице, тыс. койко-дней	8904,7	8399,1	8459,6	8555,1	8766,4
Среднее время пребывания в больнице, дней	11,1	10,5	9,8	9,6	9,7

Таблица VII.а: Численность женщин по территории*(оценка на конец года, человек)*

	2007	2008	2009	2010	2011
Кыргызская Республика	2 680 600	2 709 708	2 743 526	2 773 932	2 810 148
Баткенская область	207 669	209 790	213 167	217 152	221 061
Джалал-Абадская область	495 957	503 037	511 032	517 762	526 313
Иссык-Кульская область	220 530	221 569	222 996	224 370	225 881
Нарынская область	127 292	127 251	128 067	129 374	130 609
Ошская область	538 151	546 167	554 438	561 550	569 896
Таласская область	111 882	113 032	114 237	115 519	117 004
Чуйская область	404 809	407 994	411 190	414 377	417 926
г. Бишкек	440 449	446 716	453 798	460 588	468 156
г. Ош	133 861	134 152	134 601	133 240	133 302
Кыргызская Республика	50,7	50,7	50,6	50,6	50,6
Баткенская область	49,2	49,1	49,1	49,2	49,3
Джалал-Абадская область	50,0	50,0	49,9	49,9	49,9
Иссык-Кульская область	50,7	50,6	50,5	50,5	50,4
Нарынская область	49,5	49,5	49,4	49,4	49,3
Ошская область	49,6	49,6	49,6	49,7	49,7
Таласская область	50,0	49,9	49,9	49,8	49,7
Чуйская область	50,9	50,9	50,9	50,9	50,8
г. Бишкек	53,6	53,7	53,6	53,6	53,5
г. Ош	52,1	52,0	51,9	52,1	52,1

Таблица VII.б: Доля женщин в общей численности занятого населения**по видам экономической деятельности¹***(в процентах)*

	2007	2008	2009	2010	2011
Всего	41,9	42,5	41,7	41,3	41,2
Сельское хозяйство, охота и лесное хозяйство	41,9	42,7	40,5	39,0	40,4
Горнодобывающая промышленность	6,1	9,0	13,2	13,9	17,6
Обрабатывающая промышленность	44,4	45,1	46,9	49,4	47,6
Производство и распределение электроэнергии, газа и воды	18,8	19,3	18,1	17,0	16,5
Строительство	4,7	4,8	4,4	4,1	4,0
Торговля; ремонт автомобилей, бытовых изделий и предметов личного пользования	48,8	51,4	50,6	50,1	48,8
Предоставление услуг гостиницами и ресторанами	61,3	64,8	68,7	71,0	63,9
Транспорт и связь	16,1	14,3	11,7	11,4	10,7
Финансовая деятельность	63,9	55,7	51,1	48,6	45,8
Операции с недвижимым имуществом, аренда и предоставление услуг потребителям	45,0	41,2	43,1	37,6	39,3
Государственное управление	36,9	36,7	40,5	42,7	39,0
Образование	75,5	76,0	76,6	76,6	76,9
Здравоохранение и предоставление социальных услуг	79,5	78,4	79,6	80,3	83,4
Предоставление коммунальных, социальных и персональных услуг	50,0	55,3	58,2	56,6	56,0
Услуги по ведению домашнего хозяйства	34,0	39,0	46,4	32,6	35,4

¹Данные модуля "Занятость и безработица" интегрированного выборочного обследования бюджетов домашних хозяйств и рабочей силы.

Таблица VII.в: Численность официально зарегистрированных безработных женщин
(человек)

	2007	2008	2009	2010	2011
Численность безработных женщин - всего	35 806	33 651	31 327	33 431	31 773
в том числе:					
По образованию :					
высшее	3 673	3 564	3 778	4 619	4 036
среднее специальное	7 954	7 639	7 106	7 130	7 140
среднее общее	19 901	18 562	16 830	17 101	17 044
неполное среднее	4 278	3 886	3 613	4 581	3 553
По возрасту :					
до 18 лет	711	687	621	766	330
от 18 до 22 лет	3 988	3 772	3 880	3 863	3350
от 22 до 29 лет	9 291	9 234	8 349	8 325	8699
предпенсионного возраста	2 108	1 613	1 726	1 797	1624
других возрастов	19 708	18 345	16 751	18 680	17 770
Численность безработных женщин, воспитывающих несовершеннолетних детей и инвалидов с детства - всего	18 812	14 680	14 118	16 830	16 146
из них:					
одиноким матери	2 327	2 047	2 182	2 387	3 863
многодетным матери	7 323	4 791	4 659	4 697	4 979
Продолжительность безработицы :					
до 1 месяца	2 731	1 714	3 115	1 484	1404
от 1 до 3 месяцев	5 310	3 281	4 921	3 978	3118
от 3 до 6 месяцев	6 614	4 992	7 595	5 775	5321
от 6 месяцев до 1 года	8 514	7 815	6 289	8 086	7961
более года	12 637	15 849	9 407	14 108	13969
Продолжительность получения пособия по безработице :					
до 1 месяца	276	201	58	91	127
от 1 до 3 месяцев	583	193	170	162	191
от 3 до 6 месяцев	772	304	489	324	331
от 6 месяцев до 1 года	365	146	98	154	90
Из общей численности безработных женщин, получающие пособие	1 996	844	815	731	739

Таблица VII.г: Численность женщин - учителей (без совместителей) дневных государственных общеобразовательных организаций

(на начало учебного года, человек)

	2007/2008	2008/2009	2009/2010	2010/2011	2011/2012
Все учителя (включая руководителей) общеобразовательных организаций	57395	57104	57694	55947	61317
в том числе:					
директора неполных средних организаций	208	195	200	189	194
директора средних организаций	885	935	986	994	1008
заместители директоров неполных средних организаций	128	126	149	172	170
заместители директоров средних организаций	1833	1965	2083	2088	2105
заместители директоров по внеклассной и воспитательной работе с детьми	1196	1271	1296	1495	1548
учителя 1 - 4 классов (без руководителей организаций)	15894	15696	15490	15186	16383
учителя 5 - 11 (12) классов (без руководителей организаций)	34026	33839	34394	32827	36723
учителя музыки, пения, рисования, черчения, физкультуры, трудового обучения и военного дела	3225	3077	3096	2996	3186

Таблица VII.д: Численность женщин, выполнявших научные исследования и разработки

(на конец года, человек)

	2007	2008	2009	2010	2011
Численность женщин, выполнявших научные исследования и разработки	1482	1457	1591	1428	1510
из них имеют ученую степень:					
доктора наук	34	43	57	72	90
кандидата наук	241	270	287	248	309

**Таблица VIII.а: Численность детей в дошкольных организациях
по территории**
(человек)

	2007	2008	2009	2010	2011
Всего					
Кыргызская Республика	62823	68031	75955	85236	98706
Баткенская область	2971	3290	4915	5762	6712
Джалал-Абадская область	12087	12614	13356	14177	16304
Иссык-Кульская область	4695	5122	5706	6625	7709
Нарынская область	2013	2289	3355	4649	5721
Ошская область	5587	6424	7687	8937	11349
Таласская область	2207	2236	2515	3084	3657
Чуйская область	6995	7448	8247	9193	10202
г. Бишкек	20329	22025	23456	26430	28687
г.Ош	5939	6583	6718	6379	8365
Девочки					
Кыргызская Республика	31092	33140	37610	42114	48899
Баткенская область	1422	1588	2216	2785	3253
Джалал-Абадская область	5997	6123	6617	7063	8178
Иссык-Кульская область	2424	2631	2955	3332	3978
Нарынская область	1063	1217	1804	2478	3023
Ошская область	2749	3043	3915	4499	5643
Таласская область	1098	956	1163	1489	1732
Чуйская область	3506	3619	4012	4456	4969
г. Бишкек	9904	10762	11642	12844	14112
г.Ош	2929	3201	3286	3168	4011
Мальчики					
Кыргызская Республика	31731	34891	38345	43122	49807
Баткенская область	1549	1702	2699	2977	3459
Джалал-Абадская область	6090	6491	6739	7114	8126
Иссык-Кульская область	2271	2491	2751	3293	3731
Нарынская область	950	1072	1551	2171	2698
Ошская область	2838	3381	3772	4438	5706
Таласская область	1109	1280	1352	1595	1925
Чуйская область	3489	3829	4235	4737	5233
г. Бишкек	10425	11263	11814	13586	14575
г.Ош	3010	3382	3432	3211	4354
Городские поселения					
Кыргызская Республика	45692	48742	52090	56505	63830
Баткенская область	2503	2620	3173	3517	3899
Джалал-Абадская область	6361	6314	6492	6831	7537
Иссык-Кульская область	3437	3614	4056	4488	5123
Нарынская область	1062	1179	1197	1413	1586
Ошская область	1843	1896	1918	1829	2396
Таласская область	1079	1048	1312	1464	1625
Чуйская область	3139	3463	3768	4154	4612
г. Бишкек	20329	22025	23456	26430	28687
г.Ош	5939	6583	6718	6379	8365
Сельская местность					
Кыргызская Республика	17131	19289	23865	28731	34876
Баткенская область	468	670	1742	2245	2813
Джалал-Абадская область	5726	6300	6864	7346	8767
Иссык-Кульская область	1258	1508	1650	2137	2586
Нарынская область	951	1110	2158	3236	4135
Ошская область	3744	4528	5769	7108	8953
Таласская область	1128	1188	1203	1620	2032
Чуйская область	3856	3985	4479	5039	5590
г. Бишкек	-	-	-	-	-
г.Ош	-	-	-	-	-

**Таблица VIII.б: Численность учащихся дневных
общеобразовательных организаций по территории**
(на начало учебного года, человек)

	2007/2008	2008/2009	2009/2010	2010/2011	2011/2012
Всего					
Кыргызская Республика	1080061	1053668	1036834	1018868	1015172
Баткенская область	98693	97091	94426	93891	92979
Джалал-Абадская область	227999	220592	217375	211624	208777
Иссык-Кульская область	92108	90323	86801	85961	85348
Нарынская область	61934	59373	58314	57536	57289
Ошская область	240248	232121	227612	224190	219127
Таласская область	49775	49505	47458	46933	46589
Чуйская область	145355	141525	140107	139539	139928
г. Бишкек	110260	111197	113215	113779	117028
г.Ош	53689	51941	51526	45415	48107
Девочки					
Кыргызская Республика	535308	522615	511848	502947	499379
Баткенская область	48540	47580	46284	45852	45434
Джалал-Абадская область	112810	109226	107278	104257	102742
Иссык-Кульская область	45474	44682	43250	42810	42416
Нарынская область	30552	29456	28632	28318	27852
Ошская область	118471	114572	112198	110298	107175
Таласская область	24660	24506	23250	23124	22696
Чуйская область	72190	70211	68920	58396	68556
г. Бишкек	55715	56401	56726	57519	58710
г.Ош	26896	25981	25310	22373	23798
Мальчики					
Кыргызская Республика	544753	531053	524986	515921	515793
Баткенская область	50153	49511	48142	48039	47545
Джалал-Абадская область	115189	111366	110097	107367	106035
Иссык-Кульская область	46634	45641	43551	43151	42932
Нарынская область	31382	29917	29682	29218	29437
Ошская область	121777	117549	115414	113892	111952
Таласская область	25115	24999	24208	23809	23893
Чуйская область	73165	71314	71187	71143	71372
г. Бишкек	54545	54796	56489	56260	58318
г.Ош	26793	25960	26216	23042	24309
Городские поселения					
Кыргызская Республика	326587	320025	318727	314285	319089
Баткенская область	24263	23591	22878	23075	23551
Джалал-Абадская область	48926	47176	46438	43678	42925
Иссык-Кульская область	23182	22536	21716	21331	21211
Нарынская область	9642	9075	8757	8681	8488
Ошская область	22491	21648	21705	20722	20802
Таласская область	8054	7784	7765	7734	7467
Чуйская область	31618	30393	29879	29870	29510
г. Бишкек	110260	111197	113215	113779	117028
г.Ош	48151	46625	46374	45415	48107
Сельская местность					
Кыргызская Республика	753474	733643	718107	704583	696083
Баткенская область	74430	73500	71548	70816	69428
Джалал-Абадская область	179073	173416	170937	167946	165852
Иссык-Кульская область	68926	67787	65085	64630	64137
Нарынская область	52292	50298	49557	48855	48801
Ошская область	217757	210473	205907	203468	198325
Таласская область	41721	41721	39693	39199	39122
Чуйская область	113737	111132	110228	109669	110418
г. Бишкек	-	-	-	-	-
г.Ош	5538	5316	5152	-	-

Таблица VIII.в: Число образовательных организаций*(на начало учебного года, единиц)*

	2007/2008	2008/2009	2009/2010	2010/2011	2011/2012
Дневные общеобразовательные организации	2168	2188	2191	2197	2204
Образовательные организации начального профессионального образования	111	110	109	109	109
Образовательные организации среднего профессионального образования	82	90	111	122	126
Образовательные организации высшего профессионального образования	49	50	54	56	54

Таблица VIII.г: Численность учащихся и студентов образовательных организаций*(на начало учебного года, тыс. человек)*

	2007/2008	2008/2009	2009/2010	2010/2011	2011/2012
Дневные общеобразовательные организации	1080,1	1053,7	1036,8	1018,9	1015,2
Образовательные организации начального профессионального образования	28,8	30,0	31,0	31,2	31,0
Образовательные организации среднего профессионального образования	43,4	49,0	59,6	64,3	72,3
Образовательные организации высшего профессионального образования	250,5	243,0	233,6	230,4	239,2

Таблица VIII.д: Численность преподавателей образовательных организаций*(на начало учебного года, тыс. человек)*

	2007/2008	2008/2009	2009/2010	2010/2011	2011/2012
Дневные общеобразовательные организации	72,1	70,8	71,2	69,1	75,5
Образовательные организации начального профессионального образования	3,3	3,5	3,2	3,6	4,0
Образовательные организации среднего профессионального образования	3,4	4,1	4,8	5,0	5,6
Образовательные организации высшего профессионального образования	14,4	13,0	12,7	12,1	12,8

Таблица VIII.е: Численность принятых в образовательные организации*(на начало учебного года, тыс. человек)*

	2007/2008	2008/2009	2009/2010	2010/2011	2011/2012
Дневные общеобразовательные организации	98,5	96,8	100,7	102,1	111,6
Образовательные организации начального профессионального образования	22,6	26,4	29,6	29,4	29,5
Образовательные организации среднего профессионального образования	16,4	19,6	24,1	23,7	29,2
Образовательные организации высшего профессионального образования	55,4	46,2	47,4	45,1	51,9

Таблица VIII.ж: Выпуск учащихся и студентов образовательных организаций*(тыс. человек)*

	2007	2008	2009	2010	2011
Всего окончили:					
9 класс общеобразовательной организации	101,2	97,9	98,9	102,5	100,9
11 класс общеобразовательной организации	69,6	66,5	62,5	57,6	56,7
образовательные организации начального профессионального образования	21,7	23,9	27,2	27,6	28,1
образовательные организации среднего профессионального образования	8,6	10,1	11,6	12,8	15,5
образовательные организации высшего профессионального образования	26,4	33,5	38,1	38,0	41,8

Таблица VIII.з: Численность детей и подростков 7-17 лет, не приступивших к занятиям в общеобразовательных организациях*(по данным обследования, на начало учебного года, человек)*

	2007/2008	2008/2009	2009/2010	2010/2011	2011/2012
Кыргызская Республика	1542	1813	1560	1987	2177
Баткенская область	6	12	21	120	28
Джалал-Абадская область	124	179	170	56	41
Иссык-Кульская область	290	73	34	95	70
Нарынская область	417	455	360	541	862
Ошская область	395	786	584	755	443
Таласская область	9	12	39	90	272
Чуйская область	272	272	324	287	445
г. Бишкек	26	12	20	22	11
г.Ош	3	12	8	21	5

Таблица VIII.и: Число учреждений культуры*(единиц)*

	2007	2008	2009	2010	2011
Массовые библиотеки	1041	1051	1055	1055	1055
Клубные учреждения	686	700	697	702	695
Театры	17	20	21	22	23
Музеи	59	62	63	63	64

Таблица IX.а: Озеленение и благоустройство улиц

	Единица измерения	2007	2008	2009	2010	2011
Кыргызская Республика						
Общая протяженность всех улиц, проездов, улиц-набережных	км	10753	10781	29573	29544	29597
протяжение их замощенных частей с усовершенствованными покрытиями	км	7038	6995	15697	15718	15773
освещенных частей	км	3526	3604	4323	4292	4360
Общая площадь зеленых насаждений и массивов в пределах населенных пунктов	га	2328	2446	4937	3416	3679
Баткенская область						
Общая протяженность всех улиц, проездов, улиц-набережных	км	215	261	261	261	263
протяжение их замощенных частей с усовершенствованными покрытиями	км	163	160	160	160	162
освещенных частей	км	150	139	139	139	137
Общая площадь зеленых насаждений и массивов в пределах населенных пунктов	км	94	100	100	101	101
га	га	142	142	141	141	141
Джалал-Абадская область						
Общая протяженность всех улиц, проездов, улиц-набережных	км	1166	1192	1431	1379	1418
протяжение их замощенных частей с усовершенствованными покрытиями	км	749	753	832	773	791
освещенных частей	км	574	633	624	566	568
Общая площадь зеленых насаждений и массивов в пределах населенных пунктов	км	282	286	348	315	373
га	га	1016	1020	1019	1033	1081
Иссык-Кульская область						
Общая протяженность всех улиц, проездов, улиц-набережных	км	2478	2392	2467	2458	2458
протяжение их замощенных частей с усовершенствованными покрытиями	км	1325	1267	1314	1317	1332
освещенных частей	км	390	390	387	401	403
Общая площадь зеленых насаждений и массивов в пределах населенных пунктов	км	345	452	389	411	442
га	га	1140	1146	1154	1155	1162
Нарынская область						
Общая протяженность всех улиц, проездов, улиц-набережных	км	1357	1357	1369	1361	1362
протяжение их замощенных частей с усовершенствованными покрытиями	км	752	752	804	882	899
освещенных частей	км	143	143	148	147	185
Общая площадь зеленых насаждений и массивов в пределах населенных пунктов	км	55	55	57	64	86
га	га	356	356	365	384	386

Таблица IX.а: (продолжение)

	Единица измерения	2007	2008	2009	2010	2011
Ошская область						
Общая протяженность всех улиц, проездов, улиц-набережных	км	2810	2851	2885	2850	2931
протяжение их замощенных частей с усовершенствованными покрытиями	км	1813	1826	1838	1820	1834
освещенных частей	км	693	700	699	652	680
Общая площадь зеленых насаждений и массивов в пределах населенных пунктов	га	230	232	238	231	232
Таласская область						
Общая протяженность всех улиц, проездов, улиц-набережных	км	287	290	294	306	308
протяжение их замощенных частей с усовершенствованными покрытиями	км	725	725	725	725	725
освещенных частей	км	510	510	510	510	510
Общая площадь зеленых насаждений и массивов в пределах населенных пунктов	га	441	441	441	441	441
Чуйская область						
Общая протяженность всех улиц, проездов, улиц-набережных	км	151	151	151	151	152
протяжение их замощенных частей с усовершенствованными покрытиями	км	177	177	177	161	192
освещенных частей	км	646	646	650	725	655
Общая площадь зеленых насаждений и массивов в пределах населенных пунктов	га	583	583	586	601	591
г.Бишкек						
Общая протяженность всех улиц, проездов, улиц-набережных	км	386	386	386	395	397
протяжение их замощенных частей с усовершенствованными покрытиями	км	384	385	384	388	399
освещенных частей	км	2397	2397	2410	2409	2417
Общая площадь зеленых насаждений и массивов в пределах населенных пунктов	га	4781	4834	4887	4887	4887
г.Ош						
Общая протяженность всех улиц, проездов, улиц-набережных	км	600	600	600	600	600
протяжение их замощенных частей с усовершенствованными покрытиями	км	400	400	400	401	401
освещенных частей	км	200	200	200	250	250
Общая площадь зеленых насаждений и массивов в пределах населенных пунктов	га	120	119	170	183	183
г.Ош						
Общая протяженность всех улиц, проездов, улиц-набережных	км	1002	1002	1004	1004	1004
протяжение их замощенных частей с усовершенствованными покрытиями	км	1002	1002	1004	1004	1004
освещенных частей	км	1002	1002	1004	1004	1004
Общая площадь зеленых насаждений и массивов в пределах населенных пунктов	га	1002	1002	1004	1004	1004

Таблица X.а: Социальные трансферты¹, полученные населением*(млн. сомов)*

	2007	2008	2009	2010	2011
Социальные трансферты	25508,4	30976,6	39129,6	49780,1	69734,4
в том числе на:					
образование	7055,2	8343,0	9971,0	10417,4	15991,9
отдых, культуру и религию	1137,6	1258,9	1504,8	1625,1	2352,0
здравоохранение	3913,8	4443,3	5853,9	6554,9	9236,3
социальную защиту	10042,4	12306,3	16933,5	26199,2	34559,0
содержание жилищного фонда (в части непокрываемой квартирной платой)	111,2	136,5	80,9	150,1	586,6
денежные выплаты, не относящиеся к заработной плате	1388,4	1928,6	1758,4	1429,2	2530,9
оплату ежегодных отпусков	1859,8	2560,0	3027,1	3404,2	4477,7
Справочно:					
Социальные трансферты в расчете на душу населения, сомов	4898,8	5949,0	7268,7	9137,4	12645,1

¹ Средства, полученные населением в денежной и натуральной форме без предоставления взамен товара, услуги или других каких-либо активов. К социальным трансфертам, предоставленным населению, относятся пенсии, пособия, субсидии на содержание жилищного и коммунального хозяйства, в части непокрываемой квартирной платой, оплата ежегодных отпусков и другие выплаты.

Таблица X.б: Расходы на социально-культурную сферу²*(сомов, в расчете на душу населения)*

	2007	2008	2009	2010	2011
Расходы - всего	6659,7	8056,8	10487,7	12062,4	16124,3
в том числе на:					
образование	1800,5	2234,5	2602,9	2518,9	3858,6
отдых, культуру и религию	278,0	315,2	419,6	442,7	624,3
здравоохранение	856,8	1026,1	1320,5	1439,0	1938,8
социальную защиту	1940,5	2352,4	3176,8	4838,0	6336,9
жилищные и коммунальные услуги	1784,0	2128,5	2967,9	2823,9	3365,7

² Расходы на социально-культурную сферу включают расходы на здравоохранение, образование, отдых, культуру и религию, социальную защиту, жилищные и коммунальные услуги из средств государственного бюджета, специальных средств бюджетных организаций, профсоюзного бюджета, средств предприятий реального сектора экономики, Социального фонда, включая выплаченные социальные трансферты и инвестиции в основной капитал.

Таблица X.в: Расходы на социально-культурную сферу из всех источников финансирования³

(млн. сомов)

	2007	2008	2009	2010	2011
Расходы на социально-культурную сферу	34677,5	42299,6	56458,2	65715,6	88921,8
в том числе из средств:					
государственного бюджета	7970,9	22685,6	27659,7	34187,6	47032,6
специальных средств бюджетных организаций	8122,7	2372,7	2487,8	2509,1	2782,2
профсоюзного бюджета	80,0	80,2	84,2	90,1	139,2
предприятий реального сектора экономики	7156,9	9040,3	14321,5	13167,6	17727,9
социального фонда	6515,7	8120,8	11905,0	15761,2	21239,9
Расходы на образование	9375,4	11731,4	14012,0	13722,9	21279,0
в том числе из средств:					
государственного бюджета	7700,1	9231,9	10607,4	10833,4	17218,0
специальных средств бюджетных организаций	1476,4	1884,4	1934,2	1989,5	2202,4
предприятий реального сектора экономики	198,9	615,1	1470,4	900,0	1858,6
Расходы на отдых, культуру и религию	1447,3	1654,9	2258,9	2411,7	3443,2
в том числе из средств:					
государственного бюджета	1174,9	1260,9	1533,6	1612,0	2408,4
специальных средств бюджетных организаций	73,6	75,0	90,8	111,1	144,4
профсоюзного бюджета	68,2	68,4	70,4	75,1	91,2
предприятий реального сектора экономики	130,6	250,6	564,1	613,5	799,2
Расходы на здравоохранение	4461,3	5387,4	7108,7	7839,5	10692,2
в том числе из средств:					
государственного бюджета	3743,1	4337,3	5996,3	6584,7	9087,2
специальных средств бюджетных организаций	277,1	305,1	293,1	326,1	371,6
предприятий реального сектора экономики	65,6	214,3	171,7	158,2	132,5
социального фонда	375,5	530,7	647,5	770,5	1100,9
Расходы на социальную защиту	10104,3	12350,7	17101,6	26357,1	34946,2
в том числе из средств:					
государственного бюджета	3809,3	4674,0	5591,3	11090,7	14258,8
специальных средств бюджетных организаций	6,0	4,8	7,8	10,7	13,5
профсоюзного бюджета	11,8	11,8	13,8	15,0	48,0
предприятий реального сектора экономики	137,0	70,0	231,2	250,0	486,9
социального фонда	6140,2	7590,1	11257,5	14990,7	20139,0
Расходы на жилищные и коммунальные услуги	9289,2	11175,2	15977,1	15384,4	18561,2
в том числе из средств:					
государственного бюджета	2613,1	3181,6	3931,1	4066,8	4060,2
специальных средств бюджетных организаций	51,3	103,2	161,9	71,7	50,3
предприятий реального сектора экономики	6624,8	7890,4	11884,1	11245,9	14450,7

³ Включая инвестиции в основной капитал

**Таблица X.г: Расходы на социально-культурную сферу из
государственного бюджета и специальных средств бюджетных
организаций**
(млн. сомов)

	2007	2008	2009	2010	2011
Расходы	20924,9	25058,3	30147,5	36696,7	49814,8
Расходы на образование	9176,5	11116,3	12541,6	12822,9	19420,4
из них:					
Дошкольное и среднее образование - общеобразовательные программы	5024,8	6323,5	7307,5	7893,7	12692,3
Среднее образование- начальное и среднее профессиональное образование	321,0	534,5	770,1	696,2	929,2
Продолженное среднее техническое образование	140,4	256,7	343,2	381,2	600,7
Высшее образование	1459,4	1827,6	1959,2	1989,9	2242,4
Расходы на отдых, культуру и религию	1248,5	1335,9	1624,4	1723,1	2552,8
из них:					
Услуги по организации отдыха и занятий спортом	91,8	148,7	164,7	226,4	387,5
Услуги в области культуры	297,4	555,8	706,5	673,9	659,1
Услуги, связанные с радио- и телевизионным вещанием и издательским делом	360,4	353,0	494,3	552,0	1064,0
Расходы на здравоохранение	4020,2	4642,5	6289,4	6910,8	9458,9
из них:					
Амбулаторные и клинические услуги	2848,4	3424,6	4499,0	4833,6	7286,0
Услуги в области здравоохранения	310,6	454,1	517,6	561,5	748,9
Расходы на социальную защиту	3815,3	4678,8	5599,1	11101,4	14272,3
из них:					
Заболевания и нетрудоспособность	180,6	79,2	86,7	211,8	247,1
Старость	1461,4	1759,3	2450,2	5664,1	7822,5
Семья и дети	1084,0	1215,4	1404,6	2357,7	2920,0
Безработица	174,7	177,0	211,3	213,7	212,9
Услуги социальной защиты, оказываемые не через учреждения интернатского типа	698,2	1150,3	1129,3	2358,7	2701,3
Расходы на жилищные и коммунальные услуги	2664,4	3284,8	4093,0	4138,5	4110,4
в том числе:					
Жилищные и коммунальные услуги	2083,9	2720,4	3076,1	2341,5	2745,6
Водоснабжение и освещение улиц	15,0	17,6	9,9	11,9	15,7
Жилищные и коммунальные услуги, не отнесенные к другим категориям	565,5	546,8	1007,0	1785,1	1349,1

Приложение 2

Краткие методологические пояснения

Население: Основным источником данных является всеобщая перепись населения (1 раз в 10 лет), который дополняется административными записями, получаемыми от органов МВД и Минюста. Разрабатываются показатели по естественному движению населения ежемесячно, по миграции - 2 раза в год, по полному кругу показателей - раз в год: по миграции - к февралю, по причинам смерти населения на основе медицинских свидетельств о смерти - к апрелю, по общей численности населения - к марту.

Обследования домашних хозяйств, проведенные по Проекту “Мониторинг бедности” состоит из семейного вопросника и вопросника для местного сообщества (или Населенного Пункта). Уровень данных состоит из: демографической информации по составу семьи, жилье и инфраструктуры, объем потребления в семье, в том числе самостоятельного производства, экономическая деятельность в сельскохозяйственной и не сельскохозяйственной сфере. В отношении каждого члена семьи, собираются данные по состоянию здоровья, образования, миграции и трудовой статус. Данные по местному сообществу включают в себя данные о ценах и ключевых характеристиках населения в данном населенном пункте, вместе с информацией о наличии социальных услуг и инфраструктур.

Обследование домашних хозяйств является единственным национальным обследованием на основе статистической вероятности. (Обследование семейного бюджета, стандартное обследование уровня доходов и расходов для всех республик бывшего СССР использует выборку на основе территориально-отраслевого метода, и его результаты не могут быть применены по отношению ко всему населению страны). При этом небольшой объем опрашиваемых групп населения (2700 семей в 1997 г.), отобранный с использованием метода пропорционального отбора обследуемой группы, позволяет разбить данные по городскому и сельскому населению, по северным и южным регионам. Однако метод пропорционального отбора обследуемых групп не позволяет получать информацию в разрезе регионов, т.к. в регионах с малой численностью населения выборочная совокупность оказывается недостаточной для обеспечения репрезентативности результатов обследования. В связи с этим, сделаны разработки новой структуры опроса таким образом, чтобы обеспечивать репрезентативность результатов обследования и проводить анализ на уровне областей.

Социально-экономические индикаторы уровня жизни выражаются через средние величины (как по объему, так и в расчете на душу населения), коэффициенты дифференциации населения по уровню доходов (коэффициент Джини, квинтильные, децильные группы и т.п.), уровень бедности. Расчет социально-экономических индикаторов производится в соответствии с общими требованиями по формированию макроэкономических показателей, которые могут быть определены в стоимостном и натуральном выражении.

Уровень бедности. Источниками данных показателей бедности являются результаты выборочных обследований домашних хозяйств. В качестве официального метода измерения бедности в республике используется метод оценки по потребительским расходам домохозяйств. При использовании методики определения благосостояния человека по потребительским расходам учитываются следующие данные:

- ◆ *Расходы на продукты питания* - расходы населения на приобретаемые продукты питания, продукты питания, потребляемые вне дома. В эти расходы включается также стоимость продуктов собственного производства и полученных в подарок.
- ◆ *Приобретаемые продукты питания* - стоимость потребленных продуктов питания, купленных в отчетный период или ранее.
- ◆ *Продукты питания, потребляемые вне дома* - расходы на продукты питания, приобретаемые и потребляемые вне дома в течение обследуемого периода времени.
- ◆ *Продукты собственного производства* - оценка стоимости продуктов питания, произведенных домохозяйством для собственного потребления.
- ◆ *Непродовольственные товары и услуги* - расходы на приобретение одежды, обуви, белья, тканей, мыломоющих средств и предметов личной гигиены, галантереи, предметов домашнего обихода, предметов для отдыха, занятий, увлечений, строительных материалов и сантехники, ремонт дома, услуги прачечных, бань и саун, парикмахерских, оплата транспорта, услуг здравоохранения, образования и жилищно-коммунальных услуг.
- ◆ *Товары длительного пользования* – учет условной стоимости пользования этими товарами (амортизация).

Уровень бедности определяется по следующей формуле:

$$H = \frac{q}{n},$$

H – доля бедного населения

q – численность бедного населения

n – общая численность населения

Показатель распространенности крайней бедности определяется как доля населения, у которого объем расходов, меньше крайней черты бедности

Индекс глубины бедности (*дефицит дохода, или дефицит потребления*) измеряет в процентах расстояние между чертой бедности и фактическим уровнем потребления бедных слоев населения и показывает те затраты, которые необходимы, чтобы вывести каждое домашнее хозяйство до уровня черты бедности.

Показатель глубины бедности, или индекс разрыва бедности, можно рассчитать следующим образом:

$$PG = \frac{1}{n} \sum_{i=1}^q \left(1 - \frac{y_i}{z}\right),$$

где,

y_i – объем потребления бедных слоев населения

z – черта бедности

n – численность населения

Острота бедности определяется показателем *Фостера-Грира-Торбекке* (P_2), которая отражает средневзвешенное отклонение доходов бедных слоев населения от величины черты бедности.

Расчет значения *показателя остроты бедности* осуществляется путем оценки совокупной бедности значения глубины бедности у бедных, которые взвешиваются сами на себя (возводятся в квадрат). Оценка остроты бедности выражается следующей формулой:

$$P_2 = \frac{1}{n} \sum_{i=1}^q \left(1 - \frac{y_i}{z}\right)^2$$

Основные понятия и мета-данные индикаторов индекса детской бедности

I. Материальная детская бедность

Уровень детской бедности - дети в возрасте 0-17 лет, проживающие в домохозяйствах со среднедушевыми потребительскими расходами ниже черты бедности, в процентах к общей численности детей соответствующего возраста.

Уровень крайней детской бедности - дети в возрасте 0-17 лет, проживающие в домохозяйствах со среднедушевыми потребительскими расходами ниже крайней черты бедности, в процентах к общей численности детей соответствующего возраста.

Глубина детской бедности – показатель глубины бедности отражает разницу между чертой бедности и уровнем соответствующего показателя благосостояния бедных детей.

Доля детей с недостаточным весом в возрасте 1-6 лет - дети, для которых соотношение веса к росту более чем на 2 стандартных отклонения ниже стандарта для их возраста, классифицируются как недоедающие.

II. Состояние и профилактика здоровья детей

Доля детей, родившихся с отставанием массы тела (менее 2,5 кг.), процентов

Согласно Международной статистической классификации болезней и причин смерти 10-го пересмотра ВОЗ (МКБ-10), масса тела при рождении – масса тела плода или новорожденного, зарегистрированная сразу после рождения (выражается в граммах). В статистических разработках принята группировка по массе тела при рождении с использованием интервалов в 500 граммов. К данной массе тела отнесена масса тела менее 2500г (500 - 2499 грамм).

Заболеваемость детей туберкулезом (0-14 лет), на 100000 населения. Рассчитывается отношением числа больных детей в возрасте 0-14 лет с диагнозом «туберкулез», установленным впервые, к среднегодовой численности детей в возрасте 0-14 лет.

Заболеваемость беременных женщин анемией, процентов. Рассчитывается отношением числа беременных женщин, страдающих анемией к общему числу беременных женщин, которые в отчетном году закончили беременность (родами в срок, абортами (самопроизвольными – и по медицинским показаниям) и преждевременными родами) и умноженное на 100.

Доля детей, прошедших иммунизацию против кори, процентов. Рассчитывается отношением числа детей привитых против кори в возрасте до 1 года (исполнилось 1 год 11 месяцев 29 дней) к целевой группе детей этого возраста (целевая группа – это количество лиц определенного возраста, подлежащих иммунизации согласно Национального календаря профилактических прививок Кыргызской Республики, утвержденного приказом Минздрава КР №457 от 26.10.2005г.)

Доля детей, прошедших иммунизацию против туберкулеза, процентов. Рассчитывается отношением числа детей привитых против туберкулеза в возраст до 1 года (исполнилось ровно 11 месяцев 29 дней) к целевой группе детей этого возраста (целевая группа – это количество лиц определенного возраста, подлежащих иммунизации согласно Национального календаря профилактических прививок Кыргызской Республики, утвержденного приказом Минздрава КР №457 от 26.10.2005г.)

III. Коэффициенты смертности

Младенческая смертность - смертность детей в возрасте до 1 года (0 лет). Коэффициент младенческой смертности выражается в промилле (на 1000) и рассчитывается отношением числа умерших в возрасте до 1 года к числу родившихся живыми.

Перинатальная смертность - смертность жизнеспособных плодов и новорожденных детей в перинатальном периоде. Перинатальный период начинается с 22-й полной недели (154-го дня) внутриутробной жизни плода (в это время в норме масса тела плода составляет 500 г) и заканчивается спустя 7 полных дней после рождения. Коэффициент перинатальной смертности вычисляется как частное от деления суммы мертворожденных и умерших на первой неделе жизни на сумму родившихся живыми и мертвыми в данном году.

Ожидаемая продолжительность жизни для лиц, достигших определенного возраста (x), представляет собой среднее число лет, которое предстояло бы прожить достигшим данного возраста при сохранении в каждом следующем возрасте современного уровня смертности.

Детская смертность – смертность детей в возрасте до 5-ти лет (0-4 года). Коэффициент детской смертности рассчитывается отношением числа умерших до 5-ти лет к числу родившихся живыми и выражается в промилле (на 1000).

Материнская смертность – смертность женщин от осложнений беременности, родов и послеродового периода. В соответствии с рекомендациями ВОЗ, материнская смерть определяется как смерть женщины, наступившая в период беременности или в течение 42 дней после ее окончания, независимо от продолжительности и локализации беременности, от какой-либо причины, связанной с беременностью или отягощенной ею, или ее ведением, но не от несчастного случая или случайно возникшей причины. Рассчитывается отношением числа женщин, умерших от осложнений беременности, родов и послеродового периода к числу родившихся живыми и выражается киломилле (т.е. на 100 000).

IV. Образование и дошкольное воспитание детей

Доля детей (4 класс) получивших положительные оценки по тесту "математика", процентов. Показатель рассчитывается отношением числа детей, имевших по результатам тестирования базовые и выше знания, к числу протестированных детей.

Доля детей (4 класс) получивших положительные оценки по тесту "грамотность", процентов. Показатель рассчитывается отношением числа детей, имевших по результатам тестирования базовые и выше знания, к числу протестированных детей.

Доля детей, охваченных дошкольным образованием, процентов. Коэффициент охвата дошкольным образованием определяется отношением численности детей, посещающих дошкольные учреждения к численности детей в возрасте 1-6 лет по данным демографической статистики, скорректированный на численность детей в возрасте 6 лет, обучающихся в школе.

Доля детей (нетто-коэффициент), охваченных начальным образованием (1-4 классы), процентов. Рассчитывается отношением числа детей в официальной возрастной группе, обучающихся в 1-4 классах к общему числу детей соответствующей возрастной группы (7-10 лет) по данным демографической статистики.

Доля детей (нетто-коэффициент), охваченных средним образованием (5-11 классы), процентов. Рассчитывается отношением числа детей в официальной возрастной группе, обучающихся в 5-11 классах к общему числу детей соответствующей возрастной группы (11- 17 лет) по данным демографической статистики.

V. Условия и качество жизни

Доля населения, не имеющего доступа к услугам здравоохранения, процентов. Рассчитывается отношением численности населения, нуждавшегося в услугах здравоохранения, но не воспользовавшихся ими по следующим причинам: отказали в услугах, дорого оплачивать услуги, не смогли добраться до медучреждения по причине расстояния, к общей численности населения.

Доля населения, не имеющего доступа к чистой питьевой воде, процентов. Рассчитывается отношением численности населения, использующего питьевую воду из открытых источников водоснабжения к общей численности населения.

Доля населения, не имеющего доступа к адекватным санитарно-гигиеническим условиям, процентов. Рассчитывается отношением численности населения, не имеющего доступа к системе канализации (централизованные и индивидуальные системы стоков) к общей численности населения.

VI. Детские риски

Доля несовершеннолетних детей, совершивших преступления в общей численности совершивших преступления, процентов. Число выявленных лиц совершивших преступления, которым ко времени совершения преступления исполнилось 14, но не исполнилось 18 лет и официально взятые на учет органами внутренних дел лица, на которых заведены уголовные дела. Уровень преступной активности социальной группы определяется по удельным весам определенной социальной группы лиц, совершивших преступление, к той же социально-демографической группе среди всего населения.

Доля детей, рожденных женщинами в раннем возрасте (до 18 лет), процентов, рассчитывается отношением числа детей, рожденных матерями в возрасте до 18 лет к числу родившихся живыми.

Смертность детей и подростков в возрасте 15-24 года от самоубийств, на 100000 населения соответствующего возраста – отношение случаев суицида в возрасте 15-24 лет к численности населения данной возрастной группы.

Взято на учет ВИЧ инфицированных дети в возрасте 0-17 лет с диагнозом, установленным впервые в жизни, на 100000 населения соответствующего возраста. Рассчитывается отношением числа выявленных ВИЧ инфицированных детей в возрасте 0-17 лет на среднегодовую численность постоянного населения соответствующего возраста.

Численность выявленных детей оставшихся без попечения родителей (0-17лет), на 100000 населения. Дети оставшихся без попечения родителей – дети, находящиеся в домах ребенка, детских домах, интернатах и школах, включая дома для детей с ограниченными возможностями, детские дома семейного типа, “SOS – деревни”. Определяется отношением числа детей, оставшихся без попечения родителей в возрасте 0-17 лет к общему числу детей в возрасте 0-17 лет по данным демографической статистики.

Жизненный уровень населения определяется масштабом возможного потребления материальных благ и услуг в рамках располагаемого среднедушевого денежного дохода, оцениваемого статистическими методами на базе использования данных интегрированного выборочного обследования 5016 домашних хозяйств, проводимых на постоянной основе (ежеквартально).

Совокупный доход домашнего хозяйства – включает в себя все виды денежных доходов, а также стоимость натуральных поступлений, полученных из личного подсобного хозяйства, коллективного садоводства и огородничества фермерских хозяйств, и использованных на личное (домашнее) потребление. Продукция от личного подсобного хозяйства учитывается за вычетом материальных затрат на ее производство.

Денежные доходы домашних хозяйств – представляют собой сумму денежных средств, полученных членами домашних хозяйств от трудовой деятельности, пенсий, стипендий, пособий, компенсационных и других дополнительных выплат, процентов, дивидендов, ренты и других доходов от собственности, средств от продажи продукции личного подсобного хозяйства и прочих денежных поступлений.

Денежные расходы домашних хозяйств - включают денежные расходы на потребление, подоходный налог, взносы по всем видам страхования, расходы на подарки и помощь родственникам и знакомым, расходы на

покупку ценных бумаг, валюты и другие расходы. Денежные расходы на потребление: расходы на приобретение потребительских товаров и услуг, а также потребление товаров и услуг в натуральной форме: произведенных для себя (сельскохозяйственная продукция личных подсобных хозяйств) и полученных в качестве оплаты труда.

Потребительские расходы домашних хозяйств – включают денежные расходы на приобретение потребительских товаров и услуг, а также потребление товаров и услуг в натуральной форме: произведенных для себя (сельскохозяйственная продукция личных подсобных хозяйств) и полученных в качестве оплаты труда.

Коэффициенты дифференциации доходов населения показывают размер превышения доходов высокодоходных групп по сравнению с низкодоходными группами населения и выражаются в виде коэффициента фондов, децильного коэффициента дифференциации, квинтильного коэффициента дифференциации, тертильного коэффициента дифференциации.

Коэффициент фондов показывает соотношение между средними значениями доходов сравниваемых групп населения или их долями в общем объеме доходов.

Квинтильный коэффициент дифференциации характеризует отношение уровней доходов, каждой пятой доли совокупности в разных концах ряда распределения населения по уровню среднечеловеческих доходов.

Коэффициент концентрации доходов (Индекс Джини) характеризует степень отклонения фактического объема распределения доходов населения от линии равномерного распределения.

Расчет коэффициента Джини выражается следующей формулой:

$$G = \frac{N+1}{N-1} - \frac{2}{\mu} \frac{\sum r_i w_i}{N(N-1)}$$

где,

r_i - категория каждого индивидуума от самой богатой (1) до самой бедной (N).

w_i – вес каждого индивидуума

μ – средний показатель благосостояния

Кривая Лоренца отражает графически функцию распределения денежных доходов отдельных групп населения от всей суммы доходов. Равномерное распределение доходов даст прямую линию по диагонали. При неравномерном распределении эта кривая имеет значительный прогиб вправо вниз.

Среднедушевая суточная калорийность питания по химическому составу характеризует состав пищевых веществ в потребленных продуктах питания на одного члена домашнего хозяйства.

Расчет показателей потребления продуктов на душу населения ведется с применением натуральных и условно-натуральных единиц, используемых для пересчета продуктов питания в первичный продукт. При соотношении фактического уровня потребления с научно-обоснованными, изучается не только количество потребленных продуктов, но и рациональная структура, показатели калорийности и питательности суточного рациона питания.

Метод Z-СКОР, основан на анализе соотношения веса и роста. Дети, для которых это соотношение более чем на два стандартных отклонения ниже стандарта веса для их высоты, классифицируются как недоедающие.

Показатель массы тела (ПМТ) для взрослых представляет собой частное от деления массы тела (в кг) на квадрат роста (м²). По рекомендации специалистов ВОЗ используется 4 диапазона значений ПМТ.

ПМТ менее 18,5 – означает хроническая энергетическая недостаточность,

18,5 – 25,0 – нормальный вес,

25,0 – 30,0 – избыток веса,

свыше 30,0 – ожирение.

Прожиточный минимум – представляет собой стоимостную оценку минимального набора материальных благ и услуг, равных по величине стоимости минимальной потребительской корзины, необходимых для обеспечения жизнедеятельности человека и сохранения его здоровья, а также суммы обязательных платежей и сборов (взносов). Разработка ПМ основывается на единой методологии для республики в целом и ее

отдельных регионов. Прожиточный минимум пересчитывается с учетом индекса потребительских цен ежемесячно. Информация представляется ежемесячно, не позднее двух недель после отчетного периода.

Здравоохранение: Данные разрабатываются по регионам и половозрастным группам и представляются с годовой периодичностью Минздравом. Отчет публикуется через 4 месяца после отчетного периода. По инфекционным заболеваниям отчет представляется ежемесячно. Публикация по инфекционным заболеваниям осуществляется на 10-й день после отчетного периода.

Образование: Данные разрабатываются на основе ежегодных отчетов Министерства образования, науки и молодежной политики по общеобразовательным школам (2104) и Нацстаткома, высшим профессиональным учебным заведениям (49) и средним профессиональным учебным заведениям (75), представляемых через два месяца после отчетного периода. Публикуются в ноябре. По дошкольным учреждениям данные собираются ежегодно от 440 объектов в апреле и публикуются в июне.

Моральная статистика: Готовятся по регионам и половозрастным группам на основе данных, ежемесячно представляемых МВД, и публикуются на 6-й день после отчетного периода.

Экология: Данные по природным ресурсам готовятся ежегодно, включая использование и охрану водных ресурсов от Министерства сельского и водного хозяйства на 4-5-й месяц после отчетного периода; состояние и охрану атмосферного воздуха от промышленных предприятий, организаций и учреждений, имеющих стационарные источники загрязнения атмосферного воздуха; использование и охрану лесных ресурсов и заповедных территорий от лесхозов, заповедников и природных национальных парков. Данные публикуются в мае.

График публикаций, издаваемых Нацстаткомом Кыргызской Республики в 2013г.

№	Наименование публикаций	Периодичность	Сроки публикации
Общие социально-экономические издания			
1.	Доклад «Социально-экономическое положение Кыргызской Республики»	месячная	месячный - до 18 числа, кварталный - до 20 числа после отчетного месяца
2.	Статистический бюллетень «Кыргызская Республика и регионы»	квартальная	3 декада месяца после отчетного квартала
3.	Краткий статистический справочник «Кыргызстан»	годовая	март
4.	Сборник «Кыргызстан в цифрах»	годовая	июнь
5.	Статистический ежегодник Кыргызской Республики	годовая	декабрь
Реальный сектор			
6.	Сборник «Национальные счета Кыргызской Республики 2008-2012»	годовая	декабрь
7.	Сборник «Межотраслевой баланс производства и использования товаров и услуг Кыргызской Республики за 2011г. (Затраты-Выпуск)»	годовая	март
8.	Сборник «Деятельность предприятий с иностранными инвестициями в Кыргызской Республике 2008-2012»	годовая	сентябрь
9.	Сборник «Малое и среднее предпринимательство в Кыргызской Республике 2008-2012»	годовая	сентябрь
10.	Статистический бюллетень «Основные экономические показатели по промышленности»	месячная	до 15 числа после отчетного периода
11.	Статистический бюллетень «Основные экономические показатели развития промышленности Кыргызской Республики в 2012г. (по форме СО)»	годовая	июль
12.	Сборник «Промышленность Кыргызской Республики 2008-2012»	годовая	4 квартал
13.	Производство важнейших видов продукции в натуральном выражении	годовая	июль
14.	Статистический бюллетень «Уборка урожая, сев озимых, вспашка зяби»	с 1 июля до конца года	на 5-й день после отчетного периода
15.	Статистический бюллетень «Производство основных видов продуктов животноводства всеми категориями хозяйств в разрезе областей и районов»	месячная	на 6-й день после отчетного периода
16.	Статистический бюллетень «Уборочные площади, валовой сбор и урожайность основных сельскохозяйственных культур в хозяйствах Кыргызской Республики в разрезе областей и районов»	годовая	январь
17.	Статистический бюллетень «Заключительный отчет о размерах площади посева сельскохозяйственных культур в разрезе областей и районов Кыргызской Республики по состоянию на 1 июня 2013г.»	годовая	июль
18.	Сборник «Сельское хозяйство Кыргызской Республики 2008-2012»	годовая	ноябрь
19.	Статистический бюллетень «Отчет о заготовке кормов»	годовая	декабрь
20.	Окончательные итоги учета скота по состоянию на 1.01.2013г. (по краткой программе)	годовая	февраль
21.	Окончательные итоги учета скота по состоянию на 1.01.2013г. (по полной программе)	годовая	февраль
22.	Статистический бюллетень «Основные показатели инвестиционной и строительной деятельности»	квартальная	15 числа после отчетного периода
23.	Статистический бюллетень «Основные показатели инвестиционной и строительной деятельности по территории»	квартальная	15 числа после отчетного периода
24.	Статистический бюллетень «Основные итоги разработки годовых отчетов по инвестициям и строительству»	годовая	сентябрь

№	Наименование публикаций	Периодичность	Сроки публикации
25.	Сборник «Инвестиции в Кыргызской Республике 2008-2012»	годовая	сентябрь
26.	Статистический бюллетень «Основные показатели торговли и услуг»	месячная	20 числа после отчетного месяца
27.	Сборник «Потребительский рынок Кыргызской Республики 2008-2012»	годовая	3 квартал
28.	Сборник «Информационно-коммуникационные технологии Кыргызской Республики 2008-2012»	годовая	сентябрь
29.	Статистический бюллетень «Индексы потребительских цен на товары и услуги населению»	месячная	12 числа после отчетного периода
30.	Сборник «Индексы цен в Кыргызской Республике»	годовая квартальная	февраль 40 день после отчетного периода
31.	Цены производителей на основные виды промышленной продукции отдельных стран СНГ	квартальная	30 день после отчетного периода
32.	Итоги годовых разработок по статистике труда и занятости населения	годовая	сентябрь
33.	«Занятость и безработица» Итоги интегрированного выборочного обследования домашних хозяйств и рабочей силы в 2012г.	годовая	IV квартал
34.	Статистический бюллетень «Формирование прибыли предприятий реального сектора экономики»	годовая квартальная	15 июня 70 день после отчетного периода
35.	Статистический бюллетень «Состояние взаимной задолженности предприятий реального сектора экономики»	годовая квартальная	15 июня 70 день после отчетного периода
36.	Статистический бюллетень «Запасы товарно-материальных ценностей предприятий реального сектора экономики»	годовая квартальная	15 июня 70 день после отчетного периода
37.	Статистический бюллетень «Основные показатели деятельности предприятий финансового сектора экономики»	годовая квартальная	23 апреля 45 день после отчетного периода
38.	Сборник «Финансы предприятий Кыргызской Республики 2008-2012»	годовая	сентябрь
39.	Информационный бюллетень Кыргызской Республики по продовольственной безопасности и бедности	квартальная	На 60 день после отчетного периода
Внешний сектор			
40.	Сборник «Внешняя торговля Кыргызской Республики 2008-2012»	годовая	IV квартал
Социальный сектор			
41.	Публикация «Социальные тенденции Кыргызской Республики 2008-2012»	годовая	ноябрь
42.	Сборник «Уровень жизни населения Кыргызской Республики 2008-2012»	годовая	IV квартал
43.	Статистический бюллетень «Экологическая обстановка в районе озера Иссык-Куль»	годовая	III квартал
44.	Статистический бюллетень «Охрана и рациональное использование природных ресурсов»	годовая	III квартал
45.	Сборник «Женщины и мужчины Кыргызской Республики»	годовая	IV квартал
46.	Сборник «Демографический ежегодник Кыргызской Республики 2008-2012»	годовая	сентябрь
47.	Сборник «Туризм в Кыргызстане»	годовая	II квартал
48.	Сборник «Образование в Кыргызской Республике»	1 раз в 5 лет	III квартал
49.	Сборник «Окружающая среда в Кыргызской Республике»	1 раз в 5 лет	III квартал

УРОВЕНЬ ЖИЗНИ НАСЕЛЕНИЯ КЫРГЫЗСКОЙ РЕСПУБЛИКИ 2007 – 2011

Годовая публикация

*Ответственный за выпуск:
Самохлеб Г.Я.*

Тел: (+ 996 312) 324655
664164

Подписано в печать: ноябрь 2012г.
Формат А4 60х84 1/8
Печать офсетная
Тираж 120 экз.

Объем 23 п.л.
Заказ №

*Отдел полиграфических работ и издания
ГВЦ Нацстаткома
Кыргызской Республики*