

**Национальный статистический комитет
Кыргызской Республики**

**Уровень жизни населения
Кыргызской Республики**

2016-2020

Годовая публикация

Бишкек 2021

ДК 366
ББК 60.6
У 71

Уровень жизни населения

Редакционно-издательский Совет:

- Председатель - С. Насирдинов
Члены: - Н. Чуйков
- Б. Шокенов
- З. Жумалиев
- Ч. Турдубаева
- В. Бирюкова
- Э. Исенкулова

Публикация «Уровень жизни населения» - Б.: У71
Нацстатком Кыргызской Республики, 2020:- 139
ISBN 978-9967-26-910-1

Для информации, связанной с этой публикацией, обращайтесь:
по адресу: г.Бишкек, ул.Фрунзе 374, телефон: 996 (312) 324655, 625557;
интернет: www.stat.kg; e_mail: nsc_mail@stat.kg;

Национальный статистический комитет Кыргызской Республики
Управление статистики устойчивого развития и окружающей среды.

Публикация «**Уровень жизни населения 2016-2020**» содержит анализ сложившихся тенденций в развитии социальной сферы за этот период. В приложениях приведены подробные статистические данные, методологические пояснения к ним и перечень публикаций Нацстаткома Кыргызской Республики, планируемые к изданию в 2022 году. По ряду показателей данные за 2019 год уточнены, за 2020 год являются предварительными. Издается ежегодно.

В публикации приняты условные обозначения:

- явление отсутствует;
- ... данных не имеется;
- 0,0 значение показателя меньше единицы измерения.

В отдельных случаях незначительные расхождения итога от суммы слагаемых объясняются округлением данных.

У 0702000000-12
ISBN 978-9967-26-910-1

УДК 366
ББК 60.6
интернет: www.stat.kg
e-mail: nsc_mail@stat.kg
© Нацстатком КР, 2021

Другие основные публикации Национального статистического комитета в 2021 году

«Кыргызстан в цифрах»

Представлены основные показатели, характеризующие социально-экономическое положение страны в 2020г. в сравнении с предыдущими годами на основе оперативных данных. Содержит информацию о населении, его занятости и уровне жизни, а также о состоянии отдельных отраслей экономики.

«Статистический ежегодник Кыргызской Республики 2016-2020»

Содержит подробную информацию, основанную на уточненных данных, как в целом по республике, так и по ее регионам. Представлены данные о населении, его занятости и уровне благосостояния. Помещена информация о системе национальных счетов, хозяйствующих субъектах республики, малом и среднем предпринимательстве, инвестициях. Освещено положение в отдельных отраслях экономики. Внешнеэкономическая деятельность представлена данными об объемах внешней торговли, экспорта и импорта.

«Туризм в Кыргызстане 2016-2020»

Представлены данные о занятости в сфере туризма, потоках туристов, услугах отдыха и сети учреждений туризма в республике.

«Малое и среднее предпринимательство в Кыргызской Республике 2016-2020»

Представлены статистические данные по основным экономическим показателям деятельности малых и средних предприятий, крестьянских (фермерских) хозяйств и индивидуальных предпринимателей.

«Деятельность предприятий с иностранными инвестициями в Кыргызской Республике 2016-2020»

Представлен краткий анализ и статистические данные по основным экономическим показателям деятельности предприятий с иностранными инвестициями в 2020г. в сравнении с предыдущими годами.

«Национальные счета Кыргызской Республики 2016-2020»

Излагаются принципы построения и взаимосвязь показателей системы национальных счетов, основные структуры и их отдельные компоненты, приведена система счетов, содержащая обобщенные данные о производстве, образовании, распределении и использовании валового внутреннего продукта республики.

Таблицы «Ресурсы-Использование» Кыргызской Республики за 2018г. (ТРИ)

Содержит взаимосвязанные таблицы «Ресурсы - Использование», отражающие как создание ресурсов в виде различных товаров и услуг, источником которых является внутреннее производство и импорт, так и распределение этих ресурсов между различными компонентами спроса – промежуточного и конечного.

«Промышленность Кыргызской Республики 2016-2020»

Представлены основные показатели, характеризующие развитие промышленности в целом по республике в 2020г. в сравнении с рядом предшествующих лет. Приведены данные о производстве отдельных видов продукции по республике и территории.

«Сельское хозяйство Кыргызской Республики 2016-2020»

Приведены статистические данные по сельскому хозяйству в республике в 2020г. в сравнении с предыдущими годами.

«Инвестиции в Кыргызской Республике 2016-2020»

Представлены статистические данные по инвестиционной и строительной деятельности в республике за 2020г. в сравнении предыдущими годами.

«Потребительский рынок Кыргызской Республики 2016-2020»

Представлены статистические данные о состоянии внутренней торговли в республике и ее регионах, а также методологические пояснения к ним.

«Информационно-коммуникационные технологии Кыргызской Республики 2016-2020»

Содержит анализ использования информационно-коммуникационных технологий юридическими лицами как в целом в республике, так и по ее регионам. В приложениях приведены подробные данные о состоянии ИКТ по формам собственности и видам экономической деятельности.

«Финансы предприятий Кыргызской Республики 2016-2020»

Содержит краткий анализ финансовых показателей предприятий реального и финансового секторов экономики. В приложениях приведены подробные данные и методологические пояснения к ним.

«Внешняя и взаимная торговля Кыргызской Республики 2016-2020»

Представлены статистические данные о внешней и взаимной торговле товарами, торговле услугами, индексах цен импорта и экспорта, а также курсы валют. В приложениях приведены подробные статистические данные и методологические пояснения к ним.

«Уровень жизни населения Кыргызской Республики 2016-2020»

Содержит анализ показателей бедности, доходов и расходов населения, энергетической ценности питания, отслеживаемых Нацстаткомом в соответствии с ежегодно проводимыми обследованиями домохозяйств. Представлены данные о социальном обеспечении населения. В приложениях приведены подробные статистические данные и методологические пояснения к ним.

«Занятость и безработица»

Подготовлен по итогам интегрированного выборочного обследования домашних хозяйств и рабочей силы в 2020г. Содержит данные о рабочей силе, занятом и безработном населении с их распределением по территории, полу, уровню образования, видам экономической деятельности, занятиям и др.

«Женщины и мужчины Кыргызской Республики»

В гендерном аспекте представлены данные о численности и структуре населения, продолжительности жизни, заболеваемости, образовании, занятости по видам экономической деятельности, представительстве в органах управления.

«Окружающая среда в Кыргызской Республике 2016-2020»

Содержит информацию, характеризующую состояние природных ресурсов и окружающей среды, показатели экологического воздействия на нее, а также мероприятия по ее защите.

Содержание

	стр.
1. Социальное развитие	5
2. Секторный обзор	7
2.1 Демографическая ситуация	7
2.2 Индикаторы уровня жизни населения	11
2.3 Денежные доходы домохозяйств	12
2.4 Денежные расходы домохозяйств	15
2.5 Уровень бедности населения	17
2.6 Уровень детской бедности	24
2.7 Индекс детской бедности и лишений	26
2.8 Жилищные условия	30
2.9 Благоустройство жилых помещений	30
2.10 Здравоохранение	33
2.11 Репродуктивное здоровье женщин	33
2.12 Образование	36
2.13 Социально-экономическое положение женщин	37
2.14 Пенсии и пособия	37
Приложения	
Приложение 1: Таблицы	43
I. Население	50
II. Бедность	53
III. Доходы и расходы домашних хозяйств	54
Потребление продуктов питания	54
IV. Жизненный уровень населения, проживающего в высокогорных районах	95
V. Жилищные условия	98
VI. Здравоохранение	110
VII. Социально-экономическое положение женщин	118
VIII. Образование	121
IX. Жилищно-коммунальное хозяйство	125
X. Социальные трансферты и расходы на социально-культурную сферу	127
Приложение 2: Краткие методологические пояснения к данным	134
Публикации Нацстаткома Кыргызской Республики, планируемые к изданию в 2022 году	139

1. Социальное развитие

Общей целью национальной стратегии развития страны является повышение уровня и качества жизни граждан путем обеспечения устойчивого экономического роста, создания условий для полноценной занятости, получения высоких и устойчивых доходов, доступность широкого спектра социальных услуг, соблюдение высоких стандартов жизни в благоприятной для здоровья окружающей среде.

Одним из главных приоритетов развития общества в Кыргызской Республике остается образование. В последние годы в результате мер, предпринятых по сохранению инфраструктуры и финансовому урегулированию деятельности дошкольных организаций, их число возросло с 1 296 в 2016г. до 1 648 - в 2020г., а численность детей в дошкольных организациях по сравнению с 2016г. увеличилась в 1,1 раза и в 2020г. составила 196,1 тыс. человек. Вместе с тем, несмотря на стабильное увеличение численности детей в возрасте до 7 лет, посещающих дошкольные образовательные организации, доля их остается по-прежнему низкой и в настоящее время в среднем по республике составляет 22 процента. Число дневных общеобразовательных школ возросло с 2 236 в 2016г. до 2 296 в 2020г., а число средних профессиональных учебных заведений за этот период сократилось на 2 процента.

В 2020г. сеть медицинских учреждений была представлена 49 центрами семейной медицины, в составе которых работали 543 группы семейных врачей.

Важнейшим показателем, характеризующим состояние жизненного уровня населения и рынка труда, является заработная плата. В 2020г. среднемесячная номинальная заработная плата по сравнению с предыдущим годом возросла на 9,9 процента, составив 18 940 сомов. Размер реальной заработной платы в 2020г. по сравнению с 2016г. увеличился на 13,2 процента, при росте среднемесячной номинальной заработной платы за этот период почти в 1,3 раза.

По итогам интегрированного выборочного обследования бюджетов домашних хозяйств и рабочей силы, ежегодно проводимого во всех регионах республики, в 2020г. денежные доходы на душу населения в номинальном выражении составили 71 454,0 сома в год, что в 1,3 раза выше, чем в 2016г.

Денежные расходы на душу населения возросли с 40 899,52 сома в год в 2016г. до 46 962,60 сома - в 2020г. При этом, на долю потребительских расходов в структуре денежных расходов в 2020г. пришлось 85,6 процента, оплату налогов – 8,4 процента, прочие расходы – 6,0 процента.

По данным интегрированного выборочного обследования бюджетов домашних хозяйств и рабочей силы, в 2020г. в категории бедных пребывало 25,3 процента населения, из которых 0,9 процента находились в состоянии крайней бедности. Бедность в сельской местности сложилась на уровне 29,3 процента, что на 11,0 процентных пункта выше уровня бедности в городских поселениях.

Численность получателей государственных пособий на конец 2020г. составила 435,9 тыс. человек. При этом, получателями ежемесячного пособия малообеспеченным семьям, имеющим детей ЕПМС (УБК), являются 105,8 тыс. семей, или 340,5 тыс. человек, получателями социальных пособий – 95,4 тыс. человек. За последние пять лет численность получателей ЕПМС (УБК) увеличилась на 12,3 процента, а численность получающих социальные пособия - на 11,3 процента.

За пятилетний период - с 2016 по 2020гг. - размер назначенного месячного пособия ЕПМС (УБК) увеличился на 26 процентов и в расчете на одного получателя составил 3 043,9 сома, а размер социального пособия на конец 2020г. составил 868,6 сома (873,4 сома – в 2016 году).

Таблица 1: Основные социальные показатели

	2016	2017	2018	2019	2020
Демографическая ситуация					
Численность постоянного населения (на конец года):					
тыс. человек	6 140,2	6 256,7	6 389,5	6 523,5	6 636,8
в процентах к предыдущему году	102,0	101,9	102,1	102,1	101,7
Коэффициент фертильности, среднее число детей, рожденных одной женщиной					
	3,1	3,0	3,3	3,3	3,0
Ожидаемая продолжительность жизни при рождении, лет					
оба пола	70,9	71,1	71,3	71,5	71,7
женщины	75,1	75,4	75,6	75,8	76,0
мужчины	67,0	67,2	67,4	67,6	67,8
Образование					
Выпуск учащихся и студентов, тыс. человек					
основными школами (9 классов)	89,0	89,9	91,8	96,7	1 02,4
средними школами (11 классов)	53,4	52,8	49,8	49,6	50,6
профессионально-техническими училищами	24,8	29,8	33,3	27,9	24,9
средними профессиональными учебными заведениями	28,7	27,0	27,6	28,0	28,4
высшими профессиональными учебными заведениями	52,8	48,9	33,1	33,6	35,1
Уровень грамотности ¹ (на конец года), в процентах					
	99,2	99,2	99,2	99,2	99,2
Жизненный уровень населения					
Коэффициент Джини (по доходам)					
	0,406	0,392	0,378	0,364	0,344
Кумулятивная доля доходов ² , в процентах:					
0-20	5,5	5,9	6,2	6,8	7,1
21-40	15,7	16,5	17,1	15,3	18,9
41-60	30,9	31,9	32,9	31,8	35,3
61-80	53,5	54,7	55,7	55,4	58,4
81-100	100,0	100,0	100,0	100,0	100,0
Уровень бедности, в процентах					
из них крайне бедные ³	25,4	25,6	22,4	20,1	25,3
	0,8	0,8	0,6	0,5	0,9
Социальное обеспечение и помощь					
Средний размер назначенных месячных пособий:					
ЕПМС (УБК)	873,4	877,2	875,7	861,1	868,6
социального пособия	2 405,3	2 389,8	3 008,8	3 029,9	3 043,9
из них:					
лицам с ограниченными возможностями здоровья с детства	2 451,4	2 450,0	3 251,7	3 247,5	3 542,0
лицам с ограниченными возможностями здоровья от общего заболевания	1 434,8	1 435,0	1 433,7	1 435,7	1 508,5
по случаю потери кормильца (на каждого нетрудоспособного члена семьи)					
	1 500,0	1 500,0	1 500,0	1 500,0	1 500,0
Правонарушения					
Число зарегистрированных преступлений ⁴					
в том числе преступления, связанные с незаконным оборотом наркотиков	27 481	27 706	29 718	41 622	31 211
	1 738	1 571	1 424	999	795

¹По данным Первой национальной переписи населения, в процентах к населению в возрасте 15 лет и старше.

²Доля среднедушевого денежного дохода домашних хозяйств в общей сумме этих доходов, нарастающим итогом по каждой процентной группе.

³К крайне бедным относятся наиболее нуждающиеся слои населения, которые не могут обеспечить себе потребление продуктов питания на минимально допустимом уровне.

⁴С 2019г. – по данным Генеральной прокуратуры Кыргызской Республики.

2. Секторный обзор

2.1 Демографическая ситуация

По оценке, численность постоянного населения Кыргызской Республики на начало 2021г. составила 6 млн. 637 тыс. человек, наличного – 6 млн. 382 тыс. человек. Треть постоянного населения (34 процента) проживала в городских поселениях и две трети (66 процентов) - в сельской местности. В то же время, для большинства стран СНГ характерно преобладание городского населения над сельским. Плотность населения составила в среднем 33 человека на один квадратный километр.

На изменение численности населения оказывают влияние естественный прирост населения, формирующийся под влиянием изменений рождаемости и смертности населения, а также уровень миграции населения. Поскольку миграционный баланс по-прежнему характеризуется превышением числа эмигрантов над иммигрантами, прирост численности населения осуществляется только за счет естественного прироста. За 2020г. темп прироста численности населения составил 1,7 процента, что по мировым меркам является довольно высоким. Наиболее высокий показатель отмечался в г. Ош (3,1 процента), Баткенской области (2,0 процента) и г. Бишкек (1,9 процента), низкий – в Иссык-Кульской (1,2 процента) и Нарынской (0,9 процента) областях.

В общей численности населения страны преобладают женщины (50,4 процента общей численности населения). Но в регионах с высокой рождаемостью (Баткенская, Ошская и Джалал-Абадская области) численность мужского населения превышает численность женского. Дисбаланс полов отмечается примерно к 40 годам, и в возрастах старше 80 лет численность женщин почти в 2 раза превышает численность мужчин. Данный перевес обусловлен, в основном, различиями в возрастной смертности мужского и женского населения.

Важной характеристикой населения республики является соотношение возрастных групп моложе трудоспособного, трудоспособного и старше трудоспособного возрастов. В 2020г. 34,6 процента от общей численности населения страны составили дети и подростки, 57,1 процента – лица в трудоспособном возрасте и 8,3 процента – старше трудоспособного возраста. По-прежнему имеются различия в изменениях возрастных групп населения. Так, в группе моложе трудоспособного возраста наметилась тенденция некоторого роста (в 2016г. – 33,6 процента, в 2020г. – 34,6 процента). Выше доля детей и подростков в общей численности населения (35-37%) областей, где рождаемость превышает среднереспубликанский уровень (в Баткенской, Ошской, Таласской и Джалал-Абадской областях).

За последние годы отмечается некоторое снижение численности населения в трудоспособном возрасте в общей численности населения (в 2016г. – 59,1 процента, в 2020г. – 57,1 процента). Данная тенденция отчасти обусловлена вступлением в трудоспособный возраст малочисленного поколения подростков, родившихся в конце 1990-х годов, когда в стране отмечалось сокращение рождаемости.

Из-за уменьшения доли населения в трудоспособном возрасте, несколько увеличился коэффициент демографической нагрузки, составивший на конец 2020г. 752 человека. Самый высокий показатель зарегистрирован в Таласской (811 человек) и Нарынской (786 человек) областях, самый низкий – в г. Бишкек (684 человека) и г. Ош (735 человек).

Численность лиц старше трудоспособного возраста (в 2020г. – 8,3 процента общей численности населения) ежегодно увеличивается за счет вступления в пенсионный возраст поколения 1950-х годов рождения, более многочисленного по сравнению с военным поколением. Основную часть населения старше трудоспособного возраста составляют женщины (около 70%, или 384,4 тыс. человек). Здесь, во-первых, следует учесть, что продолжительность жизни женщин выше, чем мужчин, во-вторых, пенсионный возраст женщин наступает на пять лет раньше.

Снижение рождаемости в 1990-х годах привело к сокращению численности молодежи, что, в свою очередь, приводит к демографическому старению. Согласно шкале ООН, если доля лиц в возрасте 65 лет и старше во всем населении ниже 4 процентов, то население такой страны считается молодым; если в интервале от 4 до 7 процентов – население на пороге старости; если выше 7 процентов – старое население. Население Кыргызстана постепенно приближается к порогу старости: в 2020г. в возрастах 65 лет и старше находились 331,4 тыс., или 5 процентов кыргызстанцев. Тем не менее, этот показатель значительно ниже показателя других стран СНГ (на начало 2021г. показатель по Азербайджану составил 7,5 процента, Казахстану – 7,8 процента, Российской Федерации – 15,5 процента (на начало 2020г.), Беларуси – 15,8 процента). По прогнозу ООН, в Кыргызстане данная тенденция проявится примерно к 2030г., когда доля пожилых людей в возрасте 65 лет и старше приблизится к 7 процентам.

В результате эмиграции, а также различий в уровне естественного воспроизводства произошли изменения в национальном составе населения. Так, увеличилась численность кыргызов, узбеков, дунган, таджиков и других национальностей и, напротив, снизилась численность русских, украинцев, татар, белорусов, немцев и других. Но, несмотря на высокую эмиграцию в 1990-х, начале 2000-х годов, сохранены представители всех национальностей, исторически проживавших в стране. Всего в стране проживает более 100 национальностей, наиболее многочисленные из них кыргызы – 4 млн. 896 тыс. человек (73,8 процента от общей численности населения), узбеки – 985 тыс. человек (14,9 процента) и русские – 341 тыс. человек (5,2 процента).

В 2020г. общий коэффициент рождаемости в среднем по стране составил 24,0 новорожденных на 1000 жителей, что несколько ниже, чем в 2019г. (26,9). Наиболее высокий показатель отмечался в г. Ош (37,5 зарегистрированных новорожденных на 1000 жителей), Баткенской области (26,1) и г. Бишкек (24,6).

В 2020г. средний возраст матери при рождении ребенка составил 28,1 лет, оставаясь неизменным за последние несколько лет. Следует отметить, что самые молодые матери проживают в г. Ош (27,0 лет).

Традиционно наибольшее число младенцев рождается у женщин от 20 до 30 лет (60,7 процента детей, родившихся в 2020 году), но в последние годы отмечается повышение рождаемости у женщин старше этих возрастов.

Таблица 2: Динамика постоянного населения

(тысяч человек)

	2016	2017	2018	2019	2020
Численность населения (на конец года) - всего	6 140,2	6 256,7	6 389,5	6 523,5	6 636,8
Городское население	2 073,9	2 121,0	2 173,6	2 231,0	2 282,6
Сельское население	4 066,3	4 135,7	4 215,9	4 292,5	4 354,2
Число родившихся	158,1	153,6	171,1	173,5	158,1
Число умерших от всех причин	33,5	33,2	33,0	33,3	40,0
из них:					
число детей, умерших в возрасте до 1 года	2,6	2,4	2,5	2,6	2,3
Число иммигрантов	3,2	2,0	1,7	1,4	1,0
Число эмигрантов	7,1	5,9	7,1	7,6	5,8

В международной практике для измерения уровня рождаемости по странам применяется коэффициент фертильности. В Кыргызстане с начала 2000-х годов данный показатель имеет тенденцию к росту, составив в 2020г. 3,0 детей в среднем на 1 женщину (для обеспечения простого воспроизводства населения значение этого показателя должно быть не ниже уровня 2,1). Таким образом, в Кыргызстане, в отличие от многих стран СНГ, где рождаемость

снизилась до уровня простого воспроизводства, обеспечивается расширенное воспроизводство населения.

Другим важным компонентом, влияющим на естественный прирост населения, является смертность. Смертность от коронавирусной инфекции (COVID-19) значительно повлияла на повышение общего уровня смертности в республике. В 2020г. было зарегистрировано 40,0 тыс. умерших, что на 6,7 тыс. умерших, или 20,1% больше, чем в 2019г. (33,3 тыс. умерших). Показатель общей смертности населения Кыргызстана в 2020г., соответственно, значительно увеличился и составил 6,1 умерших на 1000 населения (в 2019г. – 5,2).

Вместе с тем, население Кыргызстана с демографической точки зрения считается относительно молодым. В связи с этим, в мировой практике для проведения сопоставимости уровня смертности в странах с различной возрастной структурой населения, производится расчет стандартизованного коэффициента смертности (СКС). СКС представляет собой ту величину, какой бы мог соответствовать общий коэффициент смертности, если бы структура распределения населения по возрасту была приведена по составу населения Европы, принятому за стандарт. Следуя этим расчетам, коэффициент смертности населения Кыргызстана составил в 2020г. 11,0 умерших на 1000 населения, что выше, чем в среднем по Европе.¹

Характерным для Кыргызстана, как и всех государств–участников СНГ, является то, что наибольшее влияние на изменение общей смертности оказывает смертность от болезней системы кровообращения, ежегодно являющихся причиной более половины летальных исходов (20 909 умерших, или 52,3 процента от общего числа, умерших в 2020г.). Подавляющее число умерших от данной причины смерти (16,6 умерших, или 79,4 процента числа умерших от сердечно-сосудистых заболеваний) – это лица старше трудоспособного возраста.

Второе место в структуре причин смерти занимают новообразования (онкологические заболевания – 10,5 процента от общего числа умерших в 2020г.), сохраняющие свой высокий уровень, как и в большинстве стран СНГ, на протяжении многих лет.

В структуре причин смерти населения болезни органов дыхания по-прежнему входят в пятерку основных причин смерти (2,7 тыс. умерших, или 6,8 процента общего числа умерших в 2020г.). По данным Департамента регистрации населения и актов гражданского состояния при Министерстве цифрового развития КР в 2020г. по причине заболевания пневмонией умерло 1,4 тыс. человек (51,8 процента в общем числе случаев смерти от болезней органов дыхания). Для сравнения, в 2019г. по этой причине умерло 0,6 тыс. человек, или 33,6 процента в общем числе случаев смерти от болезней органов дыхания. Таким образом, смертность от пневмонии в 2020г. по сравнению с 2019г. выросла в 2,2 раза.

Наряду с этим, было зарегистрировано 2,4 тыс. умерших от коронавирусной инфекции (COVID-19), что составило 6,1 процента от общего числа умерших в 2020г. Наиболее высокий уровень смертности от COVID-19 наблюдался среди лиц старше трудоспособного возраста (63,8 процента), имеющих ослабленный иммунитет, а также хронические и возрастные заболевания.

Значительную долю в структуре причин смерти занимают неестественные причины смерти (травмы, отравления и некоторые другие последствия воздействия внешних причин – 2 252 погибших, или 5,6 процента от общего числа умерших в 2020г.). Из них несчастные случаи на транспорте пришлось 28,4 процента (в 2020г. в органах ЗАГС зарегистрировано 639 погибших в ДТП). Смертность от неестественных причин в большей мере свойственна населению трудоспособных возрастов (1 723 погибших, или 13,5 процента от общего числа умерших в трудоспособном возрасте в 2020г.).

Далее в структуре причин смерти следуют болезни органов пищеварения (2 075 умерших, или 5,2 процента от общего числа умерших в 2020г.).

¹ База данных Всемирной организации здравоохранения «Health for all» («Здоровье для всех»), Европейский регион, код показателя 194.

Смертность от некоторых инфекционных и паразитарных болезней (594 умерших, или 1,5 процента от общего числа умерших в 2020г.) является типично мужской. В числе умерших от некоторых инфекционных и паразитарных заболеваний значительную долю составляли умершие от туберкулеза (49,3 процента), в основном, в трудоспособном возрасте (72,4 процента числа умерших от туберкулеза).

В Кыргызстане остается высокой материнская смертность. В 2020г. от осложнений беременности, родов и послеродового периода зарегистрирована смерть 61 женщины, или 38,6 умерших женщин на 100 тыс. родившихся живыми.

Младенческая смертность, несмотря на заметное ее сокращение в течение последних лет, остается высокой. В 2020г. от различных заболеваний, отравлений и травм умерло 2 270 младенцев в возрасте до одного года, или 14,4 детей на 1000 родившихся живыми.

Основными причинами младенческой смертности являются заболевания и состояния, возникающие в перинатальном (послеродовом) периоде. От этих причин в 2020г. умерло 1 618 детей в возрасте до одного года (71,3 процента от общего числа умерших детей в возрасте до 1 года). Далее следуют врожденные аномалии (пороки развития) – 365 младенцев (16,1 процента), затем болезни органов дыхания – 166 умерших детей (7,3 процента), некоторые инфекционные и паразитарные болезни – 39 умерших (1,7 процента от общего числа умерших детей в возрасте до 1 года) (Таблица 3).

Таблица 3: Младенческая смертность по причинам смерти
(человек)

	2016	2017	2018	2019	2020
Всего умерших в возрасте до одного года	2 621	2 401	2 535	2 621	2 270
из них по причинам смерти:					
отдельные состояния, возникающие в перинатальном периоде	1 700	1 499	1 745	1 806	1 618
болезни органов дыхания	257	267	211	224	166
врожденные аномалии (пороки развития), деформации и хромосомные нарушения	484	463	421	410	365
некоторые инфекционные и паразитарные болезни	72	60	54	64	39
травмы, отравления и некоторые другие последствия воздействия внешних причин	43	37	39	47	47
болезни нервной системы	32	30	23	28	13
болезни органов пищеварения	6	16	9	11	5

Приостановившийся рост общей и младенческой смертности обусловил некоторое повышение показателя ожидаемой продолжительности жизни при рождении, как у мужчин (67,8 лет), так и у женщин (76,0 лет). Таким образом, по-прежнему наблюдается гендерный разрыв в средней продолжительности жизни – 8 лет (График 1). Вероятность дожить до пенсионного возраста у женщин составляет 90 процентов, у мужчин – более 70 процентов.

График 1: Ожидаемая продолжительность жизни при рождении по полу
(лет)

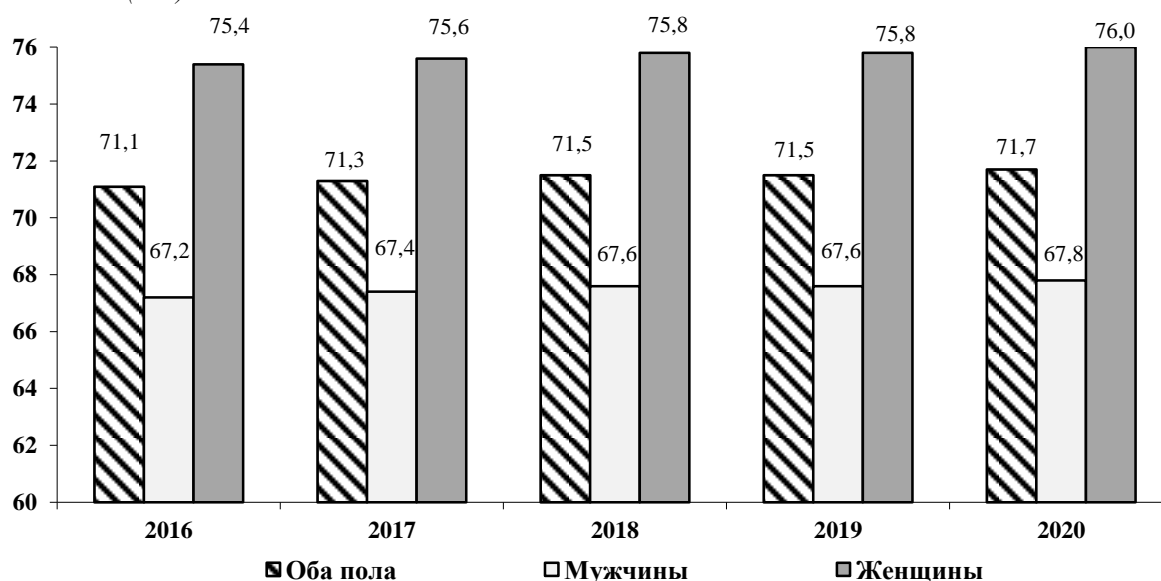

В 2020г. в республику прибыл 961 человек, выбыло 5 822 человека, миграционный отток населения за пределы страны составил -4 861 человек (-6 160 человек – в 2019г.). Таким образом, в 2020г. отмечалось снижение числа граждан Кыргызской Республики, выехавших за пределы Кыргызской Республики на территорию другого государства с целью постоянного жительства.

Отрицательный миграционный баланс отмечался, по-прежнему, со всеми странами СНГ, за исключением Таджикистана, Узбекистана и других. Основными странами в плане выбора нового постоянного (или долгосрочного) места жительства эмигрантов из Кыргызстана остаются Россия и Казахстан.

2.2 Индикаторы уровня жизни населения

Вопросы человеческого и социального развития занимают центральное место в государственной политике Кыргызской Республики. Они включают в себя обеспечение возможностей населения для достойной трудовой деятельности и получения образования, охрану здоровья населения, защиту его уязвимых категорий, активное участие граждан в культурной жизни. Все эти направления деятельности способствуют повышению благосостояния и сокращению бедности и полностью соответствуют целям в области Устойчивого развития.

За последние пять лет в социальной сфере государства прослеживался заметный рост основных индикаторов уровня жизни населения. Так, в 2016-2020гг. среднедушевые денежные доходы населения, по данным выборочного обследования бюджетов домашних хозяйств, возросли в 1,3 раза. В 2020г. денежные доходы городского населения превысили доходы сельских жителей в 1,02 раза и составили, соответственно, 5 701,9 и 5 581,7 сома в месяц на душу населения. Распределение общего объема денежных доходов по 20 - процентным квинтильным¹ группам населения складывается в пользу пятой группы (с наибольшими доходами), где сконцентрировано 41,6 процента всех денежных доходов населения, тогда как на долю первой 20-процентной группы населения (с наименьшими доходами) приходилось только 7,1 процента всех доходов.

Минимальные нормы потребления продуктов питания и структура прожиточного минимума для основных социально-демографических групп населения Кыргызской Республики

утверждены Постановлением Правительства Кыргызской Республики от 6 ноября 2009г. №694. В структуре прожиточного минимума расходы на продовольственные товары составили 65 процентов, непродовольственные товары - 16 процентов, услуги - 17 процентов и налоги - 2 процента. Стоимостная величина прожиточного минимума в 2020г. составила 5 358,5 сома в среднем на душу населения в месяц и по сравнению с 2019г. увеличилась на 10,3 процента, а по отношению к 2016г.- на 11,8 процента. Основная доля прожиточного минимума приходится на стоимость продовольственной корзины (3 483,1 сома). При этом, изменение величины прожиточного минимума зависит от колебания цен на основные виды продуктов питания.

Уровень благосостояния населения также характеризуется обеспеченностью предметами длительного пользования культурно-бытового и хозяйственного назначения. Данный показатель косвенно отражает уровень благосостояния домохозяйства и его денежные доходы за отдельный промежуток времени. По данным обследования, в 2020г. в среднем на 100 домашних хозяйств, приходилось 111 телевизоров, 94 холодильника, 82 стиральных машины, 12 магнитофонов и 39 электропылесосов. В среднем каждое домашнее хозяйство имело по два сотовых телефона и каждое четвертое - имело в наличии легковой автомобиль. Половину всех предметов культурно-бытового и хозяйственного назначения составили вещи со сроком службы до 10 лет, к которым относятся вычислительная техника, телерадиоаппаратура и электробытовые приборы. Предметы длительного назначения, такие как мебель и автотранспортные средства, имели срок службы более 10 лет.

Таблица 4: Наличие предметов длительного пользования в домашних хозяйствах
(штуки на 100 домохозяйств)

	2016	2017	2018	2019	2020
Радиоприемные устройства	4	2	3	2	2
Телевизоры	112	111	110	111	111
Магнитофоны, видеоманитофоны	24	19	17	14	12
Фотоаппараты	5	4	4	3	3
Стиральные машины	71	73	77	79	82
Холодильники	98	87	88	92	94
Электропылесосы	36	37	38	39	39
Легковые автомобили	23	24	26	26	27
Персональные компьютеры	10	10	13	13	13
Сотовые телефоны	220	220	227	232	239

¹Для изучения структуры вариационного ряда распределения населения вычисляют значение признака, которые делят все единицы распределения на равные численности. Эти значения признака называются: квартили, квинтили, децили. **Квартилями** называются такие значения признака, которые делят распределение на четыре равные части по 25 процентов; **Квинтили** делят распределение на пять равных частей по 20 процентов; **Дециль** - такое значение признака в ряду распределения, которому соответствуют десятые доли численности совокупности по 10 процентов.

Таблица 5: Основные показатели уровня жизни населения*(на конец года)*

	2016	2017	2018	2019	2020
Фактическое конечное потребление домашних хозяйств, млн. сомов	438 123,6	481 878,0	519 519,6	524 304,7	500 398,1
на душу населения, тыс. сомов	75,2	81,1	85,6	84,5	79,1
в процентах к предыдущему году	99,6	105,7	104,7	100,8	89,8
Денежные доходы населения (в среднем на душу в месяц), сомов	4 257,9	4 739,4	5 337,3	5 684,7	5 625,4
Среднемесячная начисленная заработная плата одного работника, сомов	14 847	15 670	16 427	17 232	18 940
Минимальная заработная плата, сомов ¹	1 060	1 200	1 662	1 750	1 854
Отношение среднемесячной начисленной заработной платы одного работника к минимальной заработной плате, в раз	14,0	13,1	9,9	9,8	10,2
Средний размер назначенной месячной пенсии одного пенсионера с учетом компенсационных выплат ² (на конец года), сомов	5 235,0	5 578,0	5 761,0	5 960,0	6 101,6
Стоимость продовольственной корзины прожиточного минимума, сомов	3 116,3	3 185,5	3 115,2	3 124,1	3 483,1
Соотношение доходов 10 процентов наиболее и наименее обеспеченного населения, раз	14,3	12,9	11,7	10,6	9,2
Распределение общего объема денежных доходов по 20-ти процентным группам населения, в процентах:					
1-я группа (с наименьшими доходами)	5,5	5,9	6,2	6,8	7,1
5-я группа (с наибольшими доходами)	46,5	45,3	44,3	44,6	41,6
Величина прожиточного минимума в среднем на душу населения, сомов в месяц:					
все население	4 794,3	4 900,8	4 792,5	4 806,3	5 358,5
население трудоспособного возраста	5 352,0	5 479,1	5 357,9	5 368,6	6 003,6
население пенсионного возраста	4 303,7	4 392,9	4 283,0	4 286,7	4 785,4
Соотношение с величиной прожиточного минимума в процентах:					
среднедушевых денежных доходов	88,8	96,7	111,4	118,3	105,0
среднемесячной начисленной заработной платы ³	277,4	286,0	306,6	321,0	315,5
среднего размера назначенной месячной пенсии ⁴	121,6	127,0	134,5	139,0	125,7

¹ Согласно закону КР "О Республиканском бюджете КР".² Состоявшие на учете в пенсионных органах Социального фонда Кыргызской Республики и других государственных органах.³ К прожиточному минимуму населения трудоспособного возраста.⁴ К прожиточному минимуму населения старше трудоспособного возраста.

2.3 Денежные доходы домашних хозяйств

Как показали результаты интегрированного выборочного обследования домашних хозяйств, располагаемые денежные доходы населения Кыргызской Республики в 2020г. составили 5 625,4 сома в месяц на душу населения, увеличившись по сравнению с 2016г. в 1,3 раза. Денежные доходы населения формировались за счет заработной платы, выплаченной наемным работникам, социальных трансфертов (пенсий, пособий, стипендий, страховых возмещений и прочих выплат), доходов лиц, занятых предпринимательской деятельностью, доходов от собственности (процентов по вкладам, ценным бумагам, дивидендов, сдачи в аренду имущества), доходов от личного подсобного хозяйства и других.

Формирование денежных доходов населения складывалось, в основном, за счет доходов от трудовой деятельности (67,4 процента), социальных трансфертов (16,7 процента) и доходов от продажи сельскохозяйственной продукции, произведенной в личном подсобном хозяйстве (11,9 процента).

Структура денежных доходов населения, проживающего в городских поселениях и сельской местности, значительно различается. У горожан доля доходов от трудовой деятельности, в

общей сумме денежных доходов, составила 77,2 процента, а у жителей села – 61,7 процента. Доля социальных трансфертов у жителей городов и сел составила 16,7 процента. Удельный вес доходов от продажи сельскохозяйственной продукции, произведенной в личном подсобном хозяйстве, у сельского населения составил 18,0 процента, а у городского – лишь 1,4 процента.

На величину среднедушевых денежных доходов большое влияние оказывает размер и состав домохозяйства. Для домашних хозяйств, состоящих из одного лица или только из взрослых лиц, присущ более высокий среднедушевой доход, а в домашних хозяйствах, состоящих из большего числа людей нетрудоспособного возраста, доход значительно ниже. Так, по данным обследования, среднедушевой денежный доход домохозяйства, состоящего из одного человека, в 2,3 раза превысил среднереспубликанский показатель.

В целом в 2020г. наблюдалось различие в среднедушевых денежных доходах населения в зависимости от места проживания. Так, выше среднереспубликанского значения сложились среднедушевые располагаемые денежные доходы населения Иссyk-Кульской (на 808,4 сома) области, г. Бишкек (на 387,5 сома), Чуйской (на 149,3 сома) и Ошской (на 75,1 сома) областей. Среднедушевые доходы, уровень которых не достигал среднереспубликанского значения, наблюдались у населения Нарынской (на 1 036,9 сома) области, г. Ош (на 855,4 сома), Таласской (на 362,5 сома), Баткенской (на 238,5 сома) и Джалал-Абадской (на 210,4 сома) областей.

Среднедушевые денежные доходы небедного городского населения в 2020г. в 2 раза превышали доходы бедного городского населения, а доходы небедного сельского населения в 1,8 раза превышали доходы бедного сельского населения. Население городских поселений, попавшее в категорию бедных, поддерживает жизнедеятельность, в основном, за счет доходов от трудовой деятельности, где их доля составляет 76,7 процента. В сельской местности бедное население живет за счет доходов от трудовой деятельности, доля которых составила 58,1 процента, от социальных трансфертов – 19,1 процента и личного подсобного хозяйства – 19,7 процента.

Таблица 6: Денежные доходы домашних хозяйств по месту проживания

(в среднем на душу населения, сомов в месяц)

	2016	2017	2018	2019	2020
	Всего				
Денежные доходы - всего	4 258,0	4 739,4	5 337,3	5 684,7	5 625,4
в том числе:					
доходы от трудовой деятельности	2 830,0	3 270,5	3 676,8	3 978,9	3 793,8
социальные трансферты	704,3	779,6	841,3	898,7	938,6
доходы от личного подсобного хозяйства	544,4	486,4	595,9	565,3	671,0
прочие денежные поступления	179,4	202,8	223,3	241,9	222,0
	Городские поселения				
Денежные доходы - всего	4 655,2	5 172,3	5 583,5	5 886,0	5 701,9
в том числе:					
доходы от трудовой деятельности	3 644,4	4 049,3	4 356,3	4 583,8	4 403,8
социальные трансферты	736,8	822,7	877,4	919,3	949,8
доходы от личного подсобного хозяйства	57,9	62,0	76,8	66,1	82,5
прочие денежные поступления	216,0	238,4	273,1	316,8	265,8
	Сельская местность				
Денежные доходы - всего	4 040,0	4 500,9	5 200,4	5 571,7	5 581,7
в том числе:					
доходы от трудовой деятельности	2 382,9	2 841,5	3 298,9	3 639,4	3 446,2
социальные трансферты	686,4	755,9	821,2	887,1	932,1
доходы от личного подсобного хозяйства	811,4	720,2	884,6	845,4	1 006,4
прочие денежные поступления	159,3	183,2	195,7	199,8	197,0

График 2: Структура среднедушевых денежных доходов домашних хозяйств
(в процентах)

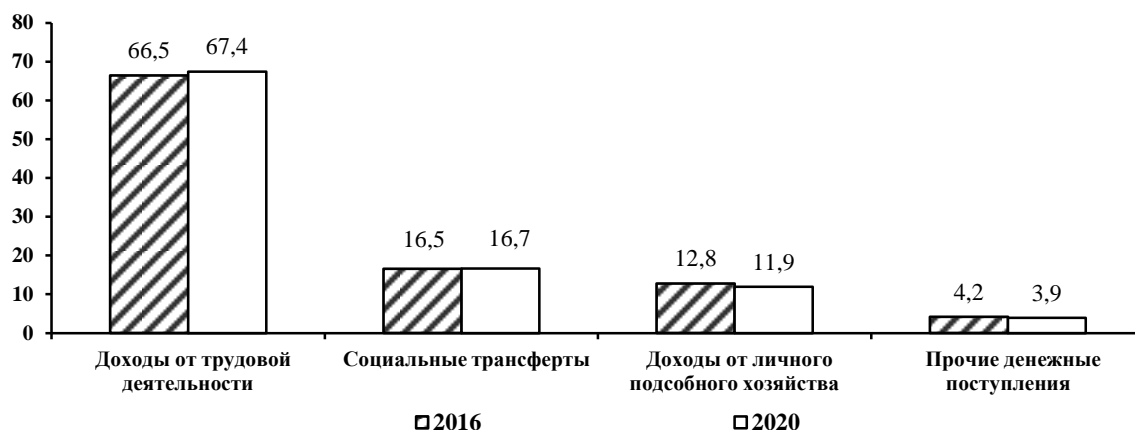

В целом по стране денежные доходы населения в 2020 году составили около 452 млрд. сомов. Распределение общего объема денежных доходов по квинтильным группам населения складывается в пользу 20-процентов населения с наибольшими доходами, у которых сконцентрировано более 41 процентов всех денежных доходов. При этом 20 процентов населения с наименьшими доходами имели в распоряжении лишь 7,1 процента всех денежных доходов населения.

В качестве следующего показателя степени дифференциации населения по уровню доходов в социально-экономической статистике используется индекс концентрации доходов (или коэффициент Джини). Коэффициент Джини показывает степень неравномерности распределения населения по уровню доходов, величину отклонения фактического распределения доходов населения от линии их равномерного распределения. По данным интегрированного выборочного обследования бюджетов домашних хозяйств неравенство среди населения с различным уровнем доходов снизилось. Значение коэффициента Джини по доходам снизилось с 0,406 в 2016г. до 0,344 в 2020г.

2.4 Денежные расходы домашних хозяйств

В ходе изучения жизненного уровня населения, помимо сопоставления доходов по группам домохозяйств и измерения их реальной величины, оценивается разница в уровнях душевого потребления продуктов питания, непродовольственных товаров и услуг, структура и состав расходов домохозяйств.

К частным индикаторам уровня жизни относятся показатели потребления отдельных товаров и услуг на душу населения в домохозяйствах, распределения их по социальным группам и регионам, показатели обеспеченности товарами длительного пользования, жильем, коммунально-бытовыми удобствами. Среди них выделяются натуральные и стоимостные индикаторы. Натуральные индикаторы непосредственно характеризуют уровень потребления, обеспеченность теми или иными благами, например, количество потребляемых человеком продуктов питания и их калорийность. Стоимостные индикаторы отражают расходы на удовлетворение конкретных потребностей и их динамику. Эти индикаторы группируются по видам потребления: расходы на питание, оплату жилищно-коммунальных услуг, одежду, предметы длительного пользования, отдых, проведение досуга и прочие товары и услуги.

Среднедушевые денежные расходы населения республики в 2020г. составили 3 913,6 сома в месяц и возросли по сравнению с 2016г. в 1,1 раза. Доля потребительских расходов в общей структуре расходов населения в 2020г. составила 85,6 процента, а доля расходов на налоги – 8,4 процента. Структура потребительских расходов состоит из расходов на продовольственные товары, непродовольственные товары и услуги, направленные на личное потребление членов домашнего хозяйства.

Расходы на продовольственные товары, состоящие из расходов на продукты питания и расходов на питание вне дома, снизились с 52,3 процента в 2016г. до 51,2 процента в 2020г. Доля расходов на покупку продуктов питания, занимающих значительную часть в потребительских расходах, в 2020г. составила 48,8 процента, что по сравнению с 2016г. на 0,3 процентных пункта больше.

В общей сумме расходов, ежегодно затрачиваемых населением на покупку продуктов питания, наибольший удельный вес в 2020г. занимали хлеб и хлебные продукты (36,6 процента), что на 0,9 процентных пункта ниже, чем в 2016г. При этом, доля расходов на покупку мяса и мясопродуктов увеличилась с 23,1 процента в 2016г. до 29,8 процента в 2020г. Доля расходов на овощи и бахчевые в 2020г. составила 6,3 процента, масло и жиры – 6,1 процента, приобретение сахара и кондитерских изделий – 3,9 процента, молока и молочной продукции – 5,5 процента.

Среднедушевые денежные расходы на продукты питания у населения, проживающего в городских поселениях, превысили расходы сельского населения в 1,1 раза. В целом в 2020г. среднедушевые расходы на питание небедных домохозяйств в 2 раза превышали расходы на питание бедных домохозяйств.

Отмечались изменения в структуре денежных расходов на приобретение непродовольственных товаров. Увеличилась доля затрат на покупку топлива с 18,5 процента в 2016г. до 20,6 процента в 2020г., а также возросли затраты на покупку средств передвижения - с 2,7 до 2,9 процента, в то время как расходы на покупку одежды и тканей за этот период, напротив, уменьшились с 44,2 процента до 40,2 процента.

Расходы населения на услуги в 2020г. в общей сумме потребительских расходов составили 23,5 процента. Так, в обследуемых домашних хозяйствах за анализируемый период основную часть расходов на услуги составили жилищно-коммунальные услуги, доля которых по сравнению с 2016г. увеличилась на 8,5 процента и в общем объеме расходов на услуги составила 29,9 процента. Расходы на услуги транспорта по сравнению с 2016г. оставались на том же уровне, составив 14,6 процента, доля расходов на услуги связи увеличилась с 13,1 процента в 2016г. до 16,9 процента в 2020г. Также увеличились расходы на услуги здравоохранения с 7,9 до 12,7 процента, в то время как доля расходов на образование за этот период сократилась с 6,7 процента до 4,4 процента.

Таблица 7: Денежные расходы домашних хозяйств по месту проживания

(в среднем на душу населения, сомов в месяц)

	2016	2017	2018	2019	2020
	Всего				
Денежные расходы – всего	3 408,3	3 460,5	3 874,0	3 899,0	3 913,6
в том числе:					
потребительские расходы на:					
продовольственные товары	2 896,8	2 974,4	3 269,6	3 294,3	3 350,9
непродовольственные товары	1 515,2	1 477,1	1 599,0	1 591,4	716,7
платные услуги	772,8	857,3	934,3	931,8	846,8
налоги, сборы, платежи	608,8	639,9	736,3	771,1	787,4
прочие денежные расходы	233,8	246,7	334,1	333,9	329,1
	277,6	239,4	270,3	270,8	233,5
	Городские поселения				
Денежные расходы - всего	3 754,0	3 807,6	4 379,6	4 412,7	4 401,2
в том числе:					
потребительские расходы на:					
продовольственные товары	3 213,2	3 348,7	3 790,1	3 770,2	3 846,6
непродовольственные товары	1 664,7	1 635,8	1 853,7	1 748,2	1 863,9
платные услуги	724,3	829,0	942,8	961,1	835,4
налоги, сборы, платежи	824,2	884,0	993,6	1060,9	1 147,3
прочие денежные расходы	316,4	341,9	446,6	441,8	433,0
	224,4	117,0	142,9	200,8	121,7
	Сельская местность				
Денежные расходы - всего	3 218,5	3 269,3	3 592,8	3 610,8	3 635,6
в том числе:					
потребительские расходы на:					
продовольственные товары	2 723,2	2 768,2	2 980,2	3 027,4	3 068,4
непродовольственные товары	1 433,2	1 389,7	1 457,3	1 503,5	1 632,9
платные услуги	799,4	872,9	929,6	915,3	853,3
налоги, сборы, платежи	490,5	505,5	593,2	608,6	582,3
прочие денежные расходы	188,5	194,3	271,5	273,4	269,9
	306,8	306,9	341,1	310,0	297,3

График 3: Структура потребительских расходов домашних хозяйств

(в процентах)

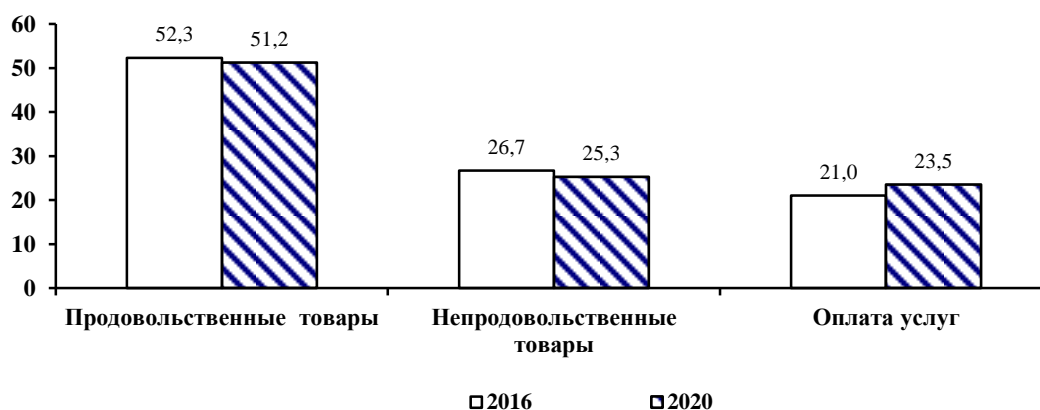

Наиболее затратными статьями в структуре потребительских расходов являются расходы на покупку продуктов питания, что характерно для населения, проживающего как в городских поселениях, так и в сельской местности. В 2020г. расходы на питание вне дома у небедного городского населения в 1,2 раза превысили эти же расходы небедного населения сельской

местности. Что касается других статей, то небедным домохозяйствам в городских поселениях наиболее доступно приобретение непродовольственных товаров личного пользования, таких как одежда, обувь, средства гигиены, мебель, нежели небедным домохозяйствам в сельской местности. Кроме этого, в городских поселениях высока доля расходов на услуги транспорта и связи. В 2020г. жилищно-коммунальные услуги у небедного городского населения в 3,9 раза превысили эти же расходы небедного населения сельской местности. Среди прочих расходов для небедных городских домохозяйств характерно превышение расходов на услуги учреждений культуры в 6,2 раза, чем у небедных домохозяйств в сельской местности.

2.5 Уровень бедности населения

Методы измерения бедности. Исследование бедности в Кыргызской Республике начато в 1996г. в рамках реализации Проекта «Мониторинг бедности» при методологическом и финансовом содействии Всемирного Банка на основе выборочных обследований домашних хозяйств.

Для оценки уровня бедности в качестве порогового значения была применена черта бедности 2019г., проиндексированная на среднегодовой индекс потребительских цен в соответствии с пунктом 3.7 Методики определения черты бедности, утвержденной постановлением Правительства Кыргызской Республики от 25 марта 2011 года N 115. Стоимостная величина общей черты бедности в 2020 году составила 35 268 сомов в год на душу населения, крайней – 19 774 сома.

При определении стоимости общего и среднедушевого потребления суммируются все данные по всем потребительским расходам населения:

- Расходы на продукты питания - расходы населения на приобретаемые продукты питания, продукты питания, потребляемые вне дома. В эти расходы включается также стоимость потребления продуктов собственного производства и полученных в подарок.
- Приобретаемые продукты питания - стоимость потребленных продуктов питания, купленных в отчетный период или ранее.
- Продукты питания, потребляемые вне дома - расходы на продукты питания, приобретаемые и потребляемые вне дома в течение обследуемого периода времени.
- Продукты собственного производства - оценка стоимости потребленных продуктов питания, произведенных домохозяйством для собственного потребления.
- Непродовольственные товары и услуги - расходы на приобретение одежды, обуви, белья, тканей, мыло - моющих средств и предметов личной гигиены, галантереи, предметов домашнего обихода, предметов для отдыха, занятий, увлечений, строительных материалов и сантехники, ремонт дома, услуги прачечных, бань и саун, парикмахерских, оплату услуг транспорта, услуг здравоохранения, образования и жилищно-коммунальных услуг.
- Товары длительного пользования – учет условной стоимости пользования этими товарами (амортизация).

Все расходы, описанные выше, складываются для получения стоимости общего семейного потребления в год. Стоимость среднедушевого потребления определяется путем деления стоимости общего семейного потребления на количество членов домохозяйства.

Таблица 8: Уровень бедности и уровень крайней бедности по социально-демографическим группам

(в процентах)

	2016	2017	2018	2019	2020
Черта бедности, сомов в год на душу населения	31 150,62	32 093,15	32 679,48	32 980,52	35 268,49
Черта крайней бедности, сомов в год на душу населения	17 051,98	17 471,46	17 471,46	17 705,57	19 773,58
Общий уровень бедности	25,4	25,6	22,4	20,1	25,3
Уровень крайней бедности	0,8	0,8	0,6	0,5	0,9
Уровень бедности среди возрастных групп населения:					
Дети в возрасте 0 - 17 лет	31,5	32,0	28,3	25,7	31,8
Молодежь в возрасте 14- 28 лет	23,0	22,9	20,9	16,2	22,0
Население трудоспособного возраста (женщины 16-57 лет, мужчины 16-62 лет)	21,8	22,0	19,3	17,1	21,7
Население старше трудоспособного возраста (женщины 58 лет и старше, мужчины 63 лет и старше)	19,9	18,9	14,8	13,3	17,8

Таблица 9: Уровень бедности по месту проживания населения

	2016	2017	2018	2019	2020
Всего бедные	25,4	25,6	22,4	20,1	25,3
из них очень бедные	0,8	0,8	0,6	0,5	0,9
Городские поселения - бедные	18,6	20,4	20,1	14,7	18,3
из них очень бедные	0,3	0,3	0,2	0,1	0,3
Сельская местность - бедные	29,0	28,4	23,7	23,2	29,3
из них очень бедные	1,1	1,0	0,7	0,8	1,2

Таблица 10: Показатели глубины и остроты бедности

(в процентах)

	2016	2017	2018	2019	2020
Глубина бедности	4,1	4,6	3,7	3,3	4,4
Острота бедности	1,1	1,2	0,9	0,8	1,1

Таблица 11: Показатели бедности в высокогорных районах в 2020г.

(в процентах)

	Высокогорные районы	Среднегорные районы	Равнинные районы
Уровень бедности	33,3	29,8	23,7
Уровень крайней бедности	2,5	0,7	0,8
Глубина бедности	6,2	4,9	4,1

Неравенство населения. По результатам обследования, за истекшие пять лет неравенство среди населения с различным уровнем потребления снизилось.

Несмотря на это, неравномерность распределения расходов остается высокой. В 2020г., по данным обследования, расходы 20 процентов наиболее обеспеченных слоев населения превысили расходы 20 процентов наименее обеспеченных слоев населения в 4,2 раза.

В качестве следующего показателя степени дифференциации населения по уровню расходов в социально-экономической статистике используется индекс концентрации расходов (или коэффициент Джини). Коэффициент Джини¹ показывает степень неравномерности распределения населения по уровню расходов, величину отклонения фактического распределения расходов населения от линии их равномерного распределения. По данным обследования, значение коэффициента Джини увеличилось с 0,203 в 2016г. до 0,221 в 2020г., что характерно для городских поселений и сельской местности. По отношению к 2019г. значение коэффициента увеличилось в сельской местности, в то время как в городских поселениях наблюдается небольшое снижение.

Таблица 12: Кумулятивная доля расходов по процентным группам распределения расходов домашних хозяйств (в процентах)

Процентные группы	Общие расходы	Среднедушевые расходы
1	0,4	0,1
5	3,4	0,6
10	7,6	1,8
20	14,1	3,9
30	23,1	7,5
40	32,7	12,2
50	41,5	17,3
60	50,6	24,2
70	60,4	32,0
80	70,9	41,6
90	82,2	54,4
95	90,9	68,2
99	96,1	84,0
100	100,0	100,0
Среднее значение, сомов в год	210 308,0	51 854,6
Медианное значение, сомов в год	196 185,0	46 127,6

Таблица 13: Коэффициент Джини

	2016	2017	2018	2019	2020
По потреблению					
Всего	0,203	0,211	0,217	0,221	0,221
Городские поселения	0,205	0,221	0,236	0,231	0,229
Сельская местность	0,198	0,204	0,206	0,212	0,215
Соотношение уровня расходов 20 % наиболее и 20 % наименее обеспеченных групп, в разах	4,0	3,9	4,1	4,3	4,2
По доходам					
Всего	0,406	0,392	0,378	0,364	0,344

¹Коэффициент Джини является суммарным статистическим показателем, связанным с кривой Лоренца и принимает значение от 0 до 1. Чем меньше значение данного коэффициента, тем равномернее распределение расходов или доходов.

График 4: Кривая Лоренца

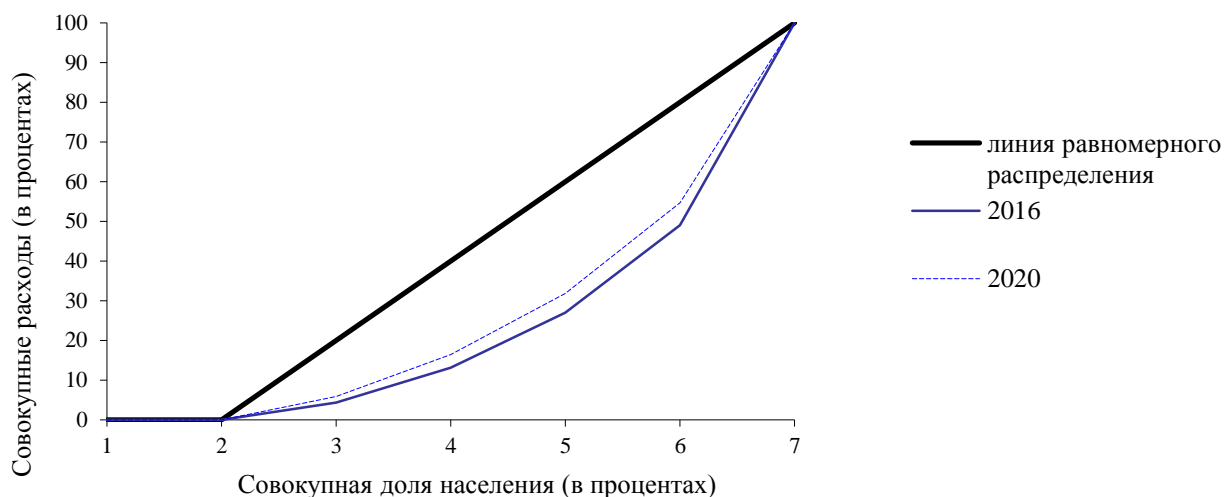

Интенсивность бедности. Результаты оценок измерения благосостояния населения в Кыргызской Республике произведены на основе выборочного обследования бюджетов 4 993 домашних хозяйств. Результаты опроса показывают, что уровень бедности в 2020г., рассчитанный по потребительским расходам, в целом по стране составил 25,3 процента, что выше по отношению к предыдущему году на 5,2 процентных пункта.

Стоимостная величина общей черты бедности в 2020г. составила 35 268 сомов в год на душу населения, крайней – 19 774 сома.

Уровень бедности в сельской местности увеличился на 6,1 процентных пункта, а в городских поселениях - на 3,6 процентных пункта.

За чертой бедности в 2020г. проживали 1 млн. 678 тыс. человек, из которых 73,7 процента являлись жителями сельских населенных пунктов.

Снижение уровня бедности в 2020 году по сравнению с предыдущим годом отмечено в г.Ош (на 6,0 процентных пункта) и Таласской области (на 0,8 процентных пункта). В остальных регионах наблюдался рост уровня бедности, в том числе в Джалал-Абадской области (на 10,3 процентных пункта), Нарынской (на 8,7 процентных пункта), Чуйской (на 6,3 процентных пункта), Ошской (на 4,8 процентных пункта), Иссык-Кульской (на 3,5 процентных пункта) и Баткенской областях (на 2,1 процентных пункта), а также в городе Бишкек (на 4,9 процентных пункта).

Уровень крайней бедности в 2020 году составил 0,9 процента и увеличился по сравнению с предыдущим годом на 0,4 процентных пункта. За чертой крайней бедности проживали 59,2 тысячи человек, из которых 87,2 процента являлись жителями сельских населенных пунктов.

Явления крайней бедности не наблюдалось в Ошской и Таласской областях, а также в городе Ош. В Иссык-Кульской области уровень крайней бедности снизился на 0,9 процентных пункта. Рост крайней бедности отмечен в Нарынской (на 2,0 процентных пункта), Баткенской (на 1,3 процентных пункта), Чуйской (на 1,1 процентных пункта) и Джалал-Абадской (на 0,9 процентных пункта) областях, а также в городе Бишкек (на 0,3 процентных пункта).

Уровень крайней бедности в городских поселениях повысился на 0,2 процентных пункта, в сельской местности - на 0,4 процентных пункта.

Таблица 14: Уровень бедности по территории в 2020г.*(в процентах)*

	Всего	Городские поселения	Сельская местность
Кыргызская Республика	25,3	18,3	29,3
Баткенская область	34,7	29,3	36,9
Джалал-Абадская область	37,2	28,3	40,2
Иссык-Кульская область	27,9	18,4	32,0
Нарынская область	36,8	15,0	40,4
Ошская область	18,8	18,6	18,8
Таласская область	12,5	17,8	11,6
Чуйская область	25,4	7,5	29,8
г. Бишкек	16,8	16,8	-
г.Ош	14,7	14,7	-

В 2020 году глубина бедности, характеризующая дефицит бюджета бедных относительно черты бедности, составила 4,4 процента и по сравнению с предыдущим годом увеличилась на 1,1 процентных пункта, острота бедности составила 1,1 процента, что на 0,3 процентных пункта выше предыдущего года.

Домашние хозяйства по составу и главам домашнего хозяйства. На вероятность попадания домохозяйства в категорию бедных, оказывает влияние размер и состав домохозяйства. Низкий подушевой доход связан, как правило, с высоким коэффициентом иждивенчества и большим размером домашнего хозяйства. Число бедных и крайне бедных домохозяйств более крупных по размеру, имеющих большее количество детей и взрослых, где также выше нагрузка на одного работающего (по 2,8 - в бедных и 3,6 в очень бедных домохозяйствах), в основном, преобладает в сельской местности.

Таблица 15: Состав домохозяйств и коэффициент иждивенчества в 2020г.*(человек)*

	Размер домохозяйства	Дети	Взрослые	Престарелые	Коэффициент иждивенчества
Всего	4,1	1,6	2,0	0,5	1,6
в том числе:					
небедные	3,7	1,3	1,9	0,5	1,3
бедные	5,7	2,8	2,4	0,5	2,8
из них очень бедные	6,5	3,9	2,2	0,4	3,6
Городские поселения	3,5	1,3	1,8	0,4	1,3
в том числе:					
небедные	3,3	1,1	1,7	0,4	1,1
бедные	5,2	2,5	2,4	0,3	2,6
из них очень бедные	5,5	3,0	2,5	0,0	1,6
Сельская местность	4,5	1,9	2,1	0,5	1,7
в том числе:					
небедные	4,1	1,5	2,0	0,5	1,4
бедные	5,8	2,9	2,4	0,5	3,0
из них очень бедные	6,7	4,0	2,2	0,5	3,9

Важным фактором, влияющим на уровень бедности, является возраст главы домохозяйства. Наибольшая доля бедных в 2020г. приходилась на домохозяйства, возглавляемые лицами в возрасте от 35-45 лет (27,0 процента), а в домохозяйствах, возглавляемых лицами в возрасте

18-25 лет, бедность 2,6 процента. Уровень образования главы домохозяйства также является фактором, влияющим на показатель бедности. Среди домохозяйств, возглавляемых лицами с высшим образованием, 88,6 процента являются небедными, в то время как среди домохозяйств, возглавляемых лицами с начальным образованием, к категории бедных относятся 21,2 процента.

График 5: Уровень бедности по возрастным группам глав домашних хозяйств в 2020г.

(в процентах к количеству домашних хозяйств)

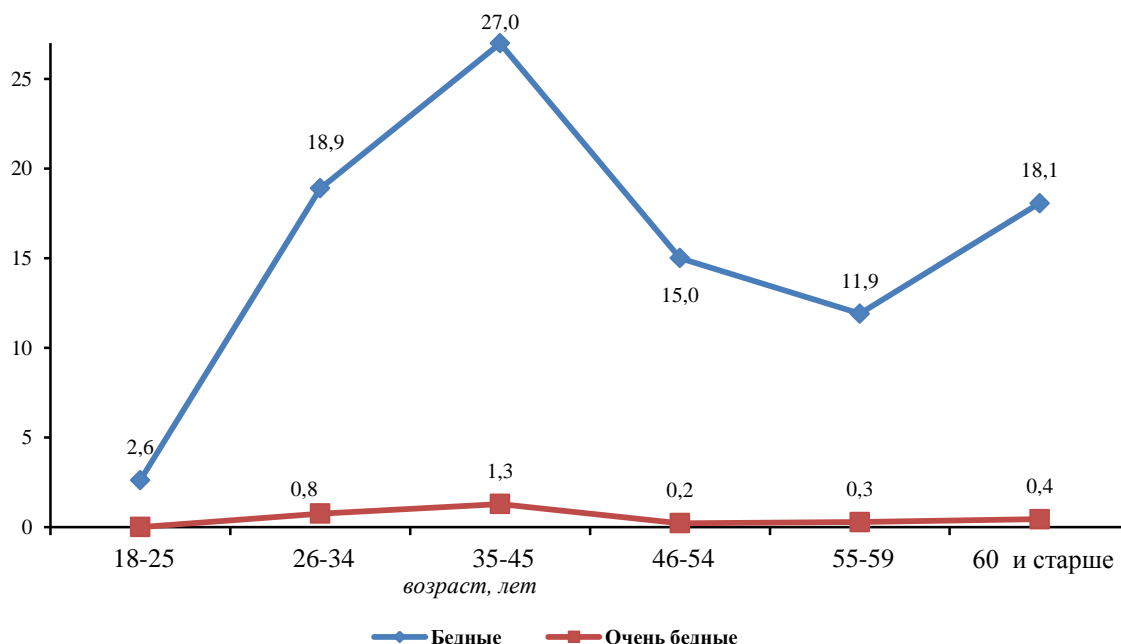

Энергетическая ценность питания в домашних хозяйствах. Питание – один из важнейших факторов, влияющих на состояние здоровья и трудоспособность человека. Исследованиями установлено, что сокращение продолжительности жизни населения и рост заболеваемости в современных условиях связаны как с падением уровня жизни определенной части населения, так и с недостаточной грамотностью в вопросах правильной организации питания. Одним из социально обусловленных факторов, влияющих на заболеваемость населения, является несбалансированное по качественному и количественному составу питание.

От уровня благосостояния домохозяйства зависит качество, количество и разнообразие потребляемых продуктов питания. Энергетическая ценность питания населения в небедных домашних хозяйствах в 2020г. была на 32,4 процента выше, чем в бедных и на 48,8 процента - чем в крайне бедных домашних хозяйствах.

Таблица 16: Энергетическая ценность потребленных продуктов питания по уровню бедности и полу в 2020г.

	Всего	в том числе	
		мужчины	женщины
Энергетическая ценность, ккал			
Всего	2 272	2 389	2 166
небедные	2 474	2 602	2 360
бедные	1 673	1 761	1 594
из них очень бедные	1 266	1 264	1 267
Белки, граммов			
Всего	62	66	59
небедные	68	72	65
бедные	44	47	42
из них очень бедные	33	33	33

	Всего	в том числе	
		мужчины	женщины
Жиры, граммов			
Всего	66	70	63
небедные	73	77	70
бедные	47	50	45
из них очень бедные	38	39	38

Регулярность и качество питания на протяжении длительного периода времени находят свое отражение в массе тела человека, за исключением физиологических особенностей, связанных с состоянием здоровья, которые мы здесь не рассматриваем.

При анализе питания взрослого населения в возрасте 18 лет и старше был использован индекс массы тела, представляющий собой частное от деления массы тела (кг) на квадрат роста (m^2). Взрослое население с индексом массы тела меньше 18,5 классифицировано как имеющее недостаточный вес, от 18,5 до 25 – имеющее нормальный вес, от 25 до 30 – лица с избыточной массой тела, 30 и выше – страдающее от ожирения. Для большей наглядности индекс массы тела рассчитан для трудоспособного населения по 10-летним возрастным группам.

Около половины (49,7 процента) взрослого населения имели нормальную массу тела. Хроническая энергетическая недостаточность наблюдается у 1,4 процента взрослого населения, причем среди женщин распространенность недостаточного веса на 1,1 процентных пункта выше, чем среди мужчин. Из всех возрастных групп недостаток веса чаще встречается у молодежи в возрасте 18-29 лет: у мужчин – 2,6 процента и у женщин – 6,0 процента. Для всех возрастных групп доля лиц с энергетической недостаточностью выше у женщин, чем у мужчин.

Среди взрослого населения избыточная масса тела и ожирение являются более масштабным явлением, чем недоедание. Избыток веса имели 41,3 процента мужчин и 34,3 процента женщин. Ожирение наблюдается у 8,7 процента мужчин и 13,7 процента женщин. Среди возрастных групп с избыточным весом, преобладает население предпенсионного и пенсионного возраста, как среди мужчин, так и среди женщин.

Таблица 17: Индекс массы тела для взрослых по полу и возрасту в 2020г.
(в процентах)

	Всего	из них в возрасте, лет			Предпенсионный возраст	Пенсионеры
		18-29	30-39	40-49		
Всего						
Недостаточная масса тела (ИМТ<18,5)	1,4	4,3	1,3	0,3	0,3	0,4
Нормальная масса тела (18,5<=ИМТ<25)	49,7	79,8	55,9	39,5	32,7	34,3
Избыточная масса тела (25<=ИМТ<30)	37,5	14,6	36,7	47,5	50,1	42,6
Ожирение (ИМТ>=30)	11,4	1,4	6,0	12,6	16,9	22,7
Мужчины						
Недостаточная масса тела (ИМТ<18,5)	0,8	2,6	0,3	0,1	0,1	0,3
Нормальная масса тела (18,5<=ИМТ<25)	49,2	79,5	47,8	37,6	33,3	37,3

	Всего	из них в возрасте, лет			Предпенсионный возраст	Пенсионеры
		18-29	30-39	40-49		
Избыточная масса тела (25<=ИМТ<30)	41,3	17,1	45,4	53,4	52,0	45,0
Ожирение (ИМТ>=30)	8,7	0,8	6,5	8,9	14,6	17,5
Женщины						
Недостаточная масса тела (ИМТ<18,5)	1,9	6,0	2,2	0,5	0,5	0,4
Нормальная масса тела (18,5<=ИМТ<25)	50,1	80,0	62,9	41,1	32,0	33,2
Избыточная масса тела (25<=ИМТ<30)	34,3	12,0	29,3	42,5	47,8	41,7
Ожирение (ИМТ>=30)	13,7	2,0	5,6	15,9	19,7	24,7

2.6 Уровень детской бедности

Дети, живущие в бедности, испытывают отсутствие материальных, духовных и эстетических ресурсов, необходимых для выживания, развития и благополучия, что не позволяет им воспользоваться своими правами, полностью раскрыть свой потенциал или участвовать в жизни общества в качестве его полноценных и равноправных членов. Нищета лишает детей достоинства, подвергает их жизнь опасности и ограничивает их возможности.

По результатам выборочного интегрированного обследования домашних хозяйств, определено, что в 2020 г. из общей численности детей в возрасте 0-17 лет, 31,8 процента проживали в условиях бедности, из них 1,3 процента оказались в категории крайне бедных. Уровень детской бедности в сельской местности составил 35,5 процента, что на 11,2 процентных пункта выше, чем в городских поселениях.

Доля детей, проживающих в бедных домохозяйствах, превышает общий уровень бедности населения. Эту ситуацию объясняет коэффициент иждивенчества, который выше в бедных домохозяйствах и большое влияние на его значение оказывает число детей в возрасте 0-17 лет.

Таблица 18: Доля детей, проживающих в бедности в 2020г.
(в процентах к итогу)

	Всего	Городские поселения	Сельская местность
Всего	100	100	100
Небедные	68,2	75,7	64,5
Бедные	31,8	24,3	35,5
из них очень бедные	1,3	0,5	1,8

Так, если на одно небедное домохозяйство в 2020г. в среднем приходилось 1,3 детей, то в бедных домохозяйствах этот показатель достигал 2,8 ребенка. Причем, как в небедных (1,5 ребенка), так и в бедных (2,9 ребенка) домохозяйствах большее количество детей приходилось на сельскую местность.

Таблица 19. Бедность в зависимости от количества детей в домашнем хозяйстве в 2020г.
(в процентах)

	Домашние хозяйства, имеющие				
	1 ребенка	2 детей	3 детей	4 детей	5 и более детей
Всего домохозяйств	18,6	22,5	22,2	13,6	6,6
бедные	10,6	25,2	31,9	40,2	63,0
из них очень бедные	0,0	0,5	0,8	1,0	6,9
Городские домохозяйства	20,6	24,2	20,7	8,8	3,7
бедные	7,7	22,1	26,4	33,2	55,1
из них очень бедные	0,0	0,5	0,3	0,5	2,5
Сельские домохозяйства	17,5	21,5	23,1	16,4	8,3
бедные	12,6	27,2	34,8	42,4	65,0
из них очень бедные	0,1	0,5	1,0	1,2	8,0

Как показали результаты обследования, в 2020г. количество людей проживающих в бедных домохозяйствах, более многочисленных по количеству детей, превысило количество людей проживающих в небедных домохозяйствах почти на два члена семьи. Так, более половины домохозяйств, имеющих трех и более детей, попадают в категорию бедных, как в городских поселениях, так и в сельской местности. Наиболее бедными оказались домохозяйства, имеющие пять и более детей (63,0 процента), что характерно для городских поселений (55,1 процента) и сельской местности (65,0 процента). В небедных домохозяйствах только одного ребенка имеют 89,4 процента домохозяйств, а в бедных же домохозяйствах один ребенок имеется лишь у 10,6 процента домохозяйств.

Питание детей. Статус питания детей отражает их общее здоровье. Недоедание или неадекватное питание в раннем детстве связано с нарушением ментального развития и снижением потенциала познания в более позднем возрасте.

Анализируя качество питания детей, можно отметить, что в 2020г. калорийность потребляемых продуктов питания у детей в возрасте 1-17 лет составила 1 944,0 ккал, что на 24,0 ккал выше суточной потребности, составляющей по минимальным нормам потребления 1 920 ккал. При этом калорийность питания детей в возрасте 1-3 лет на 348 ккал ниже минимальной суточной нормы этой возрастной категории. Потребление других жизненно важных элементов, таких как жиры и белки, у детей в возрасте 1-17 лет были ниже установленной суточной потребности на 11 и 16 граммов, соответственно.

Таблица 20: Доля детей по возрасту и полу, отстающих в весе в 2020г.

(в процентах к общей численности детей соответствующего возраста)

	Z-скор <-2 (вес к росту)		
	Всего	Мальчики	Девочки
Всего	7,8	6,6	9,0
Итого для 1-6 лет	7,6	6,1	8,9
1-летние	19,2	15,0	22,9
2 года	4,1	4,1	4,1
3 года	9,1	5,1	13,4
4 года	7,3	6,6	7,9
5 лет	4,2	3,1	5,4
6 лет	4,9	5,7	4,2
Девочки 7-10 лет, мальчики 7-11 лет	8,0	7,0	9,1

Неравнозначно распределение недоедающих детей по территории республики. Наибольшая доля дошкольников, страдающих недостатком веса, наблюдалась в Нарынской области (16,8 процента), г. Ош (11,0 процента) и Баткенской (8,2 процента) области.

Таблица 21: Доля детей, отстающих в весе, по территории в 2020г.

(в процентах к общей численности детей соответствующего возраста)

	Z-скор (вес к росту) <-2	
	1-6 лет	7-10 (дев) 7-11 (мальч)
Баткенская область	8,2	8,3
Джалал-Абадская область	5,9	5,4
Иссык-Кульская область	6,2	8,3
Нарынская область	16,8	22,8
Ошская область	6,3	11,3
Таласская область	4,3	0,9
Чуйская область	7,8	8,1
г. Бишкек	8,0	2,8
г. Ош	11,0	11,3

2.7 Индекс детской бедности и лишений

Численность постоянного населения Кыргызской Республики на начало 2021г. составила, по оценке, 6 млн. 637 тыс. человек, наличного – 6 млн. 580 тыс. Треть постоянного населения (34 процента) проживала в городских поселениях и две трети (66 процентов) - в сельской местности. В 2020г. темп прироста численности населения страны составил 1,7 процента. Поскольку миграционный баланс по-прежнему характеризуется превышением числа эмигрантов над иммигрантами, прирост численности населения происходит только за счет естественного прироста населения.

Важной характеристикой населения республики является соотношение возрастных групп моложе трудоспособного, трудоспособного и старше трудоспособного возрастов. В 2020г. 34,6 процента общей численности населения страны составили дети и подростки, 57,1 процента – лица в трудоспособном возрасте и 8,3 процента – старше трудоспособного возраста.

Вопросы человеческого и социального развития являются объектом пристального внимания политиков, общественности и международных институтов. Обеспечение возможностей населения для достойной трудовой деятельности и получения образования, охраны здоровья населения, защиты его уязвимых категорий, активное участие граждан в культурной жизни - все эти направления деятельности нацелены на повышение благосостояния и сокращение бедности.

В 2020г. уровень детской бедности составил 31,8 процента и превысил общую бедность на 6,5 процентных пункта.

Нищета лишает детей достоинства, подвергает их жизнь опасности, ограничивает возможности и приводит к необратимым последствиям, как в их дальнейшей жизни, так и в жизни общества.

Используемое в статистической практике измерение детской бедности основано на уровне материальной обеспеченности семьи. Однако, на уровень детского благополучия оказывают влияние такие факторы, как заболеваемость и смертность детей, уровень образования и воспитания, доступ к услугам здравоохранения, криминогенная обстановка и многие другие факторы, прямо или косвенно влияющие на качество жизни детей и подростков.

В современном обществе все большая роль отводится нематериальным аспектам бедности: проблемам здравоохранения, таким процессам, как снижение качества образования, культуры, социального отчуждения. Дополнительным инструментом изучения положения детей являются интегральные индексы, включающие различные характеристики благополучия детей.

При поддержке Представительства Детского Фонда ООН в Кыргызской Республике, Нацстаткомом Кыргызской Республики разработана методика расчета индекса детской бедности и лишений (индекс детского благополучия), в соответствии с которой индикаторы, характеризующие положение детей, классифицированы в группы и определены принципы и порядок его расчета.

Методология построения и расчета индекса детской бедности основана на принципе всемирно известного индекса экономической свободы по методике Херитидж-фонда. При расчете индекса детской бедности используются индикаторы, характеризующие различные стороны детского благополучия, т.е. их материальную обеспеченность, наличия условий, при которых дети имеют свободный доступ к самому необходимому для их здоровья, дальнейшего полноценного развития и становления их как личности.

В основу разработки методологии расчета настоящего индекса принят модельный набор 28 индикаторов, объединенных в 6 равноправных групп. Все используемые индикаторы делятся на два типа - позитивные и негативные. К позитивным индикаторам отнесены статистические показатели, рост значений которых характеризует положительный процесс, и наоборот, к негативным индикаторам отнесены показатели, рост значений которых характеризует отрицательный процесс.

При расчете индексов используются рейтинги категорий с равным весом и затем рассчитываются средние значения по категориям. Значение индекса детской бедности и лишений является результатом среднего значения индексов групп и *приближается к 100 процентам при улучшении ситуации по всем индикаторам.*

№ группы	Индикаторы	Тип индикатора Н-негативный П-позитивный
I.	Материальная детская бедность	
1.1	Уровень детской бедности, в процентах к общей численности детей в возрасте 0-17 лет	Н
1.2	Уровень крайней детской бедности, процентов	Н
1.3	Глубина детской бедности, <i>процентов</i>	Н
1.4	Доля детей (1-6 лет) с недостаточным для их возраста весом, процентов	Н
II.	Состояние и профилактика здоровья детей	
2.1	Доля детей, родившихся с отставанием массы тела (менее 2,5 кг), <i>процентов</i>	Н
2.2	Заболеваемость детей туберкулезом (0-14 лет), <i>на 100000 населения</i>	Н
2.3	Заболеваемость беременных женщин анемией, <i>процентов</i>	Н
2.4	Доля детей, прошедших иммунизацию против кори, <i>процентов</i>	П
2.5	Доля детей, прошедших иммунизацию против туберкулеза, <i>процентов</i>	П
III.	Коэффициенты смертности	
3.1	Младенческая смертность, <i>на 1000 родившихся</i>	Н
3.2	Перинатальная смертность, <i>на 1000 родившихся живыми и мертвыми</i>	Н
3.3	Ожидаемая продолжительность жизни для 5-ти летних детей	П
3.4	Детская смертность до 5 лет, <i>на 1000 родившихся</i>	Н
3.5	Материнская смертность, <i>на 100000 родившихся живыми</i>	Н
IV.	Образование и дошкольное воспитание детей	
4.1	Доля детей (4 класс), получивших положительные оценки по тесту "математика", <i>процентов</i>	П
4.2	Доля детей (4 класс) получивших положительные оценки по тесту "грамотность", <i>процентов</i>	П
4.3	Доля детей, охваченных дошкольным образованием, <i>процентов</i>	П

№ группы	Индикаторы	Тип индикатора Н-негативный П-позитивный
4.4	Доля детей (нетто-коэффициент), охваченных начальным образованием (1-4 классы), <i>процентов</i>	П
4.5	Доля детей (нетто-коэффициент), охваченных средним образованием (5-11 классы), <i>процентов</i> Условия и качество жизни	П
V.		
5.1	Доля населения, не имеющего доступа к услугам здравоохранения, <i>процентов</i>	Н
5.2	Доля родов, принятых при помощи квалифицированного медперсонала, <i>процентов</i>	П
5.3	Доля населения, не имеющего доступа к чистой питьевой воде, <i>процентов</i>	Н
5.4	Доля населения, не имеющего доступа к адекватным санитарно-гигиеническим условиям, <i>процентов</i>	Н
VI.	Детские риски	
6.1	Доля несовершеннолетних детей, совершивших преступления в общей численности, совершивших преступления, <i>процентов</i>	Н
6.2	Доля детей, рожденных женщинами в раннем возрасте (до 18 лет), <i>процентов</i>	Н
6.3	Смертность детей и подростков в возрасте 15-24 года от самоубийств, <i>на 100000 населения соответствующего возраста</i>	Н
6.4	Взято на учет ВИЧ инфицированных детей в возрасте 0-17 лет с диагнозом, установленным впервые в жизни, <i>на 100000 населения соответствующего возраста</i>	Н
6.5	Численность выявленных детей оставшихся без попечения родителей (0-17 лет), <i>на 100000 населения</i>	Н

Низкий уровень материальной обеспеченности населения является основной причиной бедности. Недостаточное наличие финансовых средств заставляет часть населения выживать и в этой ситуации в большей степени страдают дети. Именно материальное благосостояние является индикатором качества жизни, от которого зависит полноценное питание, качество и объем получаемых услуг.

За период 2016-2020гг. значение индекса детской бедности и лишений в целом по республике увеличилось с 72,8 процента до 74,8 процента. Отмечено изменение ситуации в каждом из шести субиндексов, составляющих индекс детской бедности. При этом, субиндекс образования и воспитания возрос на 6,8 процентных пункта, детских рисков - на 4,0 процентных пункта, детских лишений – на 2,9 процентных пункта, демографических потерь - на 0,7 процентных пункта, а субиндекс здоровья уменьшился на 1,0 процентных пункта и субиндекс материальной детской бедности снизился на 1,5 процентных пункта.

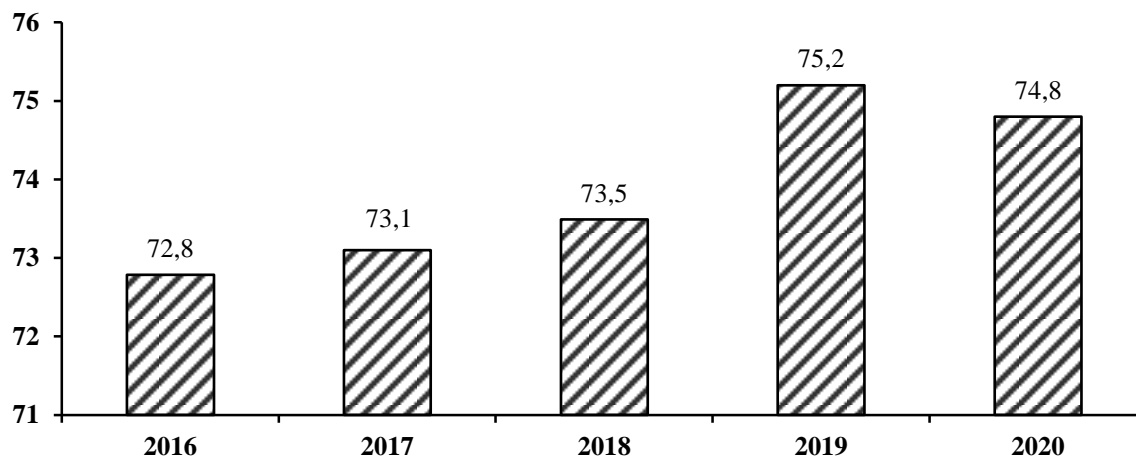
График 6: Изменение индекса детской бедности и лишений*(в процентах)*

Значительная дифференциация детского благополучия отмечена в зависимости от региона проживания. В 2020г. разрыв в показателе индекса детской бедности в регионах страны составил 10,5 процентных пункта. Наибольшее значение индекса отмечено в Чуйской (80,4 процента) области и г. Бишкек (80,0 процента), а наименьшее – в Джалал-Абадской (69,9 процента) области.

Таблица 22: Индекс детской бедности и лишений по территории*(в процентах)*

	2016	2017	2018	2019	2020
Кыргызская Республика	72,8	73,1	73,5	75,2	74,8
Баткенская область	69,8	68,8	72,1	71,1	73,0
Джалал-Абадская область	70,7	69,2	69,5	70,8	69,9
Иссык-Кульская область	71,4	74,6	74,4	75,4	73,1
Нарынская область	69,6	71,4	69,5	73,0	71,3
Ошская область	69,6	70,0	70,9	73,3	73,7
Таласская область	74,3	74,9	74,6	75,3	73,8
Чуйская область	74,2	76,5	80,1	79,6	80,4
г. Бишкек	82,3	81,5	81,0	82,7	80,0
г. Ош	72,0	72,0	74,2	75,4	75,4

Каждая группа или компонент индекса включает индивидуальный набор индикаторов, характеризующих положение детей в определенном контексте.

Субиндекс образования и воспитания за период 2016-2020гг. в целом по стране увеличился на 6,8 процентных пункта и в 2020г. составил 41,5 процента, несмотря на то, что его значение на протяжении всего наблюдаемого периода занимает нижнюю позицию среди всех субиндексов. За пятилетний период у этого субиндекса отмечен наибольший прогресс по стране, при этом, улучшение субиндекса достигнуто почти во всех регионах, а наибольший прогресс отмечался в Ошской (рост на 9,5 процентных пункта), Баткенской (рост на 8,7 процентных пункта) и Чуйской (рост на 7,9 процентных пункта) областях, а также г.Бишкек (рост на 6,2 процентных пункта), наименьший – в г.Ош, где отмечалось его снижение на 5,4 процентных пункта.

Субиндекс детских рисков за период 2016-2020гг. в целом по стране увеличился на 4,0 процентных пункта, составив в 2020г. 90,3 процента, а субиндекс детских лишений и бедствий улучшился на 2,9 процентных пункта и в 2020г. составил 78,0 процента.

Субиндекс демографических потерь за 2016-2020гг. в целом по стране увеличился на 0,7 процентных пункта и в 2020г. составил 78,5 процента. При этом, наблюдалось не-

равномерное распределение субиндекса демографических потерь в регионах страны. Наибольший прогресс в улучшении субиндекса достигнут в г.Ош (рост на 14,5 процентных пункта), наименьший – в Нарынской области (рост на 0,3 процентных пункта). В то же время, снижение субиндекса отмечалось в Таласской (на 12,5 процентных пункта) и Иссык-Кульской (на 8,0 процентных пункта) областях.

За период 2016-2020гг. субиндекс материальной детской бедности в целом по стране ухудшился на 1,5 процентных пункта и уменьшился с 80,4 до 78,9 процента.

За пятилетний период наибольший прогресс в улучшении субиндекса материальной детской бедности достигнут в Иссык-Кульской области (с 66,2 до 79,6 процента), наименьший – в Баткенской области, где отмечалось незначительное увеличение субиндекса (с 74,1 до 74,6 процента). В то же время, снижение субиндекса отмечалось в г.Бишкек (на 11,8 процентных пункта), в Джалал – Абадской (на 6,2 процентных пункта) и Нарынской (на 5,0 процентных пункта) областях.

Что касается субиндекса здоровья, то из всех субиндексов за период 2016-2020гг. в целом по стране отмечено его уменьшение на 1,0 процентных пункта (с 82,7 до 81,7 процента). Наибольшее снижение субиндекса отмечалось в г.Бишкек (на 11,7 процентных пункта), в Иссык-Кульской (на 8,6 процентных пункта) и Джалал - Абадской (на 4,3 процентных пункта) областях. Наибольшее улучшение субиндекса здоровья за пятилетний период наблюдалось в Чуйской (рост на 8,7 процентных пункта), Баткенской (рост на 1,5 процентных пункта) и Ошской (рост на 1,3 процентных пункта) областях.

Таблица 23: Индекс детской бедности и лишений по субиндексам
(в процентах)

	2016	2017	2018	2019	2020
Индекс детской бедности и лишений	72,8	73,1	73,5	75,2	74,8
Материальная детская бедность	80,4	79,8	80,9	81,2	78,9
Здоровье	82,7	79,8	79,7	82,2	81,7
Демографические потери	77,7	78,2	79,3	80,0	78,5
Образование и воспитание	34,7	37,8	38,5	42,5	41,5
Детские лишения и бедствия	75,0	75,7	76,1	77,8	78,0
Детские риски	86,2	87,0	86,3	87,5	90,3

2.8 Жилищные условия

Способ получения жилья. Материалы обследования показали, что большинство населения республики, независимо от уровня бедности, проживают в жилых помещениях, принадлежащих членам домохозяйства на правах собственности (95,8 процента).

Жилье приобреталось населением различными способами: 46,3 процента домохозяйств построили жильё индивидуально, 28,9 процента приобрели в результате покупки или обмена, 4,6 процента получили по ордеру, 16,1 процента унаследовали и приобрели в связи с дарением, 3,3 процента домохозяйств снимают его у частных лиц.

Среди населения, проживающего в бедных домохозяйствах, доля построивших индивидуальное жильё составила 55,7 процента, а среди очень бедных – 57,2 процента. Среди не бедных 31,8 процента жильё приобрели у частного лица, у частных компаний и обменяли, и построили его 43,0 процента.

Более 43 процентов домохозяйств республики располагают в среднем от 10 до 20 кв.м жилой площади на одного человека. В то же время, среди очень бедных домохозяйств более 50 процентов имеют менее 10 кв.м жилой площади на душу населения.

Таблица 24: Распределение домохозяйств по способу получения жилья в зависимости от уровня бедности
(в процентах к итогу)

	Всего	Небедные	Бедные	Очень бедные
Всего	100	100	100	100
в том числе:				
получили по ордеру	4,6	5,0	3,3	0,0
приобрели у частного лица	28,0	31,8	19,9	15,3
построили	46,3	43,0	55,7	57,2
обменяли	0,8	1,0	0,1	0,0
получили в наследство	16,1	16,0	16,3	25,1
приобрели у частных компаний	0,1	0,1	0,2	0,0
другое	0,9	0,8	1,1	0,0
снимают у частного лица	3,3	3,3	3,3	2,3

Большая часть населения страны проживает в домах и квартирах, состоящих из 2-4 жилых комнат. Количество комнат не влияет на показатели уровня бедности и место проживания. Данная ситуация прослеживается во всех регионах, за исключением г. Бишкек, где около четверти домохозяйств, проживает в однокомнатных квартирах и домах.

2.9 Благоустройство жилых помещений

Благоустройство жилого помещения характеризует как уровень благосостояния домохозяйства, проживающего в нем, так и наличие инфраструктуры, дающей возможность использования основных благ цивилизации. Уровень благоустройства жилых помещений между городскими и сельскими домохозяйствами значительно отличается. Бедные домашние хозяйства, а также домашние хозяйства, проживающие в сельской местности, имеют менее благоустроенное жилье. Электричество является единственным видом благоустройства, охватывающим всю территорию республики.

Как показали итоги обследования, в 2020г. системой централизованного отопления были оснащены 31,4 процента городских домохозяйств и только 0,4 процента - сельских домохозяйств. Это указывает на исключительно городской характер предоставления услуги, связанной с централизованным теплоснабжением населения.

Доступ к сети газопровода имеют 20,9 процента домохозяйств республики, из них 49,5 процента городских и 4,9 процента - сельских домохозяйств. Недостаточная распространенность газопровода по территории республики лишает доступа к централизованному газоснабжению практически все сельское население страны.

Каждое десятое жилое помещение подключено к линии стационарной телефонной связи. Уровень обеспеченности населения стационарными телефонами в городских поселениях в шесть и более раз выше, нежели в сельской местности.

К централизованному водоснабжению подключены 34,3 процента домохозяйств. Доля городских домохозяйств, подключенных к централизованному водоснабжению, превышает долю сельских на 52,3 процентных пункта.

Таблица 25: Домохозяйства по видам благоустройства и уровню бедности в 2020г.
(в процентах)

	Водопровод	Сетевой газ	Центральное отопление	Телефон
Всего	34,3	20,9	11,5	12,4
в том числе:				
небедные	38,9	24,3	13,1	14,4
бедные	20,9	10,7	6,9	6,7
из них очень бедные	10,7	0,0	0,0	0,0
Городские поселения	67,8	49,5	31,4	27,1
Сельская местность	15,5	4,9	0,4	4,2

Немаловажное влияние на состояние здоровья населения оказывает чистая питьевая вода, доступа к которой не имеют 9,0 процента населения, живущего в сельской местности, и пользуются питьевой водой из рек, родников и арыков, представляющей серьезную опасность для их здоровья.

Таблица 26: Источники снабжения водой в зависимости от места проживания и уровня бедности домохозяйств в 2020г.

(в процентах)

	Централизованный водопровод	Водопроводная колонка	Колодец	Родник, река, арык, водохранилище, пруд
Всего	34,3	55,2	4,6	5,9
в том числе:				
небедные	38,9	50,1	4,5	6,6
бедные	20,9	70,2	4,8	4,1
из них очень бедные	10,7	80,9	5,6	2,8
Городские поселения	67,8	29,5	2,3	0,4
Сельская местность	15,5	69,5	5,9	9,0

Качество предоставляемых услуг

Частота отключения электроэнергии. Электричество является единственным видом коммунальных услуг, охватывающим всю территорию республики. Наличие электросетей еще не означает, что население имеет непрерывный доступ к электроэнергии. О качестве предоставленных услуг электросетей можно судить из ответов населения о частоте отключения электроэнергии.

Непрерывную подачу электроэнергии по итогам обследования отметили лишь 11,0 процента домохозяйств, отключение электричества несколько раз в год наблюдалось у 61,8 процента, несколько раз в неделю отключали электроэнергию у 0,3 процента домохозяйств и каждый день не отключали электроэнергию ни в одном домохозяйстве.

Таблица 27: Частота отключения электроэнергии в зависимости от места проживания домохозяйств в 2020г.

(в процентах к итогу)

	Всего	Городские поселения	Сельская местность
Всего	100	100	100
в том числе:			
никогда не отключали	11,0	23,8	3,8
несколько раз в год	61,8	64,7	60,2
раз в месяц	23,9	10,2	31,5
раз в неделю	3,0	1,2	4,0
несколько раз в неделю	0,3	-	0,5
каждый день	-	-	-

Избавление от мусора. Сопутствующим продуктом жизнедеятельности человека является мусор. Способы избавления от мусора напрямую зависят от доступа к услугам, предоставляемым коммунальным хозяйством. В 2020г. домохозяйства избавлялись от мусора путем использования контейнеров, мусоропроводов, сбрасывания в мусорные кучи, сжигания и закапывания.

В городских поселениях наибольшая доля домохозяйств (83,3 процента) избавлялась от мусора путем использования контейнеров и сбрасывания его в мусорные кучи (14,3 процента). В сельской местности 39,3 процента домохозяйств сжигали мусор и 22,6 процента использовали сброс в мусорные кучи.

Наибольшая доля домохозяйств, избавлявшихся от мусора в сельской местности путем закапывания, приходится на Ошскую (28,0 процента), Баткенскую (27,9 процента) и Джалал-Абадскую (9,2 процента) области, а наименьшая – на Чуйскую (0,7 процента) и Иссык-Кульскую (1,8 процента) области.

Таблица 28: Избавление от мусора в зависимости от места проживания домохозяйств в 2020г.

(в процентах к итогу)

	Всего	Городские поселения	Сельская местность
Всего	100	100	100
в том числе:			
сброс в мусоропровод	-	-	-
сбор грузовиком, контейнером	48,2	83,3	24,5
сброс в мусорные кучи	19,3	14,3	22,6
сжигание	24,2	1,9	39,3
закапывание	8,3	-	13,6

Использование источников энергии для приготовления пищи. Для приготовления пищи в республике, в основном, пользуются такими источниками энергии как газ, электричество и твердое топливо. В городских поселениях 55,8 процента небедных домохозяйств пользуются газовой плитой, подсоединенной к центральному газопроводу, тогда как 43,4 процента бедных домохозяйств пользуются электроплиткой. В сельской местности 46,5 процента очень бедных и 39,5 процента бедных домохозяйств, для приготовления пищи используют твердое топливо.

В городских поселениях большинство небедных домохозяйств Джалал-Абадской (31,9 процента) и Чуйской (34,7 процента) областей, г.Бишкек (72,3 процента) и г.Ош (49,5 процента) для приготовления пищи используют газовые плиты с центральным газопроводом. Бедные домохозяйства в сельской местности, как и очень бедные, используют как электроплитки, так и твердые виды топлива, очень бедные домохозяйства (53,5 процента) используют электроплиты, а вот 46,5 процента пользуются твердыми видами топлива.

В целом по республике 31,4 процента бедных домохозяйств и 43,0 процента очень бедных домохозяйств используют твердое топливо, как один из основных источников энергии для приготовления пищи.

Таблица 29: Использование основных источников энергии для приготовления пищи в зависимости от места проживания и уровня бедности домохозяйств в 2020г.

(в процентах)

	Всего	Газовая плита с центральным газопроводом	Газовая плита с газом в баллонах	Электроплитка	Твердое топливо (печка, очаг)
Всего					
Небедные	100	27,6	1,8	50,7	19,9
Бедные	100	11,8	2,7	54,1	31,4
из них очень бедные	100	0,0	0,0	57,0	43,0
Городские поселения					
Небедные	100	55,8	2,3	38,1	3,8
Бедные	100	41,7	4,4	43,4	10,5
из них очень бедные	100	0,0	0,0	100,0	0,0
Сельская местность					
Небедные	100	4,8	1,4	60,9	32,9
Бедные	100	0,2	2,1	58,2	39,5
из них очень бедные	100	0,0	0,0	53,5	46,5

2.10 Здравоохранение

За последние годы наблюдается снижение численности врачей и среднего медицинского персонала. Так, в 2020г. на 10 тыс. населения приходился 21 врач, против 23 - в 2016г. и 53 человека среднего медицинского персонала 2020г., против 56 - в 2016г. При этом, ообеспеченность населения больничными койками на 10 тыс. населения снизилась с 44 коек в 2016г. до 41 койки в 2020г.

В 2020г. заболеваемость населения с диагнозом, установленным впервые в жизни, в расчете на 10 000 населения по сравнению с 2016г. снизилась на 26,6 процента. При этом, наблюдалось снижение числа заболевших болезнями крови и кроветворных органов - в 2,4 раза, болезнями эндокринной системы, отдельными состояниями, возникающими в перинатальном периоде-в 1,9 раза, расстройствами питания и нарушения обмена веществ и болезнями нервной системы - в 1,8 раза, болезни уха и сосцевидного отростка - в 1,7 раза.

2.11 Репродуктивное здоровье женщин

Использование средств контрацепции. Использование средств контрацепции позволяет планировать рождение детей, предохраняет женщин от частых аборт, которые наносят колоссальный ущерб их здоровью, а также защищает от инфекционных заболеваний, передающихся половым путем. Среди женщин в возрасте 15-49 лет число использовавших противозачаточные средства в 2020г. в сельской местности немного выше (58,1 процента), чем в городских поселениях (56,8 процента). В городских поселениях средствами контрацепции пользуются свыше 59,9 процента женщин, имеющих начальное профессиональное образование, 59,8 процента женщин, имеющих среднее профессиональное образование, 57,3 процента – высшее и незаконченное образование, и 53,7 процента женщин со средним полным образованием. В сельской местности этот показатель также выше среди женщин, имеющих начальное профессиональное образование – 61,8 процента, высшее и незаконченное образование – 65,2 процента, среднее полное образование – 60,4 процента.

Таблица 30: Использование средств контрацепции в зависимости от уровня образования женщин в 2020г.

(в процентах)

	Всего	Городские поселения	Сельская местность
Всего	57,6	56,8	58,1
Высшее и незаконченное высшее	61,0	57,3	65,2
Среднее профессиональное	52,4	59,8	45,8
Начальное профессиональное	61,1	59,9	61,8
Среднее полное	58,4	53,7	60,4
Основное общее и начальное	48,2	63,2	40,8

Наибольшая доля женщин, применявших средства контрацепции, приходилась на Иссык-Кульскую (73,3 процента), Таласскую (70,9 процента) области, г.Ош (67,8 процента) и Нарынскую область (66,1 процента), а наименьшая – на Ошскую (48,7 процента) и Джалал-Абадскую области (46,6 процента).

Таблица 31: Использование средств контрацепции женщинами по территории в 2020г.

(в процентах)

	Всего	Городские поселения	Сельская местность
Кыргызская Республика	57,6	56,8	58,1
Баткенская область	63,4	50,7	69,0
Джалал-Абадская область	46,6	43,2	47,8
Иссык-Кульская область	73,3	64,4	77,6
Нарынская область	66,1	53,9	68,5
Ошская область	48,7	47,3	48,9
Таласская область	70,9	57,7	73,3
Чуйская область	64,4	58,8	65,8
г.Бишкек	58,0	58,0	-
г.Ош	67,8	67,8	-

В целом по республике около 40 процента женщин используют контрацептивы как в возрастной группе 26-35 лет, так и в группе 36-45 лет независимо от того, относятся они к категории бедных или нет. Наименьшая доля женщин, применявших контрацептивы, приходится на возрастные группы 15-25 лет и 46-49 лет, что характерно для всех регионов

Таблица 32: Использование контрацепции в зависимости от уровня бедности женщин по возрастным группам в 2020г.

(в процентах от численности женщин в возрасте 15-49 лет)

	Всего	в том числе по возрастным группам			
		15-25 лет	26-35 лет	36-45 лет	46-49 лет
Кыргызская Республика	100	6,7	35,4	44,0	13,9
Небедные	100	7,1	31,0	46,0	15,8
Бедные	100	5,7	46,0	39,1	9,2
Баткенская область	100	6,7	35,4	44,0	13,9
Небедные	100	5,8	27,1	48,9	18,2
Бедные	100	11,6	54,0	28,5	5,9
Джалал-Абадская область	100	6,0	33,2	50,7	10,1
Небедные	100	8,3	25,5	56,3	10,0
Бедные	100	3,2	42,6	43,9	10,2
Иссык-Кульская область	100	10,0	38,7	40,8	10,6
Небедные	100	8,6	40,2	38,5	12,8
Бедные	100	12,5	36,0	45,0	6,6
Нарынская область	100	7,1	32,3	42,4	18,2
Небедные	100	5,6	23,2	48,9	22,2
Бедные	100	8,7	42,0	35,4	14,0
Ошская область	100	4,1	30,4	49,2	16,3
Небедные	100	5,0	26,8	51,4	16,8
Бедные	100	0,4	46,0	39,8	13,8
Таласская область	100	3,2	33,5	46,1	17,2
Небедные	100	3,6	29,1	47,3	20,0
Бедные	100	1,1	57,2	39,7	2,0
Чуйская область	100	9,5	39,4	40,1	11,0
Небедные	100	11,1	36,6	38,7	13,6
Бедные	100	4,5	48,4	44,8	2,4
г.Бишкек	100	3,2	35,2	44,3	17,4
Небедные	100	4,1	31,4	46,4	18,1
Бедные	100	0,0	48,0	37,2	14,8
г.Ош	100	14,4	38,7	31,9	15,0
Небедные	100	13,5	36,2	33,6	16,7
Бедные	100	19,0	52,5	22,8	5,7

Намерение женщин иметь детей в ближайшие годы. В Кыргызской Республике независимо от уровня бедности практически у всех женщин роды проходят в стационаре (роддома, родильные отделения), что снижает риск смертности женщин и новорожденных. Среди женщин, родивших детей в 2020г., доля родов в стационарных медицинских учреждениях, составила 99,6 процента.

Таблица 33: Место рождения ребенка в зависимости от уровня бедности в 2020г.

(в процентах)

	Всего		Небедные		Бедные	
	городские поселения	сельская местность	городские поселения	сельская местность	городские поселения	сельская местность
Всего	100	100	100	100	100	100
В стационаре (роддоме, родильных отделениях)	99,6	99,6	99,6	99,5	99,7	100,0
Дома	0,1	0,2	0,1	0,3	0,3	-
В частной клинике	0,3	0,2	0,3	0,3	-	-

В целом по республике 48,6 процента всех женщин фертильного возраста планируют рождение ребенка в ближайшие годы. При этом, рождение следующего ребенка планируют 29,9 процента женщин в возрасте 18 - 30 лет, имеющих двух детей, и 32,5 процента женщин этого же возраста, имеющие одного ребёнка, а также 28,7 процента женщин в возрасте от 31-40 лет, имеющих троих детей.

Таблица 34: Число женщин, планирующих рождение ребенка в ближайшие годы
(в процентах от числа женщин в возрасте 18-49 лет, когда-либо состоявших в браке)

	Число женщин, планирующих рождение ребенка	в том числе по возрастным группам		
		18-30 лет	31-40 лет	41-49 лет
Всего	48,6	100	100	100
Без детей	87,4	14,8	6,8	13,3
С одним ребенком	73,3	32,5	17,2	23,1
С двумя детьми	60,2	29,9	23,6	25,5
С тремя детьми	44,5	18,5	28,7	28,0
С четырьмя и более	20,7	4,4	23,6	10,0

Среди женщин в возрасте от 18 до 30 лет наибольшая доля, планирующих рождение следующего ребенка, приходится на Ошскую (27,0 процента), Джалал-Абадскую (19,9 процента), Чуйскую (11,6 процента) области и г.Бишкек (11,7 процента), а наименьшая – на Таласскую (3,3 процента) и Нарынскую (4,6 процента) области. При этом, в Джалал-Абадской, Чуйской областях и г.Бишкек доля женщин, планирующих рождение ребенка, высока в каждой возрастной группе.

Таблица 35: Число женщин, планирующих рождение ребенка в ближайшие годы, по территории
(в процентах от числа женщин в возрасте 18-49 лет, когда-либо состоявших в браке)

	Число женщин, планирующих рождение ребенка	в том числе по возрастным группам		
		18-30 лет	31-40 лет	41-49 лет
Кыргызская Республика	48,6	100	100	100
Баткенская область	41,2	9,5	4,6	5,6
Джалал-Абадская область	54,0	19,9	20,1	29,4
Иссык-Кульская область	48,7	6,8	6,6	6,6
Нарынская область	51,1	4,6	4,6	4,0
Ошская область	52,4	27,0	20,3	7,6
Таласская область	44,7	3,3	3,9	3,3
Чуйская область	43,2	11,6	13,9	15,0
г.Бишкек	46,0	10,9	22,0	25,3
г.Ош	49,2	6,5	3,9	3,1

2.12 Образование

Одним из главных приоритетов в области образования является сохранение его уровня и качества. Школьное образование является основным звеном системы образования и включает в себя три ступени: начальное общее, основное общее и среднее (полное) общее образование. В последние годы получила распространение разнотипная структура школьного образования по видам и формам собственности. На начало 2020/2021 учебного года в республике насчитывалось 2,3 тыс. дневных общеобразовательных организаций, что по сравнению с 2016/2017 учебным годом на 60 организаций больше.

Наряду с массовыми общеобразовательными организациями, функционируют организации с углубленным изучением различных предметов – гимназии, лицеи и др. В настоящее время действуют 424 таких организации (против 409 – в 2016/2017 учебном году), общая численность учащихся в них составила около 335 тыс. человек. В 141 гимназии обучаются около 183 тыс. детей, в 64 лицеях – более 43 тыс. детей.

Система высшего профессионального образования республики, обеспечивающая подготовку специалистов разных уровней квалификации и научно-педагогических кадров в таких видах образовательных организаций, как университеты, академии и институты за истекшие пять

лет характеризовалась увеличением числа высших профессиональных образовательных организаций республики с 50 до 57, или на 14 процентов.

В общем числе образовательных организаций высшего профессионального образования в 2020/2021 учебном году на частные образовательные организации пришлось около 30 процентов, а доля студентов, обучавшихся в них, в общем числе студентов составила более 13 процентов.

Между тем, прием студентов в образовательные организации высшего профессионального образования в 2020/2021 учебном году по сравнению с 2016/2017 учебным годом увеличился в 2,2 раза.

2.13 Социально-экономическое положение женщин

Кыргызская Республика характеризуется высоким уровнем занятости женщин. По данным интегрированного выборочного обследования домашних хозяйств, проведенного в 2020г., численность занятых женщин составляла 949,8 тыс. человек, или 38,8 процента от общей численности занятого населения. Доля женщин среди занятого населения наиболее высока в секторе услуг и, особенно, в таких видах деятельности, как операции с недвижимым имуществом (95,8 процента), образование (78,8 процента), здравоохранение и социальное обслуживание населения (78,2 процента).

Женская занятость преобладает в группе служащих, занятых подготовкой информации, оформлением документации, учетом и обслуживанием (61,3 процента), специалистов высшего (65,2 процента) и среднего (50,0 процента) уровня квалификации, работников сферы обслуживания, жилищно-коммунального хозяйства и торговли (49,7 процента). Наиболее высокий удельный вес мужчин отмечен в группе операторов, аппаратчиков, машинистов установок и машин, слесарей-сборщиков (97,9 процента), среди квалифицированных рабочих промышленных предприятий, строительства, транспорта, связи, геологии и разведки недр (77,2 процента), квалифицированных работников сельского, лесного, охотничьего хозяйств, рыбоводства и рыболовства (57,8 процента) и руководителей всех уровней (52,6 процента).

Достаточно высока доля женщин на должностях, требующих высшего и среднего специального образования, однако при этом их удельный вес на руководящих должностях невелик. Если среди всего занятого населения женщины составляют 38,8 процента, то среди руководителей всех уровней - 47,4 процента. Наибольшая часть женщин-руководителей занята в сфере здравоохранения, образования, операций с недвижимым имуществом, а также информации и связи.

Кроме того, женщины занимают ниже оплачиваемые должности по сравнению с мужчинами, и их заработная плата составляет 75,4 процента от заработной платы мужчин.

2.14 Пенсии и пособия

Численность получателей государственных пособий на конец 2020г. составила 435,9 тыс. человек. При этом, получателями ежемесячного пособия малообеспеченным семьям, имеющим детей ЕПМС (УБК), являются 105,8 тыс. семей, или 340,5 тыс. человек, получателями социальных пособий – 95,4 тыс. человек. За последние пять лет численность получателей ЕПМС (УБК) увеличилась на 12,3 процента, а численность получающих социальные пособия - на 11,3 процента.

За пятилетний период - с 2016 по 2020гг. - размер назначенного месячного пособия ЕПМС (УБК) увеличился на 26 процентов и в расчете на одного получателя составил 3 043,9 сома, а размер социального пособия за этот период на конец 2020г. составил 868,6 сома (873,4 сома – в 2016 году).

Социальные пособия выплачиваются детям в случае потери кормильца (при отсутствии права на пенсионное обеспечение), круглым сиротам (лишенным обоих родителей), детям с

ограниченными возможностями здоровья, больным детским церебральным параличом, ВИЧ-инфицированным и детям, рожденным от матерей с ВИЧ/СПИДом. Средний размер месячного социального пособия на ребенка с ограниченными возможностями здоровья на конец 2020г. составил 4 000 сома. Однако размер социального пособия составляет лишь 88 процентов от величины прожиточного минимума на одного ребенка (4 532,95 сома в среднем за месяц).

Численность получателей пособия по инвалидности среди детей растет с каждым годом. По данным медико-социальной экспертной комиссии, рост численности детей с ограниченными возможностями здоровья I группы связан с недостаточным питанием детей, наличием анемии у матерей, рождением детей в семьях с заведомо отягощенной наследственностью, ввиду несвоевременной диагностики и лечения заболевания, и другими причинами.

На конец 2020г. численность получателей пенсий, состоящих на учете в органах социальной защиты (Социального фонда, других министерств и ведомств) составила 736 тыс. человек. За пятилетний период этот показатель увеличился на 11,3 процента.

Доля пенсионеров в общей численности населения Кыргызстана на протяжении последних пяти лет составляет 11 процентов.

В численности пенсионеров, вышедших на пенсию по возрасту, более 18 процентов пришлось на лица, вышедшие на пенсию ранее установленного срока (на льготных основаниях). Право на пенсию по возрасту на льготных условиях имеют лица, занятые на работах с особо вредными и особо тяжелыми условиями труда; принимавшие участие в работах по ликвидации последствий аварии на Чернобыльской АЭС; больные гипопитарным нанизмом (лилипуты); проживавшие и работавшие в условиях высокогорья; женщины, родившие пять и более детей и воспитавшие их до восьмилетнего возраста; матери инвалидов с детства, воспитавшие их до восьмилетнего возраста. В 2020г. по сравнению с 2016г. при общем увеличении численности пенсионеров по возрасту более 15 процентов, численность пенсионеров, вышедших на пенсию на льготных по возрасту условиях, снизилась почти на 12 процентов.

По данным Социального фонда, на конец 2020г. доля работающих пенсионеров в общем числе пенсионеров по возрасту составила 13,3 процентов.

На конец 2020г. средний размер назначенных месячных пенсий с учетом компенсационных выплат за электроэнергию составил 6 102 сома, превысив прожиточный минимум пенсионера на 27 процентов, в то время как в 2016г. это превышение составляло около 22 процентов. В 2020 году темп роста реального размера пенсии, исчисляемой с учетом индекса потребительских цен, превысил рост ее номинального размера на 0,9 процентных пункта.

За последние пять лет средний размер назначенных пенсий по возрасту и инвалидности увеличился в 1,2 раза, по случаю потери кормильца - в 1,1 раза.

Приложение 1

Таблицы

	стр.
I. Население	47
а. Численность постоянного населения по полу и возрастным группам	49
б. Численность постоянного населения по территории	50
в. Численность постоянного городского и сельского населения по полу и основным возрастным группам	51
г. Ожидаемая продолжительность жизни при рождении	51
д. Число умерших по классам причин смерти	51
е. Младенческая смертность по полу и причинам	52
ж. Общие коэффициенты рождаемости по территории	53
з. Общие коэффициенты смертности по территории	53
II. Бедность	54
а. Уровень бедности по экономическому положению главы домашнего хозяйства и полу	54
б. Структура денежных расходов домашних хозяйств в зависимости от пола главы домашнего хозяйства и уровню бедности	54
в. Уровень бедности среди полных и неполных домашних хозяйств в зависимости от количества детей и пола главы домашнего хозяйства	55
г. Уровень бедности среди полных и неполных домашних хозяйств по полу главы домашнего хозяйства	55
д. Уровень бедности в зависимости от уровня образования главы домашнего хозяйства	55
е. Уровень бедности в зависимости от образования главы домашнего хозяйства	56
III. Доходы, расходы и потребление домашних хозяйств	56
A. Доходы населения	
а. Доходы домохозяйств по месту проживания в 2020г.	57
б. Доходы в зависимости от размера домашнего хозяйства в 2020г.	57
в. Доходы по территории в 2020г.	58
г. Структура денежных доходов по децильным (10-процентным) группам в 2020г.	58
д. Денежные доходы домохозяйств Баткенской области по месту проживания в 2020г.	59
е. Денежные доходы домохозяйств Джалал-Абадской области по месту проживания в 2020г.	59
ж. Денежные доходы домохозяйств Иссык-Кульской области по месту проживания в 2020г.	60
з. Денежные доходы домохозяйств Нарынской области по месту проживания в 2020г.	60
и. Денежные доходы домохозяйств Ошской области по месту проживания в 2020г.	61
к. Денежные доходы домохозяйств Таласской области по месту проживания в 2020г.	61
л. Денежные доходы домохозяйств Чуйской области по месту проживания в 2020г.	62
м. Денежные доходы домохозяйств г.Бишкек по месту проживания в 2020г.	63
н. Денежные доходы домохозяйств г.Ош по месту проживания в 2020г.	63

Б. Расходы населения	64
а. Денежные расходы домохозяйств по месту проживания в 2020г.	64
б. Денежные расходы на потребление в зависимости от размера домашнего хозяйства в 2020г.	65
в. Денежные расходы домохозяйств по территории в 2020г.	66
г. Структура потребительских расходов по децильным (10-процентным) группам в 2020г.	67
В. Расходы населения по территории	68
а. Денежные расходы домохозяйств Баткенской области по месту проживания в 2020г.	68
б. Денежные расходы домохозяйств Джалал-Абадской области по месту проживания в 2020г.	69
в. Денежные расходы домохозяйств Иссык-Кульской области по месту проживания в 2020г.	70
г. Денежные расходы домохозяйств Нарынской области по месту проживания в 2020г.	71
д. Денежные расходы домохозяйств Ошской области по месту проживания в 2020г.	72
е. Денежные расходы домохозяйств Таласской области в по месту проживания 2020г.	73
ж. Денежные расходы домохозяйств Чуйской области по месту проживания в 2020г.	74
з. Денежные расходы домохозяйств г. Бишкек по месту проживания в 2020г.	75
и. Денежные расходы домохозяйств г.Ош в по месту проживания 2020г.	76
к. Денежные расходы на потребление в зависимости от размера домашнего хозяйства Баткенской области в 2020г.	77
л. Денежные расходы на потребление в зависимости от размера домашнего хозяйства Джалал-Абадской области в 2020г.	77
м. Денежные расходы на потребление в зависимости от размера домашнего хозяйства Иссык-Кульской области в 2020г.	78
н. Денежные расходы на потребление в зависимости от размера домашнего хозяйства Нарынской области в 2020г.	78
о. Денежные расходы на потребление в зависимости от размера домашнего хозяйства Ошской области в 2020г.	79
п. Денежные расходы на потребление в зависимости от размера домашнего хозяйства Таласской области в 2020г.	79
р. Денежные расходы на потребление в зависимости от размера домашнего хозяйства Чуйской области в 2020г.	80
с. Денежные расходы на потребление в зависимости от размера домашнего хозяйства г.Бишкек в 2020г.	80
т. Денежные расходы на потребление в зависимости от размера домашнего хозяйства г.Ош в 2020г.	81
Г. Структура потребительских расходов по территории	82
а. Структура потребительских расходов по децильным (10-процентным) группам в Баткенской области в 2020г.	82
б. Структура потребительских расходов по децильным (10-процентным) группам в Джалал-Абадской области в 2020г.	83
в. Структура потребительских расходов по децильным (10-процентным) группам	

в Иссык-Кульской области в 2020г.	84
г. Структура потребительских расходов по децильным (10-процентным) группам в Нарынской области в 2020г.	85
д. Структура потребительских расходов по децильным (10-процентным) группам в Ошской области в 2020г.	86
е. Структура потребительских расходов по децильным (10-процентным) группам в Таласской области в 2020г.	87
ж. Структура потребительских расходов по децильным (10-процентным) группам в Чуйской области в 2020г.	88
з. Структура потребительских расходов по децильным (10-процентным) группам в г.Бишкек в 2020г.	89
и. Структура потребительских расходов по децильным (10-процентным) группам в г.Ош в 2020г.	90
Д. Расходы домашних хозяйств на продукты питания	91
а. Расходы домашних хозяйств на продукты питания	91
б. Расходы домашних хозяйств на продукты питания по месту проживания в 2020г.	92
в. Расходы домашних хозяйств на продукты питания по территории в 2020г.	93
Е. Потребление продуктов питания	94
а. Потребление продуктов питания	94
б. Потребление основных продуктов питания домохозяйствами по месту проживания в 2020г.	95
в. Потребление основных продуктов питания в зависимости от размера домашнего хозяйства в 2020г.	95
г. Потребление основных продуктов питания по территории в 2020г.	96
д. Химический состав и калорийность потребленных продуктов питания	97
е. Химический состав и калорийность потребленных продуктов питания по месту жительства в 2020г.	97
ж. Химический состав и калорийность потребленных продуктов питания по зонам	97
з. Химический состав и калорийность потребленных продуктов питания по регионам в 2020г.	98
IV. Жизненный уровень населения, проживающего в высокогорных районах Кыргызской Республики	99
а. Доходы в зависимости от размера домашнего хозяйства в высокогорье	99
б. Доходы в зависимости от размера домашнего хозяйства в среднегорье	99
в. Доходы в зависимости от размера домашнего хозяйства на равнинах	99
г. Расходы домашних хозяйств на продукты питания по зонам в 2020г.	100
д. Состав домашнего хозяйства по зонам в 2020г.	101
е. Состав домашнего хозяйства по количеству детей по зонам в 2020г.	101
ж. Демографическая структура домашних хозяйств в 2020г.	101
V. Жилищные условия	102
а. Использование источников энергии для приготовления пищи в зависимости от местожительства и уровня бедности по областям	103
б. Частота отключения электроэнергии в домохозяйствах по территории	104
в. Избавление от мусора в зависимости от местожительства по областям	106
г. Источники снабжения водой и расстояние до источника воды	107
д. Доля членов домохозяйств посещающих сауны, бани по территории	108
	110

е. Распределение домохозяйств по способу получения жилья в зависимости от уровня бедности по территории	
ж. Распределение домохозяйства по обеспеченности жильем на 1 человека, в зависимости от уровня бедности по территории	112
з. Распределение домохозяйства в зависимости от числа занимаемых комнат по уровню бедности	113
VI. здравоохранение	114
а. Численность медицинского персонала	114
б. Число больничных коек	114
в. Число медицинских учреждений	115
г. Заболеваемость населения по основным группам болезней	115
д. Заболеваемость населения активным туберкулезом по видам	116
е. Заболеваемость населения активным туберкулезом по полу и возрасту	116
ж. Заболеваемость населения злокачественными новообразованиями по полу и отдельным локализациям	117
з. Заболеваемость населения злокачественными новообразованиями по полу и возрасту	118
и. Заболеваемость населения наркологическими расстройствами по видам заболеваний	118
к. Заболеваемость населения инфекциями передаваемых половым путем по видам заболеваний	119
л. Заболеваемость населения инфекциями передаваемых половым путем по основным видам, полу и возрасту	119
м. Число аборт по возрастным группам	120
н. Заболеваемость населения инфекционными и паразитарными болезнями	120
о. Численность детей, получивших вакцинацию	121
п. Справочные данные по здравоохранению	121
VII. Социально-экономическое положение женщин	122
а. Численность женщин по территории	122
б. Доля женщин в общей численности занятого населения по видам экономической деятельности	122
в. Численность официально зарегистрированных безработных женщин	123
г. Численность женщин – учителей (без совместителей) дневных государственных общеобразовательных школ	124
д. Численность женщин, занятых в научных исследованиях	124
VIII. Образование	125
а. Численность детей в дошкольных организациях по территории	125
б. Численность учащихся дневных общеобразовательных организаций по территории	126
в. Число образовательных организаций	127
г. Численность учащихся и студентов образовательных организаций	127
д. Численность преподавателей образовательных организаций	127
е. Численность принятых в образовательные организации	127
ж. Выпуск учащихся и студентов образовательных организаций	128
з. Численность детей и подростков 7-17 лет, не приступивших к занятиям в общеобразовательных организациях	128
и. Число учреждений культуры	128
	129

IX. Жилищно-коммунальное хозяйство	
а. Озеленение и благоустройство улиц	129
X. Социальные трансферты и расходы на социально-культурную сферу	131
а. Социальные трансферты, полученные населением	131
б. Расходы на социально-культурную сферу в расчете на душу населения	131
в. Расходы на социально- культурную сферу из всех источников финансирования	132
г. Расходы на социально-культурную сферу из государственного бюджета и специальных средств бюджетных организаций	133

**Таблица 1.а: Численность постоянного населения по полу
и возрастным группам**
(оценка на конец года, человек)

Возраст, лет	2016	2017	2018	2019	2020
Оба пола	6 140 200	6 256 730	6 389 500	6 523 529	6 636 803
менее 1 года	155 754	151 347	168 801	171 106	156 003
1	160 298	155 313	151 028	168 369	170 766
2	158 380	160 097	155 151	150 843	168 183
3	152 267	158 199	159 989	155 043	150 694
4	151 703	152 197	158 141	159 878	154 916
5	146 189	151 665	152 149	158 035	159 764
6	143 130	146 141	151 619	152 052	157 947
7	131 019	143 094	146 079	151 526	151 945
8	115 854	131 008	143 039	146 002	151 448
9	123 889	115 850	130 957	142 954	145 921
10	111 715	123 859	115 814	130 886	142 885
11	107 385	111 686	123 803	115 730	130 810
12	110 008	107 358	111 636	123 732	115 657
13	103 146	109 983	107 295	111 550	123 644
14	98 633	103 118	109 915	107 201	111 484
15	94 543	98 587	103 046	109 847	107 119
16	98 491	94 472	98 530	102 993	109 793
17	100 811	98 381	94 419	98 474	102 943
18	103 613	100 615	98 308	94 311	98 394
19	101 251	103 394	100 471	98 186	94 221
20-24	563 570	548 608	538 492	522 519	507 984
25-29	581 393	580 432	574 286	570 804	563 875
30-34	488 838	515 263	540 150	558 428	573 123
35-39	384 005	399 904	413 746	434 034	454 523
40-44	339 143	342 140	350 144	357 912	367 538
45-49	316 581	321 503	321 615	323 955	325 575
50-54	291 642	290 736	294 538	296 979	302 115
55-59	259 255	270 505	275 726	279 398	277 832
60-64	172 446	183 603	199 170	213 332	228 260
65-69	113 390	122 071	129 226	136 019	143 023
70-74	46 798	52 975	64 770	78 277	89 415
75-79	57 700	52 875	44 508	37 142	33 058
80-84	31 639	33 360	36 552	39 387	38 293
85 и старше	25 721	26 391	26 387	26 625	27 652
Мужчины	3 042 510	3 101 817	3 169 634	3 237 606	3 294 134
менее 1 года	79 934	77 695	86 596	87 433	80 007
1	82 893	79 696	77 509	86 376	87 243
2	81 467	82 789	79 608	77 403	86 269
3	78 087	81 374	82 726	79 543	77 308
4	77 751	78 033	81 347	82 655	79 460
5	74 809	77 709	78 003	81 281	82 584
6	73 034	74 765	77 681	77 946	81 232
7	67 320	73 009	74 732	77 620	77 880
8	59 142	67 298	72 974	74 690	77 570
9	62 944	59 128	67 266	72 934	74 644

Таблица I.a: (продолжение)

Возраст, лет	2016	2017	2018	2019	2020
10	56 957	62 900	59 107	67 222	72 897
11	54 595	56 947	62 870	59 068	67 170
12	56 154	54 570	56 920	62 826	59 023
13	52 653	56 132	54 539	56 873	62 773
14	50 265	52 628	56 086	54 484	56 826
15	48 096	50 242	52 588	56 039	54 435
16	50 102	48 051	50 210	52 552	56 013
17	51 391	50 033	48 016	50 175	52 522
18	52 719	51 316	49 999	47 961	50 130
19	51 537	52 656	51 250	49 934	47 919
20-24	287 184	279 899	274 817	266 640	259 144
25-29	292 326	293 064	291 314	290 865	287 790
30-34	245 586	258 385	270 172	279 212	287 286
35-39	192 495	200 411	208 010	218 077	228 047
40-44	166 054	168 394	172 791	177 392	183 064
45-49	153 212	155 435	155 658	157 097	157 408
50-54	138 110	138 176	140 195	141 588	144 448
55-59	120 612	125 655	128 484	130 091	129 055
60-64	76 677	82 115	89 279	95 858	102 911
65-69	47 679	51 316	54 414	57 632	60 780
70-74	18 987	21 156	25 744	31 195	35 498
75-79	21 733	20 089	16 840	14 009	12 377
80-84	10 980	11 526	12 629	13 540	12 851
85 и старше	9 025	9 225	9 260	9 395	9 570
Женщины	3 097 690	3 154 913	3 219 866	3 285 923	3 342 669
менее 1 года	75 820	73 652	82 205	83 673	75 996
1	77 405	75 617	73 519	81 993	83 523
2	76 913	77 308	75 543	73 440	81 914
3	74 180	76 825	77 263	75 500	73 386
4	73 952	74 164	76 794	77 223	75 456
5	71 380	73 956	74 146	76 754	77 180
6	70 096	71 376	73 938	74 106	76 715
7	63 699	70 085	71 347	73 906	74 065
8	56 712	63 710	70 065	71 312	73 878
9	60 945	56 722	63 691	70 020	71 277
10	54 758	60 959	56 707	63 664	69 988
11	52 790	54 739	60 933	56 662	63 640
12	53 854	52 788	54 716	60 906	56 634
13	50 493	53 851	52 756	54 677	60 871
14	48 368	50 490	53 829	52 717	54 658
15	46 447	48 345	50 458	53 808	52 684
16	48 389	46 421	48 320	50 441	53 780
17	49 420	48 348	46 403	48 299	50 421
18	50 894	49 299	48 309	46 350	48 264
19	49 714	50 738	49 221	48 252	46 302
20-24	276 386	268 709	263 675	255 879	248 840
25-29	289 067	287 368	282 972	279 939	276 085

Таблица I.a: (продолжение)

Возраст, лет	2016	2017	2018	2019	2020
30-34	243 252	256 878	269 978	279 216	285 837
35-39	191 510	199 493	205 736	215 957	226 476
40-44	173 089	173 746	177 353	180 520	184 474
45-49	163 369	166 068	165 957	166 858	168 167
50-54	153 532	152 560	154 343	155 391	157 667
55-59	138 643	144 850	147 242	149 307	148 777
60-64	95 769	101 488	109 891	117 474	125 349
65-69	65 711	70 755	74 812	78 387	82 243
70-74	27 811	31 819	39 026	47 082	53 917
75-79	35 967	32 786	27 668	23 133	20 681
80-84	20 659	21 834	23 923	25 847	25 442
85 и старше	16 696	17 166	17 127	17 230	18 082

Таблица I.б: Численность постоянного населения по территории

(оценка на конец года, человек)

	2016	2017	2018	2019	2020
Кыргызская Республика	6 140 200	6 256 730	6 389 500	6 523 529	6 636 803
Городское население	2 073 939	2 121 035	2 173 652	2 231 072	2 282 629
Сельское население	4 066 261	4 135 695	4 215 848	4 292 457	4 354 174
Баткенская область	503 514	513 592	525 125	537 365	548 247
Городское население	118 718	121 151	123 972	127 219	129 949
Сельское население	384 796	392 441	401 153	410 146	418 298
Джалал-Абадская область	1 168 731	1 190 579	1 214 433	1 238 750	1 260 617
Городское население	253 750	259 151	263 830	268 365	272 569
Сельское население	914 981	931 428	950 603	970 385	988 048
Иссык-Кульская область	476 760	482 983	489 765	496 050	501 933
Городское население	135 778	139 036	142 075	145 017	149 893
Сельское население	340 982	343 947	347 690	351 033	352 040
Нарынская область	281 043	283 879	287 048	289 621	292 140
Городское население	38 861	39 338	40 065	40 676	41 178
Сельское население	242 182	244 541	246 983	248 945	250 962
Ошская область	1 287 525	1 314 026	1 341 863	1 368 054	1 391 649
Городское население	97 903	100 801	102 947	105 178	107 639
Сельское население	1 189 622	1 213 225	1 238 916	1 262 876	1 284 010
Таласская область	255 150	258 979	263 432	267 360	270 994
Городское население	36 734	37 740	38 700	39 547	40 308
Сельское население	218 416	221 239	224 732	227 813	230 686
Чуйская область	905 182	921 728	941 133	959 884	974 984
Городское население	162 706	166 120	168 995	172 473	178 833
Сельское население	742 476	755 608	772 138	787 411	796 151
г. Бишкек	980 369	1 002 146	1 027 245	1 053 915	1 074 075
городское население	975 966	997 694	1 022 721	1 049 344	1 069 454
сельское население	4 403	4 452	4 524	4 571	4 621
г. Ош	281 926	288 818	299 456	312 530	322 164
Городское население	253 523	260 004	270 347	283 253	292 806
Сельское население	28 403	28 814	29 109	29 277	29 358

**Таблица I.в: Численность постоянного населения Кыргызской Республики
по городской и сельской местности, полу и
основным возрастным группам**
(оценка на конец года, человек)

	2016	2017	2018	2019	2020
Все население					
Оба пола	6 140 200	6 256 730	6 389 500	6 523 529	6 636 803
в т.ч. по возрастным группам:					
моложе трудоспособного	2 063 913	2 119 502	2 188 462	2 254 754	2 299 186
в трудоспособном возрасте	3 628 367	3 665 077	3 701 891	3 742 738	3 787 820
старше трудоспособного возраста	447 920	472 151	499 147	526 037	549 797
Мужчины	3 042 510	3 101 817	3 169 634	3 237 606	3 294 134
в т.ч. по возрастным группам:					
моложе трудоспособного	1 056 101	1 084 915	1 120 552	1 154 393	1 177 321
в трудоспособном возрасте	1 851 908	1 875 211	1 899 340	1 924 936	1 951 407
старше трудоспособного возраста	134 501	141 691	149 742	158 277	165 406
Женщины	3 097 690	3 154 913	3 219 866	3 285 923	3 342 669
в т.ч. по возрастным группам:					
моложе трудоспособного	1 007 812	1 034 587	1 067 910	1 100 361	1 121 865
в трудоспособном возрасте	1 776 459	1 789 866	1 802 551	1 817 802	1 836 413
старше трудоспособного возраста	313 419	330 460	349 405	367 760	384 391
Городское население					
Оба пола	2 073 939	2 121 035	2 173 652	2 231 072	2 282 629
в т.ч. по возрастным группам:					
моложе трудоспособного	646 948	672 500	705 021	739 088	765 583
в трудоспособном возрасте	1 261 494	1 273 864	1 283 703	1 297 513	1 313 340
старше трудоспособного возраста	165 497	174 671	184 928	194 471	203 706
Мужчины	984 774	1 007 646	1 034 057	1 062 466	1 087 863
в т.ч. по возрастным группам:					
моложе трудоспособного	330 610	343 944	360 916	378 589	392 213
в трудоспособном возрасте	609 362	616 264	622 745	630 707	639 964
старше трудоспособного возраста	44 802	47 438	50 396	53 170	55 686
Женщины	1 089 165	1 113 389	1 139 595	1 168 606	1 194 766
в т.ч. по возрастным группам:					
моложе трудоспособного	316 338	328 556	344 105	360 499	373 370
в трудоспособном возрасте	652 132	657 600	660 958	666 806	673 376
старше трудоспособного возраста	120 695	127 233	134 532	141 301	148 020
Сельское население					
Оба пола	4 066 261	4 135 695	4 215 848	4 292 457	4 354 174
в т.ч. по возрастным группам:					
моложе трудоспособного	1 416 965	1 447 002	1 483 441	1 515 666	1 533 603
в трудоспособном возрасте	2 366 873	2 391 213	2 418 188	2 445 225	2 474 480
старше трудоспособного возраста	282 423	297 480	314 219	331 566	346 091
Мужчины	2 057 736	2 094 171	2 135 577	2 175 140	2 206 271
в т.ч. по возрастным группам:					
моложе трудоспособного	725 491	740 971	759 636	775 804	785 108
в трудоспособном возрасте	1 242 546	1 258 947	1 276 595	1 294 229	1 311 443
старше трудоспособного возраста	89 699	94 253	99 346	105 107	109 720
Женщины	2 008 525	2 041 524	2 080 271	2 117 317	2 147 903
в т.ч. по возрастным группам:					
моложе трудоспособного	691 474	706 031	723 805	739 862	748 495
в трудоспособном возрасте	1 124 327	1 132 266	1 141 593	1 150 996	1 163 037
старше трудоспособного возраста	192 724	203 227	214 873	226 459	236 371

Примечание: к численности населения в трудоспособном возрасте отнесены мужчины 16-62 года, женщины 16-57 лет; старше трудоспособного возраста - мужчины 63 года и старше, женщины 58 лет и старше.

Таблица I.г: Ожидаемая продолжительность жизни при рождении*(лет)*

	2016	2017	2018	2019	2020
Оба пола	70,9	71,1	71,3	71,5	71,7
Мужчины	67	67,2	67,4	67,6	67,8
Женщины	75,1	75,4	75,6	75,8	76,0

Таблица I.д: Число умерших по классам причин смерти*(человек)*

	2016	2017	2018	2019	2020
Всего умерших от всех причин	33 475	33 166	32 989	33 295	39 977
из них от:					
некоторых инфекционных и паразитарных болезней	783	801	738	644	594
новообразований	3 919	3 856	4 147	4 138	4 196
болезней крови, кроветворных органов и отдельных нарушений, вовлекающих иммунный механизм	36	27	33	39	31
болезней эндокринной системы, расстройства питания и нарушения обмена веществ	443	440	485	478	677
психических расстройств и расстройств поведения	41	46	48	18	21
болезней нервной системы	531	480	463	456	421
болезней уха и сосцевидного отростка	-	1	-	-	-
болезней системы кровообращения	17 006	17 105	16 803	17 188	20 909
болезней органов дыхания	2 003	1 905	1 764	1 861	2 718
болезней органов пищеварения	2 128	2 094	2 095	2 062	2 075
болезней кожи и подкожной клетчатки	11	14	17	18	15
болезней костно-мышечной системы и соединительной ткани	74	75	62	68	58
болезней мочеполовой системы	462	429	409	350	374
беременности, родов и послеродового периода	48	49	49	43	61
отдельных состояний, возникающих в перинатальном периоде	1 700	1 499	1 745	1 806	1 618
врожденных аномалий (пороков развития), деформаций и хромосомных нарушений	607	548	514	488	458
симптомов, признаков и отклонений от норм, выявленных при клинических и лабораторных исследованиях, не классифицированных в других рубриках	907	948	1 042	1 103	1 051
травм, отравлений и некоторых других последствий воздействия внешних причин	2 776	2 849	2 575	2 535	2 252
коронавирусной инфекции (COVID-19)	-	-	-	-	2 448

Таблица I.e: Младенческая смертность по полу и классам причин смерти

(человек)

	2016	2017	2018	2019	2020
Всего умерших детей в возрасте до 1 года	2 621	2 401	2 535	2 621	2 270
Мальчики					
Всего умерших от всех причин	1 434	1 340	1 442	1 460	1 233
из них от:					
отдельных состояний, возникающих в перинатальном периоде	938	864	991	1 002	888
болезней органов дыхания	139	141	113	124	88
врожденных аномалий (пороков развития), деформаций и хромосомных нарушений	246	248	242	229	193
некоторых инфекционных и паразитарных болезней	45	28	33	37	21
травм, отравлений и некоторых других последствий воздействия внешних причин	26	20	25	30	16
болезней нервной системы	24	14	15	19	10
симптомов, признаков и отклонений от норм, выявленных при клинических и лабораторных исследованиях, не классифицированных в других рубриках	9	8	11	11	7
болезней крови, кроветворных органов и отдельных нарушений, вовлекающих иммунный механизм	4	2	2	1	1
болезней органов пищеварения	2	11	6	5	4
новообразований	1	3	1	2	5
болезней кожи и подкожной клетчатки	-	-	-	-	-
болезней системы кровообращения	-	-	1	-	-
болезней эндокринной системы, расстройства питания и нарушения обмена веществ	-	1	-	-	-
Девочки					
Всего умерших от всех причин	1 187	1 061	1 093	1 161	1 037
из них от:					
отдельных состояний, возникающих в перинатальном периоде	762	635	754	804	730
болезней органов дыхания	118	126	98	100	78
врожденных аномалий (пороков развития), деформаций и хромосомных нарушений	238	215	179	181	172
некоторых инфекционных и паразитарных болезней	27	32	21	27	19
травм, отравлений и некоторых других последствий воздействия внешних причин	17	17	14	17	23
болезней нервной системы	8	16	8	9	3
симптомов, признаков и отклонений от норм, выявленных при клинических и лабораторных исследованиях, не классифицированных в других рубриках	6	10	15	9	8
болезней крови, кроветворных органов и отдельных нарушений, вовлекающих иммунный механизм	7	2	-	4	2
болезней органов пищеварения	4	5	3	6	1
новообразований	-	3	1	1	-
болезней кожи и подкожной клетчатки	-	-	-	1	-
болезней системы кровообращения	-	-	-	-	-
болезней эндокринной системы, расстройства питания и нарушения обмена веществ	-	-	-	2	1

Таблица I.ж: Общий коэффициент рождаемости по территории*(на 1000 населения)*

	2016	2017	2018	2019	2020
Кыргызская Республика	26,0	24,8	27,1	26,9	24,0
Баткенская область					
Джалал-Абадская область	28,8	26,5	28,7	29,1	26,1
Иссык-Кульская область	25,8	25,3	26,1	26,3	24,1
Нарынская область	24,3	22,6	23,1	21,4	19,9
Ошская область	24,5	22,7	23,2	20,9	19,6
Таласская область	28,4	27,0	27,1	26,1	23,7
Чуйская область	25,3	23,5	24,6	22,6	21,5
г. Бишкек	25,6	23,9	26,7	25,9	22,4
г. Ош	23,4	22,6	27,3	28,5	24,6
	26,6	27,0	40,8	44,5	37,5

Таблица I.з: Общий коэффициент смертности по территории*(на 1000 населения)*

	2016	2017	2018	2019	2020
Кыргызская Республика	5,5	5,4	5,2	5,2	6,1
Баткенская область	5,1	4,7	4,5	4,4	5,3
Джалал-Абадская область	4,9	4,8	4,6	4,6	5,4
Иссык-Кульская область	6,8	6,8	6,6	6,6	7,7
Нарынская область	7,0	6,7	6,6	6,7	7,3
Ошская область	4,6	4,5	4,3	4,3	5,3
Таласская область	5,7	5,4	5,3	5,4	6,7
Чуйская область	7,2	7,0	7,0	6,6	7,6
г. Бишкек	4,8	4,8	4,7	4,7	5,6
г. Ош	5,8	5,5	5,5	5,3	6,3

Таблица II.а: Уровень бедности домашних хозяйств по экономическому положению и полу главы домашнего хозяйства
(в процентах)

	Все домохозяйства		Глава домохозяйства мужчина		Глава домохозяйства женщина	
	всего	из них бедные	всего	из них бедные	всего	из них бедные
Всего	100,0	18,1	100,0	20,5	100,0	14,4
Работающие по найму	36,5	32,1	37,9	35,8	34,3	24,0
Работодатели	1,3	1,4	1,8	2,0	0,5	0,1
Самостоятельно занятые	23,0	23,4	31,3	31,8	9,8	4,5
Безработные	1,9	0,7	2,3	0,7	1,4	0,8
Неработающие пенсионеры	26,1	26,5	15,8	13,5	42,3	55,8
Инвалиды	2,7	4,3	3,3	5,3	1,8	1,9
Другие	8,4	11,5	7,5	10,9	9,9	12,9

Таблица II.б: Структура денежных расходов населения в зависимости от пола главы домашнего хозяйства и уровню бедности
(в процентах)

	Глава домохозяйства - мужчина			Глава домохозяйства - женщина		
	всего	небедные	бедные	всего	небедные	бедные
Всего	100	100	100	100	100	100
На потребление	84,8	84,7	85,7	87,1	87,5	84,2
Продукты питания	41,1	39,8	48,2	43,0	42,1	49,3
Питание вне дома	2,2	2,3	1,5	2,0	2,0	1,3
Алкоголь	0,1	0,1	0,0	0,0	0,0	0,0
Табак	0,7	0,7	0,7	0,3	0,3	0,3
Одежда, белье, обувь и ткани	8,8	8,9	8,0	8,5	8,7	7,2
Предметы личной гигиены	3,0	3,0	3,2	3,5	3,5	3,4
Мебель	0,2	0,2	0,0	0,1	0,1	0,0
Покупка средств передвижения	0,7	0,6	1,1	0,5	0,5	0,0
Топливо	4,8	4,8	4,4	3,9	3,9	4,0
Жилищно-коммунальные услуги	5,8	5,7	6,1	7,8	7,9	6,5
Здравоохранение	2,6	2,7	1,8	3,0	3,2	1,8
Дошкольное воспитание	0,2	0,2	0,2	0,2	0,2	0,1
Услуги образования	1,0	1,1	0,2	0,9	1,0	0,4
Услуги учреждений культуры	0,0	0,0	0,0	0,0	0,0	0,0
Услуги общественного транспорта	3,0	3,1	2,2	3,6	3,8	2,4
Услуги связи	3,6	3,6	3,7	3,8	3,8	3,9
Другие товары и услуги	7,1	7,6	4,4	6,2	6,5	3,4
Прочие расходы	15,2	15,3	14,3	12,9	12,5	15,8
Расходы на личное подсобное хозяйство	5,1	5,2	4,9	3,6	3,5	4,3
Материальная помощь родственникам	1,0	1,2	0,3	1,0	1,2	0,2
Вклады в учреждения банков	0,0	0,0	0,0	0,0	0,0	0,0
Покупка иностранной валюты	0,0	0,0	0,0	0,0	0,0	0,0
Строительство и покупка недвижимост	0,1	0,2	0,0	0,1	0,0	0,4
Налоги, взносы и другие выплаты	8,7	8,6	9,1	7,9	7,5	10,9
Другие расходы	0,1	0,1	0,0	0,2	0,3	0,0

Таблица П.в: Уровень бедности среди полных и неполных домашних хозяйств в зависимости от количества детей и пола главы домашнего хозяйства
(в процентах)

	Неполные семьи		Полные семьи	
	мужчины	женщины	мужчины	женщины
Всего	15,1	7,9	25,1	34,4
Нет детей	4,3	2,6	-	-
1 ребенок	15,0	5,9	7,0	14,7
2 детей	28,8	15,6	20,8	36,7
3 детей	28,7	25,3	32,6	39,6
4 детей	37,5	18,2	44,5	45,0
5 и более детей	75,3	62,8	57,5	54,7

Таблица П.г: Уровень бедности среди полных и неполных домашних хозяйств по полу главы домашнего хозяйства
(в процентах)

	Всего	в том числе	
		неполные семьи	полные семьи
Глава домашнего хозяйства - мужчина			
небедные	79,5	84,9	74,9
бедные	20,5	15,1	25,1
из них очень бедные	0,7	0,3	1,0
Глава домашнего хозяйства - женщина			
небедные	85,6	92,1	65,6
бедные	14,4	7,9	34,4
из них очень бедные	0,4	0,0	1,4

Таблица П.д: Уровень бедности населения в зависимости от уровня образования главы домашнего хозяйства
(в процентах)

	Всего	бедные	из них очень бедные
Высшее	16,9	15,8	0,5
Незаконченное высшее	0,6	31,6	7,1
Среднее специальное	12,0	22,1	0,5
Начальное профессиональное с получением среднего образования	6,2	21,8	1,0
Начальное профессиональное без получения среднего образования	2,2	33,0	0,9
Среднее общее	52,6	28,5	1,0
Основное общее	5,7	31,4	1,3
Начальное	2,4	29,2	-
Нет начального образования	0,8	17,3	-
Неграмотный	0,5	12,0	-

Таблица II.е: Уровень бедности домашних хозяйств в зависимости от уровня образования главы домашнего хозяйства
(в процентах)

	Всего	бедные	из них очень бедные	Глубина бедности	Острота бедности
Высшее	18,8	11,4	0,2	1,8	0,4
Незаконченное высшее	0,6	25,0	7,8	7,4	2,6
Среднее специальное	13,0	14,8	0,3	2,2	0,5
Начальное профессиональное с получением среднего образования	6,5	15,2	0,7	2,5	0,7
Начальное профессиональное без получения среднего образования	2,0	27,0	0,8	4,9	1,2
Среднее общее	50,8	20,9	0,6	3,4	0,9
Основное общее	5,2	23,3	1,0	4,7	1,3
Начальное	2,2	21,2	-	2,9	0,5
Нет начального образования	0,6	11,1	-	1,3	0,2
Неграмотный	0,4	10,8	-	0,7	0,1

Таблица III.A.a: Доходы домохозяйств по месту проживания в 2020г.

(в среднем на душу населения, сомов в месяц)

	Всего по республике	в том числе	
		городские поселения	сельская местность
Всего доходов	5 625,4	5 701,9	5 581,7
небедные	6 355,1	6 241,9	6 429,6
бедные	3 469,2	3 290,4	3 532,9
Доход от трудовой деятельности	3 793,8	4 403,8	3 446,2
в том числе:			
доход от заработной платы	2 282,0	3 124,6	1 801,8
доход от индивидуальной трудовой деятельности	817,4	909,7	764,7
доход от разовой работы	7,2	1,0	10,8
доход вне территории Кыргызстана	687,3	368,5	868,9
Доход от собственности	24,7	35,1	18,8
Стипендии	0,2	0,6	0,0
Пенсии	890,2	924,3	870,7
Пособия	48,1	24,9	61,4
Доход от ЛПХ	671,0	82,5	1 006,4
Прочий доход	197,2	230,7	178,1
Справочно:			
кредиты, ссуды	21,8	17,2	24,3
поступления с банковских счетов, от продажи акций и других ценных бумаг	0,1	0,0	0,1

Таблица III.A.b: Доходы в зависимости от размера домашнего хозяйства в 2020г.

(в среднем на душу населения, сомов в месяц)

	Домашние хозяйства, состоящие из лиц				
	1	2	3	4	5 и более
Всего доходов	12 807,7	9 198,2	7 759,3	5 770,2	4 376,1
Доход от трудовой деятельности	8 129,2	5 293,6	5 421,4	4 204,0	2 961,5
в том числе:					
доход от заработной платы	5 364,5	3 581,1	3 100,8	2 624,3	1 718,7
доход от индивидуальной трудовой деятельности	927,6	801,1	831,1	778,0	824,0
доход от разовой работы	5,9	13,8	8,3	4,1	7,0
доход вне территории Кыргызстана	1 831,2	897,7	1 481,1	797,6	411,8
Доход от собственности	64,8	35,2	36,1	12,7	22,8
Стипендии	0,3	2,1	0,0	0,3	0,0
Пенсии	3 597,2	2 450,4	1 071,7	626,1	619,3
Пособия	10,4	28,6	26,2	23,5	64,0
Доход от ЛПХ	285,6	978,1	907,3	690,8	584,8
Прочий доход	720,2	410,4	296,5	212,8	123,6
Справочно:					
кредиты, ссуды	30,8	27,4	46,4	15,4	17,1
поступления с банковских счетов, от продажи акций и других ценных бумаг	0,8	0,0	0,0	0,0	0,1

Таблица Ш.А.в: Доходы домохозяйств по территории в 2020г.

(в среднем на душу населения, сомов в месяци)

	Кыргызская Республика	Баткенская область	Джалал-Абадская область	Иссык-Кульская область	Нарынская область	Ошская область	Таласская область	Чуйская область	г.Бишкек	г.Ош
Всего доходов	5 625,4	5 386,9	5 415,0	6 433,8	4 588,5	5 700,5	5 262,9	5 774,7	6 012,9	4 770,0
Доход от трудовой деятельности в том числе:	3 793,8	3 696,3	3 837,3	2 742,1	1 875,3	4 064,3	2 230,3	3 919,8	4 808,6	3 546,5
доход от заработной платы	2 282,0	1 153,2	1 947,6	2 041,1	1 593,6	1 879,3	1 454,4	2 678,6	3 933,1	2 239,3
доход от индивидуальной трудовой деятельности	817,4	962,6	700,3	563,3	251,5	1 020,3	502,0	882,5	866,0	965,5
доход от разовой работы	7,2	1,2	21,1	5,4	14,3	4,2	25,0	0,7	0,4	0,3
доход вне территории Кыргызстана	687,3	1 579,3	1 168,4	132,3	15,9	1 160,5	248,9	358,1	9,1	341,4
Доход от собственности	24,7	45,9	10,4	52,1	19,0	14,4	11,2	30,5	22,9	51,8
Стипендии	0,2	2,1	0,0	0,1	0,0	0,0	0,2	0,3	0,0	0,0
Пенсии	890,2	888,6	654,8	1 072,6	1 342,9	866,1	714,3	991,4	960,4	830,1
Пособия	48,1	71,4	52,5	28,5	147,7	63,8	81,4	31,2	8,1	20,6
Доход от ЛПХ	671,0	577,9	616,5	1 979,9	1 076,7	597,9	2 134,6	653,5	0,3	12,7
Прочий доход	197,2	104,7	243,4	558,6	126,8	94,1	90,9	147,9	212,5	308,3
Справочно:										
кредиты, ссуды	21,8	0,0	5,4	20,6	244,5	21,7	30,4	15,1	0,0	8,2
поступления с банковских счетов	0,1	0,0	0,0	0,0	1,2	0,0	0,0	0,0	0,1	0,0

Таблица Ш.А.г: Структура денежных доходов домохозяйств по децильным (10-процентным) группам в 2020г.

(в процентах)

	Низшая	Вторая	Третья	Четвертая	Пятая	Шестая	Седьмая	Восьмая	Девятая	Высшая
Всего доходов										
сомов	1 735,8	2 653,2	3 222,8	3 768,6	4 337,8	5 005,6	5 833,7	6 898,4	8 554,9	14 249,6
процентов	100,0	100,0	100,0	100,0	100,0	100,0	100,0	100,0	100,0	100,0
в том числе:										
Доход от трудовой деятельности	67,4	54,6	65,0	66,8	68,1	70,5	71,3	69,2	66,9	67,7
доход от заработной платы	40,6	34,4	38,7	45,6	44,9	43,2	46,5	44,1	43,0	41,3
доход от индивидуальной трудовой деятельности	14,5	19,0	23,2	19,3	19,8	22,4	17,8	14,3	13,7	12,1
доход от разовой работы	0,1	0,4	1,1	0,0	0,1	0,1	0,1	0,1	0,1	0,0
доход вне территории Кыргызстана	12,2	0,8	2,1	1,8	3,3	4,8	6,9	10,7	10,2	14,3
Доход от собственности	0,4	0,1	0,1	0,0	0,1	0,1	0,2	0,8	0,4	0,8
Стипендии	0,0	0,0	0,0	0,0	0,0	0,0	0,0	0,0	0,0	0,0
Пенсии	15,8	23,1	19,1	17,5	18,4	16,6	15,2	17,5	15,9	17,1
Пособия	0,9	7,9	2,7	1,7	1,4	0,5	0,7	0,5	0,4	0,2
Доход от ЛПХ	11,9	10,3	9,5	11,7	8,9	9,4	9,5	9,2	13,5	10,8
Прочий доход	3,5	4,1	3,5	2,3	3,1	3,0	3,1	2,7	2,8	3,4

Таблица III.A.d: Денежные доходы домохозяйств

Баткенской области по месту проживания в 2020г.

(в среднем на душу населения, сомов в месяц)

	Всего по области	в том числе	
		городские поселения	сельская местность
Всего доходов	5 386,9	6 303,7	5 004,6
небедные	6 411,9	7 423,6	5 938,8
бедные	3 454,9	3 595,3	3 408,6
Доход от трудовой деятельности	3 696,3	4 741,7	3 260,3
в том числе:			
доход от заработной платы	1 153,2	1 711,1	920,6
доход от индивидуальной трудовой деятельности	962,6	1 028,3	935,2
доход от разовой работы	1,2	4,2	0,0
доход вне территории Кыргызстана	1 579,3	1 998,1	1 404,6
Доход от собственности	45,9	35,1	50,5
Стипендии	2,1	7,1	0,0
Пенсии	888,6	1 011,8	837,2
Пособия	71,4	19,4	93,1
Доход от ЛПХ	577,9	295,6	695,6
Прочий доход	104,7	192,9	67,9
Справочно:			
поступления с банковских счетов	0,0	0,0	0,0
кредиты, ссуды	0,0	0,0	0,0

Таблица III.A.e: Денежные доходы домохозяйств

Джалал-Абадской области по месту проживания в 2020г.

(в среднем на душу населения, сомов в месяц)

	Всего по области	в том числе	
		городские поселения	сельская местность
Всего доходов	5 415,0	5 333,0	5 442,3
небедные	6 645,2	6 156,7	6 839,6
бедные	3 341,6	3 248,1	3 363,5
Доход от трудовой деятельности	3 837,3	4 166,3	3 728,1
в том числе:			
доход от заработной платы	1 947,6	2 512,0	1 760,2
доход от индивидуальной трудовой деятельности	700,3	982,3	606,7
доход от разовой работы	21,1	2,1	27,4
доход вне территории Кыргызстана	1 168,4	670,0	1 333,9
Доход от собственности	10,4	8,6	11,0
Стипендии	0,0	0,0	0,0
Пенсии	654,8	647,6	657,2
Пособия	52,5	48,3	54,0
Доход от ЛПХ	616,5	188,9	758,5
Прочий доход	243,4	273,3	233,4
Справочно:			
поступления с банковских счетов	5,4	4,0	5,9
кредиты, ссуды	0,0	0,0	0,0

Таблица Ш.А.ж: Денежные доходы домохозяйств

Иссык-Кульской области по месту проживания в 2020г.

(в среднем на душу населения, сомов в месяц)

	Всего по области	в том числе	
		городские поселения	сельская местность
Всего доходов	6 433,8	5 334,7	6 908,3
небедные	7 106,3	5 958,7	7 700,7
бедные	4 693,7	2 563,4	5 222,3
Доход от трудовой деятельности	2 742,1	3 761,2	2 302,1
в том числе:			
доход от заработной платы	2 041,1	2 904,3	1 668,4
доход от индивидуальной трудовой деятельности	563,3	789,7	465,5
доход от разовой работы	5,4	2,4	6,6
доход вне территории Кыргызстана	132,3	64,8	161,5
Доход от собственности	52,1	90,9	35,3
Стипендии	0,1	0,0	0,2
Пенсии	1 072,6	1 057,5	1 079,1
Пособия	28,5	39,5	23,8
Доход от ЛПХ	1 979,9	91,0	2 795,3
Прочий доход	558,6	294,7	672,5
Справочно:			
поступления с банковских счетов	20,6	68,3	0,0
кредиты, ссуды	0,0	0,0	0,0

Таблица Ш.А.з: Денежные доходы домохозяйств

Нарынской области по месту проживания в 2020г.

(в среднем на душу населения, сомов в месяц)

	Всего по области	в том числе	
		городские поселения	сельская местность
Всего доходов	4 588,5	6 069,5	4 345,5
небедные	5 658,8	6 625,8	5 432,6
бедные	2 751,8	2 925,1	2 741,2
Доход от трудовой деятельности	1 875,3	4 053,8	1 517,9
в том числе:			
доход от заработной платы	1 593,6	3 444,4	1 290,0
доход от индивидуальной трудовой деятельности	251,5	607,5	193,1
доход от разовой работы	14,3	1,9	16,3
доход вне территории Кыргызстана	15,9	0,0	18,5
Доход от собственности	19,0	75,8	9,6
Стипендии	0,0	0,1	0,0
Пенсии	1 342,9	1 419,6	1 330,4
Пособия	147,7	157,6	146,1
Доход от ЛПХ	1 076,7	180,3	1 223,8
Прочий доход	126,8	182,3	117,7
Справочно:			
поступления с банковских счетов	244,5	578,0	189,7
кредиты, ссуды	1,2	0,0	1,4

**Таблица Ш.А.и: Денежные доходы домохозяйств
Ошской области по месту проживания в 2020г.**
(в среднем на душу населения, сомов в месяц)

	Всего по области	в том числе	
		городские поселения	сельская местность
Всего доходов	5 700,5	5 639,0	5 705,9
небедные	6 250,6	6 123,4	6 261,6
бедные	3 327,2	3 520,3	3 310,6
Доход от трудовой деятельности	4 064,3	4 311,6	4 042,8
в том числе:			
доход от заработной платы	1 879,3	1 805,4	1 885,7
доход от индивидуальной трудовой деятельности	1 020,3	1 174,4	1 006,9
доход от разовой работы	4,2	0,4	4,5
доход вне территории Кыргызстана	1 160,5	1 331,4	1 145,6
Доход от собственности	14,4	151,8	2,4
Стипендии	0,0	0,0	0,0
Пенсии	866,1	652,6	884,6
Пособия	63,8	65,9	63,6
Доход от ЛПХ	597,9	378,1	617,0
Прочий доход	94,1	79,0	95,4
Справочно:			
поступления с банковских счетов	21,7	11,1	22,6
кредиты, ссуды	0,0	0,0	0,0

**Таблица Ш.А.к: Денежные доходы домохозяйств
Таласской области по месту проживания в 2020г.**
(в среднем на душу населения, сомов в месяц)

	Всего по области	в том числе	
		городские поселения	сельская местность
Всего доходов	5 262,9	4 394,9	5 415,0
небедные	5 592,1	4 739,4	5 730,9
бедные	2 956,3	2 808,8	2 996,3
Доход от трудовой деятельности	2 230,3	3 436,7	2 018,9
в том числе:			
доход от заработной платы	1 454,4	2 048,3	1 350,3
доход от индивидуальной трудовой деятельности	502,0	1 182,7	382,7
доход от разовой работы	25,0	0,0	29,4
доход вне территории Кыргызстана	248,9	205,6	256,5
Доход от собственности	11,2	0,0	13,1
Стипендии	0,2	0,0	0,2
Пенсии	714,3	703,7	716,2
Пособия	81,4	25,3	91,2
Доход от ЛПХ	2 134,6	155,2	2 481,5
Прочий доход	90,9	74,1	93,8
Справочно:			
поступления с банковских счетов	30,4	0,5	35,6
кредиты, ссуды	0,0	0,0	0,0

**Таблица Ш.А.л: Денежные доходы домохозяйств
Чуйской области по месту проживания в 2020г.**
(в среднем на душу населения, сомов в месяц)

	Всего по области	в том числе	
		городские поселения	сельская местность
Всего доходов	5 774,7	6 142,0	5 683,8
небедные	6 497,6	6 423,5	6 521,7
бедные	3 648,0	2 677,4	3 708,6
Доход от трудовой деятельности	3 919,8	4 519,0	3 771,6
в том числе:			
доход от заработной платы	2 678,6	3 370,3	2 507,5
доход от индивидуальной трудовой деятельности	882,5	791,9	904,9
доход от разовой работы	0,7	0,0	0,8
доход вне территории Кыргызстана	358,1	356,8	358,4
Доход от собственности	30,5	5,9	36,5
Стипендии	0,3	1,6	0,0
Пенсии	991,4	1 249,7	927,5
Пособия	31,2	28,4	31,9
Доход от ЛПХ	653,5	92,2	792,4
Прочий доход	147,9	245,2	123,8
Справочно:			
поступления с банковских счетов	15,1	11,6	16,0
кредиты, ссуды	0,0	0,0	0,0

**Таблица Ш.А.м: Денежные доходы домохозяйств
г.Бишкек в 2020г.**
(в среднем на душу населения, сомов в месяц)

	Всего по городу
Всего доходов	6 012,9
небедные	6 510,4
бедные	3 553,7
Доход от трудовой деятельности	4 808,6
в том числе:	
доход от заработной платы	3 933,1
доход от индивидуальной трудовой деятельности	866,0
доход от разовой работы	0,4
доход вне территории Кыргызстана	9,1
Доход от собственности	22,9
Стипендии	0,0
Пенсии	960,4
Пособия	8,1
Доход от ЛПХ	0,3
Прочий доход	212,5
Справочно:	
поступления с банковских счетов	0,0
кредиты, ссуды	0,1

**Таблица Ш.А.н: Денежные доходы домохозяйств
г.Ош в 2020г.**
(в среднем на душу населения, сомов в месяц)

	Всего по городу
Всего доходов	4 770,0
небедные	5 127,9
бедные	2 698,0
Доход от трудовой деятельности	3 546,5
в том числе:	
доход от заработной платы	2 239,3
доход от индивидуальной трудовой деятельности	965,5
доход от разовой работы	0,3
доход вне территории Кыргызстана	341,4
Доход от собственности	51,8
Стипендии	0,0
Пенсии	830,1
Пособия	20,6
Доход от ЛПХ	12,7
Прочий доход	308,3
Справочно:	
поступления с банковских счетов	8,2
кредиты, ссуды	0,0

Таблица Ш.Б.а: Денежные расходы домохозяйств по месту проживания в 2020г.

(в среднем на душу населения, сомов в месяце)

	Всего по республике	в том числе	
		городские поселения	сельская местность
Всего	3 913,6	4 401,2	3 635,6
небедные	4 484,4	4 851,3	4 242,9
бедные	2 226,9	2 391,5	2 168,2
На потребление	3 350,9	3 846,6	3 068,4
Продукты питания	1 633,7	1 766,9	1 557,8
Питание вне дома	83,0	97,0	75,1
Алкоголь	2,2	1,9	2,4
Табак	21,7	14,5	25,8
Одежда, обувь, белье и ткани	340,7	351,0	334,9
Предметы личной гигиены	123,9	162,5	101,8
Мебель	6,1	9,2	4,3
Покупка средств передвижения	25,0	30,9	21,5
Топливо	174,8	109,3	212,1
Жилищно-коммунальные услуги ¹	253,5	491,5	117,8
Здравоохранение	107,3	125,6	96,8
в том числе: лекарства	78,7	91,9	71,1
Дошкольное воспитание	7,9	14,7	4,0
Услуги образования	37,1	46,4	31,7
Услуги учреждений культуры	0,5	1,0	0,2
Услуги общественного транспорта	124,3	165,3	100,9
Услуги связи	143,3	186,8	118,5
Прочие товары и услуги	266,3	272,2	262,9
Прочие расходы	562,6	554,7	567,2
Расходы на личное подсобное хозяйство	181,0	37,3	263,0
Материальная помощь родственникам и др.	40,9	63,2	28,2
Вклады в учреждения банков	0,3	0,9	0,0
Покупка иностранной валюты	0,0	0,1	0,0
Строительство и покупка недвижимости	4,9	12,2	0,8
Налоги, взносы и другие выплаты	329,1	433,0	269,9
Другие расходы	6,3	8,0	5,3

¹Включая расходы на жилплощадь, центральное отопление, природный газ, электроэнергию, горячую и холодную воду, тех.обслуживание, канализацию, вывоз мусора, радио, антенну и другие услуги.

Таблица III.Б.б: Денежные расходы на потребление в зависимости от размера домашнего хозяйства в 2020г.
(в среднем на душу населения, сомов в месяц)

	Домашние хозяйства, состоящие из лиц				
	1	2	3	4	5 и более
Всего	8 094,2	5 682,2	4 287,2	3 416,2	2 642,9
Продукты питания	3 716,6	2 594,4	2 068,8	1 690,2	1 318,1
Питание вне дома	253,5	129,8	105,1	75,6	67,9
Алкоголь	11,6	3,9	2,8	2,9	1,3
Табак	47,4	41,0	29,1	26,5	15,1
Одежда, обувь, белье и ткани	705,1	542,0	442,8	332,5	280,5
Предметы личной гигиены	378,3	219,8	153,0	128,6	94,1
Мебель	9,7	15,0	5,9	5,3	5,0
Покупка средств передвижения	1,2	69,7	4,0	29,1	23,1
Топливо	147,2	252,7	202,4	149,1	166,5
Жилищно-коммунальные услуги ¹	1 331,1	569,8	350,1	294,4	139,8
Здравоохранение	389,5	265,3	122,3	92,8	76,8
Дошкольное воспитание	0,5	5,7	7,3	12,7	7,1
Услуги образования	25,7	56,3	52,5	48,4	28,2
Услуги учреждений культуры	3,4	0,3	0,4	1,1	0,2
Услуги общественного транспорта	309,1	234,7	176,3	138,5	87,2
Услуги связи	345,7	244,1	183,1	160,0	108,9
Прочие товары и услуги	418,7	437,7	381,4	228,5	223,1

¹Включая расходы на жилплощадь, центральное отопление, природный газ, электроэнергию, горячую и холодную воду, тех.обслуживание, канализацию, вывоз мусора, радио, антенну и другие услуги.

Таблица III.Б.в: Денежные расходы по территории в 2020г.

(в среднем на душу населения, сомов в месяце)

	Кыргызская Республика	Баткенская область	Джалал-Абадская область	Иссык-Кульская область	Нарынская область	Ошская область	Таласская область	Чуйская область	г. Бишкек	г.Ош
Всего расходов	3 913,6	3 110,6	2 911,0	4 810,2	3 829,0	3 796,6	3 166,3	4 553,3	4 791,6	4 149,9
На потребление	3 350,9	2 634,6	2 435,8	4 107,7	2 982,9	3 264,1	2 411,2	4 034,4	4 188,7	3 605,4
Продукты питания	1 633,7	1 359,0	1 289,3	2 061,0	1 271,5	1 579,5	1 178,5	2 157,7	1 915,5	1 201,6
Питание вне дома	83,0	108,6	123,2	15,9	3,5	108,0	13,1	39,3	61,3	214,4
Алкоголь	2,2	0,3	3,8	5,6	0,4	2,0	0,5	1,8	1,9	0,0
Табак	21,7	8,4	2,6	123,3	35,1	7,1	52,6	29,8	8,4	4,8
Одежда, обувь, белье и ткани	340,7	280,8	385,5	355,0	337,6	430,3	259,1	230,6	256,8	543,4
Предметы личной гигиены	123,9	77,5	73,0	132,3	104,6	106,6	107,1	156,3	201,8	136,4
Мебель	6,1	10,6	0,1	25,3	15,1	1,8	2,6	4,5	0,8	27,4
Покупка средств передвижения	25,0	17,0	0,9	47,7	22,8	12,1	2,4	58,5	2,7	146,0
Топливо	174,8	183,4	81,6	169,9	237,9	283,7	160,1	265,1	47,4	168,5
Жилищно-коммунальные услуги ¹	253,5	97,0	126,2	166,1	115,4	116,6	138,0	228,0	777,6	296,3
Здравоохранение	107,3	59,7	37,5	82,5	113,4	114,9	18,8	216,3	128,9	133,3
в том числе: лекарства	78,7	48,8	31,5	63,1	69,8	73,7	13,2	168,8	101,9	72,8
Дошкольное воспитание	7,9	4,5	1,0	3,4	5,0	5,3	2,0	8,0	20,2	24,7
Услуги образования	37,1	57,9	18,9	43,3	12,8	26,9	67,1	35,4	47,0	75,2
Услуги учреждений культуры	0,5	0,0	0,6	0,1	0,2	0,0	0,1	0,8	1,1	0,8
Услуги общественного транспорта	124,3	76,8	51,2	106,0	52,6	153,8	59,5	132,3	231,8	127,7
Услуги связи	143,3	123,5	96,0	160,7	120,2	112,0	82,5	167,7	249,3	114,1
Прочие товары и услуги	266,3	169,4	144,4	609,5	534,8	203,5	267,4	302,5	236,3	390,7
Прочие расходы	562,6	476,0	475,2	702,5	846,1	532,5	755,1	518,9	602,9	544,5
Расходы на личное подсобное хозяйство										
Материальная помощь	181,0	177,5	134,4	317,1	339,8	270,4	444,9	174,6	1,3	24,6
Вклады в учреждения банков	40,9	70,6	0,0	105,5	171,3	0,5	64,1	2,4	61,0	136,0
Покупка иностранной валюты	0,3	0,0	0,0	0,0	0,0	0,0	0,0	0,3	0,0	5,9
Строительство и покупка недвижимой	0,0	0,0	0,0	0,0	0,0	0,1	0,0	0,0	0,0	0,0
Налоги, взносы и другие выплаты	4,9	0,0	0,0	0,0	49,9	0,8	12,5	0,0	0,0	42,7
Другие расходы	329,1	203,3	340,8	271,5	283,4	254,9	231,3	337,5	530,3	335,3
	6,3	24,6	0,0	8,3	1,8	5,7	2,3	4,1	10,3	0,0

¹Включая расходы на жилплощадь, центральное отопление, природный газ, электроэнергию, горячую и холодную воду, тех.обслуживание, канализацию, вывоз мусора, радио, антенну и другие услуги.

Таблица Ш.Б.г: Структура потребительских расходов домохозяйств по децильным (10-процентным) группам в 2020г.

(в процентах)

	Низшая	Вторая	Третья	Четвертая	Пятая	Шестая	Седьмая	Восьмая	Девятая	Высшая
Всего										
сомов	1 269,3	1 779,8	2 100,8	2 391,2	2 691,2	3 018,1	3 411,4	3 993,2	4 856,9	8 004,6
процентов	100,0	100,0	100,0	100,0	100,0	100,0	100,0	100,0	100,0	100,0
в том числе:										
продукты питания	53,8	55,9	54,3	52,9	52,3	52,6	52,0	49,7	46,0	40,8
питание вне дома	1,2	2,1	2,6	3,0	3,2	2,2	2,7	2,4	2,1	2,6
алкоголь	0,0	0,0	0,0	0,0	0,1	0,1	0,1	0,1	0,1	0,1
табак	0,4	0,6	0,4	0,6	0,5	0,5	0,6	0,7	0,7	0,8
одежда, обувь, белье и ткани	13,5	11,2	10,5	10,7	10,9	10,8	10,7	10,0	9,4	9,0
предметы личной гигиены	4,6	4,0	3,9	3,9	4,0	3,9	3,8	3,5	3,6	3,3
мебель	0,0	0,0	0,0	0,0	0,0	0,0	0,1	0,2	0,2	0,5
покупка средств передвижения	0,0	0,1	0,0	0,0	0,0	0,1	0,1	0,3	0,5	2,6
топливо	5,5	5,5	5,6	6,2	5,3	5,8	5,5	5,5	5,3	4,1
жилищно-коммунальные услуги ¹	6,5	5,7	6,4	5,2	6,9	7,0	6,7	7,4	8,5	9,5
здравоохранение	1,8	1,8	2,4	2,2	2,4	2,3	2,5	2,9	4,6	4,5
дошкольное воспитание	0,1	0,2	0,2	0,2	0,2	0,3	0,2	0,1	0,4	0,2
услуги образования	0,1	0,6	0,6	0,7	1,1	0,7	0,9	1,4	1,7	1,4
услуги учреждений культуры	0,0	0,0	0,0	0,0	0,0	0,0	0,0	0,0	0,0	0,0
услуги общественного транспорта	1,6	2,6	3,2	3,8	3,8	3,5	3,6	5,1	4,4	3,4
услуги связи	5,1	4,6	4,5	4,7	4,5	4,4	4,5	4,3	4,2	3,7
прочие товары и услуги	5,5	5,0	5,2	5,7	4,8	5,7	6,0	6,7	8,4	13,5

¹Включая расходы на жилплощадь, центральное отопление, природный газ, электроэнергию, горячую и холодную воду, тех.обслуживание, канализацию, вывоз мусора, радио, антенну и другие услуги.

Таблица III.В.а: Денежные расходы домохозяйств

Баткенской области по месту проживания в 2020г.

(в среднем на душу населения, сомов в месяц)

	Всего по области	в том числе	
		городские поселения	сельская местность
Всего	3 110,6	3 425,5	2 979,2
небедные	3 717,3	3 998,4	3 585,8
бедные	1 967,0	2 040,1	1 942,9
На потребление	2 634,6	2 901,5	2 523,3
Продукты питания	1 359,0	1 484,0	1 306,9
Питание вне дома	108,6	131,0	99,3
Алкоголь	0,3	0,2	0,3
Табак	8,4	7,1	9,0
Одежда, обувь, белье и ткани	280,8	299,6	272,9
Предметы личной гигиены	77,5	96,5	69,6
Мебель	10,6	6,7	12,3
Покупка средств передвижения	17,0	4,1	22,3
Топливо	183,4	175,9	186,6
Жилищно-коммунальные услуги ¹	97,0	156,5	72,2
Здравоохранение	59,7	57,3	60,7
в том числе: лекарства	48,8	45,4	50,2
Дошкольное воспитание	4,5	9,9	2,3
Услуги образования	57,9	55,3	59,0
Услуги учреждений культуры	0,0	0,0	0,0
Услуги общественного транспорта	76,8	71,2	79,2
Услуги связи	123,5	143,2	115,2
Прочие товары и услуги	169,4	202,9	155,4
Прочие расходы	476,0	524,0	456,0
Расходы на личное подсобное хозяйство	177,5	112,9	204,4
Материальная помощь родственникам и др.	70,6	69,8	71,0
Вклады в учреждения банков	0,0	0,0	0,0
Покупка иностранной валюты	0,0	0,0	0,0
Строительство и покупка недвижимости	0,0	0,0	0,0
Налоги, взносы и другие выплаты	203,3	332,4	149,4
Другие расходы	24,6	9,0	31,1

¹Включая расходы на жилплощадь, центральное отопление, природный газ, электроэнергию, горячую и холодную воду, тех.обслуживание, канализацию, вывоз мусора, радио, антенну и другие услуги.

Таблица III.В.б: Денежные расходы домохозяйств

Джалал-Абадской области по месту проживания в 2020г.

(в среднем на душу населения, сомов в месяц)

	Всего по области	в том числе	
		городские поселения	сельская местность
Всего	2 911,0	3 299,3	2 782,0
небедные	3 493,7	3 801,9	3 371,0
бедные	1 928,8	2 026,9	1 905,9
На потребление	2 435,8	2 896,9	2 282,7
Продукты питания	1 289,3	1 349,5	1 269,3
Питание вне дома	123,2	131,2	120,5
Алкоголь	3,8	0,4	5,0
Табак	2,6	0,0	3,5
Одежда, обувь, белье и ткани	385,5	542,9	333,2
Предметы личной гигиены	73,0	98,4	64,6
Мебель	0,1	0,3	0,0
Покупка средств передвижения	0,9	0,3	1,1
Топливо	81,6	65,9	86,8
Жилищно-коммунальные услуги ¹	126,2	249,4	85,3
Здравоохранение	37,5	52,8	32,4
в том числе: лекарства	31,5	39,6	28,8
Дошкольное воспитание	1,0	1,9	0,7
Услуги образования	18,9	22,1	17,8
Услуги учреждений культуры	0,6	1,7	0,3
Услуги общественного транспорта	51,2	98,1	35,7
Услуги связи	96,0	100,0	94,7
Прочие товары и услуги	144,4	181,9	131,9
Прочие расходы	475,2	402,3	499,4
Расходы на личное подсобное хозяйство	134,4	57,5	159,9
Материальная помощь родственникам и др.	0,0	0,0	0,0
Вклады в учреждения банков	0,0	0,0	0,0
Покупка иностранной валюты	0,0	0,0	0,0
Строительство и покупка недвижимости	0,0	0,0	0,0
Налоги, взносы и другие выплаты	340,8	344,8	339,4
Другие расходы	0,0	0,0	0,0

¹Включая расходы на жилплощадь, центральное отопление, природный газ, электроэнергию, горячую и холодную воду, тех.обслуживание, канализацию, вывоз мусора, радио, антенну и другие услуги.

Таблица III.В.в: Денежные расходы домохозяйств

Иссык-Кульской области по месту проживания в 2020г.

(в среднем на душу населения, сомов в месяц)

	Всего по области	в том числе	
		городские поселения	сельская местность
Всего	4 810,2	5 029,7	4 715,5
небедные	5 758,7	5 645,9	5 817,2
бедные	2 356,0	2 293,2	2 371,5
На потребление	4 107,7	4 432,0	3 967,7
Продукты питания	2 061,0	2 327,8	1 945,8
Питание вне дома	15,9	35,4	7,5
Алкоголь	5,6	8,9	4,2
Табак	123,3	66,2	148,0
Одежда, обувь, белье и ткани	355,0	358,8	353,3
Предметы личной гигиены	132,3	151,0	124,3
Мебель	25,3	34,6	21,3
Покупка средств передвижения	47,7	17,7	60,7
Топливо	169,9	189,5	161,5
Жилищно-коммунальные услуги ¹	166,1	263,6	124,0
Здравоохранение	82,5	124,1	64,6
в том числе: лекарства	63,1	85,7	53,4
Дошкольное воспитание	3,4	6,7	2,0
Услуги образования	43,3	46,8	41,7
Услуги учреждений культуры	0,1	0,4	0,0
Услуги общественного транспорта	106,0	97,2	109,8
Услуги связи	160,7	184,6	150,4
Прочие товары и услуги	609,5	518,7	648,7
Прочие расходы	702,5	597,8	747,8
Расходы на личное подсобное хозяйство	317,1	74,5	421,9
Материальная помощь родственникам и др.	105,5	114,7	101,6
Вклады в учреждения банков	0,0	0,0	0,0
Покупка иностранной валюты	0,0	0,0	0,0
Строительство и покупка недвижимости	0,0	0,0	0,0
Налоги, взносы и другие выплаты	271,5	380,9	224,3
Другие расходы	8,3	27,7	0,0

¹Включая расходы на жилплощадь, центральное отопление, природный газ, электроэнергию, горячую и холодную воду, тех.обслуживание, канализацию, вывоз мусора, радио, антенну и другие услуги.

Таблица III.В.г: Денежные расходы домохозяйств

Нарынской области по месту проживания в 2020г.

(в среднем на душу населения, сомов в месяц)

	Всего по области	в том числе	
		городские поселения	сельская местность
Всего	3 829,0	5 486,3	3 557,1
небедные	4 813,3	5 887,9	4 562,0
бедные	2 139,8	3 216,2	2 074,0
На потребление	2 982,9	4 187,6	2 785,2
Продукты питания	1 271,5	1 904,0	1 167,7
Питание вне дома	3,5	5,5	3,2
Алкоголь	0,4	0,8	0,3
Табак	35,1	45,0	33,5
Одежда, обувь, белье и ткани	337,6	374,2	331,6
Предметы личной гигиены	104,6	162,8	95,0
Мебель	15,1	63,7	7,1
Покупка средств передвижения	22,8	147,5	2,3
Топливо	237,9	171,7	248,7
Жилищно-коммунальные услуги ¹	115,4	272,2	89,6
Здравоохранение	113,4	166,2	104,8
в том числе: лекарства	69,8	109,6	63,3
Дошкольное воспитание	5,0	12,4	3,8
Услуги образования	12,8	47,1	7,2
Услуги учреждений культуры	0,2	0,9	0,1
Услуги общественного транспорта	52,6	121,2	41,4
Услуги связи	120,2	167,8	112,4
Прочие товары и услуги	534,8	524,6	536,4
Прочие расходы	846,1	1 298,7	771,9
Расходы на личное подсобное хозяйство	339,8	93,0	380,2
Материальная помощь родственникам и др.	171,3	295,8	150,8
Вклады в учреждения банков	0,0	0,0	0,0
Покупка иностранной валюты	0,0	0,0	0,0
Строительство и покупка недвижимости	49,9	354,2	0,0
Налоги, взносы и другие выплаты	283,4	553,3	239,1
Другие расходы	1,8	2,3	1,7

¹Включая расходы на жилплощадь, центральное отопление, природный газ, электроэнергию, горячую и холодную воду, тех.обслуживание, канализацию, вывоз мусора, радио, антенну и другие услуги.

**Таблица III.В.д: Денежные расходы домохозяйств
Ошской области по месту проживания в 2020г.**
(в среднем на душу населения, сомов в месяце)

	Всего по области	в том числе	
		городские поселения	сельская местность
Всего	3 796,6	3 758,1	3 799,9
небедные	4 133,8	4 077,4	4 138,7
бедные	2 341,6	2 361,3	2 339,9
На потребление	3 264,1	3 354,8	3 256,3
Продукты питания	1 579,5	1 587,9	1 578,8
Питание вне дома	108,0	141,4	105,1
Алкоголь	2,0	1,1	2,1
Табак	7,1	5,5	7,3
Одежда, обувь, белье и ткани	430,3	404,6	432,5
Предметы личной гигиены	106,6	129,0	104,7
Мебель	1,8	10,0	1,1
Покупка средств передвижения	12,1	113,9	3,3
Топливо	283,7	251,7	286,5
Жилищно-коммунальные услуги ¹	116,6	144,3	114,2
Здравоохранение	114,9	100,6	116,1
в том числе: лекарства	73,7	67,1	74,2
Дошкольное воспитание	5,3	1,5	5,6
Услуги образования	26,9	17,7	27,7
Услуги учреждений культуры	0,0	0,0	0,0
Услуги общественного транспорта	153,8	118,9	156,9
Услуги связи	112,0	112,5	112,0
Прочие товары и услуги	203,5	214,2	202,5
Прочие расходы	532,5	403,3	543,7
Расходы на личное подсобное хозяйство	270,4	149,1	280,9
Материальная помощь родственникам и др.	0,5	6,8	0,0
Вклады в учреждения банков	0,0	0,0	0,0
Покупка иностранной валюты	0,1	1,1	0,0
Строительство и покупка недвижимости	0,8	9,5	0,0
Налоги, взносы и другие выплаты	254,9	224,4	257,6
Другие расходы	5,7	12,5	5,1

¹Включая расходы на жилплощадь, центральное отопление, природный газ, электроэнергию, горячую и холодную воду, тех.обслуживание, канализацию, вывоз мусора, радио, антенну и другие услуги.

Таблица III.В.е: Денежные расходы домохозяйств

Таласской области по месту проживания в 2020г.

(в среднем на душу населения, сомов в месяце)

	Всего по области	в том числе	
		городские поселения	сельская местность
Всего	3 166,3	3 147,5	3 169,6
небедные	3 403,8	3 352,0	3 412,2
бедные	1 502,3	2 206,1	1 311,8
На потребление	2 411,2	2 776,9	2 347,1
Продукты питания	1 178,5	1 671,5	1 092,1
Питание вне дома	13,1	10,3	13,6
Алкоголь	0,5	1,7	0,3
Табак	52,6	55,9	52,0
Одежда, обувь, белье и ткани	259,1	144,1	279,3
Предметы личной гигиены	107,1	110,3	106,5
Мебель	2,6	0,0	3,0
Покупка средств передвижения	2,4	4,0	2,1
Топливо	160,1	111,9	168,6
Жилищно-коммунальные услуги ¹	138,0	223,0	123,0
Здравоохранение	18,8	12,9	19,8
в том числе: лекарства	13,2	11,0	13,6
Дошкольное воспитание	2,0	4,5	1,5
Услуги образования	67,1	34,4	72,9
Услуги учреждений культуры	0,1	0,5	0,0
Услуги общественного транспорта	59,5	78,8	56,1
Услуги связи	82,5	111,0	77,5
Прочие товары и услуги	267,4	202,1	278,8
Прочие расходы	755,1	370,7	822,5
Расходы на личное подсобное хозяйство	444,9	35,0	516,7
Материальная помощь родственникам и др.	64,1	5,9	74,3
Вклады в учреждения банков	0,0	0,0	0,0
Покупка иностранной валюты	0,0	0,0	0,0
Строительство и покупка недвижимости	12,5	0,0	14,7
Налоги, взносы и другие выплаты	231,3	329,8	214,1
Другие расходы	2,3	0,0	2,7

¹Включая расходы на жилплощадь, центральное отопление, природный газ, электроэнергию, горячую и холодную воду, тех.обслуживание, канализацию, вывоз мусора, радио, антенну и другие услуги.

Таблица III.В.ж: Денежные расходы домохозяйств

Чуйской области по месту проживания в 2020г.

(в среднем на душу населения, сомов в месяц)

	Всего по области	в том числе	
		городские поселения	сельская местность
Всего	4 553,3	5 163,7	4 402,3
небедные	5 229,8	5 420,1	5 167,8
бедные	2 563,2	2 008,5	2 597,8
На потребление	4 034,4	4 653,8	3 881,2
Продукты питания	2 157,7	2 451,8	2 084,9
Питание вне дома	39,3	75,5	30,3
Алкоголь	1,8	4,4	1,2
Табак	29,8	43,5	26,4
Одежда, обувь, белье и ткани	230,6	286,5	216,8
Предметы личной гигиены	156,3	186,5	148,8
Мебель	4,5	11,5	2,7
Покупка средств передвижения	58,5	11,9	70,0
Топливо	265,1	210,9	278,5
Жилищно-коммунальные услуги ¹	228,0	380,4	190,3
Здравоохранение	216,3	299,6	195,7
в том числе: лекарства	168,8	224,4	155,0
Дошкольное воспитание	8,0	8,6	7,8
Услуги образования	35,4	45,2	33,0
Услуги учреждений культуры	0,8	1,9	0,5
Услуги общественного транспорта	132,3	153,7	127,0
Услуги связи	167,7	202,1	159,2
Прочие товары и услуги	302,5	279,7	308,1
Прочие расходы	518,9	510,0	521,1
Расходы на личное подсобное хозяйство	174,6	57,2	203,7
Материальная помощь родственникам и др.	2,4	5,5	1,6
Вклады в учреждения банков	0,3	1,6	0,0
Покупка иностранной валюты	0,0	0,0	0,0
Строительство и покупка недвижимости	0,0	0,0	0,0
Налоги, взносы и другие выплаты	337,5	439,2	312,3
Другие расходы	4,1	6,4	3,5

¹Включая расходы на жилплощадь, центральное отопление, природный газ, электроэнергию, горячую и холодную воду, тех.обслуживание, канализацию, вывоз мусора, радио, антенну и другие услуги.

Таблица III.В.з: Денежные расходы домохозяйств**г.Бишкек в 2020г.***(в среднем на душу населения, сомов в месяц)*

	Всего по городу
Всего	4 791,6
небедные	5 208,0
бедные	2 733,7
На потребление	4 188,7
Продукты питания	1 915,5
Питание вне дома	61,3
Алкоголь	1,9
Табак	8,4
Одежда, обувь, белье и ткани	256,8
Предметы личной гигиены	201,8
Мебель	0,8
Покупка средств передвижения	2,7
Топливо	47,4
Жилищно-коммунальные услуги ¹	777,6
Здравоохранение	128,9
в том числе: лекарства	101,9
Дошкольное воспитание	20,2
Услуги образования	47,0
Услуги учреждений культуры	1,1
Услуги общественного транспорта	231,8
Услуги связи	249,3
Прочие товары и услуги	236,3
Прочие расходы	602,9
Расходы на личное подсобное хозяйство	1,3
Материальная помощь родственникам и др.	61,0
Вклады в учреждения банков	0,0
Покупка иностранной валюты	0,0
Строительство и покупка недвижимости	0,0
Налоги, взносы и другие выплаты	530,3
Другие расходы	10,3

¹Включая расходы на жилплощадь, центральное отопление, природный газ, электроэнергию, горячую и холодную воду, тех.обслуживание, канализацию, вывоз мусора, радио, антенну и другие услуги.

Таблица III.В.и: Денежные расходы домохозяйств**г.Ош в 2020г.***(в среднем на душу населения, сомов в месяц)*

	Всего по городу
Всего	4 149,9
небедные	4 481,5
бедные	2 230,2
На потребление	3 605,4
Продукты питания	1 201,6
Питание вне дома	214,4
Алкоголь	0,0
Табак	4,8
Одежда, обувь, белье и ткани	543,4
Предметы личной гигиены	136,4
Мебель	27,4
Покупка средств передвижения	146,0
Топливо	168,5
Жилищно-коммунальные услуги ¹	296,3
Здравоохранение	133,3
в том числе: лекарства	72,8
Дошкольное воспитание	24,7
Услуги образования	75,2
Услуги учреждений культуры	0,8
Услуги общественного транспорта	127,7
Услуги связи	114,1
Прочие товары и услуги	390,7
Прочие расходы	544,5
Расходы на личное подсобное хозяйство	24,6
Материальная помощь родственникам и др.	136,0
Вклады в учреждения банков	5,9
Покупка иностранной валюты	0,0
Строительство и покупка недвижимости	42,7
Налоги, взносы и другие выплаты	335,3
Другие расходы	0,0

¹Включая расходы на жилплощадь, центральное отопление, природный газ, электроэнергию, горячую и холодную воду, тех.обслуживание, канализацию, вывоз мусора, радио, антенну и другие услуги.

Таблица III.В.к: Денежные расходы на потребление в зависимости от размера домашнего хозяйства в Баткенской области в 2020г.

(в среднем на душу населения, сомов в месяц)

	Домашние хозяйства, состоящие из лиц				
	1	2	3	4	5 и более
Всего	5 826,0	4 592,7	3 831,3	2 808,1	2 145,6
Продукты питания	2 950,6	2 119,1	1 791,8	1 513,8	1 149,8
Питание вне дома	237,6	217,9	172,4	95,8	87,4
Алкоголь	0,0	0,0	0,0	0,0	0,5
Табак	10,5	14,7	10,5	4,6	8,2
Одежда, обувь, белье и ткани	686,6	522,1	388,4	300,4	227,1
Предметы личной гигиены	218,3	124,6	97,8	88,1	64,7
Мебель	0,0	1,8	7,0	1,9	14,1
Покупка средств передвижения	0,0	1,8	4,2	2,0	24,0
Топливо	241,1	333,5	274,8	214,9	145,6
Жилищно-коммунальные услуги ¹	385,1	173,8	129,7	100,9	77,8
Здравоохранение	200,4	115,4	62,4	55,2	52,0
Дошкольное воспитание	0,0	0,0	6,8	2,1	5,2
Услуги образования	276,6	225,9	111,6	70,3	25,5
Услуги учреждений культуры	0,0	0,0	0,0	0,0	0,0
Услуги общественного транспорта	138,2	193,2	119,4	111,0	49,8
Услуги связи	263,0	217,7	189,6	127,9	99,6
Прочие товары и услуги	218,0	331,2	464,6	119,1	114,4

Таблица III.В.л: Денежные расходы на потребление в зависимости от размера домашнего хозяйства в Джалал-Абадской области в 2020г.

(в среднем на душу населения, сомов в месяц)

	Домашние хозяйства, состоящие из лиц				
	1	2	3	4	5 и более
Всего	7 962,6	3 982,3	3 397,8	2 585,2	1 978,4
Продукты питания	2 982,4	2 000,7	1 772,8	1 381,7	1 072,5
Питание вне дома	834,1	198,3	160,7	106,7	105,3
Алкоголь	4,6	2,4	5,4	7,5	2,4
Табак	0,0	0,0	3,9	3,3	2,4
Одежда, обувь, белье и ткани	1 305,7	711,0	591,6	418,6	290,8
Предметы личной гигиены	257,5	127,5	98,5	80,3	58,2
Мебель	0,0	0,0	0,4	0,1	0,0
Покупка средств передвижения	0,0	0,0	0,1	0,2	1,4
Топливо	126,7	92,6	112,2	65,2	78,7
Жилищно-коммунальные услуги ¹	960,5	256,4	193,6	126,8	90,0
Здравоохранение	222,3	68,5	37,9	53,0	27,4
Дошкольное воспитание	0,0	3,2	0,3	0,3	1,2
Услуги образования	31,1	64,8	29,6	13,1	14,4
Услуги учреждений культуры	21,9	0,0	0,2	1,1	0,4
Услуги общественного транспорта	386,8	94,9	89,9	52,9	34,5
Услуги связи	257,5	157,9	127,1	85,1	85,6
Прочие товары и услуги	571,5	204,0	173,6	189,4	113,1

¹Включая расходы на жилплощадь, центральное отопление, природный газ, электроэнергию, горячую и холодную воду, тех.обслуживание, канализацию, вывоз мусора, радио, антенну и другие услуги.

Таблица III.В.м: Денежные расходы на потребление в зависимости от размера домашнего хозяйства в Иссык-Кульской области в 2020г.

(в среднем на душу населения, сомов в месяце)

	Домашние хозяйства, состоящие из лиц				
	1	2	3	4	5 и более
Всего	9 493,7	7 015,5	5 573,5	4 227,9	3 024,3
Продукты питания	4 986,1	3 507,6	2 644,3	2 130,3	1 550,7
Питание вне дома	78,8	44,7	19,0	7,0	11,4
Алкоголь	26,7	14,9	9,7	7,6	1,7
Табак	241,6	189,9	174,8	137,8	89,9
Одежда, обувь, белье и ткани	764,8	641,2	481,8	344,6	264,6
Предметы личной гигиены	375,9	233,1	157,6	128,3	102,6
Мебель	69,8	72,2	28,0	25,9	15,4
Покупка средств передвижения	11,9	26,4	29,8	204,8	4,9
Топливо	294,1	287,8	221,2	171,0	132,7
Жилищно-коммунальные услуги ¹	605,2	303,2	206,0	162,7	119,8
Здравоохранение	284,7	198,0	101,3	97,4	47,3
Дошкольное воспитание	7,3	0,6	1,3	3,6	4,3
Услуги образования	28,1	35,5	77,0	106,0	14,8
Услуги учреждений культуры	0,4	0,2	0,3	0,0	0,1
Услуги общественного транспорта	288,4	211,5	136,8	98,7	77,2
Услуги связи	393,7	269,8	203,7	176,5	118,6
Прочие товары и услуги	1 036,1	978,8	1 081,0	425,9	468,4

Таблица III.В.н: Денежные расходы на потребление в зависимости от размера домашнего хозяйства в Нарынской области в 2020г.

(в среднем на душу населения, сомов в месяце)

	Домашние хозяйства, состоящие из лиц				
	1	2	3	4	5 и более
Всего	5 194,9	5 172,3	4 331,1	3 255,3	2 425,1
Продукты питания	2 578,9	2 388,8	1 540,8	1 496,5	1 035,6
Питание вне дома	7,9	4,4	6,3	2,6	3,2
Алкоголь	0,0	0,6	0,0	0,0	0,5
Табак	10,5	46,5	61,5	42,8	28,0
Одежда, обувь, белье и ткани	679,3	589,0	519,8	408,1	259,4
Предметы личной гигиены	279,3	201,6	133,6	119,7	83,6
Мебель	53,5	32,3	17,5	20,5	11,2
Покупка средств передвижения	0,0	26,6	22,1	28,6	21,4
Топливо	331,8	629,6	365,6	189,9	181,4
Жилищно-коммунальные услуги ¹	336,9	229,9	165,5	130,2	88,4
Здравоохранение	215,1	240,6	238,3	131,3	73,1
Дошкольное воспитание	0,0	0,7	2,2	2,9	6,4
Услуги образования	0,0	5,1	23,4	10,5	12,6
Услуги учреждений культуры	0,2	0,5	0,1	0,4	0,2
Услуги общественного транспорта	129,6	79,9	92,8	74,6	37,1
Услуги связи	160,1	194,0	148,6	137,4	102,8
Прочие товары и услуги	411,8	502,1	993,0	459,2	480,3

¹Включая расходы на жилплощадь, центральное отопление, природный газ, электроэнергию, горячую и холодную воду, тех.обслуживание, канализацию, вывоз мусора, радио, антенну и другие услуги.

Таблица III.В.о: Денежные расходы на потребление в зависимости от размера домашнего хозяйства в Ошской области в 2020г.

(в среднем на душу населения, сомов в месяц)

	Домашние хозяйства, состоящие из лиц				
	1	2	3	4	5 и более
Всего	8 588,3	6 204,9	4 268,7	3 703,5	2 810,6
Продукты питания	3 809,3	2 700,1	2 169,9	1 883,4	1 353,2
Питание вне дома	400,9	180,1	186,3	161,8	81,0
Алкоголь	13,1	1,4	1,6	1,9	2,0
Табак	0,0	27,7	8,9	12,4	4,8
Одежда, обувь, белье и ткани	1 044,5	845,3	521,4	453,6	380,8
Предметы личной гигиены	310,9	180,3	125,8	114,5	96,1
Мебель	1,2	21,0	3,7	3,3	0,0
Покупка средств передвижения	0,0	34,8	0,9	0,0	14,3
Топливо	315,0	569,2	389,2	290,1	247,5
Жилищно-коммунальные услуги ¹	735,0	211,4	129,7	128,7	101,9
Здравоохранение	331,2	156,4	120,7	100,3	111,7
Дошкольное воспитание	0,0	0,2	2,2	4,1	6,3
Услуги образования	0,6	13,8	37,9	67,3	20,4
Услуги учреждений культуры	0,0	0,0	0,0	0,0	0,0
Услуги общественного транспорта	958,9	460,0	207,5	192,7	113,5
Услуги связи	301,7	193,4	131,1	132,9	99,2
Прочие товары и услуги	365,9	609,8	232,0	156,4	177,9

Таблица III.В.п: Денежные расходы на потребление в зависимости от размера домашнего хозяйства в Таласской области в 2020г.

(в среднем на душу населения, сомов в месяц)

	Домашние хозяйства, состоящие из лиц				
	1	2	3	4	5 и более
Всего	6 154,6	4 125,5	3 064,3	2 546,2	2 031,0
Продукты питания	3 041,3	2 075,4	1 481,6	1 223,2	993,7
Питание вне дома	33,4	16,6	9,6	9,8	13,8
Алкоголь	4,5	2,6	0,1	1,2	0,1
Табак	123,8	72,5	104,1	77,2	34,8
Одежда, обувь, белье и ткани	735,2	390,1	351,0	259,8	223,5
Предметы личной гигиены	351,2	181,5	146,8	115,6	87,1
Мебель	0,0	0,0	0,0	1,7	3,5
Покупка средств передвижения	0,0	2,0	1,7	7,7	1,2
Топливо	287,5	197,6	209,4	155,4	147,7
Жилищно-коммунальные услуги ¹	498,0	316,1	196,0	139,3	103,6
Здравоохранение	15,8	45,6	12,1	10,8	18,9
Дошкольное воспитание	0,0	0,0	0,0	2,1	2,5
Услуги образования	232,6	230,0	26,4	62,2	54,4
Услуги учреждений культуры	0,0	0,3	0,4	0,1	0,0
Услуги общественного транспорта	176,8	120,2	77,3	63,5	47,3
Услуги связи	227,6	142,1	111,9	90,8	67,1
Прочие товары и услуги	426,9	332,9	336,0	325,9	231,8

¹Включая расходы на жилплощадь, центральное отопление, природный газ, электроэнергию, горячую и холодную воду, тех.обслуживание, канализацию, вывоз мусора, радио, антенну и другие услуги.

Таблица III.В.р: Денежные расходы на потребление в зависимости от размера домашнего хозяйства в Чуйской области в 2020г.

(в среднем на душу населения, сомов в месяц)

	Домашние хозяйства, состоящие из лиц				
	1	2	3	4	5 и более
Всего	7 733,1	6 265,8	4 932,1	4 104,4	3 303,0
Продукты питания	3 865,8	2 840,9	2 621,8	2 269,4	1 844,6
Питание вне дома	134,1	117,6	41,8	37,3	22,3
Алкоголь	9,7	8,8	2,1	0,4	0,7
Табак	44,9	61,3	22,1	43,2	21,5
Одежда, обувь, белье и ткани	445,5	357,2	321,1	249,8	176,2
Предметы личной гигиены	312,3	244,4	190,2	158,1	127,6
Мебель	0,0	5,3	9,2	6,7	2,9
Покупка средств передвижения	0,0	261,1	0,0	26,5	48,3
Топливо	347,0	387,8	251,6	265,8	243,6
Жилищно-коммунальные услуги *	797,0	400,0	331,3	239,3	151,4
Здравоохранение	745,0	658,8	253,1	160,9	129,1
Дошкольное воспитание	0,0	0,1	3,3	10,8	9,8
Услуги образования	0,0	7,0	22,2	52,2	39,4
Услуги учреждений культуры	2,2	0,8	1,1	1,6	0,4
Услуги общественного транспорта	301,3	202,5	179,8	147,9	99,2
Услуги связи	270,3	241,3	222,0	182,0	135,7
Прочие товары и услуги	458,0	471,0	459,5	252,5	250,1

Таблица III.В.с: Денежные расходы на потребление в зависимости от размера домашнего хозяйства в горкенеше Бишкек в 2020г.

(в среднем на душу населения, сомов в месяц)

	Домашние хозяйства, состоящие из лиц				
	1	2	3	4	5 и более
Всего	8 239,0	5 830,0	4 452,4	3 548,4	2 943,8
Продукты питания	3 754,2	2 655,2	2 001,3	1 576,9	1 408,4
Питание вне дома	204,8	99,3	57,5	44,1	30,0
Алкоголь	13,5	1,7	1,2	1,2	0,6
Табак	38,2	16,6	4,6	5,9	2,7
Одежда, обувь, белье и ткани	620,7	387,0	295,1	188,6	152,3
Предметы личной гигиены	437,3	281,0	212,5	173,6	132,8
Мебель	5,0	2,9	0,0	0,0	0,0
Покупка средств передвижения	0,6	3,7	0,0	0,1	6,2
Топливо	28,6	49,2	60,9	46,2	43,4
Жилищно-коммунальные услуги ¹	1 868,6	1 175,1	817,9	719,3	395,1
Здравоохранение	329,5	242,9	133,7	87,0	64,5
Дошкольное воспитание	0,0	9,6	24,1	41,0	11,2
Услуги образования	8,4	47,4	66,3	33,3	53,6
Услуги учреждений культуры	2,7	0,1	0,6	2,6	0,5
Услуги общественного транспорта	259,6	270,2	274,6	225,0	188,8
Услуги связи	396,8	320,6	254,5	253,4	180,6
Прочие товары и услуги	270,5	267,5	247,6	150,1	273,2

¹Включая расходы на жилплощадь, центральное отопление, природный газ, электроэнергию, горячую и холодную воду, тех.обслуживание, канализацию, вывоз мусора, радио, антенну и другие услуги.

**Таблица III.В.т: Денежные расходы на потребление в зависимости от размера
домашнего хозяйства в городе Ош в 2020г.**
(в среднем на душу населения, сомов в месяц)

	Домашние хозяйства, состоящие из лиц				
	1	2	3	4	5 и более
Всего	9 290,3	6 651,5	4 439,5	4 143,2	3 001,2
Продукты питания	3 085,7	2 126,9	1 639,8	1 304,0	1 004,7
Питание вне дома	688,6	321,7	250,5	201,8	191,7
Алкоголь	0,0	0,0	0,0	0,1	0,0
Табак	19,0	9,9	34,0	1,5	1,3
Одежда, обувь, белье и ткани	1 322,2	1 062,1	755,1	678,2	429,0
Предметы личной гигиены	424,9	232,6	169,8	155,0	113,6
Мебель	37,8	82,6	10,4	19,3	25,6
Покупка средств передвижения	2,8	373,6	1,0	182,6	138,7
Топливо	176,3	168,1	141,4	126,8	179,3
Жилищно-коммунальные услуги ¹	1 045,2	537,6	358,2	346,0	240,5
Здравоохранение	659,6	240,8	170,9	174,0	99,3
Дошкольное воспитание	0,0	58,2	0,0	4,7	28,8
Услуги образования	10,4	90,4	172,0	128,6	54,4
Услуги учреждений культуры	3,0	1,2	0,5	0,3	0,8
Услуги общественного транспорта	285,3	213,9	204,0	147,6	103,9
Услуги связи	330,4	221,8	153,6	132,4	91,3
Прочие товары и услуги	1 199,0	910,0	378,2	540,2	298,4

¹Включая расходы на жилплощадь, центральное отопление, природный газ, электроэнергию, горячую и холодную воду, тех.обслуживание, канализацию, вывоз мусора, радио, антенну и другие услуги.

Таблица III.Г.а: Структура потребительских расходов по децильным (10-процентным) группам в Баткенской области в 2020г.

(в процентах)

	Низшая	Вторая	Третья	Четвертая	Пятая	Шестая	Седьмая	Восьмая	Девятая	Высшая
Всего										
сомов	1 353,8	1 770,5	2 102,4	2 387,3	2 707,7	3 038,0	3 422,2	3 945,3	4 788,7	7 426,5
процентов	100	100	100	100	100	100	100	100	100	100
в том числе:										
продукты питания	61,0	57,7	55,0	56,7	53,8	53,5	50,9	47,6	43,8	35,4
питание вне дома	3,7	4,8	3,3	4,1	4,7	3,7	4,5	5,0	4,3	3,2
алкоголь	0,0	0,0	0,0	0,0	0,0	0,0	0,0	0,0	0,0	0,1
табак	0,2	0,2	0,2	0,5	0,2	0,2	0,5	0,4	0,5	0,4
одежда, обувь, белье и ткани	12,4	11,7	11,0	9,9	11,4	10,3	10,9	9,6	11,3	8,8
предметы личной гигиены	2,7	3,0	3,7	2,8	2,8	3,2	2,9	3,1	2,9	2,5
мебель	0,0	0,0	0,1	0,0	0,0	0,0	0,2	0,0	0,6	2,7
покупка средств передвижения	0,0	0,0	0,2	0,1	0,0	0,2	0,2	4,1	3,2	0,2
топливо	5,4	5,4	7,2	6,8	6,9	8,9	7,6	7,4	7,9	6,8
жилищно-коммунальные услуги ¹	3,8	4,0	4,1	3,4	3,7	4,2	3,7	3,6	3,7	3,0
здравоохранение	2,5	2,5	3,2	1,9	2,1	2,2	2,0	2,3	1,8	2,1
дошкольное воспитание	0,3	0,3	0,4	0,0	0,2	0,3	0,2	0,0	0,0	0,0
услуги образования	0,0	0,9	0,4	1,1	1,5	0,8	2,5	2,2	3,0	8,4
услуги учреждений культуры	0,0	0,0	0,0	0,0	0,0	0,0	0,0	0,0	0,0	0,0
услуги общественного транспорта	1,9	1,9	1,8	3,4	3,2	2,9	3,1	4,0	4,6	2,8
услуги связи	3,6	4,5	5,0	4,5	5,1	4,7	5,1	4,8	5,5	4,4
прочие товары и услуги	2,3	3,0	4,6	4,8	4,3	4,9	5,7	5,8	7,0	19,3

¹Включая расходы на жилплощадь, центральное отопление, природный газ, электроэнергию, горячую и холодную воду, тех.обслуживание, канализацию, вывоз мусора, радио, антенну и другие услуги.

**Таблица III.Г.6: Структура потребительских расходов по децильным (10-процентным) группам
в Джалал-Абадской области в 2020г.
(в процентах)**

	Низшая	Вторая	Третья	Четвертая	Пятая	Шестая	Седьмая	Восьмая	Девятая	Высшая
Всего										
сомов	1 265,2	1 761,8	2 088,9	2 411,2	2 691,3	3 007,3	3 417,6	3 939,9	4 801,1	7 546,0
процентов	100	100	100	100	100	100	100	100	100	100
в том числе:										
продукты питания	55,4	59,1	57,6	54,8	55,8	53,7	48,8	50,6	44,9	37,1
питание вне дома	1,1	1,9	3,6	4,7	6,5	4,2	7,8	7,1	6,9	10,5
алкоголь	0,0	0,1	0,1	0,0	0,2	0,5	0,2	0,4	0,2	0,0
табак	0,0	0,1	0,1	0,0	0,1	0,2	0,3	0,2	0,1	0,0
одежда, обувь, белье и ткани	15,6	14,1	14,3	14,0	16,5	16,8	17,1	17,9	15,9	17,0
предметы личной гигиены	3,3	2,9	2,5	3,0	3,2	3,3	3,4	2,9	2,8	3,0
мебель	0,0	0,0	0,0	0,0	0,0	0,0	0,0	0,0	0,0	0,0
покупка средств передвижения	0,0	0,1	0,1	0,1	0,0	0,0	0,0	0,0	0,0	0,0
топливо	4,7	4,1	3,5	3,6	2,5	2,2	2,7	3,4	4,8	1,2
жилищно-коммунальные услуги ¹	5,5	4,1	4,4	4,9	4,2	5,3	5,1	5,4	6,5	8,5
здравоохранение	1,6	1,4	1,3	1,5	1,1	1,3	1,3	1,3	3,7	1,8
дошкольное воспитание	0,0	0,1	0,1	0,0	0,0	0,1	0,0	0,0	0,1	0,0
услуги образования	0,1	0,8	1,5	0,7	0,2	0,8	0,5	0,7	1,1	1,7
услуги учреждений культуры	0,0	0,0	0,0	0,0	0,0	0,0	0,0	0,1	0,1	0,1
услуги общественного транспорта	0,7	1,2	1,6	2,4	2,5	2,4	2,7	2,5	2,9	3,4
услуги связи	5,3	4,4	3,9	4,6	3,6	3,3	3,8	3,4	3,3	3,1
прочие товары и услуги	6,6	5,7	5,5	5,6	3,6	5,9	6,4	4,3	6,7	12,6

¹Включая расходы на жилплощадь, центральное отопление, природный газ, электроэнергию, горячую и холодную воду, тех.обслуживание, канализацию, вывоз мусора, радио, антенну и другие услуги.

**Таблица III.Г.в: Структура потребительских расходов по децильным (10-процентным) группам
в Иссyk-Кульской области в 2020г.**

(в процентах)

	Низшая	Вторая	Третья	Четвертая	Пятая	Шестая	Седьмая	Восьмая	Девятая	Высшая
Всего										
сомов	1 306,7	1 793,4	2 104,0	2 393,3	2 697,6	3 012,7	3 387,5	3 945,1	4 911,0	8 082,3
процентов	100	100	100	100	100	100	100	100	100	100
в том числе:										
продукты питания	68,4	63,8	64,7	63,4	62,6	57,9	56,1	53,3	47,5	41,4
питание вне дома	0,3	0,1	0,6	0,2	0,2	0,2	0,3	0,4	0,5	0,5
алкоголь	0,0	0,0	0,0	0,0	0,1	0,1	0,0	0,1	0,1	0,2
табак	1,2	3,5	2,7	3,1	3,4	2,1	2,6	3,8	3,5	2,8
одежда, обувь, белье и ткани	2,3	7,7	9,1	7,7	9,2	10,1	9,4	10,6	8,9	7,9
предметы личной гигиены	5,6	3,6	3,7	4,2	3,5	3,5	3,6	3,0	3,2	2,8
мебель	0,0	0,0	0,0	0,0	0,4	0,0	0,2	0,3	0,1	1,3
покупка средств передвижения	0,0	0,0	0,0	0,0	0,1	0,2	0,3	0,2	0,2	2,7
топливо	3,4	4,2	4,6	3,9	4,4	4,7	4,7	4,4	4,2	3,8
жилищно-коммунальные услуги ¹	5,5	3,8	4,6	4,7	4,5	4,0	4,0	3,8	4,2	3,8
здравоохранение	0,3	1,0	0,6	0,8	1,1	1,6	1,5	2,2	2,4	2,6
дошкольное воспитание	0,2	0,1	0,1	0,1	0,1	0,1	0,1	0,1	0,1	0,0
услуги образования	0,0	0,7	0,1	0,1	0,1	0,1	0,8	0,3	1,4	1,7
услуги учреждений культуры	0,0	0,0	0,0	0,0	0,0	0,0	0,0	0,0	0,0	0,0
услуги общественного транспорта	0,8	2,7	1,2	1,8	1,7	2,6	2,6	3,1	3,1	2,6
услуги связи	5,2	4,0	3,7	3,7	3,8	3,7	4,1	4,3	4,1	3,7
прочие товары и услуги	6,8	4,8	4,6	6,3	4,9	9,0	9,6	10,1	16,5	22,1

¹Включая расходы на жилплощадь, центральное отопление, природный газ, электроэнергию, горячую и холодную воду, тех.обслуживание, канализацию, вывоз мусора, радио, антенну и другие услуги.

**Таблица III.Г.г: Структура потребительских расходов по децильным (10-процентным) группам
в Нарынской области в 2020г.**

(в процентах)

	Низшая	Вторая	Третья	Четвертая	Пятая	Шестая	Седьмая	Восьмая	Девятая	Высшая
Всего										
сомов	1 163,2	1 766,7	2 087,1	2 374,7	2 651,2	3 068,1	3 408,9	4 035,3	4 857,9	9 279,9
процентов	100	100	100	100	100	100	100	100	100	100
в том числе:										
продукты питания	41,1	46,8	45,3	49,8	44,2	52,7	51,6	51,2	40,0	32,1
питание вне дома	0,4	0,1	0,1	0,1	0,2	0,0	0,0	0,0	0,1	0,1
алкоголь	0,0	0,0	0,0	0,0	0,0	0,1	0,0	0,0	0,0	0,0
табак	1,3	2,0	2,1	1,2	1,3	1,5	1,2	1,3	1,4	0,5
одежда, обувь, белье и ткани	16,7	15,0	15,5	13,1	14,6	8,8	11,6	11,5	10,8	7,1
предметы личной гигиены	7,0	4,9	4,3	4,1	4,0	3,2	3,3	2,8	3,0	2,0
мебель	0,0	0,2	0,1	0,0	0,6	0,1	0,4	0,9	0,7	0,9
покупка средств передвижения	0,0	0,0	0,0	0,3	0,0	0,6	0,1	0,4	0,9	2,0
топливо	11,1	7,1	8,2	6,6	7,9	7,3	6,3	5,9	9,2	8,0
жилищно-коммунальные услуги ¹	5,2	4,2	5,1	3,9	4,4	3,5	4,7	4,0	4,2	2,5
здравоохранение	1,8	3,0	2,7	5,8	4,6	3,8	4,2	3,5	6,2	3,4
дошкольное воспитание	0,2	0,4	0,3	0,2	0,4	0,2	0,1	0,2	0,1	0,1
услуги образования	0,0	0,1	0,6	0,3	0,2	0,4	0,4	0,1	1,4	0,4
услуги учреждений культуры	0,0	0,0	0,0	0,0	0,0	0,0	0,0	0,0	0,0	0,0
услуги общественного транспорта	1,1	2,1	2,3	2,1	1,8	1,8	2,8	2,0	2,1	1,3
услуги связи	5,3	5,5	5,3	4,9	4,2	4,8	5,2	4,6	3,2	2,2
прочие товары и услуги	8,8	8,7	8,2	7,7	11,6	11,2	8,2	11,5	16,6	37,5

¹Включая расходы на жилплощадь, центральное отопление, природный газ, электроэнергию, горячую и холодную воду, тех.обслуживание, канализацию, вывоз мусора, радио, антенну и другие услуги.

**Таблица III.Г.д: Структура потребительских расходов по децильным (10-процентным) группам
в Ошской области в 2020г.**

(в процентах)

	Низшая	Вторая	Третья	Четвертая	Пятая	Шестая	Седьмая	Восьмая	Девятая	Высшая
Всего										
сомов	1 324,4	1 809,4	2 099,1	2 386,1	2 704,8	3 004,2	3 399,4	4 001,2	4 852,1	7 312,1
процентов	100	100	100	100	100	100	100	100	100	100
в том числе:										
продукты питания	48,9	53,3	52,0	51,4	51,2	50,9	51,6	48,7	43,1	40,4
питание вне дома	0,1	3,2	3,6	4,3	3,7	2,7	3,3	3,4	3,0	3,2
алкоголь	0,0	0,0	0,0	0,1	0,1	0,1	0,1	0,0	0,1	0,1
табак	0,0	0,4	0,0	0,4	0,3	0,1	0,1	0,2	0,3	0,2
одежда, обувь, белье и ткани	12,9	10,4	11,4	12,8	12,2	15,2	13,8	12,3	13,3	14,1
предметы личной гигиены	4,9	4,0	3,7	3,6	3,5	3,5	3,5	3,0	2,9	2,5
мебель	0,0	0,0	0,0	0,0	0,0	0,0	0,0	0,0	0,1	0,3
покупка средств передвижения	0,0	0,1	0,0	0,0	0,0	0,0	0,2	0,3	0,5	1,8
топливо	9,8	10,6	8,9	9,4	9,6	8,3	8,8	8,1	8,5	7,9
жилищно-коммунальные услуги ¹	6,1	3,8	3,5	3,0	3,5	3,5	3,7	3,4	4,0	3,4
здравоохранение	2,9	2,6	3,2	1,8	3,4	2,1	2,3	2,4	6,7	5,4
дошкольное воспитание	0,3	0,1	0,3	0,3	0,0	0,4	0,2	0,0	0,1	0,1
услуги образования	0,0	0,5	0,0	0,9	1,2	0,1	0,8	1,2	1,6	0,3
услуги учреждений культуры	0,0	0,0	0,0	0,0	0,0	0,0	0,0	0,0	0,0	0,0
услуги общественного транспорта	2,4	1,7	3,6	3,3	2,8	3,2	3,4	7,6	6,1	7,2
услуги связи	5,2	3,3	3,4	3,2	3,3	3,9	3,3	3,2	3,9	2,9
прочие товары и услуги	6,4	5,8	6,3	5,6	5,1	6,1	4,9	6,1	5,8	10,3

¹Включая расходы на жилплощадь, центральное отопление, природный газ, электроэнергию, горячую и холодную воду, тех.обслуживание, канализацию, вывоз мусора, радио, антенну и другие услуги.

Таблица III.Г.е: Структура потребительских расходов по децильным (10-процентным) группам в Таласской области в 2020г.

(в процентах)

	Низшая	Вторая	Третья	Четвертая	Пятая	Шестая	Седьмая	Восьмая	Девятая	Высшая
Всего										
сомов	1 121,1	1 782,1	2 088,9	2 401,2	2 674,5	3 007,4	3 432,3	3 944,9	4 738,5	6 514,2
процентов	100	100	100	100	100	100	100	100	100	100
в том числе:										
продукты питания	43,7	53,1	51,7	53,1	52,5	50,8	52,8	45,5	51,3	34,8
питание вне дома	0,3	0,6	0,5	0,8	0,5	0,7	0,6	0,3	0,6	0,6
алкоголь	0,0	0,0	0,0	0,0	0,0	0,0	0,0	0,0	0,1	0,0
табак	1,4	2,9	1,9	1,6	3,0	2,0	2,6	1,8	2,7	2,3
одежда, обувь, белье и ткани	19,2	11,9	9,5	10,7	9,5	8,7	8,9	9,5	6,4	9,9
предметы личной гигиены	7,3	5,3	4,6	4,1	3,9	4,0	3,5	3,9	3,3	3,3
мебель	0,0	0,0	0,0	0,4	0,0	0,0	0,0	0,4	0,1	0,1
покупка средств передвижения	0,0	0,0	0,1	0,1	0,0	0,0	0,2	0,0	0,0	0,5
топливо	6,4	6,4	8,4	7,0	5,8	8,0	6,7	6,1	4,8	6,7
жилищно-коммунальные услуги ¹	11,4	6,0	5,7	5,2	5,2	4,7	4,0	4,9	4,9	3,7
здравоохранение	0,1	0,4	0,9	1,0	0,9	1,0	0,8	1,3	0,9	0,9
дошкольное воспитание	0,1	0,1	0,1	0,1	0,2	0,0	0,0	0,2	0,1	0,0
услуги образования	0,0	0,8	1,1	1,0	2,4	2,6	2,3	4,9	2,3	11,6
услуги учреждений культуры	0,0	0,0	0,0	0,0	0,0	0,0	0,0	0,0	0,0	0,0
услуги общественного транспорта	1,5	2,6	2,5	2,7	2,2	2,4	3,0	3,0	2,1	2,7
услуги связи	4,8	3,9	3,8	3,4	3,1	2,9	3,1	3,2	2,7	2,8
прочие товары и услуги	3,9	6,1	9,1	9,0	10,7	12,1	11,4	15,0	17,6	20,0

¹Включая расходы на жилплощадь, центральное отопление, природный газ, электроэнергию, горячую и холодную воду, тех.обслуживание, канализацию, вывоз мусора, радио, антенну и другие услуги.

Таблица III.Г.ж: Структура потребительских расходов по децильным (10-процентным) группам в Чуйской области в 2020г.
(в процентах)

	Низшая	Вторая	Третья	Четвертая	Пятая	Шестая	Седьмая	Восьмая	Девятая	Высшая
Всего										
сомов	1 314,7	1 764,5	2 122,5	2 383,5	2 683,1	3 016,7	3 434,0	4 038,6	4 915,1	7 718,7
процентов	100	100	100	100	100	100	100	100	100	100
в том числе:										
продукты питания	62,7	61,9	61,7	61,0	59,5	61,6	58,5	55,9	54,6	44,3
питание вне дома	0,0	0,0	0,0	0,0	0,0	0,0	0,2	0,3	1,0	2,2
алкоголь	0,0	0,0	0,0	0,0	0,2	0,1	0,0	0,0	0,0	0,1
табак	1,2	0,6	0,6	1,4	0,9	0,9	1,1	0,8	0,5	0,6
одежда, обувь, белье и ткани	4,0	5,0	4,6	5,0	4,7	4,9	5,5	5,5	5,3	6,8
предметы личной гигиены	5,9	6,0	4,9	4,6	5,2	4,3	3,9	3,6	3,7	3,3
мебель	0,0	0,0	0,0	0,0	0,0	0,0	0,0	0,3	0,0	0,2
покупка средств передвижения	0,0	0,0	0,0	0,0	0,1	0,0	0,0	0,1	0,8	4,0
топливо	3,2	4,4	5,9	7,4	6,8	7,3	7,4	8,5	6,7	5,4
жилищно-коммунальные услуги ¹	6,7	7,1	6,6	4,9	4,8	5,6	5,6	6,1	6,0	5,2
здравоохранение	4,6	2,0	3,0	3,9	2,9	2,6	3,3	3,8	5,1	8,6
дошкольное воспитание	0,0	0,3	0,4	0,5	0,1	0,6	0,4	0,1	0,1	0,1
услуги образования	0,2	0,4	0,6	0,2	1,4	0,4	0,3	1,9	1,4	0,5
услуги учреждений культуры	0,0	0,0	0,0	0,0	0,0	0,0	0,0	0,0	0,0	0,0
услуги общественного транспорта	4,2	3,1	3,4	2,0	3,8	3,8	2,8	3,4	3,4	3,2
услуги связи	5,5	6,1	5,0	6,1	5,5	4,8	4,7	4,0	3,7	3,4
прочие товары и услуги	1,8	3,2	3,2	3,0	4,0	3,0	6,3	5,6	7,6	12,0

¹Включая расходы на жилплощадь, центральное отопление, природный газ, электроэнергию, горячую и холодную воду, тех.обслуживание, канализацию, вывоз мусора, радио, антенну и другие услуги.

Таблица III.Г.з: Структура потребительских расходов по децильным (10-процентным) группам в горкенеше Бишкек в 2020г.

(в процентах)

	Низшая	Вторая	Третья	Четвертая	Пятая	Шестая	Седьмая	Восьмая	Девятая	Высшая
Всего										
сомов	1 466,8	1 810,9	2 120,1	2 374,3	2 672,2	3 035,5	3 405,2	4 018,2	4 829,1	8 464,0
процентов	100	100	100	100	100	100	100	100	100	100
в том числе:										
продукты питания	58,0	50,9	48,1	44,3	48,7	48,1	51,1	46,6	42,7	43,7
питание вне дома	0,0	0,0	1,1	0,4	0,4	0,4	0,3	0,8	1,4	2,7
алкоголь	0,0	0,0	0,0	0,1	0,0	0,0	0,0	0,0	0,0	0,1
табак	0,0	0,0	0,0	0,2	0,1	0,3	0,1	0,1	0,2	0,3
одежда, обувь, белье и ткани	2,5	3,8	3,5	5,7	4,1	4,1	5,4	5,1	6,8	7,6
предметы личной гигиены	6,8	6,5	5,9	5,9	5,4	5,0	5,2	4,9	4,8	4,2
мебель	0,0	0,0	0,0	0,0	0,0	0,0	0,0	0,0	0,0	0,1
покупка средств передвижения	0,0	0,0	0,0	0,0	0,0	0,0	0,0	0,1	0,0	0,1
топливо	0,0	0,6	1,3	2,0	0,4	1,2	0,8	0,9	0,5	1,7
жилищно-коммунальные услуги ¹	16,0	16,6	17,6	12,5	17,8	19,5	15,4	17,6	20,0	19,9
здравоохранение	1,4	0,9	3,2	2,7	2,1	2,6	3,4	3,6	3,6	3,1
дошкольное воспитание	0,0	0,5	0,1	0,3	0,7	0,6	0,3	0,0	1,3	0,3
услуги образования	0,2	0,1	0,3	1,0	1,6	2,0	1,1	1,5	1,3	0,9
услуги учреждений культуры	0,0	0,0	0,0	0,0	0,0	0,0	0,0	0,0	0,0	0,1
услуги общественного транспорта	5,7	9,7	8,3	11,0	7,8	6,3	6,3	7,4	5,2	3,2
услуги связи	6,9	7,3	7,5	8,5	6,9	6,3	7,0	6,8	5,7	4,8
прочие товары и услуги	2,7	3,1	3,1	5,4	3,9	3,6	3,7	4,5	6,5	7,3

¹Включая расходы на жилплощадь, центральное отопление, природный газ, электроэнергию, горячую и холодную воду, тех.обслуживание, канализацию, вывоз мусора, радио, антенну и другие услуги.

**Таблица III.Г.и: Структура потребительских расходов по децильным (10-процентным) группам
в горкенеше Ош в 2020г.**

(в процентах)

	Низшая	Вторая	Третья	Четвертая	Пятая	Шестая	Седьмая	Восьмая	Девятая	Высшая
Всего										
сомов	1 449,5	1 806,2	2 094,4	2 417,1	2 698,9	3 028,5	3 425,0	3 932,8	4 775,8	8 163,9
процентов	100	100	100	100	100	100	100	100	100	100
в том числе:										
продукты питания	43,8	37,3	41,3	38,0	36,6	37,9	38,3	31,7	34,3	25,3
питание вне дома	4,9	5,2	7,4	7,0	6,4	7,8	6,7	4,3	5,1	5,5
алкоголь	0,0	0,0	0,0	0,0	0,0	0,0	0,0	0,0	0,0	0,0
табак	0,0	0,1	0,0	0,0	0,0	0,3	0,2	0,1	0,3	0,1
одежда, обувь, белье и ткани	15,7	17,5	13,2	16,0	17,0	13,3	15,5	15,0	15,1	14,7
предметы личной гигиены	5,9	4,5	6,1	5,1	4,5	4,4	3,5	3,6	3,1	2,8
мебель	0,0	0,0	0,0	0,0	0,0	0,4	1,3	1,0	2,4	0,6
покупка средств передвижения	0,0	0,0	0,0	0,0	0,0	0,0	0,0	0,0	0,0	13,7
топливо	2,4	9,0	6,0	5,2	6,6	5,8	4,3	4,4	4,6	3,1
жилищно-коммунальные услуги ¹	8,9	9,2	9,2	8,6	8,6	9,3	9,8	9,7	7,4	6,7
здравоохранение	3,7	3,1	3,6	3,1	3,6	4,5	3,6	4,5	3,5	3,6
дошкольное воспитание	0,2	0,2	0,0	0,4	0,5	0,4	1,0	0,3	0,5	1,2
услуги образования	0,6	0,5	0,5	0,5	1,6	1,2	1,1	1,9	4,7	2,7
услуги учреждений культуры	0,0	0,0	0,0	0,0	0,1	0,0	0,0	0,0	0,0	0,0
услуги общественного транспорта	3,4	3,7	2,9	2,9	4,3	3,8	3,8	4,3	4,4	2,8
услуги связи	5,2	3,6	4,8	3,5	3,7	3,9	3,0	2,6	2,8	2,6
прочие товары и услуги	5,2	5,9	4,9	9,8	6,5	6,9	8,0	16,6	11,9	14,6

¹Включая расходы на жилплощадь, центральное отопление, природный газ, электроэнергию, горячую и холодную воду, тех.обслуживание, канализацию, вывоз мусора, радио, антенну и другие услуги.

Таблица III.Д.а: Расходы домашних хозяйств на продукты питания

(в среднем на душу населения, сомов в месяц)

	2016	2017	2018	2019	2020
Всего	1 403,4	1 366,3	1 467,7	1 471,7	1 633,7
Хлеб и хлебобродуки	526,0	498,5	509,4	521,1	598,6
хлеб	45,1	47,1	49,3	50,4	48,2
мучные кондитерские изделия	41,3	34,7	40,5	39,6	36,8
мука	272,1	262,5	267,0	283,1	348,0
крупы и бобовые	102,5	94,1	91,9	88,2	99,5
макаронные изделия	65,0	60,2	60,7	59,8	66,0
Молоко и молочные продукты	78,9	74,3	87,4	85,3	90,3
молоко	23,3	21,4	25,4	24,8	27,2
сметана и сливки	0,2	0,1	0,4	0,2	0,2
масло животное	22,9	21,4	21,2	21,3	23,0
сыры	8,6	8,8	13,2	11,7	12,4
другие молочные продукты	23,9	22,4	27,3	27,4	27,6
Мясо и мясoproдукты	324,6	344,4	419,3	428,1	487,5
говядина, телятина	229,4	253,1	314,0	332,6	382,1
баранина	33,0	34,3	39,3	32,1	38,3
свинина	9,8	11,5	13,3	13,7	15,1
колбасные изделия	19,7	17,8	22,7	21,1	20,1
птица	20,6	17,0	16,3	15,7	16,9
сало	1,0	0,8	0,8	0,5	0,7
другие мясные продукты	11,1	9,9	13,0	12,3	14,2
Рыба и рыбопродукты	8,8	9,8	9,7	9,2	7,9
Масло растительное, маргарин и другие жи	114,1	98,1	91,5	85,9	100,0
Яйца	18,9	17,2	21,1	25,0	30,4
Картофель	36,9	51,6	44,9	34,4	45,1
Овощи и бахчевые	103,5	106,2	102,6	107,0	103,6
Фрукты и ягоды	41,2	40,5	57,7	61,8	55,6
Сахар и кондитерские изделия	85,9	73,0	70,6	62,8	63,7
Чай, кофе, какао	35,6	31,5	32,7	30,8	30,6
Безалкогольные напитки	2,6	3,2	2,2	3,0	2,4
Прочие продукты питания	26,6	18,0	18,7	17,3	18,0

**Таблица III.Д.б: Расходы домашних хозяйств на продукты питания
по месту проживания в 2020г.**

(в среднем на душу населения, сомов в месяц)

	Всего по республике	в том числе	
		городские поселения	сельская местность
Всего	1 633,7	1 766,9	1 557,8
Хлеб и хлебобродуцкы	598,6	499,4	655,1
хлеб	48,2	87,9	25,5
мучные кондитерские изделия	36,8	51,2	28,6
мука	348,0	195,5	434,9
крупа и бобовые	99,5	104,3	96,8
макаронные изделия	66,0	60,4	69,2
Молоко и молочные продукты	90,3	146,1	58,6
молоко	27,2	44,3	17,4
сметана и сливки	0,2	0,4	0,1
масло животное	23,0	28,3	20,0
сыры	12,4	24,4	5,6
другие молочные продукты	27,6	48,7	15,6
Мясо и мясодуцкы	487,5	583,7	432,7
говядина, телятина	382,1	415,4	363,1
баранина	38,3	49,4	32,0
свинина	15,1	26,2	8,8
колбасные изделия	20,1	37,0	10,5
птица	16,9	32,2	8,2
сало	0,7	1,1	0,4
другие мясные продукты	14,2	22,3	9,6
Рыба и рыбодуцкы	7,9	14,4	4,2
Масло растительное, маргарин и другие жиры	100,0	80,3	111,2
Яйца	30,4	42,4	23,5
Картофель	45,1	65,1	33,7
Овощи и бахчевые	103,6	136,3	85,0
Фрукты и ягоды	55,6	77,1	43,4
Сахар и кондитерские изделия	63,7	66,4	62,1
Чай, кофе, какао	30,6	31,9	29,9
Безалкогольные напитки	2,4	2,8	2,1
Прочие продукты питания	18,0	21,0	16,3

Таблица III.Д.в: Расходы домашних хозяйств на покупку продуктов питания по территории в 2020г.

(в среднем на душу населения, сомов в месяце)

	Кыргызская Республика	Баткенская область	Джалал-Абадская область	Иссык-Кульская область	Нарынская область	Ошская область	Таласская область	Чуйская область	г. Бишкек	г. Ош
Всего	1 633,7	1 359,0	1 289,3	2 061,0	1 271,5	1 579,5	1 178,5	2 157,7	1 915,5	1 201,6
Хлеб и хлебобродуцкы	598,6	532,6	617,9	718,5	480,1	798,5	390,1	608,7	456,9	308,5
хлеб	48,2	17,1	12,8	19,5	2,5	9,0	5,8	119,5	130,8	38,2
мучные кондитерские изделия	36,8	32,7	39,5	37,0	12,4	20,2	14,4	43,1	63,8	36,7
мука	348,0	285,6	412,8	469,1	352,4	589,0	283,7	275,8	95,5	81,9
крупа и бобовые	99,5	137,2	78,9	103,7	51,3	118,5	39,5	100,5	100,1	116,9
макаронные изделия	66,0	59,9	73,8	89,2	61,5	61,7	46,6	69,9	66,7	34,8
Молоко и молочные продукты	90,3	34,5	29,5	139,6	48,6	37,0	73,0	158,0	186,3	104,6
молоко	27,2	6,3	5,8	28,7	14,2	25,3	4,3	46,2	56,2	28,4
сметана и сливки	0,2	0,3	0,0	0,1	0,0	0,0	0,0	0,1	0,7	0,0
масло животное	23,0	7,1	10,1	69,9	23,7	4,1	56,9	33,3	32,5	18,0
сыры	12,4	2,1	0,7	13,2	1,5	0,1	1,1	30,0	36,4	14,1
другие молочные продукты	27,6	18,7	12,9	27,8	9,1	7,6	10,8	48,4	60,5	44,1
Мясо и мясoпродукты	487,5	401,0	328,2	567,0	290,7	351,9	456,7	786,8	681,9	369,1
говядина, телятина	382,1	381,8	208,5	492,3	239,9	341,6	316,2	604,7	453,3	337,4
баранина	38,3	5,3	83,7	17,8	37,7	9,0	108,5	25,5	51,4	13,4
свинина	15,1	0,0	0,2	4,9	0,0	0,0	0,0	56,6	39,6	0,0
колбасные изделия	20,1	12,2	6,1	24,7	2,2	0,3	8,2	43,2	52,9	13,5
птица	16,9	0,9	10,6	11,9	1,1	0,5	8,6	31,2	54,0	2,4
сало	0,7	0,0	0,4	1,4	0,0	0,0	0,2	2,3	0,9	0,0
другие мясные продукты	14,2	0,8	18,9	14,0	9,8	0,5	15,0	23,4	29,9	2,4
Рыба и рыбопродукты	7,9	1,4	2,2	17,5	0,4	0,2	3,2	14,9	21,8	2,0
Масло растительное, маргарин и другие жиры	100,0	97,6	80,6	155,7	115,3	109,9	89,2	137,5	61,2	60,6
Яйца	30,4	15,2	28,6	22,2	6,5	31,4	12,7	32,4	48,9	40,1
Картофель	45,1	53,0	27,7	34,9	13,2	45,1	7,3	53,3	71,7	63,0
Овощи и бахчевые	103,6	99,9	80,9	116,4	70,5	90,6	38,8	104,8	159,5	130,4
Фрукты и ягоды	55,6	50,6	39,9	34,8	35,6	43,7	18,0	80,3	87,6	78,3
Сахар и кондитерские изделия	63,7	49,8	30,8	141,9	133,9	35,2	43,2	104,8	70,7	23,2
Чай, кофе, какао	30,6	18,3	13,4	62,1	58,1	19,4	30,4	50,0	37,7	11,1
Безалкогольные напитки	2,4	0,8	0,7	9,3	0,8	1,6	1,3	3,7	2,5	1,7
Прочие продукты питания	18,0	4,3	8,9	41,1	17,8	15,0	14,7	22,4	28,5	9,2

Таблица III.Е.а: Потребление продуктов питания*(на душу населения, кг в месяц)*

	2016	2017	2018	2019	2020
Хлеб и хлебобродуцкы	10,7	10,0	10,1	10,2	10,2
хлеб	1,3	1,9	2,0	2,0	1,9
мука	6,7	5,5	5,4	5,4	5,5
крупа и бобовые	1,4	1,5	1,5	1,5	1,6
макаронные изделия	1,6	1,7	1,7	1,7	1,7
Молоко и молочные продукты	6,9	6,6	7,4	7,0	7,0
молоко	2,1	1,9	2,0	1,9	1,8
сметана и сливки	0,1	0,1	0,1	0,1	0,1
масло животное	0,1	0,1	0,1	0,1	0,1
сыры	0,0	0,0	0,0	0,0	0,0
другие молочные продукты	1,2	1,2	1,5	1,4	1,4
Мясо и мясодуцкы	1,7	1,7	1,9	1,9	1,8
говядина, телятина	0,9	1,0	1,0	1,1	1,1
баранина	0,3	0,3	0,3	0,3	0,3
свинина	0,0	0,0	0,0	0,0	0,0
колбасные изделия	0,1	0,1	0,2	0,2	0,1
птица	0,2	0,2	0,2	0,2	0,2
сало	0,0	0,0	0,0	0,0	0,0
другие мясные продукты	0,1	0,1	0,1	0,1	0,1
Рыба и рыбодуцкы	0,1	0,1	0,1	0,1	0,1
Масло растительное, маргарин и другие жиры	1,0	1,0	0,9	0,9	0,9
Яйца	4,9	5,7	6,6	6,8	7,1
Картофель	3,9	3,5	3,4	3,5	3,5
Овощи и бахчевые	6,4	6,6	6,7	6,9	6,8
Фрукты и ягоды	2,0	2,1	2,6	2,9	2,5
Сахар и кондитерские изделия	1,1	1,0	1,1	1,1	1,1
Чай, кофе, какао	0,1	0,1	0,1	0,1	0,1
Безалкогольные напитки	0,3	0,4	0,5	0,5	0,5

Таблица Ш.Е.б: Потребление основных продуктов питания домохозяйствами по месту проживания в 2020г.

(на душу населения, кг в месяц)

	Всего по республике	в том числе	
		городские поселения	сельская местность
Хлеб и хлебопродукты	10,2	9,8	10,4
хлеб	1,9	2,9	1,3
мука	5,5	4,1	6,4
крупа и бобовые	1,6	1,8	1,4
макаронные изделия	1,7	1,8	1,6
Молоко и молочные продукты	7,0	7,6	6,7
молоко	1,8	1,6	2,0
сметана и сливки	0,1	0,2	0,1
масло животное	0,1	0,1	0,1
сыры	0,0	0,1	0,0
другие молочные продукты	1,4	1,0	1,6
Мясо и мясопродукты	1,8	2,2	1,7
говядина, телятина	1,1	1,2	1,0
баранина	0,3	0,2	0,3
свинина	0,0	0,1	0,0
колбасные изделия	0,1	0,2	0,1
птица	0,2	0,3	0,1
сало	0,0	0,0	0,0
другие мясные продукты	0,1	0,1	0,1
Рыба и рыбопродукты	0,1	0,1	0,1
Масло растительное, маргарин и другие жиры	0,9	0,9	0,9
Яйца	7,1	8,0	6,5
Картофель	3,5	3,6	3,5
Овощи и бахчевые	6,8	7,6	6,4
Фрукты и ягоды	2,5	2,4	2,6
Сахар и кондитерские изделия	1,1	1,1	1,1
Чай, кофе, какао	0,1	0,1	0,1
Безалкогольные напитки	0,5	0,6	0,5

Таблица Ш.Е.в: Потребление основных продуктов питания в зависимости от размера домашнего хозяйства в 2020г.

(на душу населения, кг в месяц)

	Домашние хозяйства, состоящие из лиц				
	1	2	3	4	5 и более
Хлеб и хлебопродукты	14,7	12,6	11,6	10,2	9,5
Молоко и молочные продукты	16,9	12,0	8,8	7,0	5,7
Мясо и мясопродукты	5,0	3,2	2,4	2,0	1,4
Рыба и рыбопродукты	0,3	0,2	0,1	0,1	0,1
Масло растительное, маргарин и	1,8	1,3	1,1	1,0	0,8
Яйца, штук	20,1	12,3	9,4	7,2	5,4
Картофель	7,3	5,1	4,2	3,4	3,1
Овощи и бахчевые	14,4	10,5	8,3	6,9	5,8
Фрукты и ягоды	4,7	3,5	3,1	2,5	2,2
Сахар и кондитерские изделия	2,3	1,6	1,3	1,1	0,9

Таблица Ш.Е.г: Потребление основных продуктов питания по территории в 2020г.

(на душу населения, кг за месяц)

	Кыргызская Республика	Баткенская область	Джалал-Абадская область	Иссык-Кульская область	Нарынская область	Ошская область	Таласская область	Чуйская область	г. Бишкек	г. Ош
Хлеб и хлебобродуцкы	10,2	9,7	11,4	10,0	10,3	10,8	11,0	9,1	9,3	10,0
хлеб	1,9	1,3	1,7	0,9	0,8	0,6	0,8	3,4	3,8	1,3
мука	5,5	5,7	6,3	6,2	7,0	7,5	7,4	3,6	2,6	5,8
крупa и бобовые	1,6	1,8	1,7	1,2	1,0	1,6	1,1	1,3	1,8	2,0
макаронные изделия	1,7	1,3	2,0	1,9	1,7	1,3	1,8	1,7	2,0	1,3
Молоко и молочные продукты	7,0	6,4	4,9	8,6	8,3	6,1	11,3	7,1	9,4	4,7
молоко	1,8	1,2	1,0	3,2	3,1	1,6	3,4	2,5	1,8	0,9
сметана и сливки	0,1	0,1	0,1	0,0	0,0	0,2	0,1	0,1	0,2	0,1
масло животное	0,1	0,1	0,1	0,2	0,2	0,1	0,3	0,1	0,2	0,1
сыры	0,0	0,0	0,0	0,0	0,0	0,0	0,0	0,1	0,1	0,0
другие молочные продукты	1,4	1,3	1,0	0,6	1,6	3,0	0,9	0,7	1,1	0,6
Мясо и мясoпродукты	1,8	1,4	1,6	2,0	2,1	1,2	2,5	2,2	2,7	1,1
говядина, телятина	1,1	1,2	0,7	1,2	0,5	1,0	1,3	1,3	1,3	0,9
баранина	0,3	0,0	0,4	0,3	1,3	0,1	0,7	0,1	0,2	0,1
свинина	0,0	0,0	0,0	0,0	0,0	0,0	0,0	0,2	0,1	0,0
колбасные изделия	0,1	0,1	0,2	0,1	0,0	0,0	0,1	0,2	0,3	0,0
птица	0,2	0,0	0,1	0,2	0,0	0,1	0,1	0,2	0,5	0,0
сало	0,0	0,0	0,0	0,0	0,0	0,0	0,0	0,0	0,0	0,0
другие мясные продукты	0,1	0,0	0,1	0,1	0,2	0,0	0,2	0,2	0,2	0,0
Рыба и рыбoпродукты	0,1	0,1	0,2	0,1	0,0	0,0	0,0	0,1	0,2	0,0
Масло растительное, маргарин и другие жиры	0,9	1,1	1,1	0,9	0,8	0,8	1,1	0,9	0,7	1,3
Яйца	7,1	6,0	6,5	7,4	5,8	6,7	4,6	7,5	9,1	7,1
Картофель	3,5	3,9	3,2	3,0	2,7	3,9	3,9	3,4	3,6	4,1
Овощи и бахчевые	6,8	8,3	7,8	4,5	3,7	6,9	5,7	6,0	7,8	7,2
Фрукты и ягоды	2,5	3,4	2,8	1,3	1,0	3,6	1,8	1,8	2,3	1,8
Сахар и кондитерские изделия	1,1	1,0	0,9	1,4	1,8	0,7	1,7	1,3	1,3	0,7
Чай, кофе, какао	0,1	0,1	0,0	0,1	0,1	0,0	0,1	0,1	0,1	0,0
Безалкогольные напитки	0,5	0,2	0,5	1,0	0,9	0,3	0,4	0,5	0,8	0,1

Таблица III.Е.д: Химический состав и энергетическая ценность потребленных продуктов питания

(на душу населения, граммов в сутки)

	2016	2017	2018	2019	2020
Белки	61,8	58,5	59,5	60,8	62,3
в % от физиологической нормы	84,7	80,1	81,5	83,3	85,4
Жиры	63,9	61,8	63,0	63,3	66,5
в % от физиологической нормы	90,0	87,0	88,8	89,1	93,6
Энергетическая ценность, ккал	2 288,1	2 169,8	2 238,5	2 240,1	2 271,8
в % от физиологической нормы	108,9	103,3	106,5	106,6	108,1

Таблица III.Е.е: Химический состав и энергетическая ценность потребленных продуктов питания по месту жительства в 2020г.

(на душу населения, граммов в сутки)

	Всего по республике	в том числе	
		городские поселения	сельская местность
Белки	62,3	62,1	62,5
в % от физиологической нормы	85,4	85,1	85,5
Жиры	66,5	65,6	67,0
в % от физиологической нормы	93,6	92,4	94,3
Энергетическая ценность, ккал	2 271,8	2 233,1	2 293,8
в % от физиологической нормы	108,1	106,3	109,2

Таблица III.Е.ж : Химический состав и энергетическая ценность потребленных продуктов питания в высокогорной зоне

(на душу населения, граммов в сутки)

	Высокогорные районы	Среднегорные районы	Равнинные районы
2019			
Белки	62,3	59,3	61,0
Жиры	58,6	65,4	63,5
Энергетическая ценность, ккал	2 266,9	2 253,2	2 238,9
2020			
Белки	62,7	60,9	62,5
Жиры	57,4	67,3	67,2
Энергетическая ценность, ккал	2 218,5	2 264,7	2 278,4

Таблица Ш.Е.з: Химический состав и калорийность потребленных продуктов питания по регионам в 2020г.

(на душу населения, граммов в сутки)

	Белки	в % от физиологической нормы	Жиры	в % от физиологической нормы	Калорийность продуктов питания, ккал	в % от физиологической нормы
Кыргызская Республика	62,3	85,4	66,5	93,6	2 271,8	108,1
Баткенская область	57,6	78,9	70,8	99,7	2 256,6	107,4
Джалал-Абадская область	65,5	89,7	73,2	103,1	2 426,1	115,5
Иссык-Кульская область	59,9	82,1	59,9	84,3	2 185,7	104,0
Нарынская область	62,3	85,3	55,2	77,8	2 220,1	105,7
Ошская область	63,4	86,8	66,7	94,0	2 323,9	110,6
Таласская область	67,6	92,6	77,0	108,5	2 558,6	121,8
Чуйская область	59,2	81,2	62,5	88,0	2 104,2	100,2
г. Бишкек	64,8	88,8	63,1	88,9	2 202,9	104,8
г. Ош	53,7	73,5	66,7	93,9	2 146,9	102,2

**Таблица IV.а: Доходы в зависимости от размера домашнего хозяйства
в высокогорье**

(в среднем на душу населения, сомов в год)

	Всего	Домашние хозяйства, состоящие из лиц				
		1	2	3	4	5 и более
Общий доход	4 872,9	8 841,9	10 665,8	7 003,0	5 118,9	3 754,5
Доход от заработной платы	1 766,1	2 226,5	2 679,4	2 346,5	2 305,4	1 426,2
Доход от индивидуальной трудовой деятельности	279,9	74,7	1 070,4	197,6	214,1	234,4
Доход от разовой работы	11,3	0,0	0,6	4,0	4,8	15,5
Доход от трудовой деятельности за пределами Кыргызстана	139,8	0,0	176,5	162,3	146,1	131,8
Доход от собственности	11,4	105,1	7,9	0,0	7,3	13,8
Стипендии	0,0	0,0	0,0	0,0	0,0	0,0
Пенсии	1 233,3	4 410,6	3 450,0	2 203,9	1 257,1	770,4
Пособия	125,3	4,5	66,4	96,6	60,0	153,7
ЛПХ	1 149,5	1 275,1	2 971,8	1 679,2	930,1	908,6
Другие доходы	156,2	745,4	242,7	312,9	193,9	100,1

**Таблица IV.б: Доходы в зависимости от размера домашнего хозяйства
в среднегорье**

(в среднем на душу населения, сомов в год)

	Всего	Домашние хозяйства, состоящие из лиц				
		1	2	3	4	5 и более
Общий доход	5 634,8	11 874,8	9 351,7	7 919,4	5 786,9	4 436,5
Доход от заработной платы	2 004,5	4 867,1	2 859,8	3 199,5	1 899,5	1 604,0
Доход от индивидуальной трудовой деятельности	464,7	1 043,0	642,7	890,9	410,4	353,1
Доход от разовой работы	3,6	0,0	0,0	10,0	0,0	3,8
Доход от трудовой деятельности за пределами Кыргызстана	381,5	134,0	1 155,4	222,9	426,8	286,6
Доход от собственности	28,3	8,5	31,8	1,7	32,2	32,6
Стипендии	0,1	0,0	0,1	0,2	0,4	0,0
Пенсии	923,6	3 808,4	2 563,2	935,7	788,3	661,2
Пособия	74,9	3,7	35,5	15,6	31,8	106,8
ЛПХ	1 431,1	1 111,5	1 579,5	2 085,5	1 864,6	1 152,3
Другие доходы	322,6	898,5	483,6	557,5	332,9	236,1

**Таблица IV.в: Доходы в зависимости от размера домашнего хозяйства
на равнинах**

(в среднем на душу населения, сомов в год)

	Всего	Домашние хозяйства, состоящие из лиц				
		1	2	3	4	5 и более
Общий доход	5 699,7	13 000,3	9 047,6	7 807,5	5 824,4	4 434,3
Доход от заработной платы	2 382,0	5 500,9	3 798,5	3 159,0	2 774,0	1 771,3
Доход от индивидуальной трудовой деятельности	932,5	948,0	810,6	883,8	889,1	972,2
Доход от разовой работы	7,4	6,5	17,6	8,5	4,8	6,6
Доход от трудовой деятельности за пределами Кыргызстана	795,3	2 004,4	905,4	1 821,2	916,9	464,8
Доход от собственности	25,5	67,2	38,1	45,4	9,9	22,1
Стипендии	0,3	0,3	2,7	0,0	0,3	0,0
Пенсии	849,8	3 556,4	2 346,1	982,3	543,6	595,2
Пособия	35,7	11,1	24,1	21,1	18,9	46,6
ЛПХ	491,5	198,2	695,1	634,8	472,5	449,0
Другие доходы	179,7	707,5	409,5	251,5	194,3	106,4

**Таблица IV.г: Расходы домашних хозяйств на продукты питания
по зонам в 2020г.**

(в среднем на душу населения, сомов в месяц)

	Всего по республике	в том числе		
		Высоко-горные районы	Средне-горные районы	Равнинные районы
Всего	1 633,7	1 304,3	1 582,9	1 675,7
Хлеб и хлебобродуцкты	598,6	548,0	616,6	600,5
хлеб	48,2	2,6	12,2	59,0
мучные кондитерские изделия	36,8	15,3	36,9	39,0
мука	348,0	386,7	393,0	336,4
крупа и бобовые	99,5	67,6	97,6	103,1
макаронные изделия	66,0	75,8	77,0	63,2
Молоко и молочные продукты	90,3	48,9	77,2	96,8
молоко	27,2	10,7	12,8	31,3
сметана и сливки	0,2	0,0	0,1	0,2
масло животное	23,0	27,5	43,8	19,0
сыры	12,4	1,7	5,0	14,8
другие молочные продукты	27,6	9,0	15,6	31,5
Мясо и мясодродуцкты	487,5	275,5	468,5	512,2
говядина, телятина	382,1	235,1	335,0	405,0
баранина	38,3	24,4	78,8	32,8
свинина	15,1	0,1	2,9	18,8
колбасные изделия	20,1	5,2	10,4	23,3
птица	16,9	3,3	8,8	19,7
сало	0,7	0,3	0,6	0,7
другие мясные продукты	14,2	7,0	32,1	11,9
Рыба и рыбодродуцкты	7,9	2,9	8,1	8,3
Масло растительное, маргарин и другие жиры	100,0	120,5	117,8	94,8
Яйца	30,4	10,1	24,2	33,5
Картофель	45,1	15,4	16,9	53,0
Овощи и бахчевые	103,6	72,4	88,1	109,5
Фрукты и ягоды	55,6	26,8	28,4	63,3
Сахар и кондитерские изделия	63,7	109,2	79,3	56,4
Чай, кофе, какао	30,6	50,0	32,9	28,3
Безалкогольные напитки	2,4	1,7	4,2	2,1
Прочие продукты питания	18,0	22,9	20,7	17,1

Таблица IV.д: Состав домашнего хозяйства по зонам в 2020г.

(в процентах)

	Всего	Домашние хозяйства, состоящие из лиц					
		1	2	3	4	5	6 и более
Всего							
Высокогорные районы	100	4,5	17,9	17,9	15,8	18,2	25,7
Среднегорные районы	100	9,4	24,8	18,1	16,9	13,3	17,5
Равнинные районы	100	13,8	19,4	15,9	15,8	14,5	20,7
Город							
Высокогорные районы	100	4,8	19,5	16,5	15,6	21,2	22,5
Среднегорные районы	100	13,7	26,8	19,0	16,5	13,1	10,8
Равнинные районы	100	18,3	21,6	15,4	16,0	13,1	15,6
Село							
Высокогорные районы	100	4,4	17,1	18,7	15,9	16,6	27,4
Среднегорные районы	100	3,1	21,9	16,9	17,4	13,5	27,2
Равнинные районы	100	6,3	15,6	16,7	15,4	16,8	29,2

Таблица IV.е: Состав домашнего хозяйства по количеству детей по зонам в 2020г.

(в процентах)

	Всего	Домашние хозяйства, имеющие					
		Без детей	1 ребенка	2 детей	3 детей	4 детей	5 детей и более
Всего							
Высокогорные районы	100	24,8	21,4	20,0	19,1	9,9	4,8
Среднегорные районы	100	37,3	23,6	15,1	13,7	7,3	3,1
Равнинные районы	100	38,8	18,8	18,4	13,6	7,4	2,9
Город							
Высокогорные районы	100	24,7	21,2	22,9	19,0	10,0	2,2
Среднегорные районы	100	43,0	24,3	12,9	12,9	4,4	2,5
Равнинные районы	100	44,3	18,6	17,9	12,2	5,2	1,9
Село							
Высокогорные районы	100	24,9	21,4	18,4	19,1	9,9	6,2
Среднегорные районы	100	28,9	22,5	18,3	14,9	11,5	3,9
Равнинные районы	100	29,8	19,3	19,2	16,1	11,1	4,6

Таблица IV.ж : Демографическая структура домашних хозяйств в 2020г.

(человек)

	Дети	Взрослые	Престарелые	Размер домохозяйства	Коэффициент иждивенчества	Работающие	Неработающие
Всего	1,6	2,0	0,5	4,1	1,6	1,6	2,5
Высокогорные районы	1,9	2,0	0,5	4,4	1,9	1,4	3,0
Среднегорные районы	1,7	1,9	0,5	4,2	1,5	1,7	2,5
Равнинные районы	1,6	2,0	0,5	4,0	1,5	1,6	2,4

**Таблица Va: Использование источников энергии для приготовления пищи
в зависимости от места проживания и уровня бедности домохозяйств по
(в процентах)**

	Всего	Газовая плита с центральным газопроводом	Газовая плита с газом в баллонах	Электроплитка	Твердое топливо (печка, очаг)
Баткенская область					
Городские поселения					
небедные	100	12,8	10,5	39,0	37,7
бедные	100	12,1	15,8	27,4	44,7
из них очень бедные	100	-	-	-	-
Сельская местность					
небедные	100	0,1	9,0	37,1	53,7
бедные	100	0,0	7,6	30,2	62,2
из них очень бедные	100	-	-	33,6	66,4
Джалал-Абадская область					
Городские поселения					
небедные	100	31,9	14,4	42,4	11,3
бедные	100	24,3	16,9	38,6	20,2
из них очень бедные	-	-	-	-	-
Сельская местность					
небедные	100	0,0	7,3	49,8	42,8
бедные	100	0,0	4,5	55,2	40,3
из них очень бедные	100	-	-	60,4	39,6
Иссык-Кульская область					
Городские поселения					
небедные	100	-	20,2	76,3	3,5
бедные	100	-	33,3	49,1	17,6
из них очень бедные	-	-	40,8	40,8	18,5
Сельская местность					
небедные	100	-	9,6	55,9	34,5
бедные	100	-	2,4	50,1	47,6
из них очень бедные	100	-	-	-	-
Нарынская область					
Городские поселения					
небедные	100	-	28,8	56,9	14,2
бедные	100	-	11,3	73,8	14,9
из них очень бедные	100	-	-	100,0	-
Сельская местность					
небедные	100	-	18,3	52,2	29,5
бедные	100	-	10,3	46,3	43,4
из них очень бедные	100	-	-	44,8	55,2
Ошская область					
Городские поселения					
небедные	100	11,0	5,4	50,3	33,4
бедные	100	9,6	14,9	53,0	22,5
из них очень бедные	-	-	-	-	-
Сельская местность					
небедные	100	4,6	2,0	47,6	45,8
бедные	100	0,0	5,6	48,0	46,3
из них очень бедные	100	-	-	-	-

Таблица Va: продолжение

(в процентах)

	Всего	Газовая плита с центральным газопроводом	Газовая плита с газом в баллонах	Электроплитка	Твердое топливо (печка, очаг)
Таласская область					
Городские поселения					
небедные	100	0,0	13,3	72,5	14,2
бедные	100	0,0	10,1	76,9	12,9
из них очень бедные	-	-	-	-	-
Сельская местность					
небедные	100	0,0	4,7	50,4	44,9
бедные	100	0,0	4,3	47,8	47,8
из них очень бедные	100	-	-	-	-
Чуйская область					
Городские поселения					
небедные	100	34,7	14,0	44,2	7,1
бедные	100	19,7	0,0	51,7	28,6
из них очень бедные	-	-	-	50,0	50,0
Сельская местность					
небедные	100	7,3	13,2	60,5	19,1
бедные	100	0,9	7,5	74,7	16,9
из них очень бедные	100	-	-	-	-
г.Бишкек					
Городские поселения					
небедные	100	72,3	3,4	24,4	0,0
бедные	100	51,8	14,3	33,9	0,0
из них очень бедные	-	-	-	-	-
г.Ош					
Городские поселения					
небедные	100	49,5	0,5	32,0	18,0
бедные	100	44,7	0,0	35,2	20,1
из них очень бедные	-	-	-	-	-

**Таблица V.б: Частота отключения электроэнергии в домохозяйствах
по территории к месту проживания**
(в процентах)

	Всего	Городские поселения	Сельская местность
Кыргызская Республика	100	100	100
Никогда не отключали	11,0	23,8	3,8
Несколько раз в год	61,8	64,7	60,2
Раз в месяц	23,9	10,2	31,5
Раз в неделю	3,0	1,2	4,0
Несколько раз в неделю	0,3	-	0,5
Каждый день	-	-	-
Баткенская область	100	100	100
Никогда не отключали	21,1	29,9	17,5
Несколько раз в год	49,9	44,5	52,2
Раз в месяц	26,5	24,7	27,2
Раз в неделю	2,5	0,9	3,2
Несколько раз в неделю	-	-	-
Каждый день	-	-	-
Джалал-Абадская область	100	100	100
Никогда не отключали	1,2	4,3	0,1
Несколько раз в год	51,4	56,2	49,8
Раз в месяц	41,3	35,1	43,3
Раз в неделю	6,2	4,5	6,7
Несколько раз в неделю	-	-	-
Каждый день	-	-	-
Иссык-Кульская область	100	100	100
Никогда не отключали	6,9	14,3	3,7
Несколько раз в год	41,7	52,7	37,0
Раз в месяц	44,4	29,3	50,9
Раз в неделю	3,8	3,0	4,1
Несколько раз в неделю	3,2	0,7	4,3
Каждый день	-	-	-
Нарынская область	100	100	100
Никогда не отключали	1,2	2,4	1,0
Несколько раз в год	76,1	97,6	72,6
Раз в месяц	21,3	0,0	24,8
Раз в неделю	0,3	0,0	0,3
Несколько раз в неделю	1,1	0,0	1,2
Каждый день	-	-	-
Ошская область	100	100	100
Никогда не отключали	0,1	1,8	0,0
Несколько раз в год	66,8	84,0	65,3
Раз в месяц	27,1	7,1	28,9
Раз в неделю	6,0	7,0	5,9
Несколько раз в неделю	0,0	0,0	0,0
Каждый день	-	-	-

Таблица V. б: продолжение*(в процентах)*

	Всего	Городские поселения	Сельская местность
Таласская область	100	100	100
Никогда не отключали	21,0	0,4	24,6
Несколько раз в год	32,6	77,8	24,7
Раз в месяц	45,7	21,8	49,9
Раз в неделю	0,6	0,0	0,8
Несколько раз в неделю	0,0	0,0	0,0
Каждый день	-	-	-
Чуйская область	100	100	100
Никогда не отключали	2,6	2,1	2,7
Несколько раз в год	84,7	82,6	85,2
Раз в месяц	12,4	14,8	11,8
Раз в неделю	0,1	0,5	0,0
Несколько раз в неделю	0,2	0,0	0,3
Каждый день	-	-	-
г. Бишкек	100	100	-
Никогда не отключали	45,7	45,7	-
Несколько раз в год	53,9	53,9	-
Раз в месяц	0,4	0,4	-
Раз в неделю	0,0	0,0	-
Несколько раз в неделю	0,0	0,0	-
Каждый день	-	-	-
г. Ош	100	100	-
Никогда не отключали	0,0	0,0	-
Несколько раз в год	100,0	100,0	-
Раз в месяц	0,0	0,0	-
Раз в неделю	0,0	0,0	-
Несколько раз в неделю	0,0	0,0	-
Каждый день	-	-	-

Таблица V.в: Избавление от мусора в зависимости от места проживания домохозяйств по
(в процентах)

	Всего	Городские поселения	Сельская местность
Баткенская область	100	100	100
Мусоропровод	-	-	-
Сбор грузовиком, контейнером	11,0	33,4	0,1
Сброс в мусорные кучи	42,8	53,5	37,6
Сжигание	26,3	9,6	34,4
Закапывание	19,9	7,9	27,9
Джалал-Абадская область	100	100	100
Мусоропровод	-	-	-
Сбор грузовиком, контейнером	24,4	51,7	13,8
Сброс в мусорные кучи	34,1	46,3	29,5
Сжигание	34,9	2,0	47,5
Закапывание	6,6	-	9,2
Иссык-Кульская область	100	100	100
Мусоропровод	-	-	-
Сбор грузовиком, контейнером	50,9	86,0	33,1
Сброс в мусорные кучи	17,1	13,0	19,2
Сжигание	30,7	0,8	45,9
Закапывание	1,3	0,2	1,8
Нарынская область	100	100	100
Мусоропровод	-	-	-
Сбор грузовиком, контейнером	22,8	49,7	18,3
Сброс в мусорные кучи	61,3	49,5	63,3
Сжигание	15,9	0,8	18,4
Закапывание	-	-	-
Ошская область	100	100	100
Мусоропровод	-	-	-
Сбор грузовиком, контейнером	41,3	61,9	39,5
Сброс в мусорные кучи	14,6	31,4	13,2
Сжигание	18,0	2,5	19,3
Закапывание	26,1	4,1	28,0
Таласская область	100	100	100
Мусоропровод	-	-	-
Сбор грузовиком, контейнером	8,9	48,6	0,0
Сброс в мусорные кучи	31,4	51,4	26,9
Сжигание	59,6	0,0	73,1
Закапывание	-	-	-
Чуйская область	100	100	100
Мусоропровод	-	-	-
Сбор грузовиком, контейнером	38,4	82,5	25,7
Сброс в мусорные кучи	12,0	11,9	12,0
Сжигание	49,1	5,4	61,6
Закапывание	0,6	0,2	0,7
г. Бишкек	100	100	
Мусоропровод	-	-	-
Сбор грузовиком, контейнером	99,1	99,1	-
Сброс в мусорные кучи	0,9	0,9	-
Сжигание	-	-	-
Закапывание	-	-	-
г. Ош	100	100	
Мусоропровод	-	-	-
Сбор грузовиком, контейнером	89,6	89,6	-
Сброс в мусорные кучи	5,5	5,5	-
Сжигание	4,4	4,4	-
Закапывание	0,4	0,4	-

Таблица V.г : Источники снабжения водой и расстояние до источника воды

(в процентах)

	Всего	Домашние хозяйства					
		Без детей	С одним ребенком	С двумя детьми	С тремя детьми	С четырьмя детьми	С пятью и более
Всего	100	100	100	100	100	100	100
Централизованный водопровод	40,5	53,9	39,7	40,2	30,5	21,4	20,3
Собственная колонка	26,5	20,7	26,6	25,9	32,3	35,0	32,6
Общественная колонка	23,3	16,9	22,6	24,8	28,2	30,4	35,5
Водохранилище,река,озеро, пруд,арык, родник	5,4	4,2	7,3	5,1	4,7	6,8	6,8
Другие источники чистой питьевой воды	4,3	4,3	3,8	4,0	4,2	6,4	4,7
Всего	100	100	100	100	100	100	100
Расстояние до источника воды:							
Менее 100 метров	52,0	47,5	51,0	52,6	56,9	54,1	50,4
100 - 200 метров и более	48,0	52,5	49,0	47,4	43,1	45,9	49,6

Таблица V.д: Доля членов домохозяйств посещающих сауны, бани по территории

(в процентах)

	Всего	Домохозяйства					
		без детей	1 ребёнок	2 детей	3 детей	4 детей	5 и более детей
Кыргызская Республика	100	100	100	100	100	100	100
Ванна с душем	19,8	29,0	17,8	19,8	13,6	9,0	8,7
Душ	0,7	0,5	0,7	0,8	0,8	0,6	0,5
Собственная баня,сауна	18,0	17,7	17,0	18,5	19,0	17,5	20,1
Общественная баня,душ	48,4	42,2	53,1	47,8	50,7	54,6	48,9
Сауна	-	-	-	0,1	0,1	-	-
Другое	5,6	4,3	5,4	5,8	6,6	7,3	7,1
У родственников, знакомых	7,6	6,2	6,0	7,1	9,3	10,9	14,7
Баткенская область	100	100	100	100	100	100	100
Ванна с душем	7,4	11,4	8,6	6,9	2,7	5,4	2,9
Душ	0,3	-	-	1,4	-	-	-
Собственная баня,сауна	27,5	22,9	23,3	28,1	34,0	31,1	34,8
Общественная баня,душ	40,2	42,6	41,2	40,9	33,6	44,7	30,2
Сауна	0,5	-	-	1,4	1,6	-	-
Другое	17,7	16,7	21,2	16,4	20,4	14,0	16,0
У родственников, знакомых	6,4	6,3	5,7	4,8	7,7	4,8	16,0
Джалал-Абадская область	100	100	100	100	100	100	100
Ванна с душем	7,8	10,8	6,2	7,7	8,4	3,9	-
Душ	-	-	-	-	-	-	-
Собственная баня,сауна	15,9	15,5	15,7	16,3	15,6	14,9	21,0
Общественная баня,душ	68,7	67,5	72,9	65,5	67,5	71,1	68,2
Сауна	-	-	-	-	-	-	-
Другое	0,3	-	-	1,5	-	-	-
У родственников, знакомых	7,3	6,2	5,2	8,9	8,5	10,1	10,8
Иссык-Кульская область	100	100	100	100	100	100	100
Ванна с душем	14,0	17,1	10,6	14,5	15,7	8,2	12,7
Душ	0,9	0,3	0,3	0,9	2,0	2,5	2,2
Собственная баня,сауна	27,2	24,4	24,8	32,2	26,7	32,6	30,6
Общественная баня,душ	39,1	42,8	42,3	38,6	28,0	43,7	30,6
Сауна	0,1	-	-	0,6	-	-	-
Другое	7,1	6,3	8,3	3,3	11,9	5,1	7,4
У родственников, знакомых	11,6	9,1	13,6	9,9	15,8	7,9	16,5
Нарынская область	100	100	100	100	100	100	100
Ванна с душем	5,4	6,1	5,6	6,2	5,1	4,2	3,1
Душ	0,3	0,7	-	-	0,2	-	2,2
Собственная баня,сауна	4,3	3,6	3,0	5,0	3,9	6,6	5,8
Общественная баня,душ	43,7	43,9	45,9	43,9	42,6	43,9	38,1
Сауна	-	-	-	-	-	-	-
Другое	29,8	30,4	30,5	28,7	28,1	34,1	26,7
У родственников, знакомых	16,5	15,3	15,0	16,3	20,0	11,2	24,1

Таблица V.д: продолжение

(в процентах)

	Всего	Домохозяйства, имеющие					
		без детей	1 ребенка	2 детей	3 детей	4 детей	5 детей и более
Ошская область	100	100	100	100	100	100	100
Ванна с душем	0,4	0,1	0,2	1,7	-	-	-
Душ	-	-	-	-	-	-	-
Собственная баня,сауна	9,4	7,0	4,5	11,7	13,9	10,7	3,0
Общественная баня,душ	76,1	77,6	85,1	72,7	72,6	71,3	83,3
Сауна	-	-	-	-	-	-	-
Другое	6,4	6,7	6,7	8,8	5,4	5,8	-
У родственников, знакомых	7,6	8,5	3,5	5,1	8,1	12,1	13,8
Таласская область	100	100	100	100	100	100	100
Ванна с душем	5,7	8,1	6,9	4,7	3,5	5,1	4,1
Душ	-	0,1	-	-	-	-	-
Собственная баня,сауна	25,3	24,9	26,5	28,4	25,5	22,4	17,0
Общественная баня,душ	49,9	48,3	55,5	47,2	49,9	49,6	51,0
Сауна	-	-	-	-	-	-	-
Другое	-	-	-	-	-	-	-
У родственников, знакомых	19,0	18,5	11,1	19,7	21,1	22,9	27,8
Чуйская область	100	100	100	100	100	100	100
Ванна с душем	29,2	29,9	26,8	35,6	26,2	20,5	24,2
Душ	0,6	0,1	-	0,8	2,6	-	-
Собственная баня,сауна	45,2	41,9	53,8	42,3	44,8	43,2	53,5
Общественная баня,душ	13,7	16,8	10,9	11,5	15,6	14,7	-
Сауна	-	-	-	-	-	-	-
Другое	1,2	1,8	-	-	2,3	-	6,6
У родственников, знакомых	10,2	9,4	8,5	9,8	8,5	21,6	15,8
г.Бишкек	100	100	100	100	100	100	100
Ванна с душем	54,5	60,7	48,7	51,7	46,5	44,1	51,7
Душ	2,1	1,4	2,9	2,4	1,8	6,4	-
Собственная баня,сауна	8,0	10,7	5,2	6,2	8,1	-	-
Общественная баня,душ	35,4	27,2	43,1	39,7	43,6	49,5	48,3
Сауна	-	-	-	-	-	-	-
Другое	-	-	-	-	-	-	-
У родственников, знакомых	-	-	-	-	-	-	-
Ош	100	100	100	100	100	100	100
Ванна с душем	24,9	30,8	17,7	25,3	23,8	23,9	23,9
Душ	0,9	0,5	1,3	1,3	1,4	-	-
Собственная баня,сауна	4,2	3,8	3,2	2,5	3,9	4,7	15,8
Общественная баня,душ	55,4	51,8	63,8	55,9	53,7	55,4	51,2
Сауна	-	-	-	-	-	-	-
Другое	9,6	6,3	8,0	12,1	9,7	14,2	9,2
У родственников, знакомых	4,9	6,7	5,8	2,8	7,5	1,9	-

**Таблица V.e: Распределение домохозяйств по способу получения жилья
в зависимости от уровня бедности**
(в процентах)

	всего	небедные	бедные	очень бедные
Баткенская область	100	100	100	100
получили по ордеру	3,5	3,9	2,7	-
приобрели у частного лица	15,5	16,4	13,9	-
построили	61,5	59,0	66,2	77,5
обменяли	-	-	-	-
получили в наследство	19,0	20,5	16,1	22,5
приобрели у частных компаний	-	0,1	-	-
другое	-	-	-	-
снимаем у частного лица	0,4	-	1,0	-
Джалал-Абадская область	100	100	100	100
получили по ордеру	0,9	0,8	1,2	-
приобрели у частного лица	21,5	27,3	11,8	-
построили	62,0	60,5	64,6	100,0
обменяли	-	0,1	-	-
получили в наследство	14,3	10,1	21,3	-
приобрели у частных компаний	-	-	-	-
другое	0,2	0,4	-	-
снимаем у частного лица	0,9	0,8	1,1	-
Иссык-Кульская область	100	100	100	100
получили по ордеру	3,3	2,7	4,9	-
приобрели у частного лица	26,7	29,7	18,9	-
построили	48,0	45,0	55,8	-
обменяли	0,4	0,5	-	-
получили в наследство	19,1	19,8	17,2	100,0
приобрели у частных компаний	-	-	-	-
другое	0,5	0,7	-	-
снимаем у частного лица	2,0	1,6	3,1	-
Нарынская область	100	100	100	100
получили по ордеру	9,6	8,6	11,4	-
приобрели у частного лица	11,2	13,6	7,1	1,3
построили	44,4	45,6	42,3	30,3
обменяли	0,9	1,3	0,2	-
получили в наследство	30,6	29,4	32,7	58,6
приобрели у частных компаний	-	-	-	-
другое	1,7	0,6	3,8	-
снимаем у частного лица	1,5	0,9	2,5	9,9
Ошская область	100	100	100	100
получили по ордеру	0,3	0,2	0,6	-
приобрели у частного лица	14,8	17,6	2,8	-
построили	69,9	65,4	89,1	-
обменяли	0,2	0,3	-	-
получили в наследство	14,3	15,9	7,3	-
приобрели у частных компаний	-	-	0,2	-
другое	0,1	0,1	-	-
снимаем у частного лица	0,4	0,4	-	-

Таблица V.e: продолжение

(в процентах)

	всего	небедные	бедные	очень бедные
Таласская область	100	100	100	100
получили по ордеру	0,9	0,5	3,7	-
приобрели у частного лица	29,6	26,2	53,5	-
построили	50,3	53,3	29,1	-
обменяли	0,4	0,5	-	-
получили в наследство	16,3	17,9	4,8	-
приобрели у частных компаний	0,1	0,1	-	-
другое	1,2	0,6	5,4	-
снимаем у частного лица	1,2	0,9	3,5	-
Чуйская область	100	100	100	100
получили по ордеру	4,2	4,9	2,0	-
приобрели у частного лица	56,9	59,6	48,9	64,2
построили	19,2	16,4	27,4	19,2
обменяли	0,8	1,1	0,0	-
получили в наследство	15,9	15,1	18,1	16,6
приобрели у частных компаний	0,2	-	0,8	-
другое	0,4	0,3	0,9	-
снимаем у частного лица	2,5	2,7	1,8	-
г. Бишкек	100	100	100	100
получили по ордеру	15,8	17,0	9,4	-
приобрели у частного лица	37,0	37,4	34,8	-
построили	15,8	14,1	24,8	-
обменяли	3,4	3,9	0,4	-
получили в наследство	10,8	11,5	6,8	-
приобрели у частных компаний	0,6	0,7	-	-
другое	3,3	2,7	6,5	-
снимаем у частного лица	13,5	12,7	17,3	-
г. Ош	100	100	100	100
получили по ордеру	5,0	5,3	3,3	-
приобрели у частного лица	30,7	32,3	21,0	-
построили	32,1	29,0	50,0	-
обменяли	-	-	-	-
получили в наследство	25,3	27,6	12,1	-
приобрели у частных компаний	-	-	-	-
другое	1,3	1,5	-	-
снимаем у частного лица	5,6	4,2	13,6	-

**Таблица V.ж: Распределение домохозяйств по обеспеченности жильем
на 1 человека в зависимости от уровня бедности**

(в процентах)

	Квадратные метры				
	Всего	<5	5-10	10-20	>20
Кыргызская Республика	100	3,5	19,3	43,9	33,3
Небедные	81,9	2,5	16,3	42,5	38,8
Бедные	18,1	8,4	33,1	50,2	8,3
Очень бедные	0,5	20,2	33,4	46,5	-
Баткенская область	100	1,7	17,4	42,8	38,1
Небедные	74,7	1,3	10,9	39,0	48,7
Бедные	25,3	2,9	36,7	53,8	6,7
Очень бедные	1,0	-	75,0	25,0	-
Джалал-Абадская область	100	0,6	11,4	46,3	41,7
Небедные	71,1	0,5	10,1	37,0	52,5
Бедные	28,9	1,1	14,4	69,3	15,2
Очень бедные	0,9	-	-	100,0	-
Иссык-Кульская область	100	3,5	19,2	44,5	32,8
Небедные	80,5	2,4	13,9	45,3	38,3
Бедные	19,5	8,2	41,1	41,0	9,7
Очень бедные	0,2	45,4	54,6	-	-
Нарынская область	100	3,3	19,5	44,7	32,5
Небедные	71,2	1,6	15,0	41,7	41,7
Бедные	28,8	7,2	30,8	52,2	9,8
Очень бедные	3,4	8,3	51,7	39,9	-
Ошская область	100	0,4	8,4	50,3	40,9
Небедные	86,6	0,5	7,0	46,6	46,0
Бедные	13,4	0,2	17,5	74,9	7,4
Очень бедные	0,0	-	-	-	-
Таласская область	100	3,7	21,0	47,1	28,3
Небедные	91,1	2,5	17,0	49,4	31,0
Бедные	8,9	15,4	61,5	23,1	-
Очень бедные	0,0	-	-	-	-
Чуйская область	100	2,8	30,3	43,4	23,4
Небедные	81,6	1,0	23,9	47,4	27,7
Бедные	18,4	10,8	59,1	25,5	4,6
Очень бедные	0,8	73,1	26,9	-	-
г.Бишкек	100	9,1	25,9	37,3	27,7
Небедные	88,9	6,2	23,7	39,1	31,0
Бедные	11,1	32,7	43,3	22,9	1,0
Очень бедные	-	-	-	-	-
г.Ош	100	7,5	28,9	37,7	26,0
Небедные	90,4	6,3	25,5	39,5	28,7
Бедные	9,6	18,4	60,8	20,8	-
Очень бедные	-	-	-	-	-

Таблица V.3: Распределение домохозяйств по числу занимаемых комнат в зависимости от уровня бедности
(в процентах)

	Комнаты					
	Всего	1	2	3	4	5 и более
Кыргызская Республика	100	6,7	15,0	25,2	30,5	22,6
Небедные	81,9	7,0	15,2	25,8	29,5	22,5
Бедные	18,1	5,3	14,0	22,7	35,2	22,9
Очень бедные	0,5	3,7	21,1	7,7	48,4	19,0
Баткенская область	100	2,1	9,2	29,8	34,8	24,1
Небедные	74,7	2,4	9,4	28,5	34,3	25,3
Бедные	25,3	1,3	8,5	33,6	36,1	20,4
Очень бедные	1,0	-	-	24,4	50,6	25,0
Джалал-Абадская область	100	0,8	8,8	19,2	43,2	27,9
Небедные	71,1	1,0	10,3	21,2	41,3	26,1
Бедные	28,9	0,3	5,0	14,4	48,0	32,3
Очень бедные	0,9	-	-	-	69,9	30,1
Иссык-Кульская область	100	3,9	19,9	30,2	34,5	11,6
Небедные	80,5	2,9	21,1	31,6	32,3	12,1
Бедные	19,5	7,7	14,9	24,4	43,5	9,5
Очень бедные	0,2	-	45,4	-	54,6	-
Нарынская область	100	2,1	13,9	29,4	34,8	19,7
Небедные	71,2	2,1	13,2	28,4	35,2	21,2
Бедные	28,8	2,3	15,7	32,0	33,8	16,3
Очень бедные	3,4	-	25,7	14,5	39,0	20,8
Ошская область	100	-	3,1	11,0	33,4	52,6
Небедные	86,6	-	3,2	10,9	32,5	53,4
Бедные	13,4	-	2,5	12,0	38,6	46,9
Очень бедные	-	-	-	-	-	-
Таласская область	100	1,7	14,4	28,0	32,7	23,2
Небедные	91,1	1,4	14,4	27,4	32,4	24,3
Бедные	8,9	4,2	15,1	33,5	35,5	11,7
Очень бедные	-	-	-	-	-	-
Чуйская область	100	2,3	21,6	37,2	29,3	9,8
Небедные	81,6	2,6	20,7	37,9	29,8	9,0
Бедные	18,4	0,7	25,2	34,1	26,8	13,3
Очень бедные	0,8	16,7	56,4	-	26,9	-
г.Бишкек	100	25,2	25,8	29,6	16,1	3,3
Небедные	88,9	24,4	25,0	30,3	16,7	3,6
Бедные	11,1	31,0	31,9	24,1	11,7	1,3
Очень бедные	-	-	-	-	-	-
г.Ош	100	6,9	18,4	22,3	19,0	33,3
Небедные	90,4	7,2	16,8	23,7	19,7	32,7
Бедные	9,6	4,3	34,2	9,8	13,0	38,8
Очень бедные	-	-	-	-	-	-

Таблица VI.а: Численность медицинского персонала*(человек)*

	2016	2017	2018	2019	2020
Численность врачей - всего	13 938	13 942	14 147	14 268	14 207
Терапевтического профиля	4 707	3 889	3 994	4 350	4 071
терапевты	883	877	869	669	629
Хирургического профиля	2 150	2 234	2 342	2 334	2 351
хирурги	651	663	686	676	663
Акушеры-гинекологи	1 063	1 087	1 086	996	1 014
Онкологи	106	121	118	121	128
Офтальмологи	254	244	252	258	257
Отоларингологи	236	244	255	266	255
Невропатологи	464	469	472	484	487
Психиатры	293	289	211	198	239
Фтизиатры	250	246	256	229	205
Дермато-венерологи	148	136	128	131	133
Рентгенологи и радиологи	203	206	199	188	185
Стоматологи	1 108	1 166	1 207	1 180	1 195
Педиатры	836	827	838	686	506
Врачи по лечебной физкультуре и спорту	19	18	18	29	30
Врачи санитарно-противоэпидемической группы	665	661	715	671	712
Численность среднего медицинского персонала - всего	34 619	34 850	35 561	35 014	35 376
Акушерки	2 561	2 535	2 498	2 433	2 196
Фельдшеры	1 902	1 920	1 898	1 794	1 582
Медицинские сестры	25 737	25 829	26 030	25 883	26 365
Фельдшеры-лаборанты	1 833	1 894	1 781	1 774	1 832
Рентгенолаборанты и рентгено техники	405	413	409	401	415

Таблица VI.б: Число больничных коек*(единиц)*

	2016	2017	2018	2019	2020
Всего	27 201	26 935	26 634	26 560	26 932
Терапевтических	4 976	4 981	5 030	4 871	5 198
Педиатрических	2 359	2 324	2 332	2 398	2 165
Хирургических	4 878	4 744	4 769	4 711	4 813
Онкологических	568	596	574	574	613
Гинекологических	804	778	781	756	751
Туберкулезных	2 803	2 708	2 512	2 794	2 732
Инфекционных	1 912	1 845	1 841	1 851	1 955
Офтальмологических	435	471	469	481	481
Отоларингологических	486	484	484	482	482
Дермато-венерологических	289	233	232	232	212
Психиатрических	1 754	1 770	1 578	1 566	1 573
Наркологических	431	375	377	379	382
Неврологических	1 409	1 387	1 390	1 387	1 368
Беременных и рожениц	2 783	2 751	2 741	2 747	2 744
Общих	933	922	877	451	377
Прочих	381	566	647	880	1 086

Таблица VI.в: Число медицинских учреждений

<i>(единиц)</i>	2016	2017	2018	2019	2020
Больничные учреждения	181	184	187	183	185
Учреждения, оказывающие первичную медико-санитарную помощь	120	120	117	102	103
центры семейной медицины (ЦСМ)	64	64	64	49	49
при ЦСМ группы семейных врачей (ГСВ)	581	583	582	543	543
ГСВ самостоятельные, юридические лица	17	17	17	17	16
Фельдшерско-акушерские пункты	1 029	1 038	1 045	1 053	1 057
Станции скорой медицинской помощи ¹	131	136	141	142	141

¹ Включены самостоятельные станции и входящие в состав других учреждений.

Таблица VI.г: Заболеваемость населения по основным группам болезней
(тыс. случаев)

	2016	2017	2018	2019	2020
Выявлено случаев заболеваний с впервые установленным диагнозом - всего	1 391,4	1 590,0	1 584,6	1 553,4	1 104,8
Инфекционные и паразитарные болезни	69,9	88,4	89,6	93,6	90,6
Новообразования	9,2	10,2	10,4	10,0	6,7
Болезни эндокринной системы, питания, нарушения обмена веществ	31,5	28,0	26,0	24,0	18,9
Болезни крови и кроветворных органов	63,6	64,5	56,0	50,6	28,8
Психические расстройства	8,8	12,0	10,9	10,1	6,6
Болезни нервной системы	39,0	44,9	46,5	44,5	29,0
Болезни глаза и его придатков	70,2	83,6	89,9	89,3	50,7
Болезни уха и сосцевидного отростка	53,4	57,0	54,9	58,0	33,8
Болезни системы кровообращения	52,0	58,9	53,6	56,7	41,2
Болезни органов дыхания	517,4	574,1	593,8	532,0	406,4
Болезни органов пищеварения	123,3	133,0	127,9	188,3	126,5
Болезни мочеполовой системы	99,8	121,5	112,6	104,1	75,7
Осложнения беременности, родов и послеродового периода	43,2	69,6	66,3	50,5	33,3
Болезни кожи и подкожной клетчатки	60,1	79,3	79,2	77,7	46,4
Болезни костно-мышечной системы и соединительной ткани	53,4	55,5	56,3	55,0	37,8
Врожденные аномалии (пороки развития)	3,8	5,3	5,8	6,3	3,6
Симптомы, признаки и неточно обозначенные состояния	4,0	6,0	6,2	7,8	4,4
Отдельные состояния, возникающие в перинатальном периоде	9,2	9,4	7,0	7,6	5,2
Травмы и отравления	79,7	88,9	91,9	87,3	59,2

Таблица VI.д: Заболеваемость населения активным туберкулезом по видам*(случаев)*

	2016	2017	2018	2019	2020
Выявлено больных с впервые установленным диагнозом	5 680	5 616	5 249	5 096	3 518
Активный туберкулез органов дыхания	4 282	4 132	3 985	3 836	2 709
Туберкулез нервной системы
Туберкулез костей и суставов
Туберкулез мочеполовых органов
Туберкулез других органов
Состоит на учете больных, человек	7 995	7 695	7 585	7 057	4 885

Таблица VI.е: Заболеваемость населения активным туберкулезом**по полу и возрасту***(случаев)*

	2016	2017	2018	2019	2020
Всего	5 680	5 616	5 249	5 096	3 518
Мужчины в возрасте, лет	3 172	3 188	3 049	2 921	2 014
0-6	74	100	49	57	37
7-14	149	136	101	113	58
15-17	128	127	94	101	62
18-24	697	713	646	597	367
25-34	639	602	621	551	353
35-44	462	476	444	416	293
45-64	775	764	807	817	616
65 и старше	248	270	287	269	228
Женщины в возрасте, лет	2 508	2 428	2 200	2 175	1 504
0-6	58	65	49	47	23
7-14	123	131	105	84	57
15-17	107	114	103	70	54
18-24	593	567	436	432	272
25-34	626	571	496	488	362
35-44	303	291	273	285	181
45-64	485	418	461	464	342
65 и старше	213	271	277	305	213

Таблица VI.ж: Заболеваемость населения злокачественными новообразованиями по полу и отдельным локализациям

<i>(случаев)</i>					
	2016	2017	2018	2019	2020
Взято под наблюдение больных с диагнозом, установленным впервые - всего	5 456	5 538	5 719	5 625	5 389
Мужчин с заболеванием	2 428	2 480	2 555	2 527	2 460
Губы, полости рта и глотки	109	99	100	93	96
Желудка	492	465	511	473	500
Прямой кишки	94	81	91	95	83
Трахеи, бронхов и легкого	407	391	393	338	357
Кожи	153	143	144	135	104
Лимфатической и кроветворной ткани	138	141	148	151	160
Прочих органов	1 035	1 160	1 168	1 242	1 160
Женщин с заболеванием	3 028	3 058	3 164	3 098	2 929
Губы, полости рта и глотки	69	55	53	60	42
Желудка	235	225	229	256	205
Прямой кишки	98	76	85	94	93
Трахеи, бронхов и легкого	136	139	120	129	120
Кожи	175	168	176	153	128
Женской молочной железы	591	596	557	626	617
Лимфатической и кроветворной ткани	98	144	150	129	143
Прочих органов	1 626	1 655	2 351	2 277	2 198
Численность больных, состоящих на учете в лечебно-профилактических учреждениях, человек	25 201	26 108	27 085	27 837	28 597

Таблица VI.з: Заболеваемость населения злокачественными новообразованиями по полу и возрасту

<i>(случаев)</i>					
	2016	2017	2018	2019	2020
Всего	5 456	5 538	5 719	5 625	5 389
Мужчины в возрасте, лет	2 428	2 480	2 555	2 527	2 460
0-14	72	60	52	67	80
15-19	17	10	18	21	20
20-24	17	17	20	16	26
25-29	37	40	31	27	29
30-34	44	48	48	54	57
35-39	53	61	54	48	49
40-44	74	93	80	77	91
45-49	158	142	137	140	148
50-54	257	277	230	235	229
55-59	352	376	395	339	320
60-64	374	392	406	370	441
65 лет и старше	973	964	1 084	1 054	970

Таблица VI.3: (продолжение)*(случаев)*

	2016	2017	2018	2019	2020
Женщины в возрасте, лет	3 028	3 058	3 164	3 098	2 929
0-14	47	59	52	65	56
15-19	22	13	20	14	13
20-24	33	20	28	24	22
25-29	60	40	54	44	49
30-34	70	87	103	91	96
35-39	147	143	121	126	127
40-44	222	227	224	216	184
45-49	310	291	273	279	230
50-54	371	393	374	363	332
55-59	398	450	493	455	432
60-64	393	371	421	433	457
65 лет и старше	955	964	1001	988	931

Таблица VI.и: Заболеваемость населения наркологическими расстройствами по видам заболеваний*(случаев)*

	2016	2017	2018	2019	2020
Взято под наблюдение больных с диагнозом, установленным впервые - всего	2 189	1 697	1 466	1 351	1 152
Алкогольная зависимость	1 728	1 428	1 179	1 191	995
Наркомания и токсикомания	461	269	287	160	157
Состоит на учете больных с диагнозом	42 786	42 759	43 027	43 037	42 635
Алкогольная зависимость ¹	33 706	42 759	34 061	34 256	34 127
Наркомания и токсикомания	9 080	8 818	8 966	8 781	8 508

¹ Включены состояния абстиненции с делирием, психотические расстройства, амнестический синдром, вызванные употреблением алкоголя.

Таблица VI.к: Заболеваемость населения инфекциями, передаваемыми половым путем, по видам заболеваний

(случаев)

	2016	2017	2018	2019	2020
Выявлено больных с впервые установленным диагнозом:					
Сифилис	495	428	442	353	227
Гонорея	462	277	213	187	163
Трихомониаз	2 693	2 015	1 525	1 521	503
Хламидиоз	1 299	1 292	1 015	1 019	865
Гарднеллез	10 005	9 959	6 712	7 263	5 668
Состоит на учете больных с диагнозом сифилис, человек	1 308	750	846	808	482

Таблица VI.л: Заболеваемость населения инфекциями, передаваемыми половым путем, по основным видам, полу и возрасту

(случаев)

	2016	2017	2018	2019	2020
Сифилис	495	428	442	347	227
Мужчин в возрасте, лет	225	197	253	173	111
0-14	6	4	2	1	4
15-17	-	2	1	-	-
18-19	4	3	4	2	-
20-29	80	57	80	55	32
30-39	66	56	73	55	45
40 лет и старше	69	75	93	60	30
Женщин в возрасте, лет	270	231	189	174	116
0-14	2	1	2	1	1
15-17	2	1	1	1	1
18-19	11	2	6	3	2
20-29	133	99	68	60	42
30-39	55	73	59	66	49
40 лет и старше	67	55	53	43	21
Гонорея	462	277	213	187	163
Мужчин в возрасте, лет	310	184	134	110	91
0-14	1	0	0	-	-
15-17	5	1	3	1	-
18-19	28	9	12	8	8
20-29	191	113	75	67	41
30-39	56	40	35	26	34
40 лет и старше	29	21	9	8	8
Женщин в возрасте, лет	152	93	79	77	72
0-14	5	1	2	-	1
15-17	1	0	0	-	-
18-19	9	3	3	2	1
20-29	70	40	35	41	33
30-39	37	24	24	24	28
40 лет и старше	30	25	15	10	9

Таблица VI.м: Число аборт по возрастным группам¹*(человек)*

	2016	2017	2018	2019	2020
Всего					
из лиц в возрасте, лет	20 783	19 486	19 176	20 172	14 906
до 20 лет	1 523	1 454	1 476	1 470	934
20-24	4 560	4 408	4 463	4 329	3 116
25-29	5 467	5 189	5 301	5 142	4 027
30-34	4 521	4 348	4 137	4 569	3 495
35 и старше	4 712	4 087	3 799	4 664	3 334

¹ Включая мини-аборты.**Таблица VI.н: Заболеваемость населения инфекционными и паразитарными болезнями***(случаев)*

	2016	2017	2018	2019	2020
Брюшной тиф и паратифы	36	30	7	5	2
Корь	-	5	1 007	2 380	733
Паротит эпидемический	328	285	273	1 340	120
Вирусный гепатит (включая сывороточный)	14 615	8 936	10 373	10 579	4 805
Острые кишечные инфекции	18 397	19 708	19 516	20 945	7 435
Гастроэнтериты, колиты, вызванные установленными возбудителями	10 777	11 090	11 051	10 809	3 356
Бактериальная дизентерия	1 503	1 280	921	1 112	250
Грипп	1 711	499	482	245	340
Острые инфекции верхних дыхательных	261 366	194 279	224 886	190 581	190 103
Сальмонеллезные инфекции	82	162	498	199	50
Дифтерия	1	1	-	-	-
Коклюш	195	162	610	436	97
Менингококковая инфекция	16	11	7	11	5
Бруцеллез	925	1 012	787	869	582
Чесотка	750	684	547	562	406
Педикулез	414	351	366	228	43
ВИЧ - инфекция ¹	714	796	820	850	675
Эхинококкоз	963	941	906	970	653
Малярия	6	2	1	1 -	
Сибирская язва	12	7	29	2	12
Бешенство	-	1	3	1 -	

¹ Данные представлены по числу граждан Кыргызстана.

Таблица VII.г: Численность женщин - учителей (без совместителей) дневных государственных общеобразовательных организаций

(на начало учебного года, человек)

	2015/2016	2016/2017	2017/2018	2018/2019	2019/2020
Все учителя (включая руководителей) общеобразовательных организаций	61 810	64 922	66 021	63 404	64 089
в том числе:					
директора начальных и основных организаций	176	179	181	173	182
директора средних организаций	1 090	1 086	1 109	1 110	1 119
заместители директоров основных организаций	158	139	141	134	139
заместители директоров средних организаций	2 159	2 207	2 225	2 244	2 260
заместители директоров по внеклассной и воспитательной работе с детьми	1 639	1 624	1 629	1 685	1 694
учителя 1 - 4 классов (без руководителей организаций)	18 046	19 282	20 169	20 337	20 683
учителя 5 - 11 (12) классов (без руководителей организаций)	35 441	37 121	37 328	34 882	35 123
учителя музыки, пения, рисования, черчения, физкультуры, трудового обучения и военного	3 101	3 284	3 239	2 839	2 889

Таблица VII.д: Численность женщин, выполнявших научные исследования и разработки

(на конец года, человек)

	2016	2017	2018	2019	2020
Численность женщин, выполнявших научные исследования и разработки	1 707	1 525	1 977	1 932	2 038
из них имеют ученую степень:					
доктора наук	97	83	99	87	112
кандидата наук	542	432	546	532	655

Таблица IX.а: Озеленение и благоустройство улиц

	Единица измерения	2016	2017	2018	2019	2020
Кыргызская Республика						
Общая протяженность всех улиц, проездов, улиц-набережных	км	13 905,6	14 144,5	14 517,7	15 300,6	15 625,1
протяжение их замощенных частей с усовершенствованными покрытиями	км	9 271,5	9 442,9	9 477,2	9 069,5	9 048,9
освещенных частей	км	4 577,1	4 702,1	4 804,2	4 652,9	4 206,9
Общая площадь зеленых насаждений и массивов в пределах населенных пунктов	га	4 042,8	4 633,4	5 265,7	5 795,9	6 735,7
Баткенская область						
Общая протяженность всех улиц, проездов, улиц-набережных	км	9 741,1	9 336,4	9 525,5	9 604,8	9 555,1
протяжение их замощенных частей с усовершенствованными покрытиями	км	1 335,9	1 413,2	1 426,5	1 593,4	1 643,7
освещенных частей	км	1 140,9	1 229,6	1 232,7	962,8	1 018,3
Общая площадь зеленых насаждений и массивов в пределах населенных пунктов	га	759,6	808,4	796,3	779,7	777,4
Джалал-Абадская область						
Общая протяженность всех улиц, проездов, улиц-набережных	км	180,1	265,2	337,2	332,0	403,3
протяжение их замощенных частей с усовершенствованными покрытиями	км	44,6	66,7	75,8	95,6	99,7
освещенных частей	км	1 671,7	1 774,1	1 790,2	2 015,9	2 098,1
Общая площадь зеленых насаждений и массивов в пределах населенных пунктов	га	1 020,6	1 035,2	1 098,1	1 122,4	1 144,5
Иссык-Кульская область						
Общая протяженность всех улиц, проездов, улиц-набережных	км	685,4	716,8	729,3	749,6	704,2
протяжение их замощенных частей с усовершенствованными покрытиями	км	449,1	429,8	451,5	513,6	494,4
освещенных частей	км	993,2	1 003,5	1 044,8	1 010,2	999,8
Общая площадь зеленых насаждений и массивов в пределах населенных пунктов	га	1 780,5	1 827,0	1 879,7	1 842,4	1 845,2
Нарынская область						
Общая протяженность всех улиц, проездов, улиц-набережных	км	992,7	1 072,8	1 186,5	1 161,5	1 111,5
протяжение их замощенных частей с усовершенствованными покрытиями	км	383,2	413,1	420,1	396,1	405,5
освещенных частей	км	472,8	561,3	761,5	1 000,1	1 039,5
Общая площадь зеленых насаждений и массивов в пределах населенных пунктов	га	664,1	208,9	200,5	198,4	190,0
Нарынская область						
Общая протяженность всех улиц, проездов, улиц-набережных	км	1 613,7	1 594,1	1 638,9	1 712,0	1 759,4
протяжение их замощенных частей с усовершенствованными покрытиями	км	1 056,2	985,7	1 006,9	1 045,5	1 095,2
освещенных частей	км	216,4	249,8	279,6	294,0	305,0
Общая площадь зеленых насаждений и массивов в пределах населенных пунктов	га	326,8	380,5	477,1	541,6	629,3
Нарынская область						
Общая протяженность всех улиц, проездов, улиц-набережных	км	459,4	475,6	535,1	550,7	530,8

Таблица IX.а: (продолжение)

	Единица измерения	2016	2017	2018	2019	2020
Ошская область						
Общая протяженность всех улиц, проездов, улиц-набережных	км	3 267,9	3 277,9	3 494,2	3 544,3	3 698,2
протяжение их замощеных частей с усовершенствованными покрытиями	км	2 220,7	2 228,7	2 055,4	1 935,4	1 804,5
освещенных частей	км	698,8	715,8	780,7	656,8	660,7
Общая площадь зеленых насаждений и массивов в пределах населенных пунктов	га	609,2	610,7	760,7	700,4	1 013,6
Таласская область						
Общая протяженность всех улиц, проездов, улиц-набережных	км	493,8	493,8	576,7	705,6	675,7
протяжение их замощеных частей с усовершенствованными покрытиями	км	1 352,2	1 352,2	1 352,2	1 352,7	1 352,7
освещенных частей	км	542,2	542,2	548,9	548,9	574,9
Общая площадь зеленых насаждений и массивов в пределах населенных пунктов	га	271,5	271,5	271,5	271,5	297,5
	км	155,8	186,9	186,9	186,9	194,9
Чуйская область						
Общая протяженность всех улиц, проездов, улиц-набережных	км	1 080,7	1 050,7	1 080,7	1 082,6	1 054,6
протяжение их замощеных частей с усовершенствованными покрытиями	км	938,2	938,2	938,2	850,5	841,9
освещенных частей	км	861,0	805,5	805,5	734,0	285,4
Общая площадь зеленых насаждений и массивов в пределах населенных пунктов	га	440,4	743,2	776,2	948,5	1 011,2
г.Бишкек¹						
Общая протяженность всех улиц, проездов, улиц-набережных	км	1 905,7	1 906,7	1 910,4	1 859,8	1 856,2
протяжение их замощеных частей с усовершенствованными покрытиями	км	1 195,0	1 240,0	1 240,0	1 542,0	1 542,0
освещенных частей	км	950,0	990,0	990,0	1 022,0	1 022,0
Общая площадь зеленых насаждений и массивов в пределах населенных пунктов	га	450,0	470,0	470,0	520,0	520,0
	км	1 065,2	1 086,5	1 098,0	1 236,4	1 529,7
г.Ош¹						
Общая протяженность всех улиц, проездов, улиц-набережных	км	4 887,0	4 887,0	4 887,0	4 887,0	4 887,0
протяжение их замощеных частей с усовершенствованными покрытиями	км	608,3	615,3	615,3	615,3	631,2
освещенных частей	км	410,0	420,5	420,5	420,5	436,1
Общая площадь зеленых насаждений и массивов в пределах населенных пунктов	га	251,2	251,2	251,2	251,2	251,2
	км	343,4	369,3	416,6	336,4	419,8
	га	100,9	101,8	102,8	105,1	123,5

¹ Отдельные показатели уточнены в связи с пересчетом данных

Таблица X.а: Социальные трансферты¹, полученные населением*(млн. сомов)*

	2016	2017	2018	2019	2020
Социальные трансферты	105 758,1	112 770,2	120 804,2	126 689,6	138 038,3
в том числе на:					
образование	26 554,9	28 205,9	29 876,6	31 534,8	34 508,3
отдых, культуру и религию	3 847,8	3 719,9	4 380,1	4 257,8	3 598,7
здравоохранение	13 866,0	16 620,0	15 958,4	16 010,2	19 434,6
социальную защиту	50 602,3	53 913,4	59 572,5	64 296,1	69 663,8
содержание жилищного фонда(в части непокрываемой квартирной платой)	102,2	118,3	106,6	223,9	234,8
денежные выплаты, не относящиеся к заработной плате	3 506,0	3 827,3	5 241,7	4 559,9	4 018,8
оплату ежегодных отпусков	7 278,9	6 365,4	5 668,3	5 806,9	6 579,3
Справочно:					
социальные трансферты в расчете на душу населения, сомов	17 394,9	18 193,2	19 099,1	19 622,0	20 977,9

¹ Средства, полученные населением в денежной и натуральной форме без предоставления взамен товара, услуги или других каких-либо активов. К социальным трансфертам, предоставленным населению, относятся расходы на образование, отдых, культуру и религию, здравоохранение, социальную защиту, субсидии на содержание жилищного фонда, в части непокрываемой квартирной платой, оплата ежегодных отпусков и другие выплаты.

Таблица X.б: Расходы в социально-культурную сферу²*(сомов, в расчете на душу населения)*

	2016	2017	2018	2019	2020
Расходы - всего	25 213,4	27 818,2	28 926,5	29 776,4	29 643,1
в том числе на:					
образование	7 208,5	6 695,4	6 492,3	6 905,9	6 863,7
отдых, культуру и религию	1 404,9	1 346,5	1 233,1	1 353,4	921,3
здравоохранение	2 706,6	3 690,5	3 210,2	2 830,2	3 553,1
социальную защиту	8 311,8	8 696,2	9 246,1	9 780,5	10 131,8
жилищные и коммунальные услуги	5 581,5	7 389,5	8 744,8	8 906,4	8 173,1

² Расходы в социально-культурную сферу включают расходы на здравоохранение, образование, отдых, культуру и религию, социальную защиту, жилищные и коммунальные услуги из средств государственного бюджета, специальных средств бюджетных организаций, профсоюзного бюджета, Социального фонда, средств предприятий и организаций, инвестиций в основной капитал.

Таблица X.в: Расходы в социально-культурную сферу из всех источников финансирования¹

(млн. сомов)

	2016	2017	2018	2019	2020
Расходы на социально-культурную	153 293,3	172 430,1	182 963,2	192 251,6	195 056,6
в том числе из средств:					
государственного бюджета	81 314,7	88 051,3	87 696,5	92 149,5	100 775,6
специальных средств бюджетных организаций	6 967,0	7 421,3	6 824,5	7 442,7	6 462,8
профсоюзного бюджета	208,8	221,0	219,1	237,0	225,0
социального фонда	27 219,3	28 902,7	30 287,9	32 467,3	34 099,2
прочих источников	37 583,5	47 833,8	57 935,2	59 955,1	53 494,0
Расходы на образование	43 826,5	41 501,1	41 064,8	44 587,9	45 164,6
в том числе из средств:					
государственного бюджета	31 371,9	31 967,6	31 616,1	33 225,6	36 674,3
специальных средств бюджетных организаций	4 927,5	5 420,2	5 902,5	6 493,9	5 671,2
прочих источников	7 527,1	4 113,3	3 546,2	4 868,4	2 819,1
Расходы на отдых, культуру и	8 541,8	8 346,5	7 799,4	8 738,3	6 062,4
в том числе из средств:					
государственного бюджета	5 609,1	5 512,1	4 563,3	4 564,2	3 781,4
специальных средств бюджетных организаций	313,6	163,5	168,2	131,0	77,9
профсоюзного бюджета	159,4	183,1	180,4	198,6	164,4
прочих источников	2 459,7	2 487,8	2 887,5	3 844,5	2 038,7
Расходы на здравоохранение	16 455,8	22 875,7	20 304,9	18 273,3	23 380,3
в том числе из средств:					
государственного бюджета	12 292,8	15 625,7	13 984,9	13 613,3	18 191,5
специальных средств бюджетных организаций	1 613,6	1 701,4	610,0	685,4	590,6
социального фонда	2 126,4	2 422,7	2 617,3	2 607,1	2 559,8
прочих источников	423,0	3 125,9	3 092,7	1 367,5	2 038,4
Расходы на социальную защиту	50 534,4	53 903,0	58 482,4	63 148,1	66 669,2
в том числе из средств:					
государственного бюджета	24 997,6	26 908,7	30 350,8	32 738,3	34 357,2
специальных средств бюджетных организаций	12,0	13,7	23,6	25,3	19,4
профсоюзного бюджета	49,4	37,9	38,8	38,4	60,6
социального фонда	25 092,9	26 480,0	27 670,6	29 860,2	31 539,4
прочих источников	382,5	462,7	398,6	485,9	692,6
Расходы на жилищные и коммунальные услуги	33 934,8	45 803,8	55 311,7	57 504,0	53 780,1
в том числе из средств:					
государственного бюджета	7 043,3	8 037,2	7 181,4	8 008,1	7 771,2
специальных средств бюджетных организаций	100,3	122,5	120,2	107,1	103,7
прочих источников	26 791,2	37 644,1	48 010,1	49 388,8	45 905,2

¹ Расходы в социально-культурную сферу включают расходы на здравоохранение, образование, отдых, культуру и религию, социальную защиту, жилищные и коммунальные услуги из средств государственного бюджета, специальных средств бюджетных организаций, профсоюзного бюджета, Социального фонда, средств предприятий и организаций, инвестиций в основной капитал.

Таблица X.г: Расходы в социально-культурную сферу из государственного бюджета и специальных средств бюджетных организаций

(млн. сомов)

	2016	2017	2018	2019	2020
Расходы	88 281,7	95 472,6	94 521,0	99 592,2	107 238,4
Расходы на образование	36 299,3	37 387,8	37 518,6	39 719,5	42 345,6
из них:					
Дошкольное и среднее образование - общеобразовательные программы	22 812,9	23 999,0	24 787,7	26 950,2	30 491,5
Среднее образование- начальное и среднее профессиональное образование	1 172,2	1 251,1	1 331,8	1 364,0	1 373,2
Продолженное среднее техническое образование	747,8	776,5	808,9	839,3	787,6
Высшее образование	4 395,4	4 802,7	5 111,7	5 695,8	5 745,1
Расходы на отдых, культуру и религию	5 922,6	5 675,6	4 731,5	4 695,3	3 859,3
из них:					
Услуги по организации отдыха и занятий спортом	1 042,6	727,6	1 136,6	1 160,1	870,4
Услуги в области культуры	1 580,3	1 621,9	1 756,1	1 770,7	1 469,1
Услуги, связанные с радио- и телевизионным вещанием и издательским делом	1 017,1	1 020,0	1 044,1	915,8	1 043,9
Расходы на здравоохранение	13 906,5	17 327,1	14 594,9	14 298,7	18 782,1
из них:					
Амбулаторные и клинические услуги	11 157,4	14 532,0	11 529,6	11 464,7	14 215,6
Услуги в области здравоохранения	1 003,3	521,5	1 044,8	1 033,6	1 961,7
Расходы на социальную защиту	25 009,6	26 922,4	30 374,4	32 763,6	34 376,5
из них:					
Заболевания и нетрудоспособность	538,5	558,4	599,7	558,8	577,1
Старость	16 229,6	17 711,0	20 164,6	21 181,7	22 679,8
Семья и дети	5 538,1	5 842,5	6 668,5	8 212,8	8 343,0
Безработица	91,6	103,8	110,8	111,4	103,5
Услуги социальной защиты, оказываемые не через учреждения интернатского типа	1 898,6	1 930,3	1 825,7	1 781,0	1 721,8
Расходы на жилищные и коммунальные услуги	7 143,7	8 159,7	7 301,6	8 115,1	7 874,9
в том числе:					
Жилищные и коммунальные услуги	5 577,9	6 051,1	5 839,9	6 239,2	6 271,5
Водоснабжение и освещение улиц	109,4	73,7	77,9	96,3	95,2
Жилищные и коммунальные услуги, не отнесенные к другим категориям	1 456,4	2 034,9	1 383,7	1 779,6	1 508,2

Приложение 2

Краткие методологические пояснения

Население: Основным источником данных является всеобщая перепись населения (1 раз в 10 лет), который дополняется административными записями, получаемыми от органов МВД и Минюста. Разрабатываются показатели по естественному движению населения ежемесячно, по миграции - 2 раза в год, по полному кругу показателей - раз в год: по миграции - к февралю, по причинам смерти населения на основе медицинских свидетельств о смерти - к апрелю, по общей численности населения - к марту.

Обследования домашних хозяйств, проведенные по Проекту “Мониторинг бедности” состоит из семейного вопросника и вопросника для местного сообщества (или Населенного Пункта). Уровень данных состоит из: демографической информации по составу семьи, жилью и инфраструктуры, объем потребления в семье, в том числе самостоятельного производства, экономическая деятельность в сельскохозяйственной и не сельскохозяйственной сфере. В отношении каждого члена семьи, собираются данные по состоянию здоровья, образования, миграции и трудовой статус. Данные по местному сообществу включают в себя данные о ценах и ключевых характеристиках населения в данном населенном пункте, вместе с информацией о наличии социальных услуг и инфраструктур.

Обследование домашних хозяйств является единственным национальным обследованием на основе статистической вероятности. (Обследование семейного бюджета, стандартное обследование уровня доходов и расходов для всех республик бывшего СССР использует выборку на основе территориально-отраслевого метода, и его результаты не могут быть применены по отношению ко всему населению страны). При этом небольшой объем опрашиваемых групп населения (2700 семей в 1997 г.), отобранный с использованием метода пропорционального отбора обследуемой группы, позволяет разбить данные по городскому и сельскому населению, по северным и южным регионам. Однако метод пропорционального отбора обследуемых групп не позволяет получать информацию в разрезе регионов, т.к. в регионах с малой численностью населения выборочная совокупность оказывается недостаточной для обеспечения репрезентативности результатов обследования. В связи с этим, сделаны разработки новой структуры опроса таким образом, чтобы обеспечивать репрезентативность результатов обследования и проводить анализ на уровне областей.

Социально-экономические индикаторы уровня жизни выражаются через средние величины (как по объему, так и в расчете на душу населения), коэффициенты дифференциации населения по уровню доходов (коэффициент Джини, квинтильные, децильные группы и т.п.), уровень бедности. Расчет социально-экономических индикаторов производится в соответствии с общими требованиями по формированию макроэкономических показателей, которые могут быть определены в стоимостном и натуральном выражении.

Уровень бедности. Источниками данных показателей бедности являются результаты выборочных обследований домашних хозяйств. В качестве официального метода измерения бедности в республике используется метод оценки по потребительским расходам домохозяйств. При использовании методики определения благосостояния человека по потребительским расходам учитываются следующие данные:

- ◆ *Расходы на продукты питания* - расходы населения на приобретаемые продукты питания, продукты питания, потребляемые вне дома. В эти расходы включается также стоимость продуктов собственного производства и полученных в подарок.
- ◆ *Приобретаемые продукты питания* - стоимость потребленных продуктов питания, купленных в отчетный период или ранее.
- ◆ *Продукты питания, потребляемые вне дома* - расходы на продукты питания, приобретаемые и потребляемые вне дома в течение обследуемого периода времени.
- ◆ *Продукты собственного производства* - оценка стоимости продуктов питания, произведенных домохозяйством для собственного потребления.
- ◆ *Непродовольственные товары и услуги* - расходы на приобретение одежды, обуви, белья, тканей, мыломоющих средств и предметов личной гигиены, галантереи, предметов домашнего обихода, предметов для отдыха, занятий, увлечений, строительных материалов и сантехники, ремонт дома, услуги прачечных, бань и саун, парикмахерских, оплата транспорта, услуг здравоохранения, образования и жилищно-коммунальных услуг.

- ♦ *Товары длительного пользования* – учет условной стоимости пользования этими товарами (амортизация).

Уровень бедности определяется по следующей формуле:

$$H = \frac{q}{n},$$

H – доля бедного населения

q – численность бедного населения

n – общая численность населения

Показатель распространенности крайней бедности определяется как доля населения, у которого объем расходов, меньше крайней черты бедности

Индекс глубины бедности (дефицит дохода, или дефицит потребления) измеряет в процентах расстояние между чертой бедности и фактическим уровнем потребления бедных слоев населения и показывает те затраты, которые необходимы, чтобы вывести каждое домашнее хозяйство до уровня черты бедности.

Показатель глубины бедности, или индекс разрыва бедности, можно рассчитать следующим образом:

$$PG = \frac{1}{n} \sum_{i=1}^q \left(1 - \frac{y_i}{z}\right),$$

где,

y_i – объем потребления бедных слоев населения

z - черта бедности

n – численность населения

Острота бедности определяется показателем *Фостера-Грира-Торбекке* (P_2), которая отражает средневзвешенное отклонение доходов бедных слоев населения от величины черты бедности.

Расчет значения *показателя остроты бедности* осуществляется путем оценки совокупной бедности значения глубины бедности у бедных, которые взвешиваются сами на себя (возводятся в квадрат). Оценка остроты бедности выражается следующей формулой:

$$P_2 = \frac{1}{n} \sum_{i=1}^q \left(1 - \frac{y_i}{z}\right)^2$$

Основные понятия и мета-данные индикаторов индекса детской бедности

I. Материальная детская бедность

Уровень детской бедности - дети в возрасте 0-17 лет, проживающие в домохозяйствах со среднедушевыми потребительскими расходами ниже черты бедности, в процентах к общей численности детей соответствующего возраста.

Уровень крайней детской бедности - дети в возрасте 0-17 лет, проживающие в домохозяйствах со среднедушевыми потребительскими расходами ниже крайней черты бедности, в процентах к общей численности детей соответствующего возраста.

Глубина детской бедности – показатель глубины бедности отражает разницу между чертой бедности и уровнем соответствующего показателя благосостояния бедных детей.

Доля детей с недостаточным весом в возрасте 1-6 лет - дети, для которых соотношение веса к росту более чем на 2 стандартных отклонения ниже стандарта для их возраста, классифицируются как недоедающие.

II. Состояние и профилактика здоровья детей

Доля детей, родившихся с отставанием массы тела (менее 2,5 кг.), процентов

Согласно Международной статистической классификации болезней и причин смерти 10-го пересмотра ВОЗ (МКБ-10), масса тела при рождении – масса тела плода или новорожденного, зарегистрированная сразу после рождения (выражается в граммах). В статистических разработках принята группировка по массе тела при рождении с использованием интервалов в 500 граммов. К данной массе тела отнесена масса тела менее 2500г (500 - 2499 грамм).

Заболеваемость детей туберкулезом (0-14 лет), на 100000 населения. Рассчитывается отношением числа больных детей в возрасте 0-14 лет с диагнозом «туберкулез», установленным впервые, к среднегодовой численности детей в возрасте 0-14 лет.

Заболеваемость беременных женщин анемией, процентов. Рассчитывается отношением числа беременных женщин, страдающих анемией к общему числу беременных женщин, которые в отчетном году закончили беременность (родами в срок, абортами (самопроизвольными – и по медицинским показаниями) и преждевременными родами) и умноженное на 100.

Доля детей, прошедших иммунизацию против кори, процентов. Рассчитывается отношением числа детей привитых против кори в возрасте до 1 года (исполнилось 1 год 11 месяцев 29 дней) к целевой группе детей этого возраста (целевая группа – это количество лиц определенного возраста, подлежащих иммунизации согласно Национального календаря профилактических прививок Кыргызской Республики, утвержденного приказом Минздрава КР №457 от 26.10.2005г.)

Доля детей, прошедших иммунизацию против туберкулеза, процентов. Рассчитывается отношением числа детей привитых против туберкулеза в возраст до 1 года (исполнилось ровно 11 месяцев 29 дней) к целевой группе детей этого возраста (целевая группа – это количество лиц определенного возраста, подлежащих иммунизации согласно Национального календаря профилактических прививок Кыргызской Республики, утвержденного приказом Минздрава КР №457 от 26.10.2005г.)

III. Коэффициенты смертности

Младенческая смертность - смертность детей в возрасте до 1 года (0 лет). Коэффициент младенческой смертности выражается в промилле (на 1000) и рассчитывается отношением числа умерших в возрасте до 1 года к числу родившихся живыми.

Перинатальная смертность - смертность жизнеспособных плодов и новорожденных детей в перинатальном периоде. Перинатальный период начинается с 22-й полной недели (154-го дня) внутриутробной жизни плода (в это время в норме масса тела плода составляет 500 г) и заканчивается спустя 7 полных дней после рождения. Коэффициент перинатальной смертности вычисляется как частное от деления суммы мертворожденных и умерших на первой неделе жизни на сумму родившихся живыми и мертвыми в данном году.

Ожидаемая продолжительность жизни для лиц, достигших определенного возраста (x), представляет собой среднее число лет, которое предстояло бы прожить достигшим данного возраста при сохранении в каждом следующем возрасте современного уровня смертности.

Детская смертность – смертность детей в возрасте до 5-ти лет (0-4 года). Коэффициент детской смертности рассчитывается отношением числа умерших до 5-ти лет к числу родившихся живыми и выражается в промилле (на 1000).

Материнская смертность – смертность женщин от осложнений беременности, родов и послеродового периода. В соответствии с рекомендациями ВОЗ, материнская смерть определяется как смерть женщины, наступившая в период беременности или в течение 42 дней после ее окончания, независимо от продолжительности и локализации беременности, от какой-либо причины, связанной с беременностью или отягощенной ею, или ее ведением, но не от несчастного случая или случайно возникшей причины. Рассчитывается отношением числа женщин, умерших от осложнений беременности, родов и послеродового периода к числу родившихся живыми и выражается киломилле (т.е. на 100 000).

IV. Образование и дошкольное воспитание детей

Доля детей (4 класс) получивших положительные оценки по тесту "математика", процентов. Показатель рассчитывается отношением числа детей, имевших по результатам тестирования базовые и выше знания, к числу протестированных детей.

Доля детей (4 класс) получивших положительные оценки по тесту "грамотность", процентов. Показатель рассчитывается отношением числа детей, имевших по результатам тестирования базовые и выше знания, к числу протестированных детей.

Доля детей, охваченных дошкольным образованием, процентов. Коэффициент охвата дошкольным образованием определяется отношением численности детей, посещающих дошкольные учреждения к численности детей в возрасте 1-6 лет по данным демографической статистики, скорректированный на численность детей в возрасте 6 лет, обучающихся в школе.

Доля детей (нетто-коэффициент), охваченных начальным образованием (1-4 классы), процентов. Рассчитывается отношением числа детей в официальной возрастной группе, обучающихся в 1-4 классах к общему числу детей соответствующей возрастной группы (7-10 лет) по данным демографической статистики.

Доля детей (нетто-коэффициент), охваченных средним образованием (5-11 классы), процентов. Рассчитывается отношением числа детей в официальной возрастной группе, обучающихся в 5-11 классах к общему числу детей соответствующей возрастной группы (11-17 лет) по данным демографической статистики.

V. Условия и качество жизни

Доля населения, не имеющего доступа к услугам здравоохранения, процентов. Рассчитывается отношением численности населения, нуждавшегося в услугах здравоохранения, но не воспользовавшихся ими по следующим причинам: отказали в услугах, дорого оплачивать услуги, не смогли добраться до медучреждения по причине расстояния, к общей численности населения.

Доля населения, не имеющего доступа к чистой питьевой воде, процентов. Рассчитывается отношением численности населения, использующего питьевую воду из открытых источников водоснабжения к общей численности населения.

Доля населения, не имеющего доступа к адекватным санитарно-гигиеническим условиям, процентов. Рассчитывается отношением численности населения, не имеющего доступа к системе канализации (централизованные и индивидуальные системы стоков) к общей численности населения.

VI. Детские риски

Доля несовершеннолетних детей, совершивших преступления в общей численности совершивших преступления, процентов. Число выявленных лиц совершивших преступления, которым ко времени совершения преступления исполнилось 14, но не исполнилось 18 лет и официально взяты на учет органами внутренних дел лица, на которых заведены уголовные дела. Уровень преступной активности социальной группы определяется по удельным весам определенной социальной группы лиц, совершивших преступление, к той же социально-демографической группе среди всего населения.

Доля детей, рожденных женщинами в раннем возрасте (до 18 лет), процентов, рассчитывается отношением числа детей, рожденных матерями в возрасте до 18 лет к числу родившихся живыми.

Смертность детей и подростков в возрасте 15-24 года от самоубийств, на 100000 населения соответствующего возраста – отношение случаев суицида в возрасте 15-24 лет к численности населения данной возрастной группы.

Взято на учет ВИЧ инфицированных дети в возрасте 0-17 лет с диагнозом, установленным впервые в жизни, на 100000 населения соответствующего возраста. Рассчитывается отношением числа выявленных ВИЧ инфицированных детей в возрасте 0-17 лет на среднегодовую численность постоянного населения соответствующего возраста.

Численность выявленных детей оставшихся без попечения родителей (0-17лет), на 100000 населения. Дети оставшихся без попечения родителей – дети, находящиеся в домах ребенка, детских домах, интернатах и школах, включая дома для детей с ограниченными возможностями, детские дома семейного типа, "SOS – деревни". Определяется отношением числа детей, оставшихся без попечения родителей в возрасте 0-17 лет к общему числу детей в возрасте 0-17 лет по данным демографической статистики.

Жизненный уровень населения определяется масштабом возможного потребления материальных благ и услуг в рамках располагаемого среднедушевого денежного дохода, оцениваемого статистическими методами на базе использования данных интегрированного выборочного обследования 5016 домашних хозяйств, проводимых на постоянной основе (ежеквартально).

Совокупный доход домашнего хозяйства – включает в себя все виды денежных доходов, а также стоимость натуральных поступлений, полученных из личного подсобного хозяйства, коллективного садоводства и огородничества фермерских хозяйств, и использованных на личное (домашнее) потребление. Продукция от личного подсобного хозяйства учитывается за вычетом материальных затрат на ее производство.

Денежные доходы домашних хозяйств – представляют собой сумму денежных средств, полученных членами домашних хозяйств от трудовой деятельности, пенсий, стипендий, пособий, компенсационных и других дополнительных выплат, процентов, дивидендов, ренты и других доходов от собственности, средств от продажи продукции личного подсобного хозяйства и прочих денежных поступлений.

Денежные расходы домашних хозяйств - включают денежные расходы на потребление, подоходный налог, взносы по всем видам страхования, расходы на подарки и помощь родственникам и знакомым, расходы на покупку ценных бумаг, валюты и другие расходы. Денежные расходы на потребление: расходы на приобретение потребительских товаров и услуг, а также потребление товаров и услуг в натуральной форме: произведенных для себя (сельскохозяйственная продукция личных подсобных хозяйств) и полученных в качестве оплаты труда.

Потребительские расходы домашних хозяйств – включают денежные расходы на приобретение потребительских товаров и услуг, а также потребление товаров и услуг в натуральной форме: произведенных для себя (сельскохозяйственная продукция личных подсобных хозяйств) и полученных в качестве оплаты труда.

Коэффициенты дифференциации доходов населения показывают размер превышения доходов высокодоходных групп по сравнению с низкодоходными группами населения и выражаются в виде коэффициента фондов, децильного коэффициента дифференциации, квинтильного коэффициента дифференциации, тертильного коэффициента дифференциации.

Коэффициент фондов показывает соотношение между средними значениями доходов сравниваемых групп населения или их долями в общем объеме доходов.

Квинтильный коэффициент дифференциации характеризует отношение уровней доходов, каждой пятой доли совокупности в разных концах ряда распределения населения по уровню среднедушевых доходов.

Коэффициент концентрации доходов (Индекс Джини) характеризует степень отклонения фактического объема распределения доходов населения от линии равномерного распределения.

Расчет коэффициента Джини выражается следующей формулой:

$$G = \frac{N + 1}{N - 1} - \frac{2}{\mu} \frac{\sum r_i w_i}{N(N - 1)}$$

где,

r_i - категория каждого индивидуума от самой богатой (1) до самой бедной (N).

w_i – вес каждого индивидуума

μ – средний показатель благосостояния

Кривая Лоренца отражает графически функцию распределения денежных доходов отдельных групп населения от всей суммы доходов. Равномерное распределение доходов даст прямую линию по диагонали. При неравномерном распределении эта кривая имеет значительный прогиб вправо вниз.

Среднедушевая суточная калорийность питания по химическому составу характеризует состав пищевых веществ в потребленных продуктах питания на одного члена домашнего хозяйства.

Расчет показателей потребления продуктов на душу населения ведется с применением натуральных и условно-натуральных единиц, используемых для пересчета продуктов питания в первичный продукт.

При соотношении фактического уровня потребления с научно-обоснованными, изучается не только количество потребленных продуктов, но и рациональная структура, показатели калорийности и питательности суточного рациона питания.

Метод Z-СКОР, основан на анализе соотношения веса и роста. Дети, для которых это соотношение более чем на два стандартных отклонения ниже стандарта веса для их высоты, классифицируются как недоедающие.

Показатель массы тела (ПМТ) для взрослых представляет собой частное от деления массы тела (в кг) на квадрат роста (m^2). По рекомендации специалистов ВОЗ используется 4 диапазона значений ПМТ. ПМТ менее 18,5 – означает хроническая энергетическая недостаточность, 18,5 – 25,0 – нормальный вес, 25,0 – 30,0 – избыток веса, свыше 30,0 – ожирение.

Прожиточный минимум – представляет собой стоимостную оценку минимального набора материальных благ и услуг, равных по величине стоимости минимальной потребительской корзины, необходимых для обеспечения жизнедеятельности человека и сохранения его здоровья, а также суммы обязательных платежей и сборов (взносов). Разработка ПМ основывается на единой методологии для республики в целом и ее отдельных регионов. Прожиточный минимум пересчитывается с учетом индекса потребительских цен ежемесячно. Информация представляется ежемесячно, не позднее двух недель после отчетного периода.

Здравоохранение: Данные разрабатываются по регионам и половозрастным группам и представляются с годовой периодичностью Минздравом. Отчет публикуется через 4 месяца после отчетного периода. По инфекционным заболеваниям отчет представляется ежемесячно. Публикация по инфекционным заболеваниям осуществляется на 10-й день после отчетного периода.

Образование: Данные разрабатываются на основе ежегодных отчетов Министерства образования, науки и молодежной политики по общеобразовательным школам (2104) и Нацстаткома, высшим профессиональным учебным заведениям (49) и средним профессиональным учебным заведениям (75), представляемых через два месяца после отчетного периода. Публикуются в ноябре. По дошкольным учреждениям данные собираются ежегодно от 440 объектов в апреле и публикуются в июне.

Моральная статистика: Готовятся по регионам и половозрастным группам на основе данных, ежемесячно представляемых МВД, и публикуются на 6-й день после отчетного периода.

Экология: Данные по природным ресурсам готовятся ежегодно, включая использование и охрану водных ресурсов от Министерства сельского и водного хозяйства на 4-5-й месяц после отчетного периода; состояние и охрану атмосферного воздуха от промышленных предприятий, организаций и учреждений, имеющих стационарные источники загрязнения атмосферного воздуха; использование и охрану лесных ресурсов и заповедных территорий от лесхозов, заповедников и природных национальных парков. Данные публикуются в мае.

**ПУБЛИКАЦИИ НАЦСТАТКОМА КЫРГЫЗСКОЙ РЕСПУБЛИКИ,
ПЛАНИРУЕМЫЕ К ИЗДАНИЮ в 2022 году**

	Периодичность	Сроки издания
Комплексные статистические издания		
Публикация «О социально-экономическом положении Кыргызской Республики»	ежемесячная	до 18 числа, квартальная - до 20 числа после отчетного месяца
Статистический бюллетень «Кыргызская Республика и регионы»	квартальная	3 декада месяца после отчетного квартала
Краткий статистический справочник «Кыргызстан»	ежегодная	апрель
Сборник «Кыргызстан в цифрах»	ежегодная	июнь
Статистический ежегодник Кыргызской Республики	ежегодная	декабрь
Сборник «Туризм в Кыргызстане 2017-2021»	ежегодная	июль
Сборник «Малое и среднее предпринимательство в Кыргызской Республике 2017-2021»	ежегодная	октябрь
Сборник «Деятельность предприятий с иностранными инвестициями в Кыргызской Республике 2017-2021»	ежегодная	октябрь
Статистика национальных счетов		
Сборник «Национальные счета Кыргызской Республики 2017-2021»	ежегодная	ноябрь
Сборник «Таблицы «Ресурсы-Использование» за 2019 год	ежегодная	октябрь
Межотраслевой баланс производства и использования товаров и услуг Кыргызской Республики за 2020	ежегодная	июнь
Статистика финансов		
Статистический бюллетень «Формирование прибыли предприятий реального сектора экономики»	ежегодная квартальная	5 июня 70 день после отчетного периода
Статистический бюллетень «Состояние взаимной задолженности предприятий реального сектора экономики»	ежегодная квартальная	5 июня 70 день после отчетного периода
Статистический бюллетень «Запасы товарно-материальных ценностей предприятий реального сектора экономики»	ежегодная квартальная	5 июня 70 день после отчетного периода
Статистический бюллетень «Основные показатели деятельности предприятий финансового сектора экономики»	ежегодная квартальная	20 апреля 50 день после отчетного периода
Сборник «Финансы предприятий Кыргызской Республики 2017-2021»	ежегодная	сентябрь
Статистика промышленности		
Статистический бюллетень «Основные экономические показатели по промышленности»	ежемесячная	до 15 числа после отчетного периода
Сборник «Промышленность Кыргызской Республики 2016-2020»	ежегодная	октябрь
Статистика строительства и инвестиций		
Статистический бюллетень «Основные итоги инвестиционной и строительной деятельности в 2021г.»	ежегодная	сентябрь
Сборник «Инвестиции в Кыргызской Республике 2017-2021»	ежегодная	сентябрь
Статистика сельского хозяйства		
Статистический бюллетень «Производство основных видов продуктов животноводства всеми категориями хозяйств в разрезе областей и районов Кыргызской Республики»	ежемесячная	на 9-й день после отчетного периода
Статистический бюллетень «Сводка о ходе уборки урожая сельскохозяйственных культур, посева озимых, вспашки зяби»	с 1 июля до конца года	на 9-й день после отчетного периода
Сборник «О сборе урожая сельскохозяйственных культур по областям и районам Кыргызской Республики в 2021г.»	ежегодная	январь

	Периодичность	Сроки издания
Статистический бюллетень «Заключительный отчет о размерах посевных площадей сельскохозяйственных культур по областям и районам Кыргызской Республики в 2021г.»	годовая	июль
Сборник «Сельское хозяйство Кыргызской Республики 2017-2021»	годовая	ноябрь
Статистический бюллетень «Отчет о заготовке кормов»	годовая	декабрь
Статистический бюллетень «Итоги учета скота и домашней птицы на конец 2021 года»	годовая	март
Статистика потребительского рынка и услуг		
Статистический бюллетень «Основные показатели торговли и услуг»	месячная	до 20 числа после отчетного периода
Сборник «Потребительский рынок Кыргызской Республики 2017-2021»	годовая	сентябрь
Сборник «Информационно-коммуникационные технологии в Кыргызской Республике 2017-2021»	годовая	октябрь
Статистика цен		
Статистический бюллетень «Индексы потребительских цен на товары и услуги в Кыргызской Республике»	месячная	на 12 день после отчетного периода
Сборник «Цены в Кыргызской Республике»	годовая квартальная	март на 45 день после отчетного периода
Статистический бюллетень «Цены производителей на основные виды промышленной продукции в отдельных странах СНГ»	квартальная	на 30 день после отчетного периода
Статистика труда и занятости		
Статистический бюллетень «Итоги годовых отчетов по численности работников и заработной плате»	годовая	август
«Занятость и безработица». Итоги интегрированного обследования бюджетов домашних хозяйств и рабочей силы в 2021г.	годовая	октябрь
Статистика выборочных обследований		
Информационный бюллетень Кыргызской Республики по продовольственной безопасности и бедности	квартальная	на 50 день после отчетного периода
Сборник «Уровень жизни населения Кыргызской Республики 2017-2021»	годовая	ноябрь
Статистика внешнеэкономической деятельности		
Сборник «Внешняя торговля Кыргызской Республики 2017-2021»	годовая	октябрь
Демографическая статистика		
Сборник «Демографический ежегодник Кыргызской Республики 2017-2021»	годовая	сентябрь
Социальная статистика		
Сборник «Женщины и мужчины Кыргызской Республики»	годовая	ноябрь
Статистика окружающей среды		
Статистический бюллетень «Охрана окружающей среды в Кыргызской Республике, включая экологическую обстановку в районе озера Иссык-Куль»	годовая	август
Сборник «Окружающая среда в Кыргызской Республике»	годовая	октябрь

Национальный статистический комитет Кыргызской Республики, www.stat.kg

**УРОВЕНЬ ЖИЗНИ НАСЕЛЕНИЯ
КЫРГЫЗСКОЙ РЕСПУБЛИКИ
2016 – 2020**

Годовая публикация

*Ответственная за выпуск:
Б.Калымбетова*

Тел: (+ 996 312) 324691
324655

Подписано в печать: ноябрь 2021г.
Формат А4 60х84 1/8
Печать офсетная
Тираж 80 экз.

Объем 23 п.л.
Заказ №

*Отдел полиграфических работ
ЦИД Нацстаткома
Кыргызской Республики*