

**Национальный статистический комитет  
Кыргызской Республики**

---

**Уровень жизни населения  
Кыргызской Республики**

**2019-2023**

**Годовая публикация**

---

**Бишкек 2024**

**ДК 366**  
**ББК 60.6**  
У 71

### **Уровень жизни населения**

Редакционно-издательский Совет:

- Председатель - Б. Кудайбергенов  
Члены: - Н. Керималиева  
- Б. Шокенов  
- З. Жумалиев  
- М. Эшкожоев  
- Ч. Турдубаева  
- В. Бирюкова  
- Э. Исенкулова

Публикация «Уровень жизни населения» - Б.: У71  
Нацстатком Кыргызской Республики, 2023: - 140  
ISBN 978-9967-26-910-1

Для информации, связанной с этой публикацией, обращайтесь:  
по адресу: г.Бишкек, ул.Фрунзе 374, телефон: 996 (312) 324655, 625557;  
интернет: [www.stat.gov.kg](http://www.stat.gov.kg); e\_mail: [nsc\\_mail@stat.kg](mailto:nsc_mail@stat.kg);

**Национальный статистический комитет Кыргызской Республики**  
**Отдел статистики домашних хозяйств управления статистики**  
**устойчивого развития и окружающей среды.**

Публикация «**Уровень жизни населения 2019-2023**» содержит анализ сложившихся тенденций в развитии социальной сферы за этот период. В приложениях приведены подробные статистические данные, методологические пояснения к ним и перечень публикаций Нацстаткома Кыргызской Республики, планируемых к изданию в 2025 году.

Пользователи при использовании данных официальной статистики и соответствующих метаданных обязаны ссылаться на их источник (ст. 30 Закона Кыргызской Республики «Об официальной статистике»).

По ряду показателей данные за 2022 год уточнены, за 2023 год являются предварительными. Издается ежегодно.

В публикации приняты условные обозначения:

- явление отсутствует;
- ... данных не имеется;
- 0,0 значение показателя меньше единицы измерения.

В отдельных случаях незначительные расхождения итога от суммы слагаемых объясняются округлением данных.

**У 0702000000-12**

ISBN 978-9967-26-910-1

*УДК 366*  
*ББК 60.6*

Интернет: [www.stat.gov.kg](http://www.stat.gov.kg)  
e-mail: [nsc\\_mail@stat.kg](mailto:nsc_mail@stat.kg)  
© Нацстатком КР, 2024



## *Другие основные публикации Национального статистического комитета*

### **«Кыргызстан в цифрах»**

Представлены основные показатели, характеризующие социально-экономическое положение страны в 2023г. в сравнении с предыдущими годами на основе оперативных данных. Содержит информацию о населении, его занятости и уровне жизни, а также о состоянии отдельных отраслей реального сектора экономики.

### **«Статистический ежегодник Кыргызской Республики 2019-2023»**

Содержит подробную информацию, основанную на уточненных данных, как в целом по республике, так и по ее регионам. Представлены данные о населении, его занятости и уровне жизни. Помещена информация о системе национальных счетов, хозяйствующих субъектах республики, малом и среднем предпринимательстве, инвестициях. Освещено положение в отдельных отраслях реального сектора экономики. Внешнеэкономическая деятельность представлена данными об объемах внешней торговли, экспорта и импорта.

### **«Туризм в Кыргызстане 2019-2023»**

Представлены данные о развитии туризма в Кыргызской Республике, включая информацию о посетителях, средствах размещения туристов, объеме услуг и тарифах на эти услуги и др.

### **«Малое и среднее предпринимательство в Кыргызской Республике 2019-2023»**

Представлены статистические данные по основным экономическим показателям деятельности малых и средних предприятий, крестьянских (фермерских) хозяйств и индивидуальных предпринимателей.

### **«Деятельность предприятий с иностранными инвестициями в Кыргызской Республике 2019-2023»**

Представлен краткий анализ и статистические данные по основным экономическим показателям деятельности предприятий с иностранными инвестициями в 2023г. в сравнении с предыдущими годами.

### **«Национальные счета Кыргызской Республики 2019-2023»**

Излагаются принципы построения и взаимосвязь показателей системы национальных счетов, основные структуры и их отдельные компоненты, приведена система счетов, содержащая обобщенные данные о производстве, образовании, распределении и использовании валового внутреннего продукта республики.

### **«Промышленность Кыргызской Республики 2019-2023»**

Представлены основные показатели, характеризующие развитие промышленности в целом по республике в 2023г. в сравнении с рядом предшествующих лет. Приведены данные о производстве отдельных видов продукции по республике и территории.

### **«Сельское хозяйство Кыргызской Республики 2019-2023»**

Приведены статистические данные, характеризующие состояние основных отраслей сельского хозяйства республики в 2023г. в сравнении с предыдущими годами.

### **«Инвестиции в Кыргызской Республике 2019-2023»**

Представлены статистические данные об инвестиционной и строительной деятельности в республике за 2023г. в сравнении предыдущими годами.

### **«Потребительский рынок Кыргызской Республики 2019-2023»**

Представлены статистические данные о состоянии внутренней торговли в республике и ее регионах, а также методологические пояснения к ним.

### **«Информационно-коммуникационные технологии Кыргызской Республики 2019-2023»**

Содержит анализ использования информационно-коммуникационных технологий юридическими лицами как в целом в республике, так и по ее регионам. В приложениях приведены подробные данные о состоянии ИКТ по формам собственности и видам экономической деятельности.

### **«Финансы предприятий Кыргызской Республики 2019-2023»**

Содержит краткий анализ финансовых показателей предприятий реального и финансового секторов экономики. В приложениях приведены подробные данные и методологические пояснения к ним.

### **«Внешняя и взаимная торговля Кыргызской Республики 2019-2023»**

Представлены статистические данные о внешней и взаимной торговле товарами, торговле услугами, индексах цен импорта и экспорта, а также курсы валют. В приложениях приведены подробные статистические данные и методологические пояснения к ним.

### **«Демографический ежегодник Кыргызской Республики 2019-2023»**

Содержит данные об административно-территориальном делении республики, изменении численности, половозрастном и национальном составе населения, его размещении по территории республики, рождаемости и смертности, брачности и разводимости, миграции.

### **«Уровень жизни населения Кыргызской Республики 2019-2023»**

Содержит анализ показателей бедности, доходов и расходов населения, энергетической ценности питания, отслеживаемых Нацстаткомом в соответствии с ежегодно проводимыми обследованиями домохозяйств. Представлены данные о социальном обеспечении населения. В приложениях приведены подробные статистические данные и методологические пояснения к ним.

### **«Занятость и безработица»**

Подготовлен по итогам интегрированного выборочного обследования бюджета домашних хозяйств и рабочей силы в 2023г. Содержит данные о рабочей силе, занятом и безработном населении с их распределением по территории, полу, уровню образования, видам экономической деятельности, занятиям и др.

### **«Женщины и мужчины Кыргызской Республики 2019-2023»**

В гендерном аспекте представлены данные о численности и структуре населения, продолжительности жизни, заболеваемости, образовании, занятости по видам экономической деятельности, представительстве в органах управления.

### **«Окружающая среда в Кыргызской Республике 2019-2023»**

Содержит информацию, характеризующую состояние природных ресурсов и окружающей среды, показатели экологического воздействия на нее, а также мероприятия по ее защите.

# Содержание

	<b>стр.</b>
<b>1. Социальное развитие</b>	6
<b>2. Секторный обзор</b>	8
2.1 Демографическая ситуация	8
2.2 Индикаторы уровня жизни населения	12
2.3 Денежные доходы домохозяйств	14
2.4 Денежные расходы домохозяйств	16
2.5 Уровень бедности населения	19
2.6 Уровень детской бедности	26
2.7 Национальный индекс многомерной бедности	28
2.8 Жилищные условия	33
2.9 Благоустройство жилых помещений	34
2.10 Здравоохранение	36
2.11 Репродуктивное здоровье женщин	36
2.12 Образование	39
2.13 Социально-экономическое положение женщин	40
2.14 Пенсии и пособия	40
<b>Приложения</b>	
<b>Приложение 1: Таблицы</b>	42
I. Население	47
II. Бедность	54
III. Доходы, расходы и потребление домашних хозяйств	57
IV. Жизненный уровень населения, проживающего в высокогорных районах	98
V. Жилищные условия	101
VI. Здравоохранение	113
VII. Социально-экономическое положение женщин	121
VIII. Образование	124
IX. Жилищно-коммунальное хозяйство	128
X. Социальные трансферты и расходы на социально-культурную сферу	130
<b>Приложение 2: Краткие методологические пояснения к данным</b>	133
<b>Публикации Нацстаткома Кыргызской Республики, планируемые к изданию в 2025 году</b>	137

## 1. Социальное развитие

Общей целью национальной стратегии развития страны является повышение уровня и качества жизни граждан путем обеспечения устойчивого экономического роста, создания условий для полноценной занятости, получения высоких и устойчивых доходов, доступность широкого спектра социальных услуг, соблюдение высоких стандартов жизни в благоприятной для здоровья окружающей среде.

Одним из главных приоритетов развития общества в Кыргызской Республике остается образование. В последние годы в результате мер, предпринятых по сохранению инфраструктуры и финансовому урегулированию деятельности дошкольных образовательных организаций, их число возросло с 1 617 в 2019г. до 1 912 - в 2023г., а численность детей в дошкольных образовательных организациях по сравнению с 2019г. увеличилась на 12,5 процента и в 2023г. составила 234 тыс. Вместе с тем, несмотря на стабильное увеличение численности детей в возрасте до 7 лет, посещающих дошкольные образовательные организации, доля их остается по-прежнему низкой и в настоящее время в среднем по республике составляет более 28 процентов. Число дневных организаций среднего общего образования возросло с 2 283 в 2019г. до 2 377 в 2023г., а число средних профессиональных образовательных организаций за этот период сократилось на 6 процентов.

В 2023г. на территории республики насчитывалось 193 медицинских учреждений, в том числе 21 центров семейной медицины, в составе которых работали 232 группы семейных врачей.

Важнейшим показателем, характеризующим состояние жизненного уровня населения и рынка труда, является заработная плата. В 2023г. среднемесячная номинальная заработная плата составила 31 604 сома и по сравнению с предыдущим годом возросла на 19,1 процента. Размер реальной заработной платы в 2023г. по сравнению с 2019г. увеличился на 3,7 процента, при росте среднемесячной номинальной заработной платы за этот период почти в 1,8 раза.

По итогам интегрированного выборочного обследования бюджетов домашних хозяйств и рабочей силы, ежегодно проводимого во всех регионах республики, в 2023г. денежные доходы на душу населения в номинальном выражении составили 121 558,8 сома в год, что в 1,7 раза выше, чем в 2019г.

Денежные расходы на душу населения возросли с 46 788,3 сома в год в 2019г. до 75 543,9 сома - в 2023г. При этом, на долю потребительских расходов в структуре денежных расходов в 2023г. пришлось 87,3 процента, оплату налогов – 6,6 процента, прочих расходов – 6,2 процента.

По данным интегрированного выборочного обследования бюджетов домашних хозяйств и рабочей силы, в 2023г. в категории бедных пребывало 29,8 процента населения, из которых 5,0 процента находились в состоянии крайней бедности.

Численность получателей государственных пособий на конец 2023г. составила около 392 тыс. человек. При этом, получателями ежемесячного пособия малообеспеченным семьям, имеющим детей, являлись более 83 тыс. семей, или 283 тыс. человек, получателями социальных пособий около 109 тыс. человек. За последние пять лет численность получающих социальные пособия увеличилась почти на 17 процентов, в то время как численность получателей ежемесячного пособия малообеспеченным семьям, напротив, снизилась на 8 процентов.

**Таблица 1: Основные социальные показатели**

	2019	2020	2021	2022	2023
<b>Демографическая ситуация</b>					
Численность постоянного населения (на конец года): <sup>1</sup>					
тыс. человек	6 663,6	6 789,6	6 912,8	7 037,6	7 161,9
в процентах к предыдущему году	102,3	101,9	101,8	101,8	101,8
Эмигранты, тыс. человек					
в том числе в Россию	7,6	5,8	9,0	6,5	4,6
	5,3	3,8	6,1	4,6	3,0
Коэффициент фертильности, среднее число детей, рожденных одной женщиной					
	3,3	3,0	2,9	2,8	2,7
Ожидаемая продолжительность жизни при рождении, лет					
оба пола	71,5	71,7	71,8	71,9	72,0
женщины	75,8	76,0	76,1	76,3	76,5
мужчины	67,6	67,8	67,9	68,0	68,2
Коэффициент Джини (по доходам)					
	0,364	0,344	0,372	0,422	0,434
Кумулятивная доля доходов <sup>2</sup> , в процентах:					
0-20	6,8	7,1	6,3	5,3	4,6
21-40	15,3	18,9	17,4	15,4	13,9
41-60	31,8	35,3	33,3	30,9	28,4
61-80	55,4	58,4	56,4	55,0	51,7
81-100	100,0	100,0	100,0	100,0	100,0
Уровень бедности, в процентах					
из них крайне бедные <sup>3</sup>	20,1	25,3	33,3	33,2	29,8
	0,5	0,9	6,0	6,0	5,0
<b>Образование</b>					
Выпуск учащихся и студентов, тыс. человек					
основными организациями (9 классов) среднего общего образования					
	96,7	102,4	102,2	106,2	114,4
средними организациями (11 классов) среднего общего образования					
	49,6	50,6	54,1	58,8	57,1
начальными профессиональными образовательными организациями					
	28,0	28,4	29,1	27,8	20,2
средними профессиональными образовательными организациями					
	27,9	24,9	23,6	22,4	27,9
высшими профессиональными образовательными организациями					
	33,6	35,1	35,9	35,1	40,2
Уровень грамотности (на конец года), в процентах					
	99,2	99,2	99,2	98,1	98,1
<b>Социальное обеспечение и помощь</b>					
Средний размер назначенных месячных пособий:					
ЕПМС (УБК)					
социального пособия	861,1	868,6	864,6	1 316,0	1 359,4
из них:	3 029,9	3 043,9	4 554,0	6 328,1	6 324,5
лицам с ограниченными возможностями здоровья с детства					
лицам с ограниченными возможностями здоровья от общего заболевания	3 247,5	3 542,0	4 076,7	7 038,0	7 002,8
по случаю потери кормильца (на каждого нетрудоспособного члена семьи)					
	1 435,7	1 508,5	1 617,8	2 625,0	3 317,4
	1 500,0	1 500,0	1 500,0	4 500,0	4 500,1
<b>Правонарушения</b>					
Число зарегистрированных преступлений <sup>4</sup>					
в том числе преступления, связанные с незаконным оборотом наркотиков	41 622	31 211	37 784	45 096	41 961
	999	795	990	1 334	1 371
Число осужденных					
	4 545	5 194	6 079	5 882	6 202

<sup>1</sup> С учетом данных переписи населения и жилищного фонда Кыргызской Республики 2022 года.

<sup>2</sup> Доля среднедушевого денежного дохода домашних хозяйств в общей сумме этих доходов, нарастающим итогом по каждой процентной группе.

<sup>3</sup> К крайне бедным относятся наиболее нуждающиеся слои населения, которые не могут обеспечить себе потребление продуктов питания на минимально допустимом уровне.

<sup>4</sup> С 2019г. - по данным Генеральной Прокуратуры Кыргызской Республики.

## 2. Секторный обзор

### 2.1 Демографическая ситуация

По оценке, численность постоянного населения Кыргызской Республики на начало 2024г. составила 7 млн. 162 тыс. человек, наличного – 6 млн. 487 тыс. Более трети постоянного населения (34,9 процента) проживало в городских поселениях и почти две трети (65,1 процента) – в сельских.

Плотность населения страны составила в среднем 36 человек на один квадратный километр. На изменение численности населения оказывают влияние естественный прирост населения, формирующийся под влиянием изменений рождаемости и смертности населения, а также уровень миграции населения. В 2023г., также как и в 2022г., отмечался положительный прирост внешней миграции, который составил почти 10 тыс. человек. В результате, общий прирост населения в 2023г. составил 124,3 тыс. человек.

В 2023г. темп прироста численности населения составил 1,8 процента, что по мировым меркам является довольно высоким. Наиболее высокий показатель прироста населения отмечался в Баткенской и Ошской областях (соответственно, 2,2 процента и 2,0 процента), Джалал-Абадской области (1,9 процента), а самый низкий – в Нарынской и Иссык-Кульской областях (соответственно, 1,2 процента и 1,1 процента).

В общей численности населения в целом по республике преобладают женщины (50,5 процента общей численности населения). Но в регионах с высокой рождаемостью (Баткенская, Нарынская, Таласская и Ошская области) численность мужского населения превышает численность женского (за исключением г. Ош).

Дисбаланс полов отмечается примерно к 40 годам и в возрастах старше 80 лет численность женщин почти в 2 раза превышает численность мужчин. Данный перевес обусловлен, в основном, различиями в возрастной смертности мужского и женского населения.

Важной характеристикой населения республики является соотношение возрастных групп моложе трудоспособного, трудоспособного и старше трудоспособного возрастов. В 2023г. 34,2 процента от общей численности населения страны составили дети и подростки, 56,5 процента – лица в трудоспособном возрасте и 9,3 процента – старше трудоспособного возраста.

В последние годы отмечается тенденция некоторого снижения доли численности населения в трудоспособном возрасте в общей численности населения (в 2019г. – 57,3 процента, в 2023г. – 56,5 процента).

В настоящее время соотношение численности населения в трудоспособном и нетрудоспособных возрастах меняется таким образом, что коэффициент демографической нагрузки (отношение численности населения моложе, а также старше трудоспособного возрастов на 1000 населения в трудоспособном возрасте) увеличивается и на конец 2023г. данный показатель составил 770 человек. Самый высокий показатель зарегистрирован в Баткенской (909 человек) и Джалал-Абадской (889 человек) областях, а также в Ошской (880 человек) и Таласской (864 человек), самый низкий – в городах Ош и Бишкек (соответственно, 652 и 486 человек).

Численность лиц старше трудоспособного возраста ежегодно увеличивается за счет вступления в пенсионный возраст поколения 1960-х годов рождения, более многочисленного по сравнению с предыдущими поколениями, составив на конец 2023г. 9,3 процента от общей численности населения. Основную часть населения старше трудоспособного возраста составляют женщины (около 68 процентов, или 541,3 тыс. человек. Здесь, во-первых, следует учесть, что продолжительность жизни женщин выше, чем мужчин, во-вторых, пенсионный возраст женщин наступает на пять лет раньше.

Согласно шкале ООН, если доля лиц в возрасте 65 лет и старше во всем населении ниже 4 процентов, то население такой страны считается молодым; если в интервале от 4 до 7 процентов



– население на пороге старости; если выше 7 процентов – старое население. Население Кыргызстана находится на пороге старости: на начало 2024г. в возрастных 65 лет и старше находилось 407,9 тыс., или 5,7 процента кыргызстанцев.

Тем не менее, этот показатель значительно ниже показателей других стран СНГ: например, показатель по Азербайджану составил 9,1 процента (на начало 2024г.), Казахстану – 8,8 процента (на начало 2024г.), Беларуси – 17,2 процента (на начало 2024г.) и Российской Федерации – 16,5 процента (на начало 2023г.).<sup>1</sup>

По прогнозу ООН, в Кыргызстане данная тенденция проявится примерно к 2030г., когда доля пожилых людей в возрасте 65 лет и старше приблизится к 7 процентам.

В результате эмиграции, а также различий в уровне естественного воспроизводства, произошли изменения в этническом составе населения. Так, увеличилась численность кыргызов, узбеков, дунган, таджиков и других национальностей, и, напротив, снизилась численность русских, украинцев, татар, белорусов, немцев и других. Но, несмотря на высокую эмиграцию в 1990-х, начале 2000-х годов, сохранены представители всех национальностей, исторически проживавших в стране. Всего в стране проживает более 100 национальностей, наиболее многочисленные из них (по оценочным данным за 2023г.) кыргызы – 5 млн. 571 тыс. человек (77,8 процента от общей численности населения), узбеки – 1 млн. 18 тыс. человек (14,2 процента) и русские – 298 тыс. человек (3,8 процента).

В 2023г. общий коэффициент рождаемости в среднем по стране составил 20,6 новорожденных на 1000 жителей, что несколько ниже, чем в 2022г. (21,5 на 1000 населения). Наиболее высокие показатели отмечались в Баткенской (25,4 зарегистрированных новорожденных на 1000 населения), Ошской (23,8) и Нарынской (23,5) областях.

Средний возраст матери при рождении ребенка в сравнении с предыдущими годами увеличился и составил 28,3 лет. Следует отметить, что самые молодые матери проживают в г. Ош (27,7 лет). Традиционно, наибольшее число младенцев рождается у женщин от 20 до 30 лет (57,1 процента детей, родившихся в 2023 году), но в последние годы отмечается тенденция снижения рождаемости у женщин во всех возрастных группах.

**Таблица 2: Динамика постоянного населения**  
(тысяч человек)

	2019	2020	2021	2022	2023
<b>Численность населения (на конец года)<sup>2</sup> - всего</b>	<b>6 663,6</b>	<b>6 789,6</b>	<b>6 912,9</b>	<b>7 037,6</b>	<b>7 161,9</b>
Городское население	2 236,1	2 288,1	2 395,9	2 453,7	2 496,9
Сельское население	4 427,5	4 501,5	4 517,0	4 583,9	4 665,0
Число родившихся	173,5	158,1	150,2	150,2	146,0
Число умерших от всех причин	33,3	40,0	38,9	31,4	31,5
из них:					
число детей, умерших в возрасте до 1 года	2,6	2,3	2,3	2,2	2,0
Число иммигрантов	1,4	1,0	8,2	12,4	14,4
Число эмигрантов	7,6	5,8	9,0	6,5	4,6

В международной практике для измерения уровня рождаемости по странам применяется коэффициент фертильности. В Кыргызстане с начала 2000-х годов данный показатель имеет

<sup>1</sup> Данные Межгосударственного статистического комитета Содружества Независимых Государств (Статкомитет СНГ).

<sup>2</sup> С учетом данных переписи населения и жилищного фонда Кыргызской Республики 2022г.

тенденцию к росту, тем не менее, с 2019г. коэффициент фертильности несколько снизился и в 2023г. составил 2,7 детей в среднем на 1 женщину (для обеспечения простого воспроизводства населения значение этого показателя должно быть не ниже уровня 2,1). Таким образом, в Кыргызстане, в отличие от многих стран СНГ, где рождаемость снизилась до уровня простого воспроизводства, обеспечивается расширенное воспроизводство населения.

Другим важным компонентом, влияющим на естественный прирост населения, является смертность. В 2023г. было зарегистрировано 31,5 тыс. умерших, что на 0,1 тыс. умерших, или на 0,3 процента больше, чем в 2022г. (31,4 тыс. умерших). Показатель общей смертности населения Кыргызстана в 2023г., напротив, уменьшился и составил 4,4 умерших на 1000 населения (2022г. – 4,5).

Вместе с тем, население Кыргызстана с демографической точки зрения считается относительно молодым. В связи с этим, в мировой практике для проведения сопоставимости уровня смертности в странах с различной возрастной структурой населения, производится расчет стандартизованного коэффициента смертности (СКС). СКС представляет собой ту величину, какой бы мог соответствовать общий коэффициент смертности, если бы структура распределения населения по возрасту была приведена по составу населения Европы, принятому за стандарт. Следуя этим расчетам, коэффициент смертности населения Кыргызстана составил в 2023г. 8,8 умерших на 1000 населения.

Характерным для Кыргызстана, как и всех государств–участников СНГ, является то, что наибольшее влияние на изменение общей смертности оказывает смертность от болезней системы кровообращения, ежегодно являющихся причиной более половины летальных исходов (16,5 тыс. умерших, или 52,4 процента от общего числа умерших в 2023г.). Подавляющее число умерших от данной причины смерти (13,0 тыс. умерших, или 78,9 процента от числа умерших от сердечно-сосудистых заболеваний) – это лица старше трудоспособного возраста.

Второе место в структуре причин смерти занимают новообразования (онкологические заболевания – 4,1 тыс. умерших, или 12,9 процента от общего числа умерших в 2023г.), сохраняющие свой высокий уровень, как и в большинстве стран СНГ, на протяжении многих лет.

Значительную долю в структуре причин смерти занимают неестественные причины смерти (травмы, отравления и некоторые другие последствия воздействия внешних причин – 2,3 тыс. погибших, или 7,4 процента от общего числа умерших в 2023г.). Смертность от неестественных причин в большей мере свойственна населению трудоспособных возрастов (1,7 тыс. погибших, или 73,1 процента от общего числа умерших от внешних причин смерти в 2023г.).

Далее в структуре причин смерти следуют болезни органов дыхания (2,0 тыс. умерших, или 6,3 процента от общего числа умерших в 2023г.).

В структуре причин смерти населения болезни органов пищеварения по-прежнему входят в пятерку основных причин смерти (1,6 тыс. умерших, или 5,1 процента общего числа умерших в 2023г.).

Смертность от некоторых инфекционных и паразитарных болезней (0,7 тыс. умерших, или 2,2 процента от общего числа умерших в 2023г.) является типично мужской. В числе умерших от некоторых инфекционных и паразитарных заболеваний значительную долю составляли умершие от туберкулеза (45,4 процента), в основном, в трудоспособном возрасте (57,6 процента числа умерших от туберкулеза).

В Кыргызстане остается высокой материнская смертность. В 2023г. от осложнений беременности, родов и послеродового периода зарегистрирована смерть 33 женщин, или 22,6 умерших женщин на 100 тыс. родившихся живыми.

Младенческая смертность, несмотря на заметное ее сокращение в течение последних лет, остается высокой. В 2023г. от различных заболеваний, отравлений и травм умерло 2 040 младенцев в возрасте до одного года, или 14,0 детей на 1000 родившихся живыми.

Основными причинами младенческой смертности являются заболевания и состояния, возникающие в перинатальном (послеродовом) периоде. От этих причин в 2023г. умер 1 501 ребенок в возрасте до одного года (73,6 процента от общего числа умерших детей в возрасте до 1 года). Далее следуют врожденные аномалии (пороки развития) – 207 младенцев (10,1 процента), затем болезни органов дыхания – 181 умерший ребенок (8,9 процента), травмы, отравления и некоторые другие последствия воздействия внешних причин – 43 умерших (2,1 процента от общего числа умерших детей в возрасте до 1 года) (Таблица 3).

**Таблица 3: Младенческая смертность по причинам смерти**  
(человек)

	2019	2020	2021	2022	2023
<b>Всего умерших в возрасте до одного года</b>	<b>2 621</b>	<b>2 270</b>	<b>2 289</b>	<b>2 150</b>	<b>2 040</b>
из них по причинам смерти:					
отдельные состояния, возникающие в					
перинатальном периоде	1 806	1 618	1 558	1 481	1 501
болезни органов дыхания	224	166	163	223	181
врожденные аномалии (пороки развития),					
деформации и хромосомные нарушения	410	365	379	282	207
некоторые инфекционные и паразитарные болезни	64	39	61	42	32
травмы, отравления и некоторые другие					
последствия воздействия внешних причин	47	47	37	32	43
болезни нервной системы	28	13	29	35	29
болезни органов пищеварения	11	5	6	6	9

Приостановившийся рост общей и младенческой смертности обусловил некоторое повышение показателя ожидаемой продолжительности жизни при рождении, как у мужчин (68,2 лет), так и у женщин (76,5 лет). Таким образом, по-прежнему наблюдается гендерный разрыв в средней продолжительности жизни – 8 лет (График 1). Вероятность дожить до пенсионного возраста у женщин составляет более 90 процентов, у мужчин – около 80 процентов.

**График 1: Ожидаемая продолжительность жизни при рождении по полу**  
(лет)

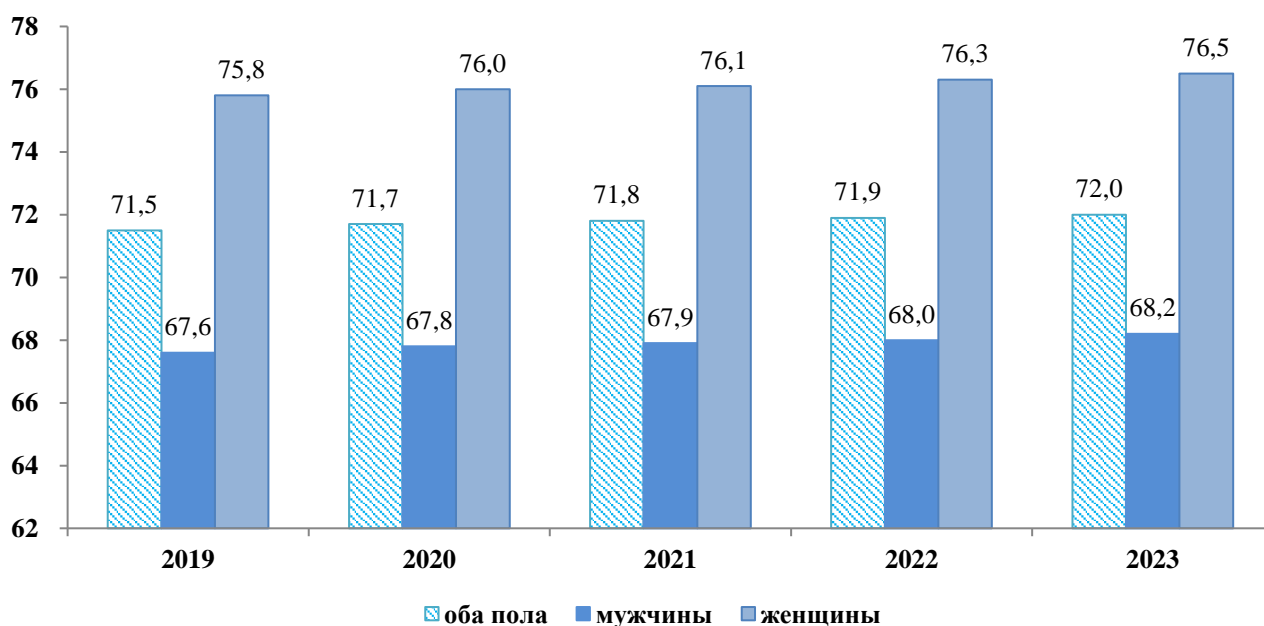

В 2023г. в республику прибыло 14 453 человека (12 444 человек – в 2022г.), что на 2 009 человек, или на 16,1 процента больше, чем в 2022г.; выбыло 4 610 человек (6 527 человек – в 2022г.), т.е. на 1 917 человек, или на 29,4 процента меньше, чем в предыдущем году.

*Миграционный приток населения*<sup>1</sup> за пределы страны составил 9 843 человека (5 917 человек – в 2022г.), что на 3 926 человек, или в 1,7 раза больше миграционного притока в 2022г.

Таким образом, в 2023г. в республике отмечалось снижение числа выбывших из Кыргызстана на постоянное место жительства в другие страны.

По-прежнему, Россия с Казахстаном являются доминирующими государствами в плане выбора места постоянного жительства: соответственно, 66,1 процента и 24,6 процента выбывших от общего числа эмигрантов выехали в эти страны. Тем не менее, по сравнению с 2022г., доля выбывших в Российскую Федерацию в общем числе эмигрантов значительно снизилась (с 70,1 процента в 2022г. до 66,1 процента в 2023г.), тогда как в Казахстан – увеличилась (с 21,8 процента в 2022г. до 24,6 процента в 2023г.). Кроме того, отмечалось также снижение общего числа выбывших в эти государства, соответственно, на 33,4 процента и 20,4 процента. Одновременно, следует отметить увеличение числа прибывших из России на 21,4 процента и снижение числа прибывших из Казахстана на 22,6 процента. В прошедшем году положительное сальдо миграции отмечалось практически со всеми странами СНГ, за исключением Казахстана (-487 человек) и Молдовы (-1 человек).

Из стран вне СНГ более трети эмигрантов (38,7 процента) предпочли Германию, 28,2 процента выбывших выбрали США и 16,7 процента выехали в Турцию.

## **2.2 Индикаторы уровня жизни населения**

Вопросы человеческого и социального развития занимают центральное место в государственной политике Кыргызской Республики. Они включают в себя обеспечение возможностей населения для достойной трудовой деятельности и получения образования, охрану здоровья населения, защиту его уязвимых категорий, активное участие граждан в общественной и культурной жизни. Все эти направления деятельности способствуют повышению благосостояния и сокращению бедности и полностью соответствуют целям в области Устойчивого развития.

За последние пять лет в социальной сфере государства прослеживался заметный рост основных индикаторов уровня жизни населения. Так, в 2019-2023гг. среднедушевые денежные доходы населения, по данным выборочного обследования бюджетов домашних хозяйств, увеличились в 1,7 раза. В 2023г. денежные доходы городского населения превысили доходы сельских жителей на 1 процентный пункт и составили, соответственно, 9 833,5 и 9 648,0 сома в месяц на душу населения.

Распределение общего объема денежных доходов по 20 - процентным квинтильным<sup>2</sup> группам населения складывается в пользу пятой группы (с наибольшими доходами), где сконцентрировано 48,3 процента всех денежных доходов населения, тогда как на долю первой 20-процентной группы населения (с наименьшими доходами) приходилось только 4,6 процента всех доходов.

Минимальные нормы потребления продуктов питания и структура прожиточного минимума для основных социально-демографических групп населения Кыргызской Республики утверждены Постановлением Правительства Кыргызской Республики от 6 ноября 2009г. №694. В структуре прожиточного минимума расходы на продовольственные товары составили 65 процентов, непродовольственные товары - 16 процентов, услуги - 17 процентов и налоги - 2 процента. Стоимостная величина прожиточного минимума в 2023г. составила 7 681,5 сома в среднем на душу населения в месяц и по сравнению с 2022г. увеличилась на 7 процентов, а по отношению к 2019г.- на 60 процентов. Основная доля прожиточного минимума приходится на

<sup>1</sup> Разница между числами прибывших и выбывших. При положительном значении разницы чисел имеет место миграционный прирост, при отрицательном – миграционный отток населения (или отрицательное сальдо).

<sup>2</sup> Для изучения структуры вариационного ряда распределения населения вычисляют значение признака, которые делят все единицы распределения на равные численности. Эти значения признака называются: квартили, квинтили, децили. **Квартилями** называются такие значения признака, которые делят распределение на четыре равные части по 25 процентов; **Квинтили** делят распределение на пять равных частей по 20 процентов; **Дециль** – такое значение признака в ряду распределения, которому десятые доли численности совокупности по 10 процентов.

стоимость продовольственной корзины (4 993,0 сома). При этом, изменение величины прожиточного минимума зависит от колебания цен на основные виды продуктов питания.

Уровень благосостояния населения также характеризуется обеспеченностью предметами длительного пользования культурно-бытового и хозяйственного назначения. Данный показатель косвенно отражает уровень благосостояния домохозяйства и его денежные доходы за отдельный промежуток времени. По данным обследования, в 2023г. в среднем на 100 домашних хозяйств, приходилось 108 телевизоров, 100 холодильников, 89 стиральных машин, 46 электропылесосов и 12 персональных компьютеров. В среднем каждое домашнее хозяйство имело по два сотовых телефона и каждое третье - имело в наличии легковой автомобиль. Половину всех предметов культурно-бытового и хозяйственного назначения составили вещи со сроком службы до 10 лет, к которым относятся вычислительная техника, телерадиоаппаратура и электробытовые приборы. Предметы длительного назначения, такие как мебель и автотранспортные средства, имели срок службы более 10 лет.

**Таблица 4: Наличие предметов длительного пользования в домашних хозяйствах**  
(штуки на 100 домохозяйств)

	2019	2020	2021	2022	2023
Радиоприемные устройства	2	2	2	2	1
Телевизоры	111	111	110	109	108
Магнитофоны, видеомагнитофоны	14	12	10	8	6
Фотоаппараты	3	3	3	2	2
Стиральные машины	79	82	86	86	89
Холодильники	92	94	98	98	100
Электропылесосы	39	39	42	44	46
Легковые автомобили	26	27	30	28	29
Персональные компьютеры	13	13	15	12	12
Сотовые телефоны	232	239	247	245	252

**Таблица 5: Основные показатели уровня жизни населения**

	2019	2020	2021	2022	2023
Фактическое конечное потребление домашних хозяйств <sup>1</sup> , млн. сомов	557 302,7	548 713,4	735 137,3	998 625,0	1 203 251,9
на душу населения, тыс. сомов	99,2	95,1	114,3	146,3	173,1
в процентах к предыдущему году	106,3	94,4	116,8	115,8	109,5
Денежные доходы населения (в среднем на душу в месяц), сомов	5 684,7	5 625,4	6 647,8	7 948,4	9716,0
Среднемесячная номинальная начисленная заработная плата работников, сомов	17 232	18 940	19 330	26 540	31 604
Минимальная заработная плата, сомов <sup>2</sup>	1 750	1 854	1 854	2 200	2 337
Отношение среднемесячной номинальной начисленной заработной платы работников к минимальной заработной плате, в разах	9,8	10,2	10,4	12,1	13,5
Средний размер назначенной месячной пенсии одного пенсионера с учетом компенсационных выплат <sup>3</sup> (на конец года), сомов	5 960	6 102	6 412	8 114	9380
Стоимость продовольственной корзины прожиточного минимума, сомов	3 124,1	3 483,1	4 074,4	4 665,9	4 993,0
Соотношение доходов 10 процентов наиболее и наименее обеспеченного населения, раз	10,6	9,2	11,3	13,6	18,3
Распределение общего объема денежных доходов по 20-ти процентным группам населения, в процентах:					
1-я группа (с наименьшими доходами)	6,8	7,1	6,3	5,3	4,6
5-я группа (с наибольшими доходами)	44,6	41,6	43,9	45,0	48,3
Величина прожиточного минимума в среднем на душу населения, сомов в месяц:					
все население	4 806,3	5 358,5	6 268,3	7 178,3	7 681,5
население трудоспособного возраста	5 368,6	6 003,6	7 040,3	8 025,2	8 579,3
население пенсионного возраста	4 286,7	4 785,4	5 580,3	6 395,2	6 816,5
Соотношение с величиной прожиточного минимума в процентах:					
среднедушевых денежных доходов	118,3	105,0	106,1	110,7	126,5
среднемесячной номинальной начисленной заработной платы <sup>4</sup>	321,0	315,5	274,6	330,7	368,4
среднего размера назначенной месячной пенсии <sup>5</sup>	139,0	125,7	114,9	126,9	137,6

<sup>1</sup> С 2019 года данные рассчитаны в соответствии с международным стандартом Системы Национальных Счетов 2008 года.

<sup>2</sup> Согласно Закона КР “О Республиканском бюджете КР”.

<sup>3</sup> Состоявшие на учете в пенсионных органах Социального фонда Кыргызской Республики и других государственных органах.

<sup>4</sup> К прожиточному минимуму населения трудоспособного возраста.

<sup>5</sup> К прожиточному минимуму населения старше трудоспособного возраста.

### 2.3 Денежные доходы домашних хозяйств

Как показали результаты интегрированного выборочного обследования домашних хозяйств, располагаемые денежные доходы населения Кыргызской Республики в 2023г. составили 9 716,0 сомов в месяц на душу населения, увеличившись по сравнению с 2019г. в 1,7 раза. Денежные доходы населения формировались за счет заработной платы, выплаченной наемным работникам, социальных трансфертов (пенсий, пособий, стипендий, страховых возмещений и прочих выплат), доходов лиц, занятых предпринимательской деятельностью, доходов от собственности (процентов по вкладам, ценным бумагам, дивидендов, сдачи в аренду имущества), доходов от личного подсобного хозяйства и других.

Формирование денежных доходов населения складывалось, в основном, за счет доходов от трудовой деятельности (70,9 процента), социальных трансфертов (14,7 процента) и доходов от продажи сельскохозяйственной продукции, произведенной в личном подсобном хозяйстве (10,8 процента).

Структура денежных доходов населения, проживающего в городских поселениях и сельской местности, значительно различается. У горожан доля доходов от трудовой деятельности, в общей сумме денежных доходов, составила 80,1 процента, а у жителей села – 65,4 процента. Доля социальных трансфертов у жителей городов составила 14,3 процента, а у жителей сел – 14,9 процента. Удельный вес доходов от продажи сельскохозяйственной продукции, произведенной в личном подсобном хозяйстве, у сельского населения составил 16,4 процента, а у городского – лишь 1,4 процента.

На величину среднедушевых денежных доходов большое влияние оказывает размер и состав домохозяйства. Для домашних хозяйств, состоящих из одного лица или только из взрослых лиц, присущ более высокий среднедушевой доход, а в домашних хозяйствах, состоящих из большего числа людей нетрудоспособного возраста, доход значительно ниже. Так, по данным обследования, среднедушевой денежный доход домохозяйства, состоящего из одного человека, в 2,2 раза превысил среднереспубликанский показатель.

В целом в 2023г. наблюдалось различие в среднедушевых денежных доходах населения в зависимости от территории проживания. Так, выше среднереспубликанского значения среднедушевые располагаемые денежные доходы населения сложились в г. Бишкек (на 1 051,1 сома), Джалал-Абадской (на 611,6 сома) и Иссык-Кульской (на 389,3 сома) областях. Приблизились к среднереспубликанскому значению доходы населения Баткенской области. Среднедушевые доходы, уровень которых не достигал среднереспубликанского значения, наблюдались у населения Ошской (на 203,2 сома), Чуйской (на 418 сомов), Таласской (на 1 309,9 сома), Нарынской (на 1 425,5 сома) областей и г. Ош (на 2 134,9 сома).

Среднедушевые денежные доходы небедного городского населения в 2023г. в 1,8 раза превышали доходы бедного городского населения, а доходы небедного сельского населения в 1,6 раза превышали доходы бедного сельского населения. Население городских поселений, попавшее в категорию бедных, поддерживает жизнедеятельность, в основном, за счет доходов от трудовой деятельности, где их доля составляет 81,3 процента. В сельской местности бедное население живет за счет доходов от трудовой деятельности, доля которых составила 58,9 процента, от социальных трансфертов – 16,8 процента и личного подсобного хозяйства – 22,4 процента.

**Таблица 6: Денежные доходы домашних хозяйств по месту проживания**

*(в среднем на душу населения, сомов в месяц)*

	2019	2020	2021	2022	2023
	<b>Всего</b>				
<b>Денежные доходы - всего</b>	<b>5 684,7</b>	<b>5 625,4</b>	<b>6 647,8</b>	<b>7 948,36</b>	<b>9 716,05</b>
в том числе:					
доходы от трудовой деятельности	3 978,9	3 793,8	4 406,3	5 479,5	6 888,85
социальные трансферты	898,7	938,6	987,9	1 155,9	1 423,46
доходы от личного подсобного хозяйства	565,3	671,0	949,6	984,6	1 054,16
прочие денежные поступления	241,9	222,0	303,8	328,3	349,57
	<b>Городские поселения</b>				
<b>Денежные доходы - всего</b>	<b>5 886,0</b>	<b>5 701,9</b>	<b>6 514,0</b>	<b>7 885,6</b>	<b>9 833,50</b>
в том числе:					
доходы от трудовой деятельности	4 583,8	4 403,8	5 059,8	6 287,7	7 880,35
социальные трансферты	919,3	949,8	989,4	1 117,5	1 405,43
доходы от личного подсобного хозяйства	66,1	82,5	114,1	142,3	141,55
прочие денежные поступления	316,8	265,8	350,7	338,1	406,17
	<b>Сельская местность</b>				
<b>Денежные доходы - всего</b>	<b>5 571,7</b>	<b>5 581,7</b>	<b>6 727,3</b>	<b>7 984,9</b>	<b>9 647,98</b>
в том числе:					
доходы от трудовой деятельности	3 639,4	3 446,2	4 018,0	5 009,3	6 314,30
социальные трансферты	887,1	932,1	987,0	1 178,2	1 433,91
доходы от личного подсобного хозяйства	845,4	1 006,4	1 446,2	1 474,7	1 583,01
прочие денежные поступления	199,8	197,0	276,1	322,6	316,77

**График 2: Структура среднедушевых денежных доходов домашних хозяйств**  
(в процентах)

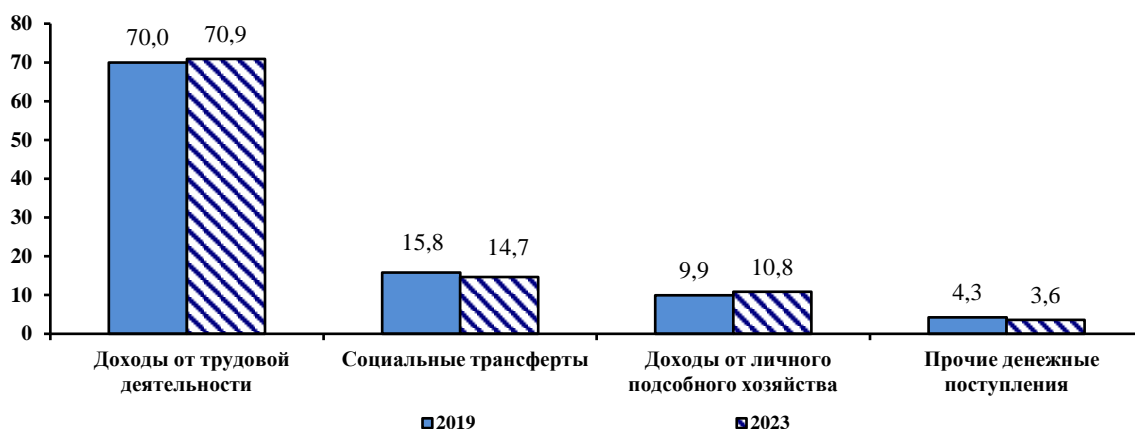

В целом по стране денежные доходы населения в 2023г. составили 781,0 млрд. сомов и по сравнению с предыдущим годом увеличились на 22,6 процента. Объем реальных денежных доходов населения, исчисленный с учётом индекса потребительских цен, в 2023г. составил 704,9 млрд. сомов и по сравнению с предыдущим годом возрос на 10,6 процента.

Анализ дифференциации доходов по 20-процентным группам населения показал, что в 2023г. за счет уменьшения доходов доли четырех 20-ти процентных групп населения отмечен рост пятой децильной группы (с наибольшими доходами) на 3,3 процентных пункта.

В качестве следующего показателя степени дифференциации населения по уровню доходов в социально-экономической статистике используется индекс концентрации доходов (или коэффициент Джини). Коэффициент Джини показывает степень неравномерности распределения населения по уровню доходов, величину отклонения фактического распределения доходов населения от линии их равномерного распределения. По данным интегрированного выборочного обследования бюджетов домашних хозяйств, неравенство среди населения с различным уровнем доходов выросло, соответственно, значение коэффициента Джини по доходам увеличилось с 0,364 в 2019г. до 0,434 в 2023г.

## 2.4 Денежные расходы домашних хозяйств

В ходе изучения уровня жизни населения, помимо сопоставления доходов по группам домохозяйств и измерения их реальной величины, оценивается разница в уровнях душевого потребления продуктов питания, непродовольственных товаров и услуг, структура и состав расходов домохозяйств.

К частным индикаторам уровня жизни относятся показатели потребления отдельных товаров и услуг на душу населения в домохозяйствах, распределения их по социальным группам и регионам, показатели обеспеченности товарами длительного пользования, жильем, коммунально-бытовыми удобствами. Среди них выделяются натуральные и стоимостные индикаторы. Натуральные индикаторы непосредственно характеризуют уровень потребления, обеспеченность теми или иными благами, например, количество потребляемых человеком продуктов питания и их калорийность. Стоимостные индикаторы отражают расходы на удовлетворение конкретных потребностей и их динамику. Эти индикаторы группируются по видам потребления: расходы на питание, оплату жилищно-коммунальных услуг, одежду, предметы длительного пользования, отдых, проведение досуга и прочие товары и услуги.

Среднедушевые денежные расходы населения республики в 2023г. составили 6 295,3 сома в месяц и возросли по сравнению с 2019г. в 1,6 раза. Доля потребительских расходов в общей структуре расходов населения в 2023г. составила 87,3 процента, а доля расходов на налоги – 6,6 процента. Структура потребительских расходов состоит из расходов на продовольственные



товары, непродовольственные товары и услуги, направленные на личное потребление членов домашнего хозяйства.

Расходы на продовольственные товары, состоящие из расходов на продукты питания и расходов на питание вне дома в 2023г. осатавались на уровне 2019г., составив 48,3 процента. Доля расходов на покупку продуктов питания, занимающих значительную часть в потребительских расходах, в 2023г. составила 41,7 процента и по сравнению с 2019г. снизилась на 3 процентных пункта.

В общей сумме расходов, ежегодно затрачиваемых населением на покупку продуктов питания, наибольший удельный вес в 2023г. занимали хлеб и хлебные продукты (34,4 процента), что на 1,1 процентных пункта ниже, чем в 2019г. При этом, доля расходов на покупку мяса и мясопродуктов увеличилась с 29,1 процента в 2019г. до 30,4 процента в 2023г. Доля расходов на овощи и бахчевые в 2023г. составила 7,0 процента, масло и жиры – 6,6 процента, приобретение сахара и кондитерских изделий – 3,9 процента, молока и молочной продукции – 5,9 процента.

Среднедушевые денежные расходы на продукты питания у населения, проживающего в городских поселениях, превысили расходы сельского населения на 6,6 процента. В целом в 2023г. среднедушевые расходы на питание небедных домохозяйств в 1,9 раза превысили расходы на питание бедных домохозяйств.

Отмечались изменения в структуре денежных расходов на приобретение непродовольственных товаров. Доля затрат на покупку топлива увеличилась с 18,6 процента в 2019г. до 21,1 процента в 2023г., на покупку предметов личной гигиены - с 12,1 до 13,8 процента, на покупку средств передвижения - с 3,7 до 6,3 процента, в то время как доля расходов на покупку одежды и тканей за этот период, напротив, уменьшилась с 43,5 процента до 42,6 процента.

Расходы населения на услуги в 2023г. в общей сумме потребительских расходов составили 25,2 процента. В обследуемых домашних хозяйствах за анализируемый период основную часть расходов на услуги составили жилищно-коммунальные услуги, доля которых по сравнению с 2019г. увеличилась на 0,8 процентных пункта и в общем объеме расходов на услуги составила 25,2 процента. В то же время, доля расходов на услуги транспорта по сравнению с 2019г. снизилась на 1,3 процентных пункта, составив 15,1 процента. Доля расходов на услуги связи уменьшилась с 18,5 процента в 2019г. до 15,7 процента в 2023г. Расходы на услуги здравоохранения за этот период снизились с 11,8 до 10,2 процента, на образование - с 7,4 процента до 6,7 процента.

**Таблица 7: Денежные расходы домашних хозяйств по месту проживания**

(в среднем на душу населения, сомов в месяц)

	2019	2020	2021	2022	2023
<b>Всего</b>					
<b>Денежные расходы – всего</b>	<b>3 899,0</b>	<b>3 913,6</b>	<b>4 681,5</b>	<b>5 393,1</b>	<b>6295,3</b>
в том числе:					
потребительские расходы на:	3 294,3	3 350,9	4 012,0	4 513,6	5494,5
продовольственные товары	1 591,4	1 716,7	1 961,9	2 312,7	2651,9
непродовольственные товары	931,8	846,8	1 126,4	1 170,5	1455,5
платные услуги	771,1	787,4	923,7	1 030,4	1387,1
налоги, сборы, платежи	333,9	329,1	365,9	478,0	413,9
прочие денежные расходы	270,8	233,5	303,5	401,5	387,0
<b>Городские поселения</b>					
<b>Денежные расходы - всего</b>	<b>4 412,7</b>	<b>4 401,2</b>	<b>5 028,5</b>	<b>5 688,7</b>	<b>7000,14</b>
в том числе:					
потребительские расходы на:	3 770,2	3 846,6	4 402,7	4 870,3	6293,21
продовольственные товары	1 748,2	1 863,9	2 098,0	2 383,2	2872,51
непродовольственные товары	961,1	835,4	1 037,6	1 042,3	1405,30
платные услуги	1060,9	1 147,3	1 267,1	1 444,8	2015,40
налоги, сборы, платежи	441,8	433,0	478,5	603,1	540,78
прочие денежные расходы	200,8	121,7	147,3	215,3	166,14
<b>Сельская местность</b>					
<b>Денежные расходы - всего</b>	<b>3 610,8</b>	<b>3 635,6</b>	<b>4 475,2</b>	<b>5 221,1</b>	<b>5886,89</b>
в том числе:					
потребительские расходы на:	3 027,4	3 068,4	3 779,9	4 306,1	5031,66
продовольственные товары	1 503,5	1 632,9	1 880,9	2 271,6	2524,07
непродовольственные товары	915,3	853,3	1 179,3	1 245,1	1484,60
платные услуги	608,6	582,3	719,7	789,3	1022,99
налоги, сборы, платежи	273,4	269,9	299,0	405,2	340,30
прочие денежные расходы	310,0	297,3	396,3	509,8	514,93

**График 3: Структура потребительских расходов домашних хозяйств**

(в процентах)

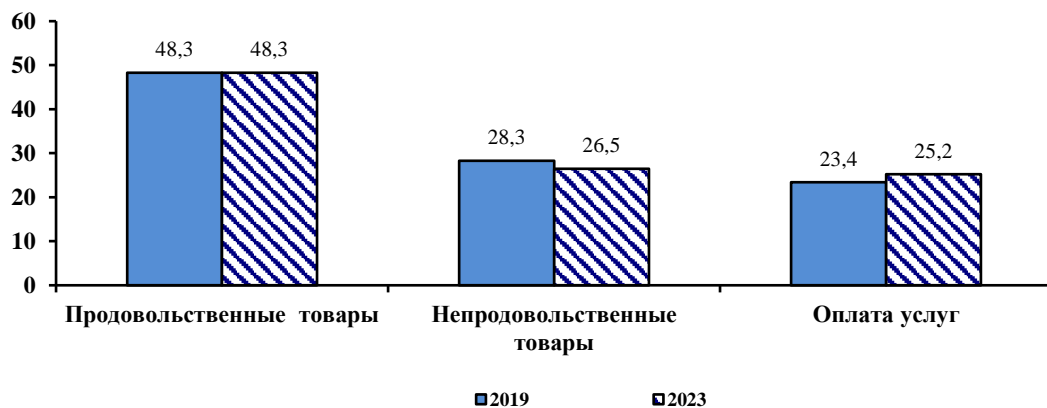

Наиболее затратными статьями в структуре потребительских расходов являются расходы на покупку продуктов питания, что характерно для населения, проживающего как в городских поселениях, так и в сельской местности. В 2023г. расходы на питание вне дома у небедного

городского населения в 1,6 раза превысили эти же расходы небедного населения сельской местности. Что касается других статей, то небедным домохозяйствам в городских поселениях наиболее доступно приобретение непродовольственных товаров личного пользования, таких как одежда, обувь, средства гигиены, нежели небедным домохозяйствам в сельской местности. Кроме этого, в городских поселениях высока доля расходов на услуги транспорта и связи. В 2023г. жилищно-коммунальные услуги у небедного городского населения в 3,9 раза превысили эти же расходы небедного населения сельской местности. Среди прочих расходов для небедных городских домохозяйств характерно превышение в 11 раз расходов на услуги учреждений культуры, чем у небедных домохозяйств в сельской местности.

## 2.5 Уровень бедности населения

**Методы измерения бедности.** Для оценки уровня бедности в качестве порогового значения была применена черта бедности, пересчитанная по данным интегрированного выборочного обследования бюджетов домашних хозяйств и рабочей силы за 2023г. Пересчет черты бедности произведен в соответствии с «Методикой определения черты бедности», утвержденной постановлением Правительства Кыргызской Республики от 25 марта 2011 года №115 и обусловлен уровнем инфляции, превысившим десятипроцентный порог. Индекс потребительских цен (ИПЦ) в 2023 году составил 110,8 процента, при этом ИПЦ на продовольственные товары и безалкогольные напитки сложился на уровне 108,4 процента, на непродовольственные товары и услуги – 112,0 процента. Стоимостная величина общей черты бедности в 2023 году составила 62 999 сомов в год на душу населения, крайней – 40 654 сома.

При определении стоимости общего и среднедушевого потребления суммируются все данные по всем потребительским расходам населения:

- Расходы на продукты питания - расходы населения на приобретаемые продукты питания, продукты питания, потребляемые вне дома. В эти расходы включается также стоимость потребления продуктов собственного производства и полученных в подарок.
- Приобретаемые продукты питания - стоимость потребленных продуктов питания, купленных в отчетный период или ранее.
- Продукты питания, потребляемые вне дома - расходы на продукты питания, приобретаемые и потребляемые вне дома в течение обследуемого периода времени.
- Продукты собственного производства - оценка стоимости потребленных продуктов питания, произведенных домохозяйством для собственного потребления.
- Непродовольственные товары и услуги - расходы на приобретение одежды, обуви, белья, тканей, мыло - моющих средств и предметов личной гигиены, галантереи, предметов домашнего обихода, предметов для отдыха, занятий, увлечений, строительных материалов и сантехники, ремонт дома, услуги прачечных, бань и саун, парикмахерских, оплату услуг транспорта, услуг здравоохранения, образования и жилищно-коммунальных услуг.
- Товары длительного пользования – учет условной стоимости пользования этими товарами (амортизация).

Все расходы, описанные выше, складываются для получения данных о стоимости общего семейного потребления в год. Стоимость среднедушевого потребления определяется путем деления стоимости общего семейного потребления на количество членов домохозяйства.

**Таблица 8: Уровень бедности и уровень крайней бедности по социально-демографическим группам**  
(в процентах)

	2019	2020	2021	2022	2023
Черта бедности, сомов в год на душу населения	32 980,52	35 268,49	45 796,55	52 903,10	62999,00
Черта крайней бедности, сомов в год на душу населения	17 705,57	19 773,58	30 535,90	34 915,90	40 653,70
Общий уровень бедности	20,1	25,3	33,3	33,2	29,8
Уровень крайней бедности	0,5	0,9	6,0	6,0	5,0
Уровень бедности среди возрастных групп населения:					
Дети в возрасте 0 - 17 лет	25,7	31,8	40,5	40,3	36,7
Молодежь в возрасте 14 - 28 лет	16,2	22,0	31,2	31,6	27,8
Население трудоспособного возраста (женщины 16-57 лет, мужчины 16-62 лет)	17,1	21,7	29,7	30,1	26,9
Население старше трудоспособного возраста (женщины 58 лет и старше, мужчины 63 лет и старше)	13,3	17,8	24,1	22,7	19,9

**Таблица 9: Уровень бедности по месту проживания населения**  
(в процентах)

	2019	2020	2021	2022	2023
<b>Всего бедные</b>	20,1	25,3	33,3	33,2	29,8
из них крайне бедные	0,5	0,9	6,0	6,0	5,0
<b>Городские поселения - бедные</b>	14,7	18,3	33,3	34,0	30,2
из них крайне бедные	0,1	0,3	7,3	5,6	5,2
<b>Сельская местность - бедные</b>	23,2	29,3	33,3	32,6	29,6
из них крайне бедные	0,8	1,2	5,3	6,2	4,8

**Таблица 10: Показатели глубины и остроты бедности**  
(в процентах)

	2019	2020	2021	2022	2023
Глубина бедности	3,3	4,4	6,6	6,8	6,3
Острота бедности	0,8	1,1	2,0	2,0	1,8

**Таблица 11: Показатели бедности в высокогорных районах в 2023г.**  
(в процентах)

	Высокогорные районы	Среднегорные районы	Равнинные районы
Уровень бедности	34,7	24,5	30,3
Уровень крайней бедности	6,3	1,7	5,4
Глубина бедности	0,1	0,0	0,1

**Неравенство населения.** По результатам обследования, за истекшие пять лет неравенство среди населения с различным уровнем потребления снизилось.

Несмотря на это, неравномерность распределения расходов остается высокой. В 2023г., по данным обследования, расходы 20 процентов наиболее обеспеченных слоев населения превысили расходы 20 процентов наименее обеспеченных слоев населения в 4 раза.

В качестве следующего показателя степени дифференциации населения по уровню расходов в социально-экономической статистике используется индекс концентрации расходов (или коэффициент Джини). Коэффициент Джини<sup>1</sup> показывает степень неравномерности распределения населения по уровню расходов, величину отклонения фактического распределения расходов населения от линии их равномерного распределения. По данным обследования, значение коэффициента Джини увеличилось с 0,221 в 2019г. до 0,225 в 2023г., что характерно и для городских поселений. А в сельской местности этот показатель уменьшился с 0,212 в 2019г. до 0,204 в 2023г.

**Таблица 12: Кумулятивная доля расходов по процентным группам распределения расходов домашних хозяйств**  
(в процентах)

Процентные группы	Общие расходы	Среднедушевые расходы
1	0,2	0,1
5	2,6	0,5
10	7,1	1,7
20	14,6	4,2
30	24,1	8,1
40	33,1	13,1
50	42,1	18,9
60	51,4	25,7
70	61,6	32,7
80	72,6	41,6
90	83,9	54,9
95	91,4	69,9
99	96,2	84,9
100	100,0	100,0
Среднее значение, сомов в год	342 724,5	85 548,8
Медианное значение, сомов в год	315 315,0	77 402,9

**Таблица 13: Коэффициент Джини**

	2019	2020	2021	2022	2023
<b>По потреблению</b> <sup>2</sup>					
Всего	0,238	0,241	0,238	0,243	0,241
Городские поселения	0,250	0,252	0,260	0,261	0,271
Сельская местность	0,226	0,229	0,222	0,231	0,218
Соотношение уровня расходов 20 % наиболее и 20 % наименее обеспеченных групп, в разгах	4,3	4,2	4,2	4,0	4,1
<b>По доходам</b>					
Всего	0,364	0,344	0,372	0,422	0,434

<sup>1</sup>Коэффициент Джини является суммарным статистическим показателем, связанным с кривой Лоренца и принимает значение от 0 до 1. Чем меньше значение данного коэффициента, тем равномернее распределение расходов или доходов.

<sup>2</sup> Данные с 2019 года уточнены

**График 4: Кривая Лоренца**

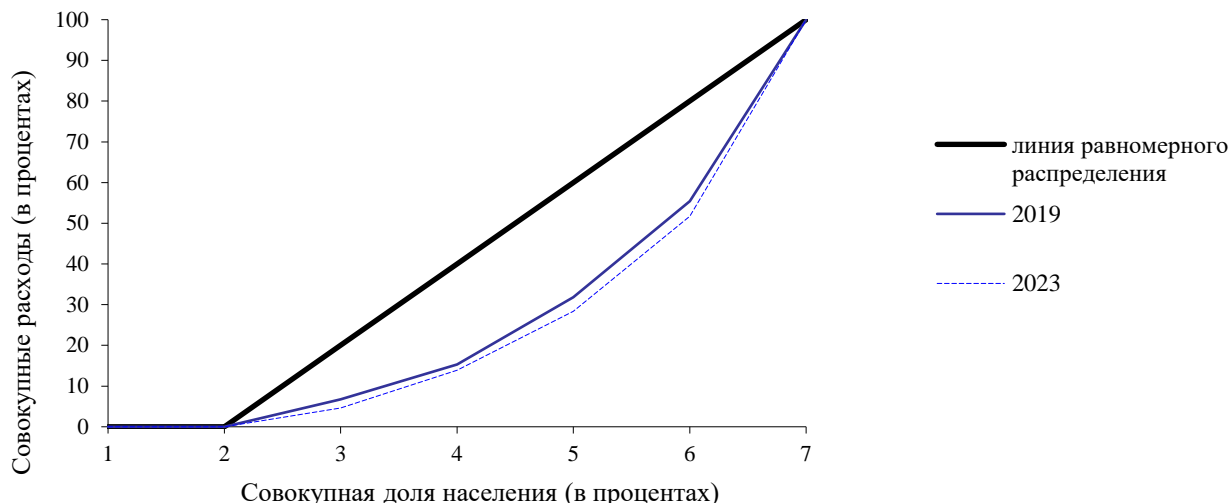

**Интенсивность бедности.** Результаты оценок измерения благосостояния населения в Кыргызской Республике произведены на основе выборочного обследования бюджетов 5 016 домашних хозяйств. Результаты опроса показывают, что уровень бедности в 2023 году, рассчитанный по потребительским расходам, в целом по стране составил 29,8 процента и по отношению к предыдущему году снизился на 3,4 процентных пункта.

Стоимостная величина общей черты бедности в 2023 году составила 62 999 сомов в год на душу населения, крайней – 40 654 сома.

Уровень бедности в городских поселениях снизился на 3,8 процентных пункта, сельской местности - на 3 процентных пункта.

За чертой бедности в 2023 году проживали 2 млн. 135 тыс. человек, из которых 62,8 процента являлись жителями сельских населенных пунктов.

В 2023 году по сравнению с предыдущим годом отмечалось снижение уровня бедности в Джалал-Абадской области – на 11,0 процентных пункта, Нарынской – на 3,9, Таласской - на 0,7 процентных пункта, Баткенской области - на 0,4 процентных пункта и Иссык-Кульской области - на 0,3 процентных пункта. Наряду с этим, отмечался рост уровня бедности в Ошской и Чуйской областях - на 0,5 процентных пункта. В городах Бишкек и Ош уровень бедности снизился, соответственно, на 3,3 и 12,7 процентных пункта.

Уровень крайней бедности в 2023 году в целом по республике составил 5,0 процента и сравнению с предыдущим годом снизился на 1,0 процентных пункта. За чертой крайней бедности проживали 354,9 тысячи человек, из которых 61,2 процента являлись жителями сельских населенных пунктов.

Крайняя бедность снизилась в городе Ош - на 5,6 процентных пункта, Джалал-Абадской области – на 4,1 процентных пункта, Иссык-Кульской области - на 1,6 процентных пункта, Нарынской – на 1,1, Чуйской - на 0,6, Баткенской - на 0,4 и Ошской области - на 0,2 процентных пункта. Наряду с этим, отмечался рост крайней бедности в городе Бишкек – на 1,8 процентных пункта и Таласской области – на 2,0 процентных пункта.

Уровень крайней бедности в 2023 году по сравнению с предыдущим годом снизился в сельской местности на 1,4 процентных пункта и в городских поселениях - на 0,4 процентных пункта.

**Таблица 14: Уровень бедности по территории в 2023г.***(в процентах)*

	<b>Всего</b>	<b>Городские поселения</b>	<b>Сельская местность</b>
<b>Кыргызская Республика</b>	29,8	30,2	29,6
Баткенская область	48,1	47,0	48,6
Джалал-Абадская область	36,1	40,9	34,1
Иссык-Кульская область	30,9	28,4	31,8
Нарынская область	38,1	31,6	39,1
Ошская область	20,4	35,2	19,2
Таласская область	23,2	34,0	21,1
Чуйская область	26,6	10,1	30,3
г. Бишкек	32,4	32,4	-
г. Ош	13,9	13,9	-

В 2023 году глубина бедности, характеризующая дефицит бюджета бедных относительно черты бедности, составила 6,3 процента и по сравнению с предыдущим годом снизилась на 0,5 процентных пункта, острота бедности сократилась на 0,2 процентных пункта и составила 1,8 процента.

**Домашние хозяйства по составу и главам домашнего хозяйства.** На вероятность попадания домохозяйства в категорию бедных, оказывает влияние размер и состав домохозяйства. Низкий подушевой доход связан, как правило, с высоким коэффициентом иждивенчества и большим размером домашнего хозяйства. Число бедных и крайне бедных домохозяйств более крупных по размеру, имеющих большее количество детей и взрослых, где также выше нагрузка на одного работающего (по 2,6 - в бедных и 3,3 в очень бедных домохозяйствах), в основном, преобладает в сельской местности.

**Таблица 15: Состав домохозяйств и коэффициент иждивенчества в 2023г.***(человек)*

	<b>Размер домохозяйства</b>	<b>Дети</b>	<b>Взрослые</b>	<b>Престарелые</b>	<b>Коэффициент иждивенчества</b>
<b>Всего</b>	4,0	1,6	1,9	0,5	1,6
в том числе:					
небедные	3,6	1,3	1,8	0,5	1,3
бедные	5,4	2,6	2,3	0,5	2,6
из них крайне бедные	6,1	3,4	2,4	0,4	3,3
<b>Городские поселения</b>	3,4	1,2	1,8	0,4	1,3
в том числе:					
небедные	3,0	0,9	1,6	0,5	1,1
бедные	5,0	2,3	2,3	0,3	2,4
из них крайне бедные	6,1	3,3	2,5	0,4	3,0
<b>Сельская местность</b>	4,4	1,9	2,0	0,6	1,9
в том числе:					
небедные	4,0	1,6	1,9	0,6	1,6
бедные	5,7	2,9	2,3	0,5	2,8
из них крайне бедные	6,2	3,4	2,3	0,4	3,5

Важным фактором, влияющим на уровень бедности, является возраст главы домохозяйства. Наибольшая доля бедных в 2023г. приходилась на домохозяйства, возглавляемые лицами в возрасте от 35-45 лет (34,1 процента), а в домохозяйствах, возглавляемых лицами в возрасте

55-59 лет, уровень бедности составил 17,0 процента. Уровень образования главы домохозяйства также является фактором, влияющим на показатель бедности. Среди домохозяйств, возглавляемых лицами с высшим образованием, 83,0 процента являются небедными, в то время как среди домохозяйств, возглавляемых лицами с начальным образованием, к категории бедных относятся 32,9 процента.

**График 5: Уровень бедности по возрастным группам глав домашних хозяйств в 2023г.**

(в процентах к количеству домашних хозяйств)

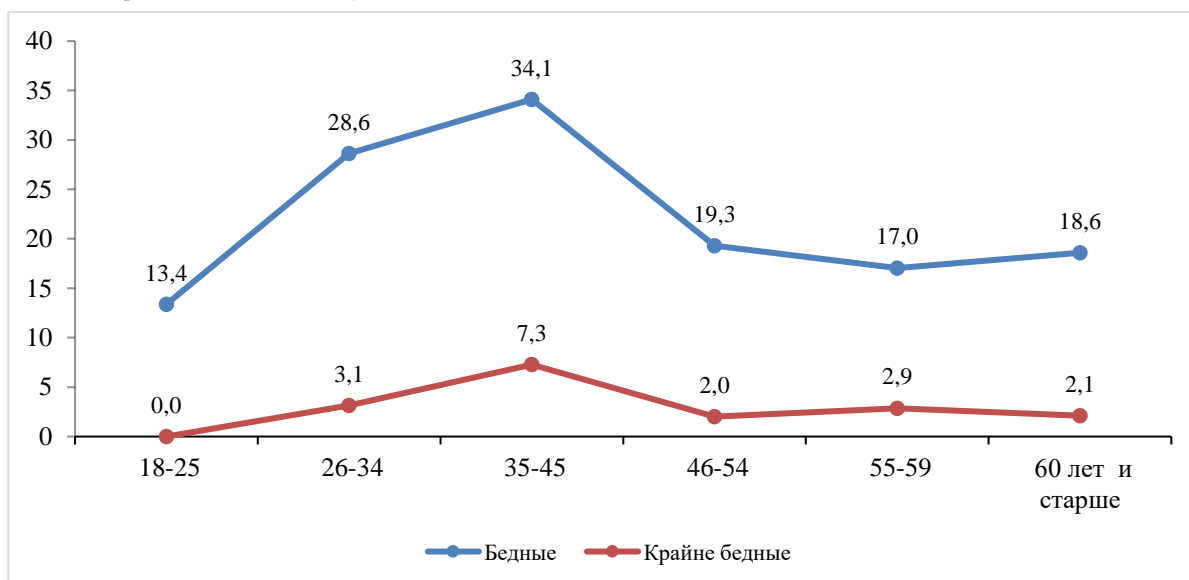

**Энергетическая ценность питания в домашних хозяйствах.** Питание – один из важнейших факторов, влияющих на состояние здоровья и трудоспособность человека. Исследованиями установлено, что сокращение продолжительности жизни населения и рост заболеваемости в современных условиях связаны как с падением уровня жизни определенной части населения, так и с недостаточной грамотностью в вопросах правильной организации питания. Одним из социально обусловленных факторов, влияющих на заболеваемость населения, является несбалансированное по качественному и количественному составу питание.

От уровня благосостояния домохозяйства зависит качество, количество и разнообразие потребляемых продуктов питания. Энергетическая ценность питания населения в небедных домашних хозяйствах в 2023г. была выше на 30,9 процента, чем в бедных и на 42,8 процента - чем в крайне бедных домашних хозяйствах.

**Таблица 16: Энергетическая ценность потребленных продуктов питания по уровню бедности и полу в 2023г.**

	Всего	в том числе	
		мужчины	женщины
<b>Энергетическая ценность, ккал</b>			
Всего	2304	2401	2216
небедные	2538	2639	2447
бедные	1753	1846	1667
из них крайне бедные	1452	1503	1405
<b>Белки, граммов</b>			
Всего	63	66	61
небедные	70	73	68
бедные	47	49	44
из них крайне бедные	38	39	37



	Всего	в том числе	
		мужчины	женщины
<b>Жиры, граммов</b>			
Всего	71	74	69
небедные	80	83	77
бедные	51	53	49
из них крайне бедные	44	45	42

Регулярность и качество питания на протяжении длительного периода времени находят свое отражение в массе тела человека, за исключением физиологических особенностей, связанных с состоянием здоровья, которые мы здесь не рассматриваем.

При анализе питания взрослого населения в возрасте 18 лет и старше был использован индекс массы тела, представляющий собой частное от деления массы тела (кг) на квадрат роста (м<sup>2</sup>). Взрослое население с индексом массы тела меньше 18,5 классифицировано как имеющее недостаточный вес, от 18,5 до 25 – имеющее нормальный вес, от 25 до 30 – лица с избыточной массой тела, 30 и выше – страдающее от ожирения. Для большей наглядности индекс массы тела рассчитан для трудоспособного населения по 10-летним возрастным группам.

В 2023г. около половины (47,4 процента) взрослого населения имели нормальную массу тела. Хроническая энергетическая недостаточность наблюдалась у 1,3 процента взрослого населения, причем среди женщин распространенность недостаточного веса на 0,6 процентных пункта выше, чем среди мужчин. Из всех возрастных групп недостаток веса чаще встречался у молодежи в возрасте 18-29 лет: у мужчин – 2,4 процента и у женщин – 5,5 процента. Для всех возрастных групп доля лиц с энергетической недостаточностью выше у женщин, чем у мужчин.

Среди взрослого населения избыточная масса тела и ожирение являются более масштабным явлением, чем недоедание. Избыток веса имели 43,3 процента мужчин и 35,8 процента женщин. Ожирение наблюдалось у 10,0 процента мужчин и 13,9 процента женщин. Среди возрастных групп с избыточным весом, преобладало население предпенсионного и пенсионного возраста, как среди мужчин, так и среди женщин.

**Таблица 17: Индекс массы тела для взрослых по полу и возрасту в 2023г.**  
(в процентах)

	Всего	из них в возрасте, лет			Предпенсионный возраст	Пенсионеры
		18-29	30-39	40-49		
<b>Всего</b>						
Недостаточная масса тела (ИМТ<18,5)	1,3	4,0	1,1	0,6	0,6	0,3
Нормальная масса тела (18,5<=ИМТ<25)	47,4	81,6	53,5	36,6	31,5	31,1
Избыточная масса тела (25<=ИМТ<30)	39,2	12,9	38,5	48,9	50,1	47,4
Ожирение (ИМТ>=30)	12,1	1,5	6,9	13,9	17,8	21,2
<b>Мужчины</b>						
Недостаточная масса тела (ИМТ<18,5)	1,0	2,4	0,8	0,4	0,6	0,6
Нормальная масса тела (18,5<=ИМТ<25)	45,7	80,0	44,8	31,6	31,3	33,0
Избыточная масса тела (25<=ИМТ<30)	43,3	16,4	47,7	56,0	52,0	49,6
Ожирение (ИМТ>=30)	10,0	1,2	6,7	12,0	16,2	16,8

	Всего	из них в возрасте, лет			Предпенсионный возраст	Пенсионеры
		18-29	30-39	40-49		
<b>Женщины</b>						
Недостаточная масса тела (ИМТ<18,5)	1,6	5,5	1,3	0,7	0,6	0,2
Нормальная масса тела (18,5<=ИМТ<25)	48,7	83,3	61,0	41,0	31,7	30,4
Избыточная масса тела (25<=ИМТ<30)	35,8	9,4	30,6	42,8	47,8	46,5
Ожирение (ИМТ>=30)	13,9	1,8	7,1	15,5	19,9	22,8

## 2.6 Уровень детской бедности

Дети, живущие в бедности, испытывают отсутствие материальных, духовных и эстетических ресурсов, необходимых для выживания, развития и благополучия, что не позволяет им воспользоваться своими правами, полностью раскрыть свой потенциал или участвовать в жизни общества в качестве его полноценных и равноправных членов. Нищета лишает детей достоинства, подвергает их жизнь опасности и ограничивает их возможности.

По результатам выборочного интегрированного обследования домашних хозяйств, определено, что в 2023г. из общей численности детей в возрасте 0-17 лет, 36,7 процента проживали в условиях бедности, из них 6,9 процента оказались в категории крайне бедных. Уровень детской бедности в сельской местности составил 35,3 процента, что на 4,3 процентных пункта ниже, чем в городских поселениях.

Доля детей, проживающих в бедных домохозяйствах, превышает общий уровень бедности населения. Эту ситуацию объясняет коэффициент иждивенчества, который выше в бедных домохозяйствах и большое влияние на его значение оказывает число детей в возрасте 0-17 лет.

**Таблица 18: Доля детей, проживающих в бедности в 2023г.**

(в процентах к итогу)

	Всего	Городские поселения	Сельская местность
<b>Всего</b>	<b>100</b>	<b>100</b>	<b>100</b>
Небедные	63,3	60,4	64,7
Бедные	36,7	39,6	35,3
из них крайне бедные	6,9	7,8	6,4

Так, если на одно небедное домохозяйство в 2023г. в среднем приходилось 1,3 детей, то в бедных домохозяйствах этот показатель достигал 2,6 ребенка. Причем, как в небедных (1,6 ребенка), так и в бедных (2,9 ребенка) домохозяйствах большее количество детей приходилось на сельскую местность.

**Таблица 19. Бедность в зависимости от количества детей в домашнем хозяйстве в 2023г.**  
(в процентах)

	Домашние хозяйства, имеющие				
	1 ребенка	2 детей	3 детей	4 детей	5 и более детей
<b>Всего домохозяйств</b>	<b>18,3</b>	<b>22,2</b>	<b>20,8</b>	<b>14,0</b>	<b>8,0</b>
бедные	16,6	29,4	42,2	40,8	56,0
из них крайне бедные	1,3	3,2	5,9	10,6	15,9
<b>Городские домохозяйства</b>	<b>20,9</b>	<b>22,3</b>	<b>18,3</b>	<b>10,1</b>	<b>4,7</b>
бедные	21,4	32,2	45,6	54,9	59,8
из них крайне бедные	1,0	3,8	6,6	19,6	19,2
<b>Сельские домохозяйства</b>	<b>16,8</b>	<b>22,1</b>	<b>22,2</b>	<b>16,2</b>	<b>9,9</b>
бедные	13,1	27,8	40,6	35,7	55,0
из них крайне бедные	1,6	2,8	5,5	7,3	15,0

Как показали результаты обследования, в 2023г. количество людей, проживающих в бедных домохозяйствах, более многочисленных по количеству детей, превысило количество людей, проживающих в небедных домохозяйствах почти на два члена семьи. В домохозяйствах, имеющих только одного ребёнка, уровень бедности составил 16,6 процента. Более 40 процентов домохозяйств, имеющих трех и более детей, попадают в категорию бедных, как в городских поселениях, так и в сельской местности. Наиболее бедными оказались домохозяйства, имеющие пять и более детей (56,0 процента), что характерно как для городских поселений (59,8 процента), так и для сельской местности (55,0 процента).

**Питание детей.** Статус питания детей отражает их общее здоровье. Недоедание или неадекватное питание в раннем детстве связано с нарушением ментального развития и снижением потенциала познания в более позднем возрасте.

Анализируя качество питания детей, можно отметить, что в 2023г. калорийность потребляемых продуктов питания у детей в возрасте 1-17 лет составила 1 986 ккал, что соответствует суточной потребности, составляющей по минимальным нормам потребления 1 920 ккал. При этом, калорийность питания детей в возрасте 1-3 лет на 284 ккал ниже минимальной суточной нормы этой возрастной категории. Потребление других жизненно важных элементов, таких как жиры и белки, у детей в возрасте 1-17 лет были ниже установленной суточной потребности на 6 и 15 граммов, соответственно.

**Таблица 20: Доля детей по возрасту и полу, отстающих в весе в 2023г.**

(в процентах к общей численности детей соответствующего возраста)

	Z-скор <-2 (вес к росту)		
	Всего	Мальчики	Девочки
<b>Всего</b>	<b>7,4</b>	<b>6,7</b>	<b>8,3</b>
Итого для 1-6 лет	8,4	8,1	8,8
1-летние	12,8	12,7	12,8
2 года	13,5	13,6	13,4
3 года	8,5	7,6	9,6
4 года	6,1	5,9	6,4
5 лет	5,4	4,9	5,9
6 лет	7,3	6,6	7,9
Девочки 7-10 лет, мальчики 7-11 лет	6,6	5,6	7,8

Неравнозначно распределение недоедающих детей по территории республики. Наибольшая доля дошкольников, страдающих недостатком веса, наблюдалась в Нарынской (14,9 процента), Чуйской (14,3 процента) и Ошской (10,7 процента) областях.

**Таблица 21: Доля детей, отстающих в весе, по территории в 2023г.***(в процентах к общей численности детей соответствующего возраста)*

	Z-скор (вес к росту) <-2	
	1-6 лет	7-10 (девочки) 7-11 (мальчики)
Баткенская область	7,0	4,4
Джалал-Абадская область	7,9	2,7
Иссык-Кульская область	3,0	4,5
Нарынская область	14,9	16,5
Ошская область	10,7	6,7
Таласская область	0,8	1,1
Чуйская область	14,3	9,5
г. Бишкек	6,2	2,9
г. Ош	4,1	5,4

## 2.7 Национальный индекс многомерной бедности

Национальный индекс многомерной бедности (НИМБ) предназначен для измерения бедности во всех ее проявлениях. К многомерно бедным относятся лица, живущие в условиях, не достигающих минимальных национальных стандартов, которые испытывают депривации (лишения) по нескольким индикаторам и объединяют два ключевых элемента информации для измерения многомерной бедности: распространённость бедности и интенсивность их лишения.

Наряду с монетарной бедностью, существует множество немонетарных показателей - по образованию, здравоохранению, санитарии, водоснабжению и т.д., которые чрезвычайно важны для понимания многих аспектов бедности, с которой сталкиваются люди. Они являются важным дополнением к денежным показателям бедности и имеют решающее значение для эффективного улучшения жизни беднейших слоев населения.

Методология построения и расчета НИМБ основана на международно-признанной методологии Сабины Алкир и Джеймса Фостера. НИМБ разработан Национальным статистическим комитетом Кыргызской Республики, при поддержке Детского фонда ООН и Программы развития ООН.

Измерения и индикаторы были выбраны в соответствии с несколькими руководящими принципами: устоявшаяся практика в рамках многомерных индексов благосостояния, актуальность для контекста Кыргызской Республики, актуальность в контексте Целей устойчивого развития (ЦУР) и доступность данных. По каждому измерению представлены теоретические и практические обоснования, подчеркивающие их значимость как серьезных определяющих факторов благополучия населения. В Национальной стратегии устойчивого развития (НСУР) Кыргызской Республики обозначены цели достижения к 2040 году по каждому из аспектов измерения многомерной бедности.

Согласно этому, бедными считаются индивиды, чьё потребление не соответствует принятому в обществе стандарту, у которых нет доступа к определённому набору благ и услуг.

Многомерный подход к измерению бедности в Кыргызской Республике фокусируется на пяти аспектах измерения (монетарная бедность, здоровье, жилищные условия, продовольственная безопасность и образование), включающих 11 индикаторов, позволяя, тем самым, получить более углубленное отображение реальной бедности и ее проявлений.

Каждый из пяти аспектов измерения НИМБ являются равноценными и имеют одинаковый вес, как и каждый из одиннадцати индикаторов имеют равный вес внутри измерения.

Сумма весов всех пяти измерений, как и сумма весов всех индикаторов, равна единице. Иными словами, если домохозяйство испытывает депривации одновременно по всем одиннадцати

показателям, то сумма взвешенных деприваций для этого домохозяйства и всех лиц, проживающих в нем, будет равна единице.

Измерения	Вес измерения	Индикаторы	Определение	Вес индикатора
Монетарная бедность	1/5	Проживание в абсолютной бедности	Человек считается лишенным, если он / она проживает в домохозяйстве, где ежегодное среднедушевое потребление ниже национальной годовой абсолютной черты бедности на душу населения	1/5
Здоровье	1/5	Практика мытья рук	Человек считается лишенным, если он / она проживает в домохозяйстве, в котором отсутствует место для мытья рук с водой и мылом	1/10
		Загрязнение воздуха в помещении	Человек считается лишенным, если он/ она проживает в домохозяйстве, где основным кухонным прибором является примус (керосиновая или масляная печь) или печь / камин	1/10
Жилищные условия	1/5	Наличие горячей воды	Человек считается лишенным, если он/ она проживает в домохозяйстве, в котором отсутствует действующее горячее водоснабжение	1/25
		Переполненность помещений	Человек считается лишенным, если он/ она проживает в домохозяйстве с жилой площадью менее 18 квадратных метров на человека	1/25
		Надежность электроснабжения	Человек считается лишенным, если он/ она проживает в домохозяйстве, в котором в прошедшем году отмечалось отключение электричества, по крайней мере один раз в месяц	1/25
		Питьевая вода	Человек считается лишенным, если он/ она проживает в домохозяйстве, не имеющем доступа к улучшенному источнику питьевой воды внутри помещения или во дворе	1/25
		Санитария	Человек считается лишенным, если он/ она проживает в домохозяйстве, не подключенном к действующей системе водоотведения	1/25
Продовольственная безопасность	1/5	Потребление калорий	Человек считается лишенным, если он / она проживает в домохозяйстве, калорийность питания которого составила менее 2100 ккал в день на душу населения	1/10
		Разнообразие рациона питания в домашних условиях	Человек считается лишенным, если он/ она проживает в домохозяйстве, которое потребляет менее 7 групп продуктов питания из 10	1/10
Образование	1/5	Образование	Человек считается лишенным, если он/ она проживает в домохозяйстве, в котором по крайней мере одно лицо не получило образование, соответствующее его возрасту	1/5

Распространенность отдельных деприваций имеет значительный разброс и изменяется от 6,3 процента населения, проживающего в домохозяйствах, в которых отсутствует место для мытья

рук с водой и мылом до 71,4 процента населения, проживающего в домохозяйствах с жилой площадью менее 18 квадратных метров на человека.

Наиболее высокие показатели депривации отмечены по измерению «Жилищные условия», включающее такие индикаторы, как «Переполненность помещений» (71,4 процента), «Наличие горячей воды» (67,0 процента), и «Санитария» (51,8 процента).

**График 6: Население, испытывающее депривации по индикаторам**  
(в процентах)



Кроме того, значительные различия по доле населения, испытывающего депривации по отдельным индикаторам отмечены в зависимости от места проживания. Практически все индикаторы, характеризующие измерение «Жилищные условия», складываются не в пользу сельского населения.

**График 7: Население, испытывающее депривации по индикаторам и месту проживания**  
(в процентах)



От двух до пяти одновременных деприваций испытывали 49,1 процента населения, от пяти и более – 37,3 процента и только 4,0 процента населения не испытывали ограничений по рассматриваемым аспектам измерений.

**График 8: Распределение населения по количеству деприваций**  
(в процентах)

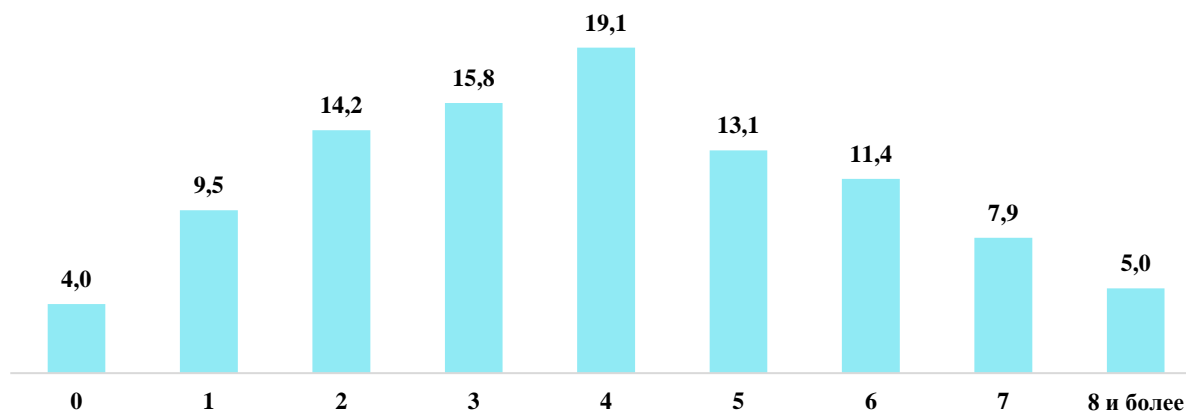

Для расчета распространенности многомерной бедности, каждому индикатору, по которому домохозяйство испытывает депривацию, присваивается вес индикатора. По международным стандартам, домохозяйство и проживающие в нем лица считаются многомерно бедными, если сумма взвешенных индикаторов, по которым они испытывают депривации (лишения) составляет 0,333 и более.

За период 2019-2023 гг. распространенность многомерной бедности в целом по республике увеличилась с 42,3 процента до 43,6 процента. В многомерно бедных домохозяйствах в 2023 году проживали более половины населения Баткенской (69,3 процента) и Джалал-Абадской (54,9 процента) областей. Распространенность многомерной бедности среди детей составила 52,6 процента

**Таблица 22: Распространенность многомерной бедности населения**  
(в процентах)

	2019	2020	2021	2022	2023
<b>Кыргызская Республика</b>	<b>42,3</b>	<b>42,2</b>	<b>48,5</b>	<b>47,4</b>	<b>43,6</b>
<i>По полу</i>					
Мужчины	42,7	42,5	48,8	47,9	43,5
Женщины	41,9	42,0	48,2	46,9	43,6
<i>По возрастным группам</i>					
Дети (до 18)	52,0	50,9	58,2	56,8	52,6
Взрослые (18-64)	35,9	36,9	42,4	41,4	38,2
Пожилые (65 и старше)	37	34,8	40,7	39,0	33,9
<i>По месту проживания</i>					
Городские поселения	31,1	30,7	41,5	39,5	36,8
Сельская местность	48,5	48,8	52,6	51,9	47,4
<i>По территории</i>					
Баткенская область	63,5	61,1	67,1	69,9	69,3
Джалал-Абадская область	50,4	56,7	62,0	61,0	54,9
Иссык-Кульская область	46,3	41,6	46,9	42,5	45,4
Нарынская область	47,8	49,0	55,8	54,0	49,3
Ошская область	45,8	43,5	42,7	42,5	37,1
Таласская область	40,2	33,9	48,3	45,8	41,1
Чуйская область	31,7	34,6	39,7	38,1	35,7
г. Бишкек	22,2	23,6	38,1	38,9	36,8
г. Ош	45,9	35,9	44,7	38,7	26,0

Распространенность многомерной бедности населения в сельских населенных пунктах на 10,6 процентных пункта выше по сравнению с городскими поселениями.

**График 9: Распространенность многомерной бедности населения по месту проживания**  
(в процентах)

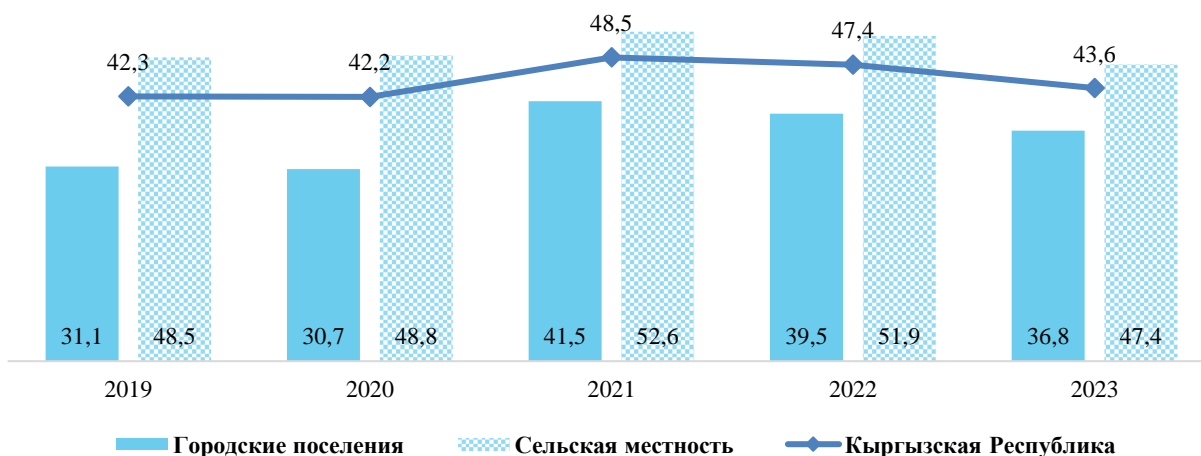

Наиболее подвержены множественным депривациям дети в возрасте 0-17 лет, среди которых распространённость многомерной бедности составила 52,6 процента, что значительно выше по сравнению с многомерной бедностью взрослых (38,2 процента) и пожилых (33,9 процента).

**График 10: Распространенность многомерной бедности населения по возрасту**  
(в процентах)

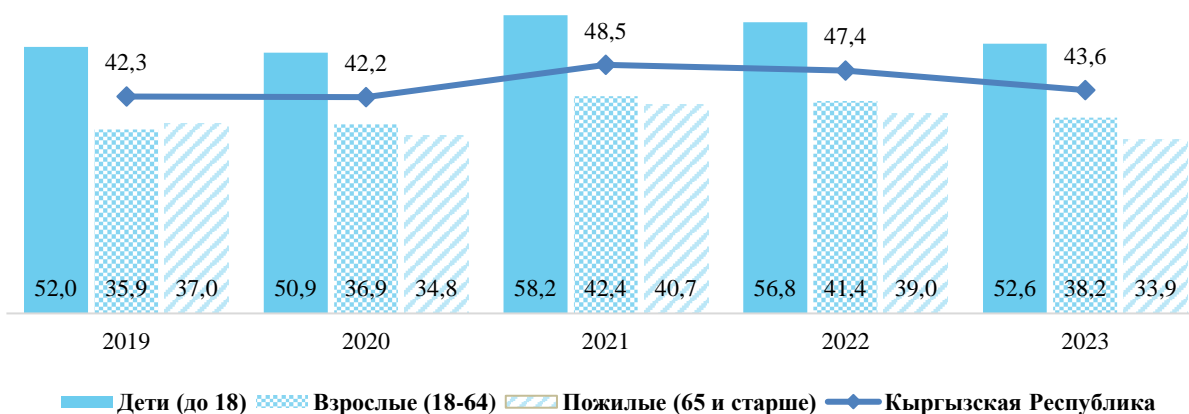

**Таблица 23: Основные показатели многомерной бедности населения в 2023 году**  
(в долях)

	Распространенность	Интенсивность	Индекс
<b>Кыргызская Республика</b>	<b>0,436</b>	<b>0,512</b>	<b>0,223</b>
<b>По полу</b>			
Мужчины	0,435	0,513	0,223
Женщины	0,436	0,511	0,223
<b>По возрастным группам</b>			
Дети (до 18)	0,526	0,524	0,275



	Распространенность	Интенсивность	Индекс
Взрослые (18-64)	0,382	0,501	0,191
Пожилые (65 и старше)	0,339	0,504	0,171
<b>По месту проживания</b>			
Городские поселения	0,368	0,492	0,181
Сельская местность	0,474	0,521	0,247
<b>По территории</b>			
Баткенская область	0,693	0,608	0,421
Джалал-Абадская область	0,549	0,491	0,269
Иссык-Кульская область	0,454	0,505	0,229
Нарынская область	0,493	0,532	0,262
Ошская область	0,371	0,525	0,195
Таласская область	0,411	0,508	0,209
Чуйская область	0,357	0,505	0,180
г. Бишкек	0,368	0,448	0,165
г. Ош	0,260	0,492	0,128

## 2.8 Жилищные условия

**Способы получения жилья.** Материалы обследования показали, что большинство населения республики, независимо от уровня бедности, проживают в жилых помещениях, принадлежащих членам домохозяйства на правах собственности (95,3 процента).

Жилье приобреталось населением различными способами: 46,7 процента домохозяйств построили жильё индивидуально, 28,9 процента приобрели в результате покупки или обмена, 3,8 процента получили по ордеру, 15,0 процента унаследовали и приобрели в связи с дарением, 3,9 процента домохозяйств снимают его у частных лиц.

Среди бедных домохозяйств, доля построивших индивидуальное жильё, составила 51,5 процента, а среди очень бедных – 54,7 процента. Среди небедных – 29,9 процента приобрели жильё у частных лиц, частных компаний или обменяли, построили жильё 44,7 процента домохозяйств.

Около 41 процента домохозяйств республики располагают в среднем от 10 до 20 кв.м жилой площади на одного человека. В то же время, среди крайне бедных домохозяйств 40 процентов имеют менее 10 кв.м жилой площади на душу населения.

**Таблица 24: Распределение домохозяйств по способу получения жилья в зависимости от уровня бедности**  
(в процентах к итогу)

	Всего	Небедные	Бедные	Крайне бедные
<b>Всего</b>	<b>100</b>	<b>100</b>	<b>100</b>	<b>100</b>
в том числе:				
получили по ордеру	3,8	4,0	3,5	1,7
приобрели у частного лица	28,9	29,9	26,7	23,2
построили	46,7	44,7	51,5	54,7
обменяли	0,6	0,7	0,4	0,3
получили в наследство	15,0	16,7	11,0	11,4
приобрели у частных компаний	0,3	0,3	0,3	-
другое	0,6	0,5	1,1	0,7
снимают у частного лица	3,9	3,2	5,5	8,0

Большая часть населения страны проживает в домах и квартирах, состоящих из 3-4 жилых комнат. Количество комнат не влияет на показатели уровня бедности и место проживания. Данная ситуация прослеживается во всех регионах, за исключением г. Бишкек, где около четверти домохозяйств, проживает в однокомнатных квартирах и домах.

## 2.9 Благоустройство жилых помещений

Благоустройство жилого помещения характеризует как уровень благосостояния домохозяйства, проживающего в нем, так и наличие инфраструктуры, дающей возможность использования основных благ цивилизации. Уровень благоустройства жилых помещений между городскими и сельскими домохозяйствами значительно отличается. Бедные домашние хозяйства, а также домашние хозяйства, проживающие в сельской местности, имеют менее благоустроенное жилье. Электричество является единственным видом благоустройства, охватывающим всю территорию республики.

Как показали итоги обследования, в 2023г. системой централизованного отопления были оснащены 31,9 процента городских домохозяйств и только 0,4 процента - сельских домохозяйств. Это указывает на исключительно городской характер предоставления услуги, связанной с централизованным теплоснабжением населения.

Доступ к сети газопровода имеют 21,9 процента домохозяйств республики, из них 50,8 процента городских и 5,4 процента - сельских домохозяйств. Недостаточная распространенность газопровода по территории республики лишает доступа к централизованному газоснабжению практически все сельское население страны.

Менее чем каждое десятое жилое помещение подключено к линии стационарной телефонной связи. Уровень обеспеченности населения стационарными телефонами в городских поселениях в пятнадцать раз выше, нежели в сельской местности.

К централизованному водоснабжению подключены 47,5 процента домохозяйств. Доля городских домохозяйств, подключенных к централизованному водоснабжению, превышает долю сельских на 41,3 процентных пункта.

**Таблица 25: Домохозяйства по видам благоустройства и уровню бедности в 2023г.**  
(в процентах)

	Водопровод	Сетевой газ	Центральное отопление	Телефон
<b>Всего</b>	<b>47,5</b>	<b>21,9</b>	<b>11,9</b>	<b>7,2</b>
в том числе:				
небедные	51,5	24,7	11,8	8,3
бедные	38,1	15,5	12,0	4,7
из них крайне бедные	32,6	12,7	10,6	4,6
Городские поселения	75,7	50,8	31,9	16,8
Сельская местность	31,3	5,4	0,4	1,7

Немаловажное влияние на состояние здоровья населения оказывает чистая питьевая вода, доступа к которой не имеют 7,9 процента населения, живущего в сельской местности, и пользуются питьевой водой из рек, родников и арыков, представляющей серьезную опасность для их здоровья.

**Таблица 26: Источники снабжения водой в зависимости от места проживания и уровня бедности домохозяйств в 2023г.**  
(в процентах)

	Централизованный водопровод	Водопроводная колонка	Колодец	Родник, река, арык, водохранилище, пруд
<b>Всего</b>	<b>47,5</b>	<b>42,9</b>	<b>4,4</b>	<b>5,2</b>
в том числе:				
небедные	51,5	39,0	4,2	5,4
бедные	38,1	52,1	5,1	4,7
из них крайне бедные	32,6	55,7	10,2	1,5
Городские поселения	75,7	21,9	2,1	0,3
Сельская местность	31,3	54,9	5,8	7,9

## Качество предоставляемых услуг

**Частота отключения электроэнергии.** Электричество является единственным видом коммунальных услуг, охватывающим всю территорию республики. Наличие электросетей еще не означает, что население имеет непрерывный доступ к электроэнергии. О качестве предоставленных услуг электросетей можно судить из ответов населения о частоте отключения электроэнергии.

Непрерывную подачу электроэнергии по итогам обследования отметили лишь 12,7 процента домохозяйств, отключение электричества несколько раз в год наблюдалось у 62,1 процента домохозяйств, на ежемесячное отключение указали 20,9 процента, раз в неделю или чаще – 3,9 процента домохозяйств.

**Таблица 27: Частота отключения электроэнергии в зависимости от места проживания домохозяйств в 2023г.**  
(в процентах к итогу)

	Всего	Городские поселения	Сельская местность
<b>Всего</b>	<b>100</b>	<b>100</b>	<b>100</b>
в том числе:			
никогда не отключали	12,7	23,9	4,5
несколько раз в год	62,1	62,3	62,0
раз в месяц	20,9	11,6	27,7
раз в неделю	3,9	2,1	5,3
несколько раз в неделю	0,3	0,1	0,5

**Избавление от мусора.** Сопутствующим продуктом жизнедеятельности человека является мусор. Способы избавления от мусора напрямую зависят от доступа к услугам, предоставляемым коммунальным хозяйством. В 2023г. домохозяйства избавлялись от мусора путем использования контейнеров, сбрасывания в мусорные кучи, сжигания и закапывания.

В городских поселениях наибольшая доля домохозяйств (79,6 процента) избавлялась от мусора путем использования контейнеров и сбрасывания его в мусорные кучи (18,1 процента). В сельской местности 29,7 процента домохозяйств сжигали мусор и 26,3 процента использовали сброс в мусорные кучи.

Наибольшая доля домохозяйств, избавлявшихся от мусора в сельской местности путем закапывания, приходится на Ошскую (30,7 процента), Джалал-Абадскую (14,8 процента) и Баткенскую (14,7 процента) области, а наименьшая – на Чуйскую (1,1 процента) и Таласскую (8,1 процента) области.

**Таблица 28: Избавление от мусора в зависимости от места проживания домохозяйств в 2023г.**  
(в процентах к итогу)

	Всего	Городские поселения	Сельская местность
<b>Всего</b>	<b>100</b>	<b>100</b>	<b>100</b>
в том числе:			
сброс в мусоропровод	-	-	-
сбор грузовиком, контейнером	48,5	79,6	29,6
сброс в мусорные кучи	23,2	18,1	26,3
сжигание	19,3	2,0	29,7
закапывание	9,1	0,3	14,4

**Использование источников энергии для приготовления пищи.** Для приготовления пищи в домохозяйствах, в основном, пользуются такими источниками энергии, как газ, электричество и твердое топливо. В городских поселениях 59,0 процента небедных домохозяйств пользуются газовой плитой, подсоединенной к центральному газопроводу, тогда как 44,1 процента бедных

домохозяйств пользуются электроплиткой. В сельской местности 75,1 процента крайне бедных и 68,4 процента бедных домохозяйств, для приготовления пищи используют электроплитку. В городских поселениях большинство небедных домохозяйств Джалал-Абадской (35,0 процента) и Чуйской (36,5 процента) областей, г.Ош (42,1 процента) и г.Бишкек (75,4 процента) для приготовления пищи используют газовые плиты с центральным газопроводом. Бедные домохозяйства сельской местности Баткенской (60,1 процента), Ошской (50,2 процента) и Таласской (50,0 процента) областей используют твердые виды топлива. В целом по республике 58,7 процента бедных домохозяйств и 64,3 процента крайне бедных домохозяйств в качестве основного источника энергии для приготовления пищи используют электроплиты.

**Таблица 29: Использование основных источников энергии для приготовления пищи в зависимости от места проживания и уровня бедности домохозяйств в 2023г.**  
(в процентах)

	Всего	Газовая плита с центральным газопроводом	Газовая плита с газом в баллонах	Электроплитка	Твердое топливо (печка, очаг)
<b>Всего</b>					
Небедные	100	28,9	2,3	49,1	19,6
Бедные	100	18,3	0,6	58,7	22,5
из них крайне бедные	100	13,6	0,0	64,3	22,1
<b>Городские поселения</b>					
Небедные	100	59,0	1,7	36,1	3,2
Бедные	100	45,2	0,7	44,1	10,0
из них крайне бедные	100	35,6	0,0	46,8	17,5
<b>Сельская местность</b>					
Небедные	100	6,3	2,9	58,9	31,9
Бедные	100	0,1	0,5	68,4	30,9
из них крайне бедные	100	0,0	0,0	75,1	24,9

## 2.10 Здравоохранение

В последние годы наблюдается снижение численности врачей и среднего медицинского персонала. Так, если в 2019г. на 10 тыс. населения приходилось 22 врача, то 2023г. - 19 врачей, а численность среднего медицинского персонала за этот период снизилась с 54 до 48 человек. При этом, обеспеченность населения больничными койками на 10 тыс. населения сократилась с 41 коек в 2019г. до 37 коек в 2023г.

В 2023г. заболеваемость населения с диагнозом, установленным впервые в жизни, в расчете на 10 000 населения по сравнению с 2019г. уменьшилась на 6,7 процента. При этом, наблюдалось снижение числа заболевших болезнями эндокринной системы расстройствами питания и нарушения обмена веществ, болезнями крови и кроветворных органов, болезнями глаза и его придатков, - в 1,3 раза, мочеполовой системы, уха и сосцевидного отростка - в 1,2 раза.

## 2.11 Репродуктивное здоровье женщин

**Использование средств контрацепции.** Использование средств контрацепции позволяет планировать рождение детей, предохраняет женщин от частых аборт, которые наносят колоссальный ущерб их здоровью, а также защищает от инфекционных заболеваний, передающихся половым путем. Среди женщин в возрасте 15-49 лет число использовавших противозачаточные средства в 2023г. и проживающих в сельской местности немного выше (58,5 процента), чем в городских поселениях (57,0 процента). В городских поселениях средствами

контрацепции пользуются свыше 60,9 процента женщин, имеющих высшее и незаконченное высшее образование, 59,9 процента женщин, имеющих среднее профессиональное образование, 57,1 процента – основное общее и начальное образование, и 53,7 процента женщин со средним полным образованием. В сельской местности этот показатель выше среди женщин, имеющих среднее полное образование – 63,7 процента, женщины с высшим образованием – 58,6 процента, у женщин с начальным профессиональным образованием – 54,1 процента и женщины со средним профессиональным образованием составляют 48,1 процента.

**Таблица 30: Использование средств контрацепции в зависимости от уровня образования женщин в 2023г.**  
(в процентах)

	Всего	Городские поселения	Сельская местность
<b>Всего</b>	<b>57,9</b>	<b>57,0</b>	<b>58,5</b>
Высшее и незаконченное высшее	59,8	60,9	58,6
Среднее профессиональное	53,2	59,9	48,1
Начальное профессиональное	47,3	33,7	54,1
Среднее полное	60,8	53,7	63,7
Основное общее и начальное	45,4	57,1	39,8

Наибольшая доля женщин, применявших средства контрацепции, отмечена в Нарынской (70,0 процента), Иссык-Кульской (67,5 процента), Таласской (66,4 процента) областях, г.Ош (66,0 процента), а наименьшая – в Джалал-Абадской (45,4 процента) и Баткенской (56,8 процента) областях.

**Таблица 31: Использование средств контрацепции женщинами по территории в 2023г.**  
(в процентах)

	Всего	Городские поселения	Сельская местность
<b>Кыргызская Республика</b>	<b>57,9</b>	<b>57,0</b>	<b>58,5</b>
Баткенская область	56,8	41,9	62,7
Джалал-Абадская область	45,4	42,3	46,6
Иссык-Кульская область	67,5	64,4	68,6
Нарынская область	70,0	68,2	70,3
Ошская область	58,5	59,7	58,4
Таласская область	66,4	55,5	68,7
Чуйская область	57,4	43,6	60,2
г.Бишкек	62,1	62,1	-
г.Ош	66,0	66,0	-

В целом по республике более 36 процентов женщин используют контрацептивы в возрастной группе 26-35 лет, а в группе 36-45 лет - более 45 процентов, независимо от того, относятся они к категории бедных или нет. Наименьшая доля женщин, применявших контрацептивы, приходится на возрастные группы 15-25 лет и 46-49 лет, что характерно для всех регионов.

**Таблица 32: Использование контрацепции в зависимости от уровня бедности женщин по возрастным группам в 2023г.**

*(в процентах от численности женщин в возрасте 15-49 лет)*

	Всего	в том числе по возрастным группам			
		15-25 лет	26-35 лет	36-45 лет	46-49 лет
<b>Кыргызская Республика</b>	<b>100</b>	<b>5,9</b>	<b>36,5</b>	<b>45,0</b>	<b>12,6</b>
Небедные	100	6,6	32,4	45,0	16,0
Бедные	100	4,6	43,9	45,1	6,5
<b>Баткенская область</b>	<b>100</b>	<b>5,3</b>	<b>34,2</b>	<b>46,8</b>	<b>13,8</b>
Небедные	100	4,8	21,5	50,2	23,5
Бедные	100	5,7	46,6	43,3	4,3
<b>Джалал-Абадская область</b>	<b>100</b>	<b>1,3</b>	<b>40,4</b>	<b>48,2</b>	<b>10,0</b>
Небедные	100	2,0	33,5	47,9	16,6
Бедные	100	0,7	46,8	48,5	4,0
<b>Иссык-Кульская область</b>	<b>100</b>	<b>11,5</b>	<b>27,1</b>	<b>46,7</b>	<b>14,7</b>
Небедные	100	9,0	24,3	47,1	19,6
Бедные	100	15,7	32,3	46,0	6,1
<b>Нарынская область</b>	<b>100</b>	<b>3,9</b>	<b>38,6</b>	<b>38,1</b>	<b>19,4</b>
Небедные	100	3,3	26,0	41,8	28,9
Бедные	100	4,7	54,2	33,5	7,6
<b>Ошская область</b>	<b>100</b>	<b>8,7</b>	<b>34,2</b>	<b>46,2</b>	<b>10,9</b>
Небедные	100	10,8	32,8	43,8	12,6
Бедные	100	1,8	38,6	54,3	5,3
<b>Таласская область</b>	<b>100</b>	<b>1,8</b>	<b>26,6</b>	<b>54,6</b>	<b>17,0</b>
Небедные	100	2,6	28,7	51,3	17,5
Бедные	100	0,0	21,7	62,4	15,9
<b>Чуйская область</b>	<b>100</b>	<b>5,6</b>	<b>39,6</b>	<b>46,7</b>	<b>8,1</b>
Небедные	100	6,7	35,0	48,3	10,0
Бедные	100	2,5	52,3	42,3	2,9
<b>г.Бишкек</b>	<b>100</b>	<b>5,8</b>	<b>40,9</b>	<b>36,5</b>	<b>16,8</b>
Небедные	100	6,0	38,8	35,2	20,0
Бедные	100	5,5	44,0	38,4	12,2
<b>г.Ош</b>	<b>100</b>	<b>6,1</b>	<b>33,6</b>	<b>50,0</b>	<b>10,2</b>
Небедные	100	3,6	32,4	51,7	12,3
Бедные	100	18,9	39,5	41,6	0,0

**Намерение женщин иметь детей в ближайшие годы.** В Кыргызской Республике независимо от уровня бедности практически у всех женщин роды проходят в стационаре (роддома, родильные отделения), что снижает риск смертности женщин и новорожденных. Среди женщин, родивших детей в 2023г., доля родов в стационарных медицинских учреждениях, составила 99,9 процента.

**Таблица 33: Место рождения ребенка в зависимости от уровня бедности в 2023г.**

*(в процентах)*

	Всего		Небедные		Бедные	
	городские поселения	сельская местность	городские поселения	сельская местность	городские поселения	сельская местность
<b>Всего</b>	<b>100</b>	<b>100</b>	<b>100</b>	<b>100</b>	<b>100</b>	<b>100</b>
В стационаре (роддоме, родильных отделениях)	99,9	99,9	100,0	100,0	99,8	99,6
Дома	0,1	0,1	-	-	0,2	0,4
В частной клинике	-	-	-	-	-	-

В целом по республике 45,0 процента всех женщин фертильного возраста планируют рождение ребенка в ближайшие годы, из них 33,4 процента женщин 18 - 30 лет имеющие одного ребёнка, 30,9 процента женщин 18 - 30 лет имеющих двоих детей и 30,6 процента женщин 31-40 лет имеющих троих детей.

**Таблица 34: Число женщин, планирующих рождение ребенка в ближайшие годы***(в процентах от числа женщин в возрасте 18-49 лет, когда-либо состоявших в браке)*

	Число женщин, планирующих рождение ребенка	в том числе по возрастным группам		
		18-30 лет	31-40 лет	41-49 лет
<b>Всего</b>	<b>45,0</b>	<b>100</b>	<b>100</b>	<b>100</b>
Без детей	90,9	13,6	9,7	15,3
С одним ребенком	71,8	33,4	15,0	25,1
С двумя детьми	56,7	30,9	24,1	20,0
С тремя детьми	43,5	18,3	30,6	21,9
С четырьмя и более	16,6	3,8	20,7	17,7

Среди женщин, планирующих рождение следующего ребенка в возрасте от 18 до 30 лет, наибольшая доля, приходится на Ошскую (25,1 процента), Джалал-Абадскую (18,0 процента), Чуйскую (12,5 процента) области и г. Бишкек (13,4 процента), а наименьшая – на Таласскую (2,5 процента) и Нарынскую (4,3 процента) области. При этом, в Джалал-Абадской, Ошской областях и г. Бишкек эта доля высока в каждой возрастной группе.

**Таблица 35: Число женщин, планирующих рождение ребенка в ближайшие годы, по территории***(в процентах от числа женщин в возрасте 18-49 лет, когда-либо состоявших в браке)*

	Число женщин, планирующих рождение ребенка	в том числе по возрастным группам		
		18-30 лет	31-40 лет	41-49 лет
<b>Кыргызская Республика</b>	<b>45,0</b>	<b>100</b>	<b>100</b>	<b>100</b>
Баткенская область	38,6	9,2	5,4	5,0
Джалал-Абадская область	47,2	18,0	21,7	22,9
Иссык-Кульская область	49,2	7,5	8,3	5,9
Нарынская область	52,3	4,3	5,9	2,1
Ошская область	43,0	25,1	16,6	9,5
Таласская область	47,4	2,5	4,7	5,6
Чуйская область	40,5	12,5	12,9	15,9
г.Бишкек	45,3	13,4	20,3	25,0
г.Ош	53,3	7,6	4,2	8,1

## 2.12 Образование

Одним из главных приоритетов в области образования является сохранение его уровня и качества. Школьное образование является основным звеном системы образования и включает в себя три ступени: начальное общее, основное общее и среднее (полное) общее образование. В последние годы получила распространение разнотипная структура школьного образования по видам и формам собственности. На начало 2023/2024 учебного года в республике насчитывалось 2,4 тыс. дневных общеобразовательных организаций, число которых по сравнению с 2019/2020 учебным годом увеличилось на 94 организации.

Наряду с массовыми образовательными организациями, функционируют организации с углубленным изучением различных предметов – гимназии, лицеи и др. В настоящее время действует 369 таких организаций (против 319 – в 2019/2020 учебном году), общая численность учащихся в них составила более 335 тыс. человек. В 146 гимназиях обучаются более 200 тыс. детей, в 66 лицеях – более 54 тыс. детей.

Система высшего профессионального образования республики, обеспечивающая подготовку специалистов разных уровней квалификации и научно-педагогических кадров в таких видах образовательных организаций, как университеты, академии, институты и колледжи, за истекшие пять лет значительных изменений не претерпела.

В общем числе образовательных организаций высшего профессионального образования в

2023/2024 учебном году на частные образовательные организации пришлось около 28 процентов, а доля студентов, обучавшихся в них, в общем числе студентов составила 14 процентов.

Прием студентов в образовательные организации высшего профессионального образования в 2023/2024 учебном году по сравнению с 2019/2020 учебным годом сократился почти на 16 процентов.

### **2.13 Социально-экономическое положение женщин**

Кыргызская Республика характеризуется высоким уровнем занятости женщин. По данным интегрированного выборочного обследования домашних хозяйств, проведенного в 2023г., численность занятых женщин составляла 1031,4 тыс. человек или 38,8 процента от общей численности занятого населения. Доля женщин среди занятого населения наиболее высока в секторе услуг и, особенно, в таких видах деятельности, как операции с недвижимым имуществом (100 процентов), здравоохранение и социальное обслуживание населения (78 процентов) и образования (77 процентов).

Женская занятость преобладает в группе специалистов профессионалов (66,9 процента), служащих, занятых подготовкой и оформлением документации, учетом и обслуживанием (53,3 процента) и среди работников сферы обслуживания и торговли (48,6 процента). Наиболее высокий удельный вес мужчин отмечен в группе операторов и сборщиков промышленных установок и машин (97,0 процента), среди квалифицированных рабочих промышленности и рабочих родственных занятий (77,5 процента), а также среди руководителей (60,0 процента).

Достаточно высока доля женщин на должностях, требующих высшего и среднего специального образования, однако при этом их удельный вес на руководящих должностях невелик. Если среди всего занятого населения женщины составляют 38,8 процента, то среди руководителей - 40,0 процента. Наибольшая часть женщин-руководителей занята в области здравоохранения, образования, операций с недвижимым имуществом, а также в сфере информации и связи.

Кроме того, женщины занимают нижеоплачиваемые должности по сравнению с мужчинами, их заработная плата составляет 73,4 процента от заработной платы мужчин.

### **2.14 Пенсии и пособия**

Численность получателей государственных пособий на конец 2023г. составила 391,9 тыс. человек. При этом, получателями ежемесячного пособия малообеспеченным семьям, имеющим детей (ЕПМС), являются 83,2 тыс. семей, или 283,1 тыс. человек, получателями социальных пособий – 108,8 тыс. человек. За последние пять лет, численность получающих социальных пособий увеличилась на 16,8 процентов, а численность получателей ЕПМС (УБК), напротив, снизилась на 8,3 процента.

За пятилетний период - с 2019 по 2023гг. - размер назначенного месячного пособия ЕПМС (УБК) увеличился в 1,6 раза, социального пособия - в 2,1 раза, составив на конец 2023г. в расчете на одного получателя 6 324,0 сома.

Социальные пособия выплачиваются детям в случае потери кормильца (при отсутствии права на пенсионное обеспечение), круглым сиротам (лишенным обоих родителей), детям с ограниченными возможностями здоровья, больным детским церебральным параличом, ВИЧ-инфицированным и детям, рожденным от матерей с ВИЧ/СПИДом. Средний размер месячного социального пособия на ребенка с ограниченными возможностями здоровья на конец 2023г. составил 8 000 сомов, превысив прожиточный минимум на одного ребенка на 22,2 процента (6 544,88 сомов в среднем за месяц).

Численность получателей пособия по инвалидности среди детей растет с каждым годом. По данным медико-социальной экспертной комиссии, рост численности детей с ограниченными возможностями здоровья I группы связан с недостаточным питанием детей, наличием анемии у матерей, рождением детей в семьях с заведомо отягощенной наследственностью, ввиду



несвоевременной диагностики и лечения заболевания, а также другими причинами.

На конец 2023г. численность получателей пенсий, состоящих на учете в органах социальной защиты (Социального фонда, других государственных органов) составила 817 тыс. человек. За пятилетний период этот показатель увеличился на 14,3 процента.

Доля пенсионеров в общей численности населения Кыргызстана на протяжении последних пяти лет составляет 11 процентов.

В численности пенсионеров, вышедших на пенсию по возрасту, около 10 процентов составляют лица, вышедшие на пенсию ранее установленного срока (на льготных основаниях). Право на пенсию по возрасту на льготных условиях имеют лица, занятые на работах с особо вредными и особо тяжелыми условиями труда; принимавшие участие в работах по ликвидации последствий аварии на Чернобыльской АЭС; больные гипофизарным нанизмом (лилипуты); проживавшие и работавшие в условиях высокогорья; женщины, родившие пять и более детей и воспитавшие их до восьмилетнего возраста; матери инвалидов с детства, воспитавшие их до восьмилетнего возраста. В 2023г. по сравнению с 2019г. при общем увеличении численности пенсионеров по возрасту на 18 процентов, численность пенсионеров, вышедших на пенсию на льготных условиях, снизилась на 1,2 процента.

По данным Социального фонда, на конец 2023г. доля работающих пенсионеров в общем числе пенсионеров по возрасту составила 18,2 процента.

На конец 2023г. средний размер назначенных пенсий (с учетом компенсационных выплат за электроэнергию) составил 9 380 сомов, превысив прожиточный минимум пенсионера почти на 38 процентов. В целом за последние пять лет средний размер назначенных пенсий увеличился в 1,6 раза, по инвалидности - в 1,8 раза и по случаю потери кормильца - в 2,4 раза.

**Таблицы**

<b>I. Население</b>	<b>47</b>
<u>а. Численность постоянного населения по полу и возрастным группам</u>	47
<u>б. Численность постоянного населения по территории</u>	49
<u>в. Численность постоянного населения Кыргызской Республики по городской и сельской местности, полу и основным возрастным группам</u>	50
<u>г. Ожидаемая продолжительность жизни при рождении</u>	51
<u>д. Число умерших по классам причин смерти</u>	51
<u>е. Младенческая смертность по полу и причинам смерти</u>	52
<u>ж. Общий коэффициент рождаемости по территории</u>	53
<u>з. Общий коэффициент смертности по территории</u>	53
<b>II. Бедность</b>	<b>54</b>
<u>а. Уровень бедности домашних хозяйств по экономическому положению и полу главы домашнего хозяйства</u>	54
<u>б. Структура денежных расходов населения в зависимости от пола главы домашнего хозяйства и уровню бедности</u>	54
<u>в. Уровень бедности среди полных и неполных домашних хозяйств в зависимости от количества детей и пола главы домашнего хозяйства</u>	55
<u>г. Уровень бедности среди полных и неполных домашних хозяйств по полу главы домашнего хозяйства</u>	55
<u>д. Уровень бедности в зависимости от уровня образования главы домашнего хозяйства</u>	55
<u>е. Уровень бедности домашних хозяйств в зависимости от уровня образования главы домашнего хозяйства</u>	56
<b>III. Доходы, расходы и потребление домашних хозяйств</b>	<b>57</b>
<b>A. Доходы населения</b>	
<u>а. Доходы домохозяйств по месту проживания</u>	57
<u>б. Доходы в зависимости от размера домашнего хозяйства</u>	57
<u>в. Доходы домохозяйств по территории</u>	58
<u>г. Структура денежных доходов домохозяйств по децильным (10-процентным) группам</u>	58
<u>д. Денежные доходы домохозяйств Баткенской области по месту проживания</u>	59
<u>е. Денежные доходы домохозяйств Джалал-Абадской области по месту проживания</u>	59
<u>ж. Денежные доходы домохозяйств Иссык-Кульской области по месту проживания</u>	60
<u>з. Денежные доходы домохозяйств Нарынской области по месту проживания</u>	60
<u>и. Денежные доходы домохозяйств Ошской области по месту проживания</u>	61
<u>к. Денежные доходы домохозяйств Таласской области по месту проживания</u>	61
<u>л. Денежные доходы домохозяйств Чуйской области по месту проживания</u>	62
<u>м. Денежные доходы домохозяйств г.Бишкек по месту проживания</u>	62
<u>н. Денежные доходы домохозяйств г.Ош по месту проживания</u>	62

<b>Приложение 1</b>	<b>стр.</b>
<b>Б. Расходы населения</b>	<b>63</b>
<u>а. Денежные расходы домохозяйств по месту проживания</u>	63
<u>б. Денежные расходы на потребление в зависимости от размера домашнего хозяйства</u>	64
<u>в. Денежные расходы домохозяйств по территории группам</u>	65 66
<b>В. Расходы населения по территории</b>	<b>67</b>
<u>а. Денежные расходы домохозяйств Баткенской области по месту проживания</u>	67
<u>б. Денежные расходы домохозяйств Джалал-Абадской области по месту проживания</u>	68
<u>в. Денежные расходы домохозяйств Иссык-Кульской области по месту проживания</u>	69
<u>г. Денежные расходы домохозяйств Нарынской области по месту проживания</u>	70
<u>д. Денежные расходы домохозяйств Ошской области по месту проживания</u>	71
<u>е. Денежные расходы домохозяйств Таласской области по месту проживания</u>	72
<u>ж. Денежные расходы домохозяйств Чуйской области по месту проживания</u>	73
<u>з. Денежные расходы домохозяйств г. Бишкек по месту проживания</u>	74
<u>и. Денежные расходы домохозяйств г.Ош по месту проживания</u>	75
<u>к. Денежные расходы на потребление в зависимости от размера домашнего хозяйства в Баткенской области</u>	76
<u>л. Денежные расходы на потребление в зависимости от размера домашнего хозяйства в Джалал-Абадской области</u>	76
<u>м. Денежные расходы на потребление в зависимости от размера домашнего хозяйства в Иссык-Кульской области</u>	77
<u>н. Денежные расходы на потребление в зависимости от размера домашнего хозяйства в Нарынской области</u>	77
<u>о. Денежные расходы на потребление в зависимости от размера домашнего хозяйства в Ошской области</u>	78
<u>п. Денежные расходы на потребление в зависимости от размера домашнего хозяйства в Таласской области</u>	78
<u>р. Денежные расходы на потребление в зависимости от размера домашнего хозяйства в Чуйской области</u>	79
<u>с. Денежные расходы на потребление в зависимости от размера домашнего хозяйства в г.Бишкек</u>	80
<u>г.Ош</u>	
<b>Г. Структура потребительских расходов по территории</b>	<b>81</b>
<u>а. Структура потребительских расходов по децильным (10-процентным) группам в Баткенской области</u>	81
<u>б. Структура потребительских расходов по децильным (10-процентным) группам Джалал-Абадской области</u>	82
<u>в. Структура потребительских расходов по децильным (10-процентным) группам в Иссык-Кульской области</u>	83
<u>г. Структура потребительских расходов по децильным (10-процентным) группам в Нарынской области</u>	84
<u>д. Структура потребительских расходов по децильным (10-процентным) группам в Ошской области</u>	85
<u>е. Структура потребительских расходов по децильным (10-процентным) группам в Таласской области</u>	86

<b>Приложение 1</b>	<b>стр.</b>
<u>ж. Структура потребительских расходов по децильным (10-процентным) группам в Чуйской области</u>	87
<u>з. Структура потребительских расходов по децильным (10-процентным) группам в г.Бишкек</u>	88
<u>г.Ош</u>	89
<b>Д. Расходы домашних хозяйств на продукты питания</b>	<b>90</b>
<u>а. Расходы домашних хозяйств на продукты питания</u>	90
<u>б. Расходы домашних хозяйств на продукты питания по месту проживания</u>	91
<u>в. Расходы домашних хозяйств на покупку продуктов питания по территории</u>	92
<b>Е. Потребление продуктов питания</b>	<b>93</b>
<u>а. Потребление продуктов питания</u>	93
<u>б. Потребление основных продуктов питания домохозяйствами по месту проживания</u>	94
<u>в. Потребление основных продуктов питания в зависимости от размера домашнего хозяйства</u>	94
<u>г. Потребление основных продуктов питания по территории</u>	95
<u>д. Химический состав и энергетическая ценность потребленных продуктов питания</u>	96
<u>е. Химический состав и энергетическая ценность потребленных продуктов питания по месту проживания</u>	96
<u>ж. Химический состав и энергетическая ценность потребленных продуктов питания по высокогорной зоне</u>	96
<u>з. Химический состав и калорийность потребленных продуктов питания по регионам</u>	97
<b>IV. Жизненный уровень населения, проживающего в высокогорных районах Кыргызской Республики</b>	<b>98</b>
<u>а. Доходы в зависимости от размера домашнего хозяйства в высокогорье</u>	98
<u>б. Доходы в зависимости от размера домашнего хозяйства в среднегорье</u>	98
<u>в. Доходы в зависимости от размера домашнего хозяйства на равнинах</u>	98
<u>г. Расходы домашних хозяйств на продукты питания по зонам</u>	99
<u>д. Состав домашнего хозяйства по зонам</u>	100
<u>е. Состав домашнего хозяйства по количеству детей по зонам</u>	100
<u>ж. Демографическая структура домашних хозяйств</u>	100
<b>V. Жилищные условия</b>	<b>101</b>
<u>а. Использование источников энергии для приготовления пищи в зависимости от места проживания и уровня бедности домохозяйств по территории</u>	101
<u>б. Частота отключения электроэнергии в домохозяйствах по территории и месту проживания</u>	103
<u>в. Избавление от мусора в зависимости от места проживания домохозяйств по территории</u>	105
<u>г. Источники снабжения водой и расстояние до источника воды</u>	106
<u>д. Доля членов домохозяйств, посещающих сауны, бани по территории</u>	107
<u>е. Распределение домохозяйств по способу получения жилья в зависимости от уровня бедности по территории</u>	109
<u>ж. Распределение домохозяйств по обеспеченности жильем на 1 человека, в зависимости от уровня бедности по территории</u>	111
<u>з. Распределение домохозяйств по числу занимаемых комнат в зависимости от уровня бедности</u>	112

<b>Приложение 1</b>	<b>стр.</b>
<b>VI. здравоохранение</b>	<b>113</b>
<u>а. Численность медицинского персонала</u>	113
<u>б. Число больничных коек</u>	113
<u>в. Число медицинских учреждений</u>	114
<u>г. Заболеваемость населения по основным группам болезней</u>	114
<u>д. Заболеваемость населения активным туберкулезом по видам</u>	115
<u>е. Заболеваемость населения активным туберкулезом по полу и возрасту</u>	115
<u>ж. Заболеваемость населения злокачественными новообразованиями по полу и отдельным локализациям</u>	116
<u>з. Заболеваемость населения злокачественными новообразованиями по полу и возрасту</u>	116
<u>и. Заболеваемость населения наркологическими расстройствами по видам заболеваний</u>	117
<u>заболеваний</u>	118
<u>л. Заболеваемость населения инфекциями передаваемых половым путем по основным видам, полу и возрасту</u>	118
<u>м. Число абортов по возрастным группам</u>	119
<u>н. Заболеваемость населения инфекционными и паразитарными болезнями</u>	119
<u>о. Численность детей, получивших вакцинацию</u>	120
<u>п. Справочные данные по здравоохранению</u>	120
<b>VII. Социально-экономическое положение женщин</b>	<b>121</b>
<u>а. Численность женщин по территории</u>	121
<u>б. Доля женщин в общей численности занятого населения по секторам экономики</u>	121
<u>в. Численность официально зарегистрированных безработных женщин</u>	122
<u>г. Численность женщин – учителей (без совместителей) дневных государственных общеобразовательных организаций</u>	123
<u>д. Численность женщин, выполнявших научные исследования и разработки</u>	123
<b>VIII. Образование</b>	<b>124</b>
<u>а. Численность детей в дошкольных организациях по территории</u>	124
<u>б. Численность учащихся дневных общеобразовательных организаций по территории</u>	125
<u>в. Число образовательных организаций</u>	126
<u>г. Численность учащихся и студентов образовательных организаций</u>	126
<u>д. Численность преподавателей образовательных организаций</u>	126
<u>е. Численность принятых в образовательные организации</u>	126
<u>ж. Выпуск учащихся и студентов образовательных организаций</u>	127
<u>з. Численность детей и подростков 7-17 лет, не приступивших к занятиям в общеобразовательных организациях</u>	127
<u>и. Число учреждений культуры</u>	127
<b>IX. Жилищно-коммунальное хозяйство</b>	<b>128</b>
<u>а. Озеленение и благоустройство улиц</u>	128

<b>Приложение 1</b>	<b>стр.</b>
<b>Х. Социальные трансферты и расходы на социально-культурную сферу</b>	<b>130</b>
<u>а. Социальные трансферты, полученные населением</u>	130
<u>б. Расходы на социально-культурную сферу в расчете на душу населения</u>	130
<u>в. Расходы на социально- культурную сферу из всех источников финансирования</u>	131
<u>г. Расходы на социально-культурную сферу из государственного бюджета и специальных средств бюджетных организаций</u>	132

## **Приложение 2**

Краткие методологические пояснения

Публикации Нацстаткома Кыргызской Республики, планируемые к изданию в 2024

году

Ответственные за выпуск

**Таблица I.a: Численность постоянного населения по полу  
и возрастным группам<sup>1</sup>**  
(оценка на конец года, человек)

<b>Возраст, лет</b>	<b>2019</b>	<b>2020</b>	<b>2021</b>	<b>2022</b>	<b>2023</b>
<b>Оба пола</b>	<b>6 663 592</b>	<b>6 789 599</b>	<b>6 912 849</b>	<b>7 037 590</b>	<b>7 161 910</b>
менее 1 года	170 849	156 319	147 865	148 509	144 385
1	170 514	173 106	158 349	147 800	148 697
2	146 971	163 959	166 002	158 389	147 886
3	156 759	152 566	170 073	165 986	158 468
4	169 349	165 248	161 758	170 033	165 981
5	160 697	162 668	157 949	161 706	170 012
6	154 956	161 115	163 057	157 920	161 716
7	152 406	152 905	158 856	163 017	157 921
8	146 068	151 520	151 885	158 794	162 997
9	141 997	144 877	150 036	151 825	158 785
10	129 841	141 745	144 530	149 972	151 790
11	122 814	138 538	151 098	144 466	149 963
12	133 258	126 049	141 929	151 029	144 458
13	126 873	140 360	133 651	141 880	151 026
14	109 456	113 944	126 215	133 547	141 836
15	114 225	111 895	116 533	126 137	133 485
16	108 922	116 261	114 090	116 527	126 188
17	100 432	105 079	112 063	114 072	116 600
18	98 282	102 726	107 555	112 055	114 107
19	103 246	99 741	104 283	107 549	112 121
20-24	540 119	527 184	516 264	518 050	521 758
25-29	566 679	559 375	553 645	545 561	541 715
30-34	540 399	553 455	553 332	557 897	557 423
35-39	432 021	452 327	479 995	499 929	520 385
40-44	380 946	392 666	404 675	413 607	427 717
45-49	338 805	341 775	348 343	359 538	368 440
50-54	309 398	315 663	321 073	325 891	328 617
55-59	293 962	293 720	294 751	295 967	300 484
60-64	223 111	238 699	251 551	261 841	269 076
65-69	146 912	154 910	165 544	177 030	191 132
70-74	80 796	91 800	97 901	107 607	116 984
75-79	36 001	31 323	35 406	40 780	49 612
80-84	34 632	32 005	32 790	31 289	27 660
85 и старше	21 896	24 076	19 802	21 390	22 485
<b>Мужчины</b>	<b>3 295 686</b>	<b>3 357 494</b>	<b>3 417 348</b>	<b>3 480 298</b>	<b>3 542 875</b>
менее 1 года	87 385	80 119	76 269	76 417	74 033
1	87 586	88 563	81 341	76 213	76 481
2	76 017	84 757	85 458	81 354	76 240
3	80 049	77 860	86 790	85 444	81 390
4	87 550	84 800	82 995	86 766	85 448
5	82 678	84 108	81 059	82 971	86 751
6	78 903	82 276	83 628	81 041	82 971
7	78 093	78 396	81 704	83 603	81 041
8	74 635	77 510	77 744	81 673	83 601
9	72 593	74 272	77 100	77 704	81 658

Таблица I.a: (продолжение)

Возраст, лет	2019	2020	2021	2022	2023
10	67 112	72 777	74 403	77 067	77 682
11	63 358	71 850	77 861	74 378	77 057
12	68 051	64 723	73 276	77 818	74 378
13	65 200	71 857	68 796	73 257	77 803
14	56 255	58 758	64 794	68 744	73 233
15	59 339	58 035	60 632	64 762	68 717
16	56 391	60 201	58 951	60 618	64 804
17	51 836	54 334	57 936	58 939	60 651
18	49 072	51 342	53 793	57 920	58 962
19	50 990	49 071	51 340	53 801	57 959
20-24	267 652	260 248	253 508	254 324	257 222
25-29	281 537	277 614	274 015	270 005	267 599
30-34	268 674	275 790	276 340	278 306	277 107
35-39	214 051	223 655	236 951	247 083	258 396
40-44	188 370	195 040	201 122	204 059	210 697
45-49	165 061	166 096	169 850	176 758	181 236
50-54	148 452	151 936	154 591	157 215	158 881
55-59	137 505	137 143	137 785	138 920	141 398
60-64	100 159	107 530	113 624	118 312	122 023
65-69	63 214	66 872	71 400	76 511	82 649
70-74	33 480	37 897	40 443	44 446	48 371
75-79	14 023	12 118	13 899	15 796	19 117
80-84	12 254	11 061	11 604	11 242	10 066
85 и старше	8 161	8 885	6 346	6 831	7 253
<b>Женщины</b>	<b>3 367 906</b>	<b>3 432 105</b>	<b>3 495 501</b>	<b>3 557 292</b>	<b>3 619 035</b>
менее 1 года	83 464	76 200	71 596	72 092	70 352
1	82 928	84 543	77 008	71 587	72 216
2	70 954	79 202	80 544	77 035	71 646
3	76 710	74 706	83 283	80 542	77 078
4	81 799	80 448	78 763	83 267	80 533
5	78 019	78 560	76 890	78 735	83 261
6	76 053	78 839	79 429	76 879	78 745
7	74 313	74 509	77 152	79 414	76 880
8	71 433	74 010	74 141	77 121	79 396
9	69 404	70 605	72 936	74 121	77 127
10	62 729	68 968	70 127	72 905	74 108
11	59 456	66 688	73 237	70 088	72 906
12	65 207	61 326	68 653	73 211	70 080
13	61 673	68 503	64 855	68 623	73 223
14	53 201	55 186	61 421	64 803	68 603
15	54 886	53 860	55 901	61 375	64 768
16	52 531	56 060	55 139	55 909	61 384
17	48 596	50 745	54 127	55 133	55 949
18	49 210	51 384	53 762	54 135	55 145
19	52 256	50 670	52 943	53 748	54 162
20-24	272 467	266 936	262 756	263 726	264 536
25-29	285 142	281 761	279 630	275 556	274 116



**Таблица I.a: (продолжение)**

<b>Возраст, лет</b>	<b>2019</b>	<b>2020</b>	<b>2021</b>	<b>2022</b>	<b>2023</b>
30-34	271 725	277 665	276 992	279 591	280 316
35-39	217 970	228 672	243 044	252 846	261 989
40-44	192 576	197 626	203 553	209 548	217 020
45-49	173 744	175 679	178 493	182 780	187 204
50-54	160 946	163 727	166 482	168 676	169 736
55-59	156 457	156 577	156 966	157 047	159 086
60-64	122 952	131 169	137 927	143 529	147 053
65-69	83 698	88 038	94 144	100 519	108 483
70-74	47 316	53 903	57 458	63 161	68 613
75-79	21 978	19 205	21 507	24 984	30 495
80-84	22 378	20 944	21 186	20 047	17 594
85 и старше	13 735	15 191	13 456	14 559	15 232

<sup>1</sup>С учетом данных переписи населения и жилищного фонда Кыргызской Республики 2022 года.

**Таблица I.б: Численность постоянного населения по территории <sup>1</sup>**

*(оценка на конец года, человек)*

	<b>2019</b>	<b>2020</b>	<b>2021</b>	<b>2022</b>	<b>2023</b>
<b>Кыргызская Республика</b>	<b>6 663 592</b>	<b>6 789 599</b>	<b>6 912 849</b>	<b>7 037 590</b>	<b>7 161 910</b>
Городское население	2 236 121	2 288 137	2 395 884	2 453 625	2 496 875
Сельское население	4 427 471	4 501 462	4 516 965	4 583 965	4 665 035
<b>Баткенская область</b>	<b>538 058</b>	<b>549 003</b>	<b>559 471</b>	<b>570 898</b>	<b>583 362</b>
Городское население	125 877	128 485	131 092	134 210	137 360
Сельское население	412 181	420 518	428 379	436 688	446 002
<b>Джалал-Абадская область</b>	<b>1 243 997</b>	<b>1 266 341</b>	<b>1 288 451</b>	<b>1 311 007</b>	<b>1 335 841</b>
Городское население	262 040	265 669	327 102	332 558	337 609
Сельское население	981 957	1 000 672	961 349	978 449	998 232
<b>Иссык-Кульская область</b>	<b>519 634</b>	<b>527 661</b>	<b>533 775</b>	<b>538 384</b>	<b>544 364</b>
Городское население	139 110	143 449	145 074	147 292	148 608
Сельское население	380 524	384 212	388 701	391 092	395 756
<b>Нарынская область</b>	<b>299 928</b>	<b>303 384</b>	<b>306 484</b>	<b>308 348</b>	<b>312 068</b>
Городское население	40 907	41 430	41 687	41 988	42 364
Сельское население	259 021	261 954	264 797	266 360	269 704
<b>Ошская область</b>	<b>1 385 654</b>	<b>1 410 849</b>	<b>1 435 476</b>	<b>1 460 425</b>	<b>1 490 054</b>
Городское население	100 437	102 467	104 338	105 917	108 982
Сельское население	1 285 217	1 308 382	1 331 138	1 354 508	1 381 072
<b>Таласская область</b>	<b>264 225</b>	<b>267 574</b>	<b>270 325</b>	<b>273 509</b>	<b>277 144</b>
Городское население	39 206	39 936	40 831	41 917	42 640
Сельское население	225 019	227 638	229 494	231 592	234 504
<b>Чуйская область</b>	<b>1 018 294</b>	<b>1 038 704</b>	<b>1 054 460</b>	<b>1 068 702</b>	<b>1 086 842</b>
Городское население	176 235	182 937	184 580	186 966	190 742
Сельское население	842 059	855 767	869 880	881 736	896 100
<b>г. Бишкек</b>	<b>1 066 928</b>	<b>1 088 271</b>	<b>1 113 830</b>	<b>1 145 044</b>	<b>1 165 497</b>
городское население	1 061 191	1 082 378	1 107 778	1 138 814	1 159 211
сельское население	5 737	5 893	6 052	6 230	6 286
<b>г. Ош</b>	<b>326 874</b>	<b>337 812</b>	<b>350 577</b>	<b>361 273</b>	<b>366 738</b>
Городское население	291 118	301 386	313 402	323 963	329 359
Сельское население	35 756	36 426	37 175	37 310	37 379

<sup>1</sup>С учетом данных переписи населения и жилищного фонда Кыргызской Республики 2022 года.

**Таблица I.в: Численность постоянного населения Кыргызской Республики  
по городской и сельской местности, полу и  
основным возрастным группам<sup>1</sup>**

(оценка на конец года, человек)

	2019	2020	2021	2022	2023
<b>Все население</b>					
<b>Оба пола</b>	<b>6 663 592</b>	<b>6 789 599</b>	<b>6 912 849</b>	<b>7 037 590</b>	<b>7 161 910</b>
в т.ч. по возрастным группам:					
моложе трудоспособного	2 307 033	2 356 814	2 399 786	2 431 010	2 449 406
в трудоспособном возрасте	3 818 627	3 870 535	3 922 192	3 979 194	4 047 042
старше трудоспособного возраста	537 932	562 250	590 871	627 386	665 462
<b>Мужчины</b>	<b>3 295 686</b>	<b>3 357 494</b>	<b>3 417 348</b>	<b>3 480 298</b>	<b>3 542 875</b>
в т.ч. по возрастным группам:					
моложе трудоспособного	1 184 804	1 210 661	1 233 850	1 249 212	1 258 484
в трудоспособном возрасте	1 945 649	1 973 930	1 999 988	2 033 502	2 070 186
старше трудоспособного возраста	165 233	172 903	183 510	197 584	214 205
<b>Женщины</b>	<b>3 367 906</b>	<b>3 432 105</b>	<b>3 495 501</b>	<b>3 557 292</b>	<b>3 619 035</b>
в т.ч. по возрастным группам:					
моложе трудоспособного	1 122 229	1 146 153	1 165 936	1 181 798	1 190 922
в трудоспособном возрасте	1 872 978	1 896 605	1 922 204	1 945 692	1 976 856
старше трудоспособного возраста	372 699	389 347	407 361	429 802	451 257
<b>Городское население</b>					
<b>Оба пола</b>	<b>2 236 121</b>	<b>2 288 137</b>	<b>2 395 884</b>	<b>2 453 625</b>	<b>2 496 875</b>
в т.ч. по возрастным группам:					
моложе трудоспособного	632 692	649 897	689 966	714 924	718 120
в трудоспособном возрасте	1 402 145	1 427 431	1 480 464	1 499 501	1 523 743
старше трудоспособного возраста	201 284	210 809	225 454	239 200	255 012
<b>Мужчины</b>	<b>1 062 224</b>	<b>1 087 599</b>	<b>1 139 541</b>	<b>1 167 162</b>	<b>1 186 344</b>
в т.ч. по возрастным группам:					
моложе трудоспособного	325 855	334 744	355 878	368 606	370 219
в трудоспособном возрасте	679 822	693 491	719 121	729 211	740 815
старше трудоспособного возраста	56 547	59 364	64 542	69 345	75 310
<b>Женщины</b>	<b>1 173 897</b>	<b>1 200 538</b>	<b>1 256 343</b>	<b>1 286 463</b>	<b>1 310 531</b>
в т.ч. по возрастным группам:					
моложе трудоспособного	306 837	315 153	334 088	346 318	347 901
в трудоспособном возрасте	722 323	733 940	761 343	770 290	782 928
старше трудоспособного возраста	144 737	151 445	160 912	169 855	179 702
<b>Сельское население</b>					
<b>Оба пола</b>	<b>4 427 471</b>	<b>4 501 462</b>	<b>4 516 965</b>	<b>4 583 965</b>	<b>4 665 035</b>
в т.ч. по возрастным группам:					
моложе трудоспособного	1 674 341	1 706 917	1 709 820	1 716 086	1 731 286
в трудоспособном возрасте	2 416 482	2 443 104	2 441 728	2 479 693	2 523 299
старше трудоспособного возраста	336 648	351 441	365 417	388 186	410 450
<b>Мужчины</b>	<b>2 233 462</b>	<b>2 269 895</b>	<b>2 277 807</b>	<b>2 313 136</b>	<b>2 356 531</b>
в т.ч. по возрастным группам:					
моложе трудоспособного	858 949	875 917	877 972	880 606	888 265
в трудоспособном возрасте	1 265 827	1 280 439	1 280 867	1 304 291	1 329 371
старше трудоспособного возраста	108 686	113 539	118 968	128 239	138 895
<b>Женщины</b>	<b>2 194 009</b>	<b>2 231 567</b>	<b>2 239 158</b>	<b>2 270 829</b>	<b>2 308 504</b>
в т.ч. по возрастным группам:					
моложе трудоспособного	815 392	831 000	831 848	835 480	843 021
в трудоспособном возрасте	1 150 655	1 162 665	1 160 861	1 175 402	1 193 928
старше трудоспособного возраста	227 962	237 902	246 449	259 947	271 555

Примечание: к численности населения в трудоспособном возрасте отнесены мужчины 16-62 года, женщины 16-57 лет; старше трудоспособного возраста - мужчины 63 года и старше, женщины 58 лет и старше.

<sup>1</sup>С учетом данных переписи населения и жилищного фонда Кыргызской Республики 2022 года.

**Таблица I.г: Ожидаемая продолжительность жизни при рождении**  
(лет)

	2019	2020	2021	2022	2023
<b>Оба пола</b>	<b>71,5</b>	<b>71,7</b>	<b>71,8</b>	<b>71,9</b>	<b>72,0</b>
Мужчины	67,6	67,8	67,9	68,0	68,2
Женщины	75,8	76,0	76,1	76,3	76,5

**Таблица I.д: Число умерших по классам причин смерти**  
(человек)

	2019	2020	2021	2022	2023
<b>Всего умерших от всех причин</b>	<b>33 295</b>	<b>39 977</b>	<b>38 875</b>	<b>31 401</b>	<b>31 500</b>
из них от:					
некоторых инфекционных и паразитарных болезней	644	594	526	723	696
новообразований	4 138	4 196	3 985	3 818	4 071
болезней крови, кроветворных органов и отдельных нарушений, вовлекающих иммунный механизм	39	31	61	38	62
болезней эндокринной системы, расстройства питания и нарушения обмена веществ	478	677	500	460	486
психических расстройств и расстройств поведения	18	21	27	25	42
болезней нервной системы	456	421	401	400	539
болезней уха и сосцевидного отростка	-	-	-	-	-
болезней системы кровообращения	17 188	20 909	19 879	16 359	16 521
болезней органов дыхания	1 861	2 718	1 704	1 718	1 972
болезней органов пищеварения	2 062	2 075	2 060	1 702	1 619
болезней кожи и подкожной клетчатки	18	15	16	18	31
болезней костно-мышечной системы и соединительной ткани	68	58	55	51	45
болезней мочеполовой системы	350	374	378	292	308
беременности, родов и послеродового периода	43	61	50	41	33
отдельных состояний, возникающих в перинатальном периоде	1 806	1 618	1 558	1 485	1 501
врожденных аномалий (пороков развития), деформаций и хромосомных нарушений	488	458	519	388	355
симптомов, признаков и отклонений от норм, выявленных при клинических и лабораторных исследованиях, не классифицированных в других рубриках	1 103	1 051	1 353	862	866
травм, отравлений и некоторых других последствий воздействия внешних причин	2 535	2 252	2 843	2 515	2 332
коронавирусной инфекции (COVID-19)	-	2 448	2 960	506	21

**Таблица I.e: Младенческая смертность по полу и классам причин смерти**

(человек)

	2019	2020	2021	2022	2023
<b>Всего умерших детей в возрасте до 1 года</b>	<b>2 621</b>	<b>2 270</b>	<b>2 289</b>	<b>2 150</b>	<b>2 040</b>
<b>Мальчики</b>					
<b>Всего умерших от всех причин</b>	<b>1 460</b>	<b>1 233</b>	<b>1 302</b>	<b>1 152</b>	<b>1 125</b>
из них от:					
отдельных состояний, возникающих в перинатальном периоде	1 002	888	865	791	834
болезней органов дыхания	124	88	97	116	92
врожденных аномалий (пороков развития), деформаций и хромосомных нарушений	229	193	225	150	110
некоторых инфекционных и паразитарных болезней	37	21	30	22	23
травм, отравлений и некоторых других последствий воздействия внешних причин	30	16	29	21	22
болезней нервной системы	19	10	17	22	17
симптомов, признаков и отклонений от норм, выявленных при клинических и лабораторных исследованиях, не классифицированных в других рубриках	11	7	11	12	19
болезней крови, кроветворных органов и отдельных нарушений, вовлекающих иммунный механизм	1	1	10	5	3
болезней органов пищеварения	5	4	5	5	4
новообразований	2	5	10	6	1
болезней кожи и подкожной клетчатки	-	-	-	-	-
болезней системы кровообращения	-	-	1	-	-
болезней эндокринной системы, расстройства питания и нарушения обмена веществ	-	-	1	-	-
коронавирусной инфекции (COVID-19)	-	-	1	2	-
<b>Девочки</b>					
<b>Всего умерших от всех причин</b>	<b>1 161</b>	<b>1 037</b>	<b>987</b>	<b>998</b>	<b>915</b>
из них от:					
отдельных состояний, возникающих в перинатальном периоде	804	730	693	690	667
болезней органов дыхания	100	78	66	107	89
врожденных аномалий (пороков развития), деформаций и хромосомных нарушений	181	172	154	132	97
некоторых инфекционных и паразитарных болезней	27	19	31	20	9
травм, отравлений и некоторых других последствий воздействия внешних причин	17	23	8	11	21
болезней нервной системы	9	3	12	13	12
симптомов, признаков и отклонений от норм, выявленных при клинических и лабораторных исследованиях, не классифицированных в других рубриках	9	8	9	18	12
болезней крови, кроветворных органов и отдельных нарушений, вовлекающих иммунный механизм	4	2	9	3	2
болезней органов пищеварения	6	1	1	1	5
новообразований	1	-	4	3	1
болезней кожи и подкожной клетчатки	1	-	-	-	-
болезней системы кровообращения	-	-	-	-	-
болезней эндокринной системы, расстройства питания и нарушения обмена веществ	2	1	-	-	-
коронавирусной инфекции (COVID-19)	-	-	-	-	-

**Таблица I.ж: Общий коэффициент рождаемости по территории***(на 1000 населения )*

	2019	2020	2021	2022	2023
<b>Кыргызская Республика</b>	<b>26,3</b>	<b>23,5</b>	<b>21,9</b>	<b>21,5</b>	<b>20,6</b>
Баткенская область	29,1	26,0	23,6	24,2	25,4
Джалал-Абадская область	26,2	23,9	22,2	21,7	23,3
Иссык-Кульская область	20,5	19,0	17,2	16,8	19,2
Нарынская область	20,2	18,9	16,7	15,4	23,5
Ошская область	25,7	23,4	19,8	20,6	23,8
Таласская область	22,9	21,8	19,4	19,0	22,3
Чуйская область	24,5	21,1	19,0	18,7	20,1
г. Бишкек	28,1	24,3	25,0	24,3	11,2
г. Ош	42,6	35,8	40,2	34,6	18,8

**Таблица I.з: Общий коэффициент смертности по территории***(на 1000 населения)*

	2019	2020	2021	2022	2023
<b>Кыргызская Республика</b>	<b>5,1</b>	<b>5,9</b>	<b>5,7</b>	<b>4,5</b>	<b>4,4</b>
Баткенская область	4,4	5,3	5	4,1	4
Джалал-Абадская область	4,6	5,4	5,2	4,2	4,1
Иссык-Кульская область	6,3	7,4	7,4	5,6	5,3
Нарынская область	6,5	7,0	6,9	5,0	5,4
Ошская область	4,3	5,2	4,3	3,8	3,8
Таласская область	5,5	6,8	6,1	4,8	4,9
Чуйская область	6,3	7,2	7,2	5,4	5,6
г. Бишкек	4,6	5,5	5,6	4,4	4
г. Ош	5,1	6,0	5,5	4,3	4,5

<sup>1</sup>С учетом данных переписи населения и жилищного фонда Кыргызской Республики 2022 года.

**Таблица II.а: Уровень бедности домашних хозяйств по экономическому положению и полу главы домашнего хозяйства**  
(в процентах)

	Все домохозяйства		Глава домохозяйства мужчина		Глава домохозяйства женщина	
	всего	из них бедные	всего	из них бедные	всего	из них бедные
<b>Всего</b>	<b>100,0</b>	22,1	<b>100,0</b>	24,6	<b>100,0</b>	18,4
Работающие по найму	30,9	35,3	34,3	37,7	24,1	31,7
Работодатели	0,9	1,2	1,2	1,9	0,3	0,3
Самостоятельно занятые	22,5	20,4	28,6	27,6	10,2	9,6
Безработные	2,4	1,6	2,6	1,7	2,0	1,3
Неработающие пенсионеры	26,7	28,0	18,0	17,7	44,1	43,5
Инвалиды	2,5	3,1	2,8	3,3	1,9	2,8
Другие	14,1	10,4	12,4	10,1	17,4	10,8

**Таблица II.б: Структура денежных расходов населения в зависимости от пола главы домашнего хозяйства и уровню бедности**  
(в процентах)

	Глава домохозяйства - мужчина			Глава домохозяйства - женщина		
	всего	небедные	бедные	всего	небедные	бедные
<b>Всего</b>	<b>100</b>	<b>100</b>	<b>100</b>	<b>100</b>	<b>100</b>	<b>100</b>
<b>На потребление</b>	86,5	86,5	86,5	88,7	89,1	87,0
Продукты питания	35,8	33,9	43,8	37,5	36,1	44,5
Питание вне дома	5,7	6,3	3,2	5,8	6,4	2,7
Алкоголь	0,0	0,0	0,1	0,0	0,0	0,0
Табак	0,5	0,6	0,4	0,2	0,2	0,1
Одежда, белье, обувь и ткани	9,7	9,9	8,6	10,2	10,5	8,5
Предметы личной гигиены	3,0	3,0	3,1	3,5	3,5	3,5
Мебель	0,3	0,3	0,2	0,2	0,2	0,1
Покупка средств передвижения	1,5	1,5	1,3	1,4	1,5	0,7
Топливо	5,4	5,7	4,3	3,8	3,7	4,4
Жилищно-коммунальные услуги	5,0	4,6	6,6	6,6	6,6	6,6
Здравоохранение	2,1	2,4	1,0	2,4	2,6	1,4
Дошкольное воспитание	0,6	0,7	0,4	0,5	0,5	0,5
Услуги образования	1,5	1,7	0,8	1,4	1,6	0,9
Услуги учреждений культуры	0,1	0,1	0,0	0,0	0,1	0,0
Услуги общественного транспорта	3,1	3,1	3,1	3,7	3,7	3,7
Услуги связи	3,4	3,4	3,4	3,5	3,5	3,7
Другие товары и услуги	8,7	9,3	6,4	7,9	8,3	5,7
<b>Прочие расходы</b>	<b>13,5</b>	<b>13,5</b>	<b>13,5</b>	<b>11,3</b>	<b>10,9</b>	<b>13,0</b>
Расходы на личное подсобное хозяйство	5,2	5,1	5,7	3,9	3,6	5,4
Материальная помощь родственникам	1,1	1,2	0,7	0,7	0,8	0,3
Вклады в учреждения банков	0,0	0,0	0,0	0,0	0,0	0,0
Покупка иностранной валюты	0,0	0,0	0,0	0,0	0,0	0,0
Строительство и покупка недвижимост	0,4	0,4	0,0	0,1	0,1	0,0
Налоги, взносы и другие выплаты	6,7	6,6	7,1	6,4	6,2	7,2
Другие расходы	0,1	0,1	0,0	0,1	0,2	0,0

**Таблица II.в: Уровень бедности среди полных и неполных домашних хозяйств в зависимости от количества детей и пола главы домашнего хозяйства**  
(в процентах)

	Неполные семьи		Полные семьи	
	мужчины	женщины	мужчины	женщины
<b>Всего</b>	<b>18,7</b>	<b>12,3</b>	<b>29,7</b>	<b>36,9</b>
Нет детей	5,8	4,3	-	-
1 ребенок	17,3	9,5	15,9	21,0
2 детей	42,4	22,8	26,6	26,4
3 детей	47,3	36,7	38,0	49,7
4 детей	39,8	27,3	42,5	48,0
5 и более детей	41,1	85,6	57,0	57,2

**Таблица II.г: Уровень бедности среди полных и неполных домашних хозяйств по полу главы домашнего хозяйства**  
(в процентах)

	Всего	в том числе	
		неполные семьи	полные семьи
<b>Глава домашнего хозяйства - мужчина</b>			
небедные	75,4	81,3	70,3
бедные	24,6	18,7	29,7
из них крайне бедные	3,6	2,5	4,5
<b>Глава домашнего хозяйства - женщина</b>			
небедные	81,6	87,7	63,1
бедные	18,4	12,3	36,9
из них крайне бедные	2,8	1,9	5,4

**Таблица II.д: Уровень бедности населения в зависимости от уровня образования главы домашнего хозяйства**  
(в процентах)

	Всего	бедные	из них очень бедные
Высшее	16,8	22,2	1,8
Незаконченное высшее	0,4	21,7	0,0
Среднее специальное	12,4	26,6	3,4
Начальное профессиональное с получением среднего образования	6,0	18,1	4,9
Начальное профессиональное без получения среднего образования	2,1	29,6	2,8
Среднее общее	54,4	33,9	6,2
Основное общее	5,5	32,6	8,8
Начальное	1,4	42,5	2,4
Нет начального образования	0,7	9,1	0,0
Неграмотный	0,3	25,5	0,0

**Таблица II.е: Распределение домашних хозяйств по уровню образования главы домашнего хозяйства**  
(в процентах)

	<b>Всего</b>	<b>бедные</b>	<b>из них очень бедные</b>	<b>Глубина бедности</b>	<b>Острота бедности</b>
Высшее	18,8	17,0	1,1	3,1	0,8
Незаконченное высшее	0,4	16,9	0,0	5,1	1,6
Среднее специальное	13,2	17,9	1,8	3,2	0,8
Начальное профессиональное с получением среднего образования	6,2	12,4	2,7	2,7	0,9
Начальное профессиональное без получения среднего образования	2,1	23,6	1,5	4,7	1,2
Среднее общее	52,2	25,8	4,4	5,4	1,6
Основное общее	5,2	24,2	5,4	5,8	1,8
Начальное	1,3	32,9	1,7	5,4	1,3
Нет начального образования	0,5	8,1	0,0	2,4	0,7
Неграмотный	0,2	26,6	0,0	7,4	2,2



**Таблица III.A.a: Доходы домохозяйств по месту проживания в 2023г.**

(в среднем на душу населения, сомов в месяц)

	Всего по республике	в том числе	
		городские поселения	сельская местность
<b>Всего доходов</b>	<b>9 716,0</b>	<b>9 833,5</b>	<b>9 648,0</b>
небедные	11 016,2	11 324,8	10 838,9
бедные	6 655,0	6 386,7	6 813,7
Доход от трудовой деятельности	6 888,9	7 880,4	6 314,3
в том числе:			
доход от заработной платы	4 151,1	5 444,1	3 401,9
доход от индивидуальной трудовой деятельности	1 263,5	1 552,0	1 096,3
доход от разовой работы	3,5	4,2	3,0
доход вне территории Кыргызстана	1 470,7	879,9	1 813,1
Доход от собственности	45,1	53,3	40,3
Стипендии	0,25	0,63	0,03
Пенсии	1334,13	1 370,6	1 313,0
Пособия	89,08	34,24	120,86
Доход от ЛПХ	1054,16	141,55	1 583,0
Прочий доход	304,48	352,85	276,46
<b>Справочно:</b>			
кредиты, ссуды	40,68	73,29	21,78
поступления с банковских счетов, от продажи акций и других ценных бумаг	0,09	0,24	0,00

**Таблица III.A.b: Доходы в зависимости от размера домашнего хозяйства в 2023г.**

(в среднем на душу населения, сомов в месяц)

	Домашние хозяйства, состоящие из лиц				
	1	2	3	4	5 и более
<b>Всего доходов</b>	<b>20 132,3</b>	<b>15 513,9</b>	<b>12 771,8</b>	<b>10 669,9</b>	<b>7 446,5</b>
Доход от трудовой деятельности	12 609,1	9 859,8	9 232,6	8 487,1	5 192,2
в том числе:					
доход от заработной платы	8 177,7	6 512,5	5 333,0	4 982,4	3 112,4
доход от индивидуальной трудовой деятельности	914,4	1 258,5	1 353,6	1 304,5	1 245,3
доход от разовой работы	2,3	2,8	10,5	4,8	1,6
доход вне территории Кыргызстана	3 514,7	2 086,0	2 535,5	2 195,5	832,9
Доход от собственности	190,0	120,1	58,6	32,8	28,8
Стипендии	7,17	,09	,23	,13	,03
Пенсии	5 261,5	3 578,4	1 590,5	885,7	921,3
Пособия	16,9	37,1	40,5	31,0	128,7
Доход от ЛПХ	895,8	1 291,1	1 327,5	859,2	1 023,8
Прочий доход	1 151,8	627,3	521,9	373,9	151,7
<b>Справочно:</b>					
кредиты, ссуды	2,7	46,1	59,5	10,1	46,6
поступления с банковских счетов, от продажи акций и других ценных бумаг	0,00	0,00	0,00	,49	0,00

**Таблица Ш.А.в: Доходы домохозяйств по территории в 2023г.**

(в среднем на душу населения, сомов в месяц)

	Кыргызская Республика	Баткенская область	Джалал-Абадская область	Иссык-Кульская область	Нарынская область	Ошская область	Таласская область	Чуйская область	г.Бишкек	г.Ош
<b>Всего доходов</b>	<b>9716,0</b>	<b>9877,4</b>	<b>10327,6</b>	<b>10105,3</b>	<b>8290,5</b>	<b>9512,8</b>	<b>8406,2</b>	<b>9298,0</b>	<b>10767,1</b>	<b>7581,1</b>
Доход от трудовой деятельности в том числе:	6 888,9	6 821,9	7 726,7	4 890,9	3 820,7	6 882,8	4 087,6	6 634,5	8 953,9	5 852,7
доход от заработной платы	4 151,1	2 599,1	4 277,0	3 498,7	3 200,7	3 060,8	2 906,8	4 266,8	7 029,7	3 818,0
доход от индивидуальной трудовой деятельности	1 263,5	1 276,3	1 153,4	657,7	565,0	1 410,5	549,3	1 361,0	1 735,8	1 291,0
доход от разовой работы	3,5	1,8	5,8	5,7	10,9	4,1	5,0	1,3	0,4	0,0
доход вне территории Кыргызстана	1470,7	2944,6	2290,5	728,9	44,2	2407,4	626,5	1005,4	187,9	743,7
Доход от собственности	45,1	63,6	18,4	41,9	80,8	16,1	72,8	62,3	67,2	62,8
Стипендии	0,25	2,04	0,00	0,56	0,04	0,00	0,00	0,05	0,17	0,00
Пенсии	1 334,1	1 396,7	916,5	1 660,9	1 934,7	1 371,1	1 189,3	1 405,5	1 416,5	1 245,8
Пособия	89,1	212,6	70,3	57,9	178,5	132,6	99,0	83,7	10,1	13,8
Доход от ЛПХ	1 054,2	1 142,3	1 161,1	2 856,8	1 951,7	940,5	2 867,9	893,6	0,0	2,4
Прочий доход	304,5	238,3	434,6	596,3	324,1	169,7	89,6	218,5	319,4	403,6
<b>Справочно:</b>										
кредиты, ссуды	40,7	0,0	2,2	7,9	312,3	4,0	27,8	143,4	0,0	46,4
поступления с банковских счетов	0,09	0,00	0,00	0,00	0,00	0,42	0,00	0,00	0,00	0,00

**Таблица Ш.А.г: Структура денежных доходов домохозяйств по децильным (10-процентным) группам в 2023г.**

(в процентах)

	Низшая	Вторая	Третья	Четвертая	Пятая	Шестая	Седьмая	Восьмая	Девятая	Высшая
<b>Всего доходов</b>										
<b>сомов</b>	<b>3 007,8</b>	<b>4 524,2</b>	<b>5 537,6</b>	<b>6 552,1</b>	<b>7 595,0</b>	<b>8 651,5</b>	<b>10 033,0</b>	<b>11 987,1</b>	<b>14 922,0</b>	<b>24 341,4</b>
<b>процентов</b>	<b>100,0</b>	<b>100,0</b>	<b>100,0</b>	<b>100,0</b>	<b>100,0</b>	<b>100,0</b>	<b>100,0</b>	<b>100,0</b>	<b>100,0</b>	<b>100,0</b>
в том числе:										
Доход от трудовой деятельности	70,9	62,2	70,2	65,3	68,5	67,6	71,7	69,7	71,0	71,5
доход от заработной платы	42,7	42,1	47,9	39,3	46,5	45,7	46,5	43,7	43,2	44,8
доход от индивидуальной трудовой деятельности	13,0	19,4	20,3	20,4	17,8	15,3	15,0	13,5	13,1	11,5
доход от разовой работы	0,0	0,2	0,0	0,0	0,1	0,0	0,0	0,0	0,0	0,0
доход вне территории Кыргызстана	15,1	0,5	2,0	5,5	4,1	6,6	10,2	12,4	14,7	15,2
Доход от собственности	0,5	0,2	0,2	0,2	0,5	0,1	0,4	0,5	0,5	0,4
Стипендии	0,0	0,0	0,0	0,0	0,0	0,0	0,0	0,0	0,0	0,0
Пенсии	13,7	18,7	16,3	18,2	17,2	17,9	15,5	15,7	15,0	12,3
Пособия	0,9	6,7	2,4	2,9	1,4	0,7	1,1	0,7	0,2	0,4
Доход от ЛПХ	10,8	8,4	7,7	10,7	9,2	11,0	9,4	11,1	10,5	11,7
Прочий доход	3,1	3,8	3,2	2,7	3,2	2,6	2,0	2,4	2,9	3,7

**Таблица III.A.d: Денежные доходы домохозяйств  
Баткенской области по месту проживания в 2023г.**

*(в среднем на душу населения, сомов в месяц)*

	Всего по области	в том числе	
		городские поселения	сельская местность
<b>Всего доходов</b>	<b>9 877,4</b>	<b>11 132,8</b>	<b>9 378,2</b>
небедные	12 585,8	14 017,4	11 999,3
бедные	6 958,8	7 881,5	6 603,7
Доход от трудовой деятельности	6 821,9	8 818,3	6 028,1
в том числе:			
доход от заработной платы	2 599,1	3 542,4	2 224,1
доход от индивидуальной трудовой деятельности	1 276,3	1 417,7	1 220,0
доход от разовой работы	1,8	6,5	0,0
доход вне территории Кыргызстана	2 944,6	3 851,7	2 584,0
Доход от собственности	63,6	66,1	62,6
Стипендии	2,0	7,2	0,0
Пенсии	1 396,7	1 559,4	1 332,0
Пособия	212,6	37,4	282,2
Доход от ЛПХ	1 142,3	252,8	1 495,9
Прочий доход	238,3	391,7	177,3
<b>Справочно:</b>			
поступления с банковских счетов	0,0	0,0	0,0
кредиты, ссуды	0,0	0,0	0,0

**Таблица III.A.e: Денежные доходы домохозяйств  
Джалал-Абадской области по месту проживания в 2023г.**

*(в среднем на душу населения, сомов в месяц)*

	Всего по области	в том числе	
		городские поселения	сельская местность
<b>Всего доходов</b>	<b>10 327,6</b>	<b>9 617,3</b>	<b>10 610,3</b>
небедные	11 924,4	11 021,5	12 246,9
бедные	7 496,2	7 587,9	7 452,6
Доход от трудовой деятельности	7 726,7	7 557,7	7 793,9
в том числе:			
доход от заработной платы	4 277,0	4 305,9	4 265,6
доход от индивидуальной трудовой деятельности	1 153,4	1 698,6	936,4
доход от разовой работы	5,8	20,3	0,0
доход вне территории Кыргызстана	2 290,5	1 532,9	2 592,0
Доход от собственности	18,4	10,3	21,6
Стипендии	0,0	0,0	0,0
Пенсии	916,5	898,8	923,6
Пособия	70,3	54,8	76,5
Доход от ЛПХ	1 161,1	580,7	1 392,0
Прочий доход	434,6	515,1	402,6
<b>Справочно:</b>			
поступления с банковских счетов	0,0	0,0	0,0
кредиты, ссуды	2,2	0,0	3,1

**Таблица Ш.А.ж: Денежные доходы домохозяйств  
Иссык-Кульской области по месту проживания в 2023г.**

*(в среднем на душу населения, сомов в месяц)*

	Всего по области	в том числе	
		городские поселения	сельская местность
<b>Всего доходов</b>	<b>10 105,3</b>	<b>8 462,6</b>	<b>10 722,2</b>
небедные	11 215,5	9 839,4	11 757,8
бедные	7 617,2	4 990,5	8 498,6
Доход от трудовой деятельности	4 890,9	6 248,7	4 381,1
в том числе:			
доход от заработной платы	3 498,7	4 669,6	3 059,0
доход от индивидуальной трудовой деятельности	657,7	835,1	591,1
доход от разовой работы	5,7	8,6	4,6
доход вне территории Кыргызстана	728,9	735,4	726,4
Доход от собственности	41,9	10,4	53,7
Стипендии	,56	1,52	,21
Пенсии	1 660,9	1 725,8	1 636,5
Пособия	57,9	76,4	51,0
Доход от ЛПХ	2 856,8	67,5	3 904,2
Прочий доход	596,3	332,3	695,5
<b>Справочно:</b>			
поступления с банковских счетов	0,0	0,0	0,0
кредиты, ссуды	7,9	14,7	5,3

**Таблица Ш.А.з: Денежные доходы домохозяйств  
Нарынской области по месту проживания в 2023г.**

*(в среднем на душу населения, сомов в месяц)*

	Всего по области	в том числе	
		городские поселения	сельская местность
<b>Всего доходов</b>	<b>8 290,5</b>	<b>10 445,6</b>	<b>7 953,4</b>
небедные	10 034,6	12 677,0	9 569,9
бедные	5 456,3	5 605,9	5 437,4
Доход от трудовой деятельности	3 820,7	7 349,1	3 268,7
в том числе:			
доход от заработной платы	3 200,7	6 148,4	2 739,5
доход от индивидуальной трудовой деятельности	565,0	1 178,0	469,1
доход от разовой работы	10,9	10,2	11,0
доход вне территории Кыргызстана	44,2	12,4	49,1
Доход от собственности	80,8	383,9	33,3
Стипендии	,04	,33	0,00
Пенсии	1 934,7	2 104,6	1 908,1
Пособия	178,5	247,2	167,8
Доход от ЛПХ	1 951,7	185,3	2 228,1
Прочий доход	324,1	175,1	347,4
<b>Справочно:</b>			
поступления с банковских счетов	0,0	0,0	0,0
кредиты, ссуды	312,31	610,47	265,66

**Таблица Ш.А.и: Денежные доходы домохозяйств  
Ошской области по месту проживания в 2023г.**  
(в среднем на душу населения, сомов в месяц)

	Всего по области	в том числе	
		городские поселения	сельская местность
<b>Всего доходов</b>	<b>9 512,8</b>	<b>8 908,6</b>	<b>9 563,7</b>
небедные	10 122,0	10 248,9	10 113,4
бедные	7 135,6	6 441,9	7 242,9
Доход от трудовой деятельности	6 882,8	7 207,8	6 855,5
в том числе:			
доход от заработной платы	3 060,8	2 773,3	3 085,0
доход от индивидуальной трудовой деятельности	1 410,5	1 670,1	1 388,6
доход от разовой работы	4,1	0,0	4,4
доход вне территории Кыргызстана	2 407,4	2 764,4	2 377,4
Доход от собственности	16,1	20,0	15,8
Стипендии	0,0	0,0	0,0
Пенсии	1 371,1	1 055,1	1 397,7
Пособия	132,6	108,4	134,7
Доход от ЛПХ	940,5	391,9	986,6
Прочий доход	169,7	125,4	173,4
<b>Справочно:</b>			
поступления с банковских счетов	,42	5,44	0,00
кредиты, ссуды	4,02	8,73	3,62

**Таблица Ш.А.к: Денежные доходы домохозяйств  
Таласской области по месту проживания в 2023г.**  
(в среднем на душу населения, сомов в месяц)

	Всего по области	в том числе	
		городские поселения	сельская местность
<b>Всего доходов</b>	<b>8 406,2</b>	<b>7 066,1</b>	<b>8 667,5</b>
небедные	9 519,4	8 366,5	9 707,5
бедные	4 718,8	4 540,6	4 774,8
Доход от трудовой деятельности	4 087,6	5 523,4	3 807,5
в том числе:			
доход от заработной платы	2 906,8	3 510,2	2 789,1
доход от индивидуальной трудовой деятельности	549,3	1 532,3	357,6
доход от разовой работы	5,0	3,4	5,3
доход вне территории Кыргызстана	626,5	477,5	655,6
Доход от собственности	72,8	0,0	87,0
Стипендии	0,0	0,0	0,0
Пенсии	1 189,3	1 134,5	1 200,0
Пособия	99,0	16,1	115,2
Доход от ЛПХ	2 867,9	356,4	3 357,8
Прочий доход	89,6	35,6	100,1
<b>Справочно:</b>			
поступления с банковских счетов	0,00	0,00	0,00
кредиты, ссуды	27,76	0,00	33,18

**Таблица Ш.А.л: Денежные доходы домохозяйств  
Чуйской области по месту проживания в 2023г.**  
(в среднем на душу населения, сомов в месяц)

	Всего по области	в том числе	
		городские поселения	сельская местность
<b>Всего доходов</b>	<b>9 298,0</b>	<b>9 907,2</b>	<b>9 162,8</b>
небедные	10 535,3	10 384,5	10 578,4
бедные	5 885,7	5 679,8	5 901,0
Доход от трудовой деятельности	6 634,5	7 418,3	6 460,5
в том числе:			
доход от заработной платы	4 266,8	5 335,7	4 029,5
доход от индивидуальной трудовой деятельности	1 361,0	1 337,5	1 366,2
доход от разовой работы	1,3	0,0	1,6
доход вне территории Кыргызстана	1 005,4	745,1	1 063,1
Доход от собственности	62,3	19,6	71,8
Стипендии	0,0	0,1	0,0
Пенсии	1 405,5	1 895,9	1 296,6
Пособия	83,7	56,2	89,8
Доход от ЛПХ	893,6	146,6	1 059,4
Прочий доход	218,5	370,5	184,7
<b>Справочно:</b>			
поступления с банковских счетов	0,0	0,0	0,0
кредиты, ссуды	143,4	742,5	10,4

**Таблица Ш.А.м-н: Денежные доходы домохозяйств  
городов Бишкек и Ош в 2023г.**  
(в среднем на душу населения, сомов в месяц)

	Всего по г.Бишкек	Всего по г.Ош
<b>Всего доходов</b>	<b>10 767,1</b>	<b>7 581,1</b>
небедные	12 957,5	8 157,8
бедные	6 194,9	4 000,9
Доход от трудовой деятельности	8 953,9	5 852,7
в том числе:		
доход от заработной платы	7 029,7	3 818,0
доход от индивидуальной трудовой деятельности	1 735,8	1 291,0
доход от разовой работы	0,4	0,0
доход вне территории Кыргызстана	187,9	743,7
Доход от собственности	67,2	62,8
Стипендии	0,2	0,0
Пенсии	1 416,5	1 245,8
Пособия	10,1	13,8
Доход от ЛПХ	0,0	2,4
Прочий доход	319,4	403,6
<b>Справочно:</b>		
поступления с банковских счетов	0,0	0,0
кредиты, ссуды	0,0	46,4

**Таблица Ш.Б.а: Денежные расходы домохозяйств по месту проживания в 2023г.**

(в среднем на душу населения, сомов в месяц)

	Всего по республике	в том числе	
		городские поселения	сельская местность
<b>Всего</b>	<b>6 295,3</b>	<b>7 000,1</b>	<b>5 886,9</b>
небедные	6 401,7	7 465,7	5 790,5
бедные	3 358,6	3 583,5	3 225,6
<b>На потребление</b>	<b>5 494,5</b>	<b>6 293,2</b>	<b>5 031,7</b>
Продукты питания	2 291,5	2 391,0	2 233,8
Питание вне дома	360,4	481,5	290,3
Алкоголь	2,2	2,7	1,9
Табак	26,1	17,9	30,8
Одежда, обувь, белье и ткани	619,8	610,6	625,2
Предметы личной гигиены	200,6	254,9	169,1
Мебель	15,3	18,4	13,5
Покупка средств передвижения	91,1	116,3	76,5
Топливо	306,7	191,1	373,6
Жилищно-коммунальные услуги <sup>1</sup>	350,0	684,4	156,2
Здравоохранение	140,9	178,6	119,1
в том числе: лекарства	93,3	120,9	77,3
Дошкольное воспитание	36,3	74,6	14,1
Услуги образования	92,4	95,6	90,6
Услуги учреждений культуры	3,6	9,1	0,4
Услуги общественного транспорта	208,9	319,1	145,1
Услуги связи	217,4	264,5	190,2
Прочие товары и услуги	531,2	582,8	501,3
<b>Прочие расходы</b>	<b>800,8</b>	<b>706,9</b>	<b>855,2</b>
Расходы на личное подсобное хозяйство	298,8	70,6	431,1
Материальная помощь родственникам и др.	61,7	50,0	68,5
Вклады в учреждения банков	1,7	0,8	2,3
Покупка иностранной валюты	0,0	0,0	0,0
Строительство и покупка недвижимости	16,6	40,3	2,9
Налоги, взносы и другие выплаты	413,9	540,8	340,3
Другие расходы	8,1	4,4	10,2

<sup>1</sup>Включая расходы на жилплощадь, центральное отопление, природный газ, электроэнергию, горячую и холодную воду, тех.обслуживание, канализацию, вывоз мусора, радио, антенну и другие услуги.

**Таблица III.Б.б: Денежные расходы на потребление в зависимости от размера домашнего хозяйства в 2023г.**  
(в среднем на душу населения, сомов в месяц)

	Домашние хозяйства, состоящие из лиц				
	1	2	3	4	5 и более
<b>Всего</b>	<b>12 392,0</b>	<b>8 703,5</b>	<b>6 700,3</b>	<b>5 658,4</b>	<b>4 415,1</b>
Продукты питания	5 181,8	3 488,0	2 738,4	2 351,1	1 877,4
Питание вне дома	1 044,3	574,7	414,2	390,2	279,6
Алкоголь	10,4	4,3	2,3	2,9	1,4
Табак	95,3	41,6	33,3	24,3	19,9
Одежда, обувь, белье и ткани	1 112,9	907,7	728,0	643,8	525,2
Предметы личной гигиены	584,2	342,8	248,2	197,5	154,2
Мебель	32,8	21,9	25,4	8,4	13,4
Покупка средств передвижения	3,3	59,8	172,3	69,4	87,8
Топливо	266,2	374,6	321,8	302,4	296,0
Жилищно-коммунальные услуги <sup>1</sup>	1 498,2	741,1	512,0	412,8	189,6
Здравоохранение	489,1	347,1	175,2	106,8	98,9
Дошкольное воспитание	0,4	11,9	13,9	38,8	45,6
Услуги образования	54,7	93,3	127,4	116,1	78,6
Услуги учреждений культуры	3,9	5,5	4,9	4,5	2,7
Услуги общественного транспорта	513,8	380,4	261,4	223,2	154,8
Услуги связи	421,5	344,3	288,4	225,0	171,9
Прочие товары и услуги	1 079,1	964,7	633,3	541,0	418,2

<sup>1</sup>Включая расходы на жилплощадь, центральное отопление, природный газ, электроэнергию, горячую и холодную воду, тех.обслуживание, канализацию, вывоз мусора, радио, антенну и другие услуги.



**Таблица Ш.Б.в: Денежные расходы по территории в 2023г.**

(в среднем на душу населения, сомов в месяц)

	Кыргызская Республика	Баткенская область	Джалал-Абадская область	Иссык-Кульская область	Нарынская область	Ошская область	Таласская область	Чуйская область	г. Бишкек	г.Ош
<b>Всего расходов</b>	<b>6 295,33</b>	<b>5 001,11</b>	<b>5 198,87</b>	<b>7 160,77</b>	<b>6 550,51</b>	<b>6 014,52</b>	<b>5 399,13</b>	<b>6 383,23</b>	<b>7 435,99</b>	<b>8 778,72</b>
<b>На потребление</b>	<b>5 494,50</b>	<b>4 157,43</b>	<b>4 403,80</b>	<b>6 046,97</b>	<b>4 981,32</b>	<b>5 399,20</b>	<b>4 300,84</b>	<b>5 677,40</b>	<b>6 654,93</b>	<b>8 270,25</b>
Продукты питания	2 291,49	1 914,09	1 882,41	3 016,45	1 932,19	2 297,12	2 000,53	2 662,98	2 432,97	2 258,05
Питание вне дома	360,41	368,38	387,42	43,03	11,67	407,18	44,31	239,49	479,25	1 046,76
Алкоголь	2,22	4,88	3,20	4,94	0,52	0,84	2,09	1,72	1,91	0,04
Табак	26,08	3,41	7,04	172,68	45,71	6,28	56,48	21,41	15,23	3,03
Одежда, обувь, белье и ткани	619,83	435,75	700,49	637,27	571,11	817,82	385,55	408,71	506,55	992,68
Предметы личной гигиены	200,60	94,18	122,47	230,03	201,35	169,57	153,79	259,21	306,70	260,66
Мебель	15,28	3,09	25,57	45,61	36,89	1,42	12,39	10,53	2,02	48,42
Покупка средств передвижения	91,11	131,02	86,73	30,82	84,83	75,74	7,62	30,46	1,98	726,94
Топливо	306,65	312,07	169,68	342,97	362,26	472,77	285,35	434,93	75,45	391,51
Жилищно-коммунальные услуги <sup>1</sup>	350,03	122,95	184,63	207,97	165,81	149,76	190,32	274,01	1 119,58	395,33
Здравоохранение	140,94	90,88	53,98	103,44	173,33	87,68	31,37	303,46	123,00	440,08
в том числе: лекарства	93,29	45,17	42,82	70,48	106,87	54,20	20,56	207,86	91,67	255,43
Дошкольное воспитание	36,28	16,75	2,57	14,45	24,58	16,85	24,68	26,62	122,29	75,52
Услуги образования	92,40	163,41	53,92	70,05	23,19	103,09	139,55	77,62	103,75	140,37
Услуги учреждений культуры	3,59	0,01	0,18	1,01	0,57	0,00	0,09	2,65	18,50	0,75
Услуги общественного транспорта	208,93	90,31	104,66	103,41	115,52	186,98	120,72	209,90	502,98	232,01
Услуги связи	217,45	193,01	180,50	234,69	214,94	163,23	192,55	238,75	329,61	186,93
Прочие товары и услуги	531,21	213,24	438,36	788,13	1 016,85	442,87	653,44	474,94	513,16	1 071,18
<b>Прочие расходы</b>	<b>800,82</b>	<b>843,68</b>	<b>795,06</b>	<b>1 113,80</b>	<b>1 569,18</b>	<b>615,32</b>	<b>1 098,29</b>	<b>705,83</b>	<b>781,06</b>	<b>508,46</b>
Расходы на личное подсобное хозяйство	298,84	271,65	335,28	627,03	779,52	303,84	656,71	275,09	0,33	41,59
Материальная помощь родственникам и другое	61,70	244,30	1,85	132,04	413,74	2,75	123,15	11,52	8,53	96,09
Вклады в учреждения банков	1,72	0,11	0,00	0,00	0,00	0,00	0,00	11,30	0,00	0,00
Покупка иностранной валюты	0,00	0,00	0,00	0,00	0,00	0,00	0,00	0,00	0,00	0,00
Строительство и покупка	16,60	0,00	9,35	20,94	66,78	0,00	0,00	0,00	62,93	2,20
Налоги, взносы и другие выплаты	413,85	260,27	448,59	333,80	273,16	308,73	318,43	403,13	708,07	366,15
Другие расходы	8,10	67,34	0,00	0,00	35,99	0,00	0,00	4,79	1,20	2,43

<sup>1</sup>Включая расходы на жилплощадь, центральное отопление, природный газ, электроэнергию, горячую и холодную воду, тех.обслуживание, канализацию, вывоз мусора, радио, антенну и другие услуги.

**Таблица Ш.Б.г: Структура потребительских расходов домохозяйств по децильным (10-процентным ) группам в 2023г.**

*(в процентах)*

	Низшая	Вторая	Третья	Четвертая	Пятая	Шестая	Седьмая	Восьмая	Девятая	Высшая
<b>Всего</b>										
<b>сомов</b>	<b>2 100,9</b>	<b>2 981,3</b>	<b>3 546,9</b>	<b>4 000,1</b>	<b>4 471,2</b>	<b>5 026,8</b>	<b>5 612,5</b>	<b>6 452,9</b>	<b>7 881,7</b>	<b>12 872,9</b>
<b>процентов</b>	<b>100,0</b>	<b>100,0</b>	<b>100,0</b>	<b>100,0</b>	<b>100,0</b>	<b>100,0</b>	<b>100,0</b>	<b>100,0</b>	<b>100,0</b>	<b>100,0</b>
в том числе:										
продукты питания	49,4	52,3	48,6	48,1	46,6	44,6	44,1	43,9	39,8	30,3
питание вне дома	2,1	2,2	5,3	5,5	5,5	5,8	7,4	5,9	6,0	10,0
алкоголь	0,0	0,1	0,0	0,1	0,0	0,0	0,0	0,0	0,0	0,0
табак	0,2	0,3	0,3	0,3	0,5	0,5	0,5	0,6	0,6	0,5
одежда, обувь, белье и ткани	13,5	11,7	12,1	11,5	12,0	13,2	12,3	11,0	11,0	9,4
предметы личной гигиены	4,5	4,0	3,8	3,9	3,8	3,6	3,7	3,7	3,7	3,2
мебель	0,4	0,2	0,1	0,1	0,1	0,1	0,2	0,4	0,4	0,4
покупка средств передвижения	0,0	0,1	0,0	0,0	0,2	0,2	0,0	0,1	1,3	6,1
топливо	5,6	5,8	6,0	6,2	6,2	6,5	6,0	6,4	5,7	4,0
жилищно-коммунальные услуги <sup>1</sup>	6,4	5,4	5,3	5,5	5,1	4,8	5,1	5,9	6,8	8,8
здравоохранение	1,7	1,8	1,6	1,3	2,2	2,2	2,3	2,8	2,7	3,7
дошкольное воспитание	0,4	0,4	0,7	0,6	0,4	0,4	0,4	0,8	0,8	0,9
услуги образования	1,0	1,0	1,2	0,7	1,7	1,2	1,6	1,9	2,1	2,2
услуги учреждений культуры	0,0	0,0	0,0	0,0	0,0	0,0	0,0	0,0	0,1	0,2
услуги общественного транспорта	3,0	3,4	3,4	4,5	3,2	3,7	3,6	3,8	4,2	4,0
услуги связи	5,7	4,6	4,4	4,4	4,2	4,2	4,0	4,0	3,8	3,1
прочие товары и услуги	6,1	6,6	7,2	7,2	8,2	9,0	8,5	8,9	11,2	13,2

<sup>1</sup>Включая расходы на жилплощадь, центральное отопление, природный газ, электроэнергию, горячую и холодную воду, тех.обслуживание, канализацию, вывоз мусора, радио, антенну и другие услуги.

**Таблица III.В.а: Денежные расходы домохозяйств**

**Баткенской области по месту проживания в 2023г.**

(в среднем на душу населения, сомов в месяц)

	Всего по области	в том числе	
		городские поселения	сельская местность
<b>Всего</b>	<b>5 001,1</b>	<b>5 113,2</b>	<b>4 956,5</b>
небедные	5 079,3	5 412,3	4 942,8
бедные	3 164,1	3 053,4	3 206,7
<b>На потребление</b>	<b>4 157,4</b>	<b>4 303,3</b>	<b>4 099,4</b>
Продукты питания	1 914,1	2 000,6	1 879,7
Питание вне дома	368,4	413,7	350,4
Алкоголь	4,9	3,7	5,3
Табак	3,4	4,1	3,1
Одежда, обувь, белье и ткани	435,7	451,9	429,3
Предметы личной гигиены	94,2	121,6	83,3
Мебель	3,1	2,5	3,3
Покупка средств передвижения	131,0	43,8	165,7
Топливо	312,1	272,3	327,9
Жилищно-коммунальные услуги <sup>1</sup>	123,0	189,6	96,5
Здравоохранение	90,9	48,3	107,8
в том числе: лекарства	45,2	34,0	49,6
Дошкольное воспитание	16,7	40,8	7,2
Услуги образования	163,4	129,2	177,0
Услуги учреждений культуры	0,0	0,0	0,0
Услуги общественного транспорта	90,3	96,6	87,8
Услуги связи	193,0	216,4	183,7
Прочие товары и услуг	213,2	268,3	191,3
<b>Прочие расходы</b>	<b>843,7</b>	<b>809,9</b>	<b>857,1</b>
Расходы на личное подсобное хозяйство	271,7	168,0	312,9
Материальная помощь родственникам и др.	244,3	216,7	255,3
Вклады в учреждения банков	0,1	0,4	0,0
Покупка иностранной валюты	0,0	0,0	0,0
Строительство и покупка недвижимости	0,0	0,0	0,0
Налоги, взносы и другие выплаты	260,3	373,9	215,1
Другие расходы	67,3	50,9	73,9

<sup>1</sup>Включая расходы на жилплощадь, центральное отопление, природный газ, электроэнергию, горячую и холодную воду, тех.обслуживание, канализацию, вывоз мусора, радио, антенну и другие услуги.

## Таблица III.В.б: Денежные расходы домохозяйств

### Джалал-Абадской области по месту проживания в 2023г.

(в среднем на душу населения, сомов в месяце)

	Всего по области	в том числе	
		городские поселения	сельская местность
<b>Всего</b>	<b>5 198,9</b>	<b>4 911,9</b>	<b>5 313,1</b>
небедные	5 256,6	5 285,9	5 246,1
бедные	2 891,7	2 829,0	2 921,6
<b>На потребление</b>	<b>4 403,8</b>	<b>4 281,1</b>	<b>4 452,6</b>
Продукты питания	1 882,4	1 721,5	1 946,5
Питание вне дома	387,4	384,0	388,8
Алкоголь	3,2	5,4	2,3
Табак	7,0	1,4	9,3
Одежда, обувь, белье и ткани	700,5	717,6	693,7
Предметы личной гигиены	122,5	131,2	119,0
Мебель	25,6	41,6	19,2
Покупка средств передвижения	86,7	31,2	108,8
Топливо	169,7	94,0	199,8
Жилищно-коммунальные услуги <sup>1</sup>	184,6	336,7	124,1
Здравоохранение	54,0	76,7	44,9
в том числе: лекарства	42,8	61,5	35,4
Дошкольное воспитание	2,6	4,0	2,0
Услуги образования	53,9	41,0	59,1
Услуги учреждений культуры	0,2	0,2	0,2
Услуги общественного транспорта	104,7	135,6	92,4
Услуги связи	180,5	173,5	183,3
Прочие товары и услуги	438,4	385,5	459,4
<b>Прочие расходы</b>	<b>795,1</b>	<b>630,8</b>	<b>860,4</b>
Расходы на личное подсобное хозяйство	335,3	166,5	402,5
Материальная помощь родственникам и др.	1,8	0,8	2,3
Вклады в учреждения банков	0,0	0,0	0,0
Покупка иностранной валюты	0,0	0,0	0,0
Строительство и покупка недвижимости	9,4	32,9	0,0
Налоги, взносы и другие выплаты	448,6	430,7	455,7
Другие расходы	0,0	0,0	0,0

<sup>1</sup>Включая расходы на жилплощадь, центральное отопление, природный газ, электроэнергию, горячую и холодную воду, тех.обслуживание, канализацию, вывоз мусора, радио, антенну и другие услуги.

**Таблица III.В.в: Денежные расходы домохозяйств**

**Иссык-Кульской области по месту проживания в 2023г.**

(в среднем на душу населения, сомов в месяц)

	Всего по области	в том числе	
		городские поселения	сельская местность
<b>Всего</b>	<b>7 160,8</b>	<b>7 769,5</b>	<b>6 932,2</b>
небедные	7 240,3	8 351,1	6 802,5
бедные	3 372,3	3 767,6	3 239,7
<b>На потребление</b>	<b>6 047,0</b>	<b>7 049,7</b>	<b>5 670,4</b>
Продукты питания	3 016,5	3 650,6	2 778,3
Питание вне дома	43,0	104,4	20,0
Алкоголь	4,9	10,7	2,8
Табак	172,7	80,9	207,2
Одежда, обувь, белье и ткани	637,3	653,9	631,0
Предметы личной гигиены	230,0	261,1	218,4
Мебель	45,6	42,7	46,7
Покупка средств передвижения	30,8	18,4	35,5
Топливо	343,0	309,3	355,6
Жилищно-коммунальные услуги <sup>1</sup>	208,0	326,1	163,6
Здравоохранение	103,4	152,9	84,9
в том числе: лекарства	70,5	120,2	51,8
Дошкольное воспитание	14,4	21,4	11,9
Услуги образования	70,1	98,7	59,3
Услуги учреждений культуры	1,0	3,7	0,0
Услуги общественного транспорта	103,4	119,6	97,3
Услуги связи	234,7	294,2	212,4
Прочие товары и услуги	788,1	901,4	745,6
<b>Прочие расходы</b>	<b>1 113,8</b>	<b>719,7</b>	<b>1 261,8</b>
Расходы на личное подсобное хозяйство	627,0	88,5	829,2
Материальная помощь родственникам и др.	132,0	170,3	117,7
Вклады в учреждения банков	0,0	0,0	0,0
Покупка иностранной валюты	0,0	0,0	0,0
Строительство и покупка недвижимости	20,9	0,0	28,8
Налоги, взносы и другие выплаты	333,8	460,9	286,1
Другие расходы	0,0	0,0	0,0

<sup>1</sup>Включая расходы на жилплощадь, центральное отопление, природный газ, электроэнергию, горячую и холодную воду, тех.обслуживание, канализацию, вывоз мусора, радио, антенну и другие услуги.

**Таблица III.В.г: Денежные расходы домохозяйств**

**Нарынской области по месту проживания в 2023г.**

(в среднем на душу населения, сомов в месяц)

	Всего по области	в том числе	
		городские поселения	сельская местность
<b>Всего</b>	<b>6 550,5</b>	<b>8 606,8</b>	<b>6 228,8</b>
небедные	6 199,5	8 667,2	5 765,5
бедные	3 001,8	3 214,2	2 975,0
<b>На потребление</b>	<b>4 981,3</b>	<b>6 946,4</b>	<b>4 673,9</b>
Продукты питания	1 932,2	2 628,2	1 823,3
Питание вне дома	11,7	27,4	9,2
Алкоголь	0,5	2,2	0,3
Табак	45,7	40,3	46,6
Одежда, обувь, белье и ткани	571,1	619,6	563,5
Предметы личной гигиены	201,4	282,2	188,7
Мебель	36,9	86,2	29,2
Покупка средств передвижения	84,8	339,5	45,0
Топливо	362,3	267,8	377,0
Жилищно-коммунальные услуги <sup>1</sup>	165,8	338,8	138,7
Здравоохранение	173,3	219,6	166,1
в том числе: лекарства	106,9	122,3	104,5
Дошкольное воспитание	24,6	28,5	24,0
Услуги образования	23,2	122,6	7,6
Услуги учреждений культуры	0,6	1,9	0,4
Услуги общественного транспорта	115,5	246,3	95,1
Услуги связи	214,9	291,1	203,0
Прочие товары и услуги	1 016,9	1 404,1	956,3
<b>Прочие расходы</b>	<b>1 569,2</b>	<b>1 660,4</b>	<b>1 554,9</b>
Расходы на личное подсобное хозяйство	779,5	240,5	863,9
Материальная помощь родственникам и др.	413,7	456,5	407,1
Вклады в учреждения банков	0,0	0,0	0,0
Покупка иностранной валюты	0,0	0,0	0,0
Строительство и покупка недвижимости	66,8	457,1	5,7
Налоги, взносы и другие выплаты	273,2	506,4	236,7
Другие расходы	36,0	0,0	41,6

<sup>1</sup>Включая расходы на жилплощадь, центральное отопление, природный газ, электроэнергию, горячую и холодную воду, тех.обслуживание, канализацию, вывоз мусора, радио, антенну и другие услуги.

**Таблица III.В.д: Денежные расходы домохозяйств**

**Ошской области по месту проживания в 2023г.**

(в среднем на душу населения, сомов в месяц)

	Всего по области	в том числе	
		городские поселения	сельская местность
<b>Всего</b>	<b>6 014,5</b>	<b>5 446,9</b>	<b>6 062,3</b>
небедные	5 837,2	5 622,2	5 851,7
бедные	3 689,8	3 661,2	3 694,2
<b>На потребление</b>	<b>5 399,2</b>	<b>4 931,8</b>	<b>5 438,5</b>
Продукты питания	2 297,1	2 231,1	2 302,7
Питание вне дома	407,2	300,2	416,2
Алкоголь	0,8	0,0	0,9
Табак	6,3	3,9	6,5
Одежда, обувь, белье и ткани	817,8	792,9	819,9
Предметы личной гигиены	169,6	216,4	165,6
Мебель	1,4	1,2	1,4
Покупка средств передвижения	75,7	0,0	82,1
Топливо	472,8	384,6	480,2
Жилищно-коммунальные услуги <sup>1</sup>	149,8	172,4	147,9
Здравоохранение	87,7	117,7	85,1
в том числе: лекарства	54,2	67,7	53,1
Дошкольное воспитание	16,8	17,2	16,8
Услуги образования	103,1	38,3	108,5
Услуги учреждений культуры	0,0	0,0	0,0
Услуги общественного транспорта	187,0	173,6	188,1
Услуги связи	163,2	153,9	164,0
Прочие товары и услуги	442,9	328,4	452,5
<b>Прочие расходы</b>	<b>615,3</b>	<b>515,1</b>	<b>623,8</b>
Расходы на личное подсобное хозяйство	303,8	230,4	310,0
Материальная помощь родственникам и др.	2,8	6,0	2,5
Вклады в учреждения банков	0,0	0,0	0,0
Покупка иностранной валюты	0,0	0,0	0,0
Строительство и покупка недвижимости	0,0	0,0	0,0
Налоги, взносы и другие выплаты	308,7	278,7	311,3
Другие расходы	0,0	0,0	0,0

<sup>1</sup>Включая расходы на жилплощадь, центральное отопление, природный газ, электроэнергию, горячую и холодную воду, тех.обслуживание, канализацию, вывоз мусора, радио, антенну и другие услуги.

## Таблица III.В.е: Денежные расходы домохозяйств

### Таласской области по месту проживания в 2023г.

(в среднем на душу населения, сомов в месяце)

	Всего по области	в том числе	
		городские поселения	сельская местность
<b>Всего</b>	<b>5 399,1</b>	<b>4 072,0</b>	<b>5 658,0</b>
небедные	4 862,8	3 854,8	5 027,3
бедные	2 439,4	3 332,3	2 158,6
<b>На потребление</b>	<b>4 300,8</b>	<b>3 677,2</b>	<b>4 422,5</b>
Продукты питания	2 000,5	2 052,2	1 990,5
Питание вне дома	44,3	22,3	48,6
Алкоголь	2,1	5,3	1,5
Табак	56,5	75,8	52,7
Одежда, обувь, белье и ткани	385,5	178,0	426,0
Предметы личной гигиены	153,8	148,9	154,8
Мебель	12,4	0,0	14,8
Покупка средств передвижения	7,6	3,7	8,4
Топливо	285,4	265,6	289,2
Жилищно-коммунальные услуги <sup>1</sup>	190,3	252,8	178,1
Здравоохранение	31,4	7,1	36,1
в том числе: лекарства	20,6	5,5	23,5
Дошкольное воспитание	24,7	39,2	21,9
Услуги образования	139,5	41,9	158,6
Услуги учреждений культуры	0,1	0,5	0,0
Услуги общественного транспорта	120,7	131,7	118,6
Услуги связи	192,6	172,9	196,4
Прочие товары и услуги	653,4	279,2	726,4
<b>Прочие расходы</b>	<b>1 098,3</b>	<b>394,8</b>	<b>1 235,5</b>
Расходы на личное подсобное хозяйство	656,7	30,2	778,9
Материальная помощь родственникам и др.	123,1	0,0	147,2
Вклады в учреждения банков	0,0	0,0	0,0
Покупка иностранной валюты	0,0	0,0	0,0
Строительство и покупка недвижимости	0,0	0,0	0,0
Налоги, взносы и другие выплаты	318,4	364,6	309,4
Другие расходы	0,0	0,0	0,0

<sup>1</sup>Включая расходы на жилплощадь, центральное отопление, природный газ, электроэнергию, горячую и холодную воду, тех.обслуживание, канализацию, вывоз мусора, радио, антенну и другие услуги.



**Таблица III.В.ж: Денежные расходы домохозяйств**

**Чуйской области по месту проживания в 2023г.**

(в среднем на душу населения, сомов в месяце)

	Всего по области	в том числе	
		городские поселения	сельская местность
<b>Всего</b>	<b>6 383,2</b>	<b>7 389,8</b>	<b>6 159,8</b>
небедные	6 484,2	7 065,1	6 318,1
бедные	3 452,2	3 675,7	3 435,6
<b>На потребление</b>	<b>5 677,4</b>	<b>6 721,3</b>	<b>5 445,7</b>
Продукты питания	2 663,0	3 180,9	2 548,0
Питание вне дома	239,5	281,6	230,2
Алкоголь	1,7	2,0	1,7
Табак	21,4	47,8	15,5
Одежда, обувь, белье и ткани	408,7	400,6	410,5
Предметы личной гигиены	259,2	325,4	244,5
Мебель	10,5	9,0	10,9
Покупка средств передвижения	30,5	1,4	36,9
Топливо	434,9	384,8	446,1
Жилищно-коммунальные услуги <sup>1</sup>	274,0	480,9	228,1
Здравоохранение	303,5	413,1	279,1
в том числе: лекарства	207,9	288,8	189,9
Дошкольное воспитание	26,6	47,1	22,1
Услуги образования	77,6	78,9	77,3
Услуги учреждений культуры	2,7	6,7	1,8
Услуги общественного транспорта	209,9	229,4	205,6
Услуги связи	238,8	297,9	225,6
Прочие товары и услуги	474,9	533,8	461,9
<b>Прочие расходы</b>	<b>705,8</b>	<b>668,5</b>	<b>714,1</b>
Расходы на личное подсобное хозяйство	275,1	139,2	305,3
Материальная помощь родственникам и др.	11,5	23,5	8,9
Вклады в учреждения банков	11,3	10,1	11,6
Покупка иностранной валюты	0,0	0,0	0,0
Строительство и покупка недвижимости	0,0	0,0	0,0
Налоги, взносы и другие выплаты	403,1	491,4	383,5
Другие расходы	4,8	4,4	4,9

<sup>1</sup>Включая расходы на жилплощадь, центральное отопление, природный газ, электроэнергию, горячую и холодную воду, тех.обслуживание, канализацию, вывоз мусора, радио, антенну и другие услуги.

**Таблица III.В.з: Денежные расходы домохозяйств****г.Бишкек в 2023г.***(в среднем на душу населения, сомов в месяц)*

	<b>Всего по городу</b>
<b>Всего</b>	<b>7 436,0</b>
небедные	7 960,3
бедные	3 930,2
<b>На потребление</b>	<b>6 654,9</b>
Продукты питания	2 433,0
Питание вне дома	479,2
Алкоголь	1,9
Табак	15,2
Одежда, обувь, белье и ткани	506,6
Предметы личной гигиены	306,7
Мебель	2,0
Покупка средств передвижения	2,0
Топливо	75,4
Жилищно-коммунальные услуги <sup>1</sup>	1 119,6
Здравоохранение	123,0
в том числе: лекарства	91,7
Дошкольное воспитание	122,3
Услуги образования	103,8
Услуги учреждений культуры	18,5
Услуги общественного транспорта	503,0
Услуги связи	329,6
Прочие товары и услуги	513,2
<b>Прочие расходы</b>	<b>781,1</b>
Расходы на личное подсобное хозяйство	0,3
Материальная помощь родственникам и др.	8,5
Вклады в учреждения банков	0,0
Покупка иностранной валюты	0,0
Строительство и покупка недвижимости	62,9
Налоги, взносы и другие выплаты	708,1
Другие расходы	1,2

<sup>1</sup>Включая расходы на жилплощадь, центральное отопление, природный газ, электроэнергию, горячую и холодную воду, тех.обслуживание, канализацию, вывоз мусора, радио, антенну и другие услуги.

**Таблица III.В.и: Денежные расходы домохозяйств****г.Ош в 2023г.***(в среднем на душу населения, сомов в месяц)*

	<b>Всего по городу</b>
<b>Всего</b>	<b>8 778,7</b>
небедные	8 949,8
бедные	4 051,2
<b>На потребление</b>	<b>8270,25</b>
Продукты питания	2 258,1
Питание вне дома	1 046,8
Алкоголь	0,0
Табак	3,0
Одежда, обувь, белье и ткани	992,7
Предметы личной гигиены	260,7
Мебель	48,4
Покупка средств передвижения	726,9
Топливо	391,5
Жилищно-коммунальные услуги <sup>1</sup>	395,3
Здравоохранение	440,1
в том числе: лекарства	255,4
Дошкольное воспитание	75,5
Услуги образования	140,4
Услуги учреждений культуры	0,7
Услуги общественного транспорта	232,0
Услуги связи	186,9
Прочие товары и услуги	1 071,2
<b>Прочие расходы</b>	<b>508,5</b>
Расходы на личное подсобное хозяйство	41,6
Материальная помощь родственникам и др.	96,1
Вклады в учреждения банков	0,0
Покупка иностранной валюты	0,0
Строительство и покупка недвижимости	2,2
Налоги, взносы и другие выплаты	366,2
Другие расходы	2,4

<sup>1</sup>Включая расходы на жилплощадь, центральное отопление, природный газ, электроэнергию, горячую и холодную воду, тех.обслуживание, канализацию, вывоз мусора, радио, антенну и другие услуги.

**Таблица III.В.к: Денежные расходы на потребление в зависимости от размера домашнего хозяйства в Баткенской области в 2023г.**

(в среднем на душу населения, сомов в месяц)

	Домашние хозяйства, состоящие из лиц				
	1	2	3	4	5 и более
<b>Всего</b>	<b>8 942,3</b>	<b>7 175,0</b>	<b>5 668,5</b>	<b>4 379,5</b>	<b>3 404,8</b>
Продукты питания	3 652,1	2 898,1	2 506,7	2 027,9	1 637,5
Питание вне дома	947,7	769,9	528,2	364,0	284,7
Алкоголь	0,0	5,0	3,0	9,2	4,3
Табак	7,9	4,4	4,1	1,1	3,6
Одежда, обувь, белье и ткани	1 217,7	779,0	584,2	511,8	337,4
Предметы личной гигиены	278,7	164,4	122,2	95,4	77,3
Мебель	0,0	5,4	18,2	0,0	0,9
Покупка средств передвижения	0,0	0,0	270,7	132,1	123,1
Топливо	529,4	562,8	406,3	312,1	263,2
Жилищно-коммунальные услуги <sup>1</sup>	457,3	248,6	165,7	113,9	96,5
Здравоохранение	109,8	445,1	83,2	97,2	51,6
Дошкольное воспитание	0,0	9,3	16,5	5,4	20,6
Услуги образования	657,0	245,5	222,3	142,3	138,3
Услуги учреждений культуры	0,0	0,0	0,0	0,1	0,0
Услуги общественного транспорта	287,4	225,8	144,8	122,6	54,1
Услуги связи	427,7	343,7	286,9	201,1	153,0
Прочие товары и услуги	369,5	468,0	305,6	243,3	158,7

**Таблица III.В.л: Денежные расходы на потребление в зависимости от размера домашнего хозяйства в Джалал-Абадской области в 2023г.**

(в среднем на душу населения, сомов в месяц)

	Домашние хозяйства, состоящие из лиц				
	1	2	3	4	5 и более
<b>Всего</b>	<b>13 023,8</b>	<b>7 409,9</b>	<b>5 310,8</b>	<b>4 363,9</b>	<b>3 538,5</b>
Продукты питания	4 929,7	3 001,9	2 299,4	1 992,1	1 489,9
Питание вне дома	1 311,0	445,2	377,7	380,0	362,4
Алкоголь	5,2	7,6	4,5	5,1	1,4
Табак	1,5	5,2	9,4	3,5	8,3
Одежда, обувь, белье и ткани	1 996,9	1 220,8	911,2	680,9	545,9
Предметы личной гигиены	398,1	209,4	148,6	122,1	96,5
Мебель	135,7	62,8	37,3	16,7	18,1
Покупка средств передвижения	23,1	331,3	74,5	103,7	50,8
Топливо	189,6	208,9	183,4	176,2	157,2
Жилищно-коммунальные услуги <sup>1</sup>	868,9	323,9	275,7	179,0	125,4
Здравоохранение	161,4	103,3	81,8	57,4	35,3
Дошкольное воспитание	0,0	3,4	0,6	1,6	3,5
Услуги образования	102,7	136,9	70,4	3,5	57,8
Услуги учреждений культуры	0,2	0,0	0,8	0,0	0,1
Услуги общественного транспорта	475,7	195,6	144,4	100,1	73,7
Услуги связи	392,1	245,7	211,6	168,4	162,7
Прочие товары и услуги	2 031,9	908,0	479,6	373,5	349,6

<sup>1</sup>Включая расходы на жилплощадь, центральное отопление, природный газ, электроэнергию, горячую и холодную воду, тех.обслуживание, канализацию, вывоз мусора, радио, антенну и другие услуги.

**Таблица III.В.м: Денежные расходы на потребление в зависимости от размера  
домашнего хозяйства в Иссык-Кульской области в 2023г.**  
(в среднем на душу населения, сомов в месяце)

	Домашние хозяйства, состоящие из лиц				
	1	2	3	4	5 и более
<b>Всего</b>	<b>14 199,9</b>	<b>9 886,8</b>	<b>7 643,5</b>	<b>6 821,4</b>	<b>4 534,5</b>
Продукты питания	8 152,7	5 133,4	3 744,0	3 227,4	2 252,8
Питание вне дома	76,3	50,0	59,2	58,6	32,7
Алкоголь	28,2	13,3	5,5	5,6	2,5
Табак	343,1	285,6	185,6	210,6	136,0
Одежда, обувь, белье и ткани	1 240,9	993,4	707,5	713,4	522,0
Предметы личной гигиены	578,1	367,5	278,6	248,0	178,5
Мебель	7,4	37,6	32,7	16,7	58,7
Покупка средств передвижения	11,5	18,8	17,3	163,4	4,7
Топливо	532,6	526,5	423,9	406,8	270,1
Жилищно-коммунальные услуги <sup>1</sup>	686,1	352,9	308,5	217,5	139,0
Здравоохранение	357,0	195,2	179,6	87,9	63,5
Дошкольное воспитание	0,0	0,0	5,0	13,6	20,0
Услуги образования	64,2	89,0	181,3	81,6	35,0
Услуги учреждений культуры	0,1	0,0	0,1	3,3	0,9
Услуги общественного транспорта	291,8	188,5	123,5	109,6	76,3
Услуги связи	484,1	366,8	324,8	262,8	174,1
Прочие товары и услуги	1 345,9	1 268,3	1 066,5	994,6	567,9

**Таблица III.В.н: Денежные расходы на потребление в зависимости от размера  
домашнего хозяйства в Нарынской области в 2023г.**  
(в среднем на душу населения, сомов в месяце)

	Домашние хозяйства, состоящие из лиц				
	1	2	3	4	5 и более
<b>Всего</b>	<b>12 692,9</b>	<b>7 936,2</b>	<b>7 492,9</b>	<b>5 468,1</b>	<b>4 041,5</b>
Продукты питания	4 435,3	3 133,8	2 842,6	1 874,3	1 623,3
Питание вне дома	22,9	10,9	12,6	15,7	10,7
Алкоголь	14,6	0,0	1,5	0,3	0,3
Табак	250,3	84,4	58,7	66,2	33,1
Одежда, обувь, белье и ткани	1 413,0	1 013,6	832,1	673,5	449,7
Предметы личной гигиены	589,9	359,6	291,9	221,7	160,2
Мебель	16,1	41,2	61,2	45,6	30,8
Покупка средств передвижения	0,0	78,3	43,6	74,6	95,8
Топливо	591,5	619,8	827,9	325,8	255,8
Жилищно-коммунальные услуги <sup>1</sup>	653,6	295,1	262,3	197,7	123,3
Здравоохранение	293,3	354,6	234,9	142,2	147,5
Дошкольное воспитание	0,0	3,2	15,2	8,3	31,7
Услуги образования	0,0	4,5	14,4	69,2	18,8
Услуги учреждений культуры	0,0	0,1	0,6	1,5	0,5
Услуги общественного транспорта	299,2	179,9	160,6	175,8	87,7
Услуги связи	472,7	338,3	320,7	251,0	173,6
Прочие товары и услуги	3 640,4	1 418,9	1 512,1	1 324,7	798,8

<sup>1</sup>Включая расходы на жилплощадь, центральное отопление, природный газ, электроэнергию, горячую и холодную воду, тех.обслуживание, канализацию, вывоз мусора, радио, антенну и другие услуги.

**Таблица III.В.о: Денежные расходы на потребление в зависимости от размера  
домашнего хозяйства в Ошской области в 2023г.**  
(в среднем на душу населения, сомов в месяце)

	Домашние хозяйства, состоящие из лиц				
	1	2	3	4	5 и более
<b>Всего</b>	<b>13 583,9</b>	<b>9 712,5</b>	<b>7 550,1</b>	<b>6 202,8</b>	<b>4 707,6</b>
Продукты питания	5 809,4	3 850,8	3 245,6	2 693,2	2 003,3
Питание вне дома	1 051,3	980,0	855,9	614,1	281,9
Алкоголь	0,0	0,5	0,0	0,9	0,9
Табак	1,1	3,7	5,8	9,2	5,9
Одежда, обувь, белье и ткани	1 894,0	1 356,5	1 069,6	860,9	744,5
Предметы личной гигиены	468,0	285,8	228,3	173,6	153,8
Мебель	0,0	6,8	0,0	3,5	0,9
Покупка средств передвижения	0,0	0,0	0,0	5,6	102,7
Топливо	1 189,8	874,4	639,3	491,0	423,9
Жилищно-коммунальные услуги <sup>1</sup>	700,7	286,2	199,2	167,6	128,8
Здравоохранение	382,7	156,7	90,1	67,0	85,4
Дошкольное воспитание	0,0	3,1	1,8	9,9	20,7
Услуги образования	119,1	1,5	206,8	256,8	66,2
Услуги учреждений культуры	0,0	0,0	0,0	0,0	0,0
Услуги общественного транспорта	636,4	332,0	241,2	241,8	158,4
Услуги связи	426,0	279,4	235,7	171,6	145,5
Прочие товары и услуги	905,4	1 295,2	531,0	436,1	384,9

**Таблица III.В.п: Денежные расходы на потребление в зависимости от размера  
домашнего хозяйства в Таласской области в 2023г.**  
(в среднем на душу населения, сомов в месяце)

	Домашние хозяйства, состоящие из лиц				
	1	2	3	4	5 и более
<b>Всего</b>	<b>11 217,4</b>	<b>7 303,9</b>	<b>5 246,6</b>	<b>4 648,1</b>	<b>3 508,5</b>
Продукты питания	5 802,4	3 458,5	2 410,5	2 146,4	1 628,0
Питание вне дома	304,8	98,6	35,8	40,8	36,9
Алкоголь	2,8	12,3	3,2	1,7	0,7
Табак	109,9	97,4	95,8	79,6	34,4
Одежда, обувь, белье и ткани	1 157,9	666,1	476,6	418,0	309,3
Предметы личной гигиены	480,6	292,2	195,0	161,4	120,5
Мебель	0,0	32,0	4,9	2,2	15,1
Покупка средств передвижения	0,0	19,7	4,3	4,0	8,1
Топливо	639,6	430,6	344,9	280,9	251,1
Жилищно-коммунальные услуги <sup>1</sup>	729,2	365,1	264,6	204,7	140,3
Здравоохранение	44,8	62,2	36,4	20,4	29,9
Дошкольное воспитание	0,0	0,0	4,1	9,9	37,5
Услуги образования	25,4	104,7	215,7	178,4	116,4
Услуги учреждений культуры	10,9	0,0	0,0	0,0	0,0
Услуги общественного транспорта	419,1	254,7	155,1	123,3	91,5
Услуги связи	388,8	336,6	261,9	195,8	155,8
Прочие товары и услуги	1 101,2	1 073,1	737,9	780,6	532,9

<sup>1</sup>Включая расходы на жилплощадь, центральное отопление, природный газ, электроэнергию, горячую и холодную воду, тех.обслуживание, канализацию, вывоз мусора, радио, антенну и другие услуги.

**Таблица III.В.р: Денежные расходы на потребление в зависимости от размера домашнего хозяйства в Чуйской области в 2023г.**

*(в среднем на душу населения, сомов в месяц)*

	Домашние хозяйства, состоящие из лиц				
	1	2	3	4	5 и более
<b>Всего</b>	<b>10 957,4</b>	<b>8 516,9</b>	<b>6 801,6</b>	<b>5 873,0</b>	<b>4 566,8</b>
Продукты питания	5 224,5	3 704,3	3 218,4	2 594,2	2 232,3
Питание вне дома	584,8	308,0	245,0	226,8	210,7
Алкоголь	3,6	3,6	1,9	1,3	1,4
Табак	21,7	33,8	31,6	22,6	16,6
Одежда, обувь, белье и ткани	637,1	554,6	442,1	456,2	348,2
Предметы личной гигиены	567,2	388,2	325,3	250,0	207,1
Мебель	41,2	23,3	46,7	0,0	1,8
Покупка средств передвижения	0,0	11,5	7,6	151,2	5,0
Топливо	426,8	624,3	404,1	530,2	379,0
Жилищно-коммунальные услуги *	895,1	478,9	374,6	288,0	176,7
Здравоохранение	882,7	742,2	405,9	237,3	188,5
Дошкольное воспитание	1,8	3,4	5,9	20,5	38,5
Услуги образования	0,0	26,7	126,2	71,3	82,6
Услуги учреждений культуры	1,9	10,0	4,5	0,8	1,5
Услуги общественного транспорта	414,4	370,1	260,5	253,0	145,6
Услуги связи	400,4	343,8	296,1	266,7	190,0
Прочие товары и услуги	854,3	890,5	605,2	503,1	341,3

**Таблица III.В.с: Денежные расходы на потребление в зависимости от размера домашнего хозяйства в горкенеше Бишкек в 2023г.**

*(в среднем на душу населения, сомов в месяц)*

	Домашние хозяйства, состоящие из лиц				
	1	2	3	4	5 и более
<b>Всего</b>	<b>11 751,7</b>	<b>8 784,2</b>	<b>6 634,3</b>	<b>6 359,4</b>	<b>4 988,0</b>
Продукты питания	4 759,1	3 187,4	2 328,7	2 259,3	1 853,5
Питание вне дома	973,5	693,0	449,3	435,3	340,7
Алкоголь	16,0	1,8	0,8	1,4	0,5
Табак	138,2	13,4	10,5	2,2	5,9
Одежда, обувь, белье и ткани	802,7	711,9	570,5	522,8	311,8
Предметы личной гигиены	654,3	421,9	317,5	272,4	209,1
Мебель	0,0	1,6	8,5	0,0	0,2
Покупка средств передвижения	0,1	0,3	0,0	6,4	1,3
Топливо	0,0	21,2	88,4	79,4	103,5
Жилищно-коммунальные услуги <sup>1</sup>	2 384,1	1 582,3	1 195,6	1 174,2	603,8
Здравоохранение	342,7	254,1	143,6	66,3	49,7
Дошкольное воспитание	0,0	32,5	40,7	147,2	216,2
Услуги образования	0,0	80,0	93,2	154,8	105,1
Услуги учреждений культуры	7,7	12,2	16,2	19,8	23,8
Услуги общественного транспорта	599,9	608,0	476,6	412,8	512,9
Услуги связи	419,4	417,8	363,3	307,7	268,1
Прочие товары и услуги	653,9	744,8	530,9	497,4	381,9

<sup>1</sup>Включая расходы на жилплощадь, центральное отопление, природный газ, электроэнергию, горячую и холодную воду, тех.обслуживание, канализацию, вывоз мусора, радио, антенну и другие услуги.

**Таблица III.В.т: Денежные расходы на потребление в зависимости от размера  
домашнего хозяйства в городе Ош в 2023г.**  
(в среднем на душу населения, сомов в месяц)

	Домашние хозяйства, состоящие из лиц				
	1	2	3	4	5 и более
<b>Всего</b>	<b>20 749,6</b>	<b>12 867,4</b>	<b>13 846,1</b>	<b>8 106,4</b>	<b>6 657,5</b>
Продукты питания	5 829,3	3 729,9	2 783,3	2 374,2	1 861,4
Питание вне дома	4 360,9	1 859,0	1 258,7	1 026,5	801,9
Алкоголь	0,0	0,0	0,0	0,0	0,1
Табак	36,9	8,8	10,8	0,0	0,8
Одежда, обувь, белье и ткани	2 328,1	1 679,8	1 343,9	1 128,4	791,9
Предметы личной гигиены	873,6	460,1	303,6	283,6	203,6
Мебель	157,6	11,7	52,8	36,4	50,6
Покупка средств передвижения	0,0	0,0	4 529,7	0,0	575,6
Топливо	183,3	442,7	394,9	407,8	389,6
Жилищно-коммунальные услуги <sup>1</sup>	1 276,9	725,1	436,9	502,5	294,9
Здравоохранение	1 535,6	909,9	652,9	430,0	320,0
Дошкольное воспитание	0,0	0,0	0,0	30,2	105,1
Услуги образования	0,0	321,3	166,2	96,5	130,2
Услуги учреждений культуры	0,0	0,0	0,6	0,6	0,9
Услуги общественного транспорта	712,4	487,7	335,2	254,1	166,8
Услуги связи	474,2	315,9	261,2	204,5	148,5
Прочие товары и услуги	2 980,7	1 915,4	1 315,5	1 331,1	815,5

<sup>1</sup>Включая расходы на жилплощадь, центральное отопление, природный газ, электроэнергию, горячую и холодную воду, тех.обслуживание, канализацию, вывоз мусора, радио, антенну и другие услуги.



**Таблица III.Г.а: Структура потребительских расходов по децильным (10-процентным ) группам в Баткенской области в 2023г.**

*(в процентах)*

	Низшая	Вторая	Третья	Четвертая	Пятая	Шестая	Седьмая	Восьмая	Девятая	Высшая
<b>Всего</b>										
<b>сомов</b>	<b>2 251,8</b>	<b>2 921,1</b>	<b>3 502,0</b>	<b>4 024,8</b>	<b>4 521,5</b>	<b>5 019,6</b>	<b>5 599,6</b>	<b>6 343,7</b>	<b>7 893,5</b>	<b>13 135,3</b>
<b>процентов</b>	<b>100</b>	<b>100</b>	<b>100</b>	<b>100</b>	<b>100</b>	<b>100</b>	<b>100</b>	<b>100</b>	<b>100</b>	<b>100</b>
в том числе:										
продукты питания	56,4	54,4	49,6	51,2	44,6	46,2	43,9	41,3	38,4	24,6
питание вне дома	6,0	6,3	7,7	8,4	11,6	9,2	11,2	12,2	10,3	7,9
алкоголь	0,2	0,2	0,1	0,0	0,1	0,1	0,0	0,2	0,1	0,0
табак	0,0	0,1	0,1	0,0	0,0	0,1	0,3	0,1	0,1	0,0
одежда, обувь, белье и ткани	11,5	10,9	12,3	11,5	10,9	10,8	10,3	9,8	9,8	5,5
предметы личной гигиены	2,6	2,9	2,3	2,4	2,2	2,1	2,0	2,2	1,9	1,3
мебель	0,0	0,0	0,0	0,0	0,0	0,1	0,0	0,6	0,1	0,0
покупка средств передвижения	0,0	0,0	0,0	0,0	1,3	0,0	0,0	0,0	8,6	25,6
топливо	8,4	6,9	7,8	9,9	7,6	7,3	8,8	8,0	6,7	4,3
жилищно-коммунальные услуги <sup>1</sup>	3,0	3,1	3,0	3,0	3,4	3,1	2,7	2,8	3,1	1,9
здравоохранение	1,7	1,6	2,1	1,1	1,2	2,4	3,1	0,7	1,5	8,6
дошкольное воспитание	0,3	0,2	1,1	0,3	1,2	0,0	0,7	0,1	0,1	0,0
услуги образования	0,7	1,1	1,7	1,0	4,7	5,1	5,4	7,8	6,4	8,7
услуги учреждений культуры	0,0	0,0	0,0	0,0	0,0	0,0	0,0	0,0	0,0	0,0
услуги общественного транспорта	1,6	2,0	2,5	2,2	1,9	2,3	2,2	2,3	3,0	1,7
услуги связи	4,5	4,7	5,0	5,3	4,8	5,1	5,2	4,5	4,4	2,7
прочие товары и услуги	3,0	5,5	4,6	3,7	4,6	6,0	4,2	7,5	5,4	7,2

<sup>1</sup>Включая расходы на жилплощадь, центральное отопление, природный газ, электроэнергию, горячую и холодную воду, тех.обслуживание, канализацию, вывоз мусора, радио, антенну и другие услуги.

**Таблица III.Г.6: Структура потребительских расходов по децильным (10-процентным ) группам  
в Джалал-Абадской области в 2023г.  
(в процентах)**

	Низшая	Вторая	Третья	Четвертая	Пятая	Шестая	Седьмая	Восьмая	Девятая	Высшая
<b>Всего</b>										
<b>сомов</b>	<b>2 070,2</b>	<b>2 981,8</b>	<b>3 548,4</b>	<b>3 978,6</b>	<b>4 494,7</b>	<b>5 040,3</b>	<b>5 611,2</b>	<b>6 436,9</b>	<b>7 946,1</b>	<b>12 650,2</b>
<b>процентов</b>	<b>100</b>	<b>100</b>	<b>100</b>	<b>100</b>	<b>100</b>	<b>100</b>	<b>100</b>	<b>100</b>	<b>100</b>	<b>100</b>
в том числе:										
продукты питания	49,6	51,5	48,2	45,6	44,7	44,4	40,0	41,5	36,6	27,9
питание вне дома	2,6	1,9	7,6	10,7	8,7	9,6	13,9	11,0	9,4	10,1
алкоголь	0,0	0,1	0,1	0,2	0,1	0,1	0,0	0,1	0,1	0,1
табак	0,0	0,2	0,0	0,0	0,1	0,4	0,2	0,2	0,2	0,1
одежда, обувь, белье и ткани	17,8	16,1	14,8	15,2	17,2	16,7	16,0	16,0	16,8	13,0
предметы личной гигиены	3,0	2,5	2,8	2,6	2,9	2,8	2,8	2,9	3,0	2,5
мебель	1,1	0,6	0,0	0,3	0,1	0,0	0,4	0,5	2,0	1,2
покупка средств передвижения	0,0	0,0	0,0	0,0	0,0	0,2	0,0	0,0	1,5	16,3
топливо	4,3	3,8	3,9	4,3	3,1	4,5	3,6	4,1	5,2	2,0
жилищно-коммунальные услуги <sup>1</sup>	5,4	4,7	5,3	4,0	4,3	2,9	3,9	4,1	4,6	3,6
здравоохранение	2,0	1,5	1,4	1,2	1,5	0,9	1,3	1,4	0,6	0,6
дошкольное воспитание	0,0	0,1	0,0	0,0	0,1	0,2	0,0	0,0	0,1	0,0
услуги образования	1,1	1,4	0,9	0,0	2,9	0,4	1,5	1,2	1,9	1,5
услуги учреждений культуры	0,0	0,0	0,0	0,0	0,0	0,0	0,0	0,0	0,0	0,0
услуги общественного транспорта	1,2	2,1	2,4	2,3	2,4	2,7	2,8	2,7	2,5	2,3
услуги связи	5,5	4,2	4,5	4,1	4,1	4,3	3,9	3,6	4,2	2,8
прочие товары и услуги	6,4	9,2	8,3	9,4	7,9	10,1	9,6	10,8	11,3	15,9

<sup>1</sup>Включая расходы на жилплощадь, центральное отопление, природный газ, электроэнергию, горячую и холодную воду, тех.обслуживание, канализацию, вывоз мусора, радио, антенну и другие услуги.

**Таблица III.Г.в: Структура потребительских расходов по децильным (10-процентным ) группам  
в Иссык-Кульской области в 2023г.**

*(в процентах)*

	Низшая	Вторая	Третья	Четвертая	Пятая	Шестая	Седьмая	Восьмая	Девятая	Высшая
<b>Всего</b>										
<b>сомов</b>	<b>2 194,5</b>	<b>3 026,9</b>	<b>3 582,5</b>	<b>3 977,2</b>	<b>4 472,2</b>	<b>4 968,9</b>	<b>5 609,3</b>	<b>6 487,7</b>	<b>7 849,6</b>	<b>12 298,9</b>
<b>процентов</b>	<b>100</b>	<b>100</b>	<b>100</b>	<b>100</b>	<b>100</b>	<b>100</b>	<b>100</b>	<b>100</b>	<b>100</b>	<b>100</b>
в том числе:										
продукты питания	66,4	62,7	54,2	62,2	51,4	51,8	51,9	51,6	48,3	42,6
питание вне дома	0,0	0,2	0,5	1,0	0,3	0,2	0,8	0,8	0,7	1,1
алкоголь	0,0	0,0	0,0	0,1	0,0	0,0	0,1	0,1	0,1	0,2
табак	1,1	1,7	2,0	2,9	3,2	3,1	2,7	3,5	3,2	2,8
одежда, обувь, белье и ткани	6,6	9,0	9,8	10,0	12,0	12,4	12,5	11,2	10,3	9,9
предметы личной гигиены	4,9	4,1	4,6	4,0	4,2	4,2	3,8	3,9	3,8	3,3
мебель	0,0	0,3	0,3	0,0	0,4	0,8	0,6	1,5	0,6	1,0
покупка средств передвижения	0,0	0,0	0,1	0,0	0,1	0,2	0,1	0,1	0,2	1,4
топливо	5,5	6,8	6,0	4,5	6,0	6,3	6,7	4,8	5,9	5,2
жилищно-коммунальные услуги <sup>1</sup>	3,6	3,4	4,0	3,1	4,1	3,5	3,1	3,3	3,7	3,2
здравоохранение	0,3	0,8	0,5	0,4	2,4	1,1	1,1	1,7	2,0	2,3
дошкольное воспитание	0,3	0,2	0,3	0,1	0,1	0,4	0,4	0,1	0,2	0,3
услуги образования	0,4	0,1	1,5	0,0	0,7	0,2	1,1	0,9	1,3	1,9
услуги учреждений культуры	0,0	0,0	0,0	0,0	0,0	0,0	0,0	0,0	0,0	0,0
услуги общественного транспорта	0,6	0,6	1,6	1,0	1,8	1,8	1,6	1,8	1,9	2,0
услуги связи	5,5	3,5	4,4	3,2	4,0	4,0	3,9	4,2	4,0	3,6
прочие товары и услуги	4,7	6,5	10,2	7,5	9,3	9,8	9,7	10,6	14,0	19,1

<sup>1</sup>Включая расходы на жилплощадь, центральное отопление, природный газ, электроэнергию, горячую и холодную воду, тех.обслуживание, канализацию, вывоз мусора, радио, антенну и другие услуги.

**Таблица III.Г.г: Структура потребительских расходов по децильным (10-процентным ) группам  
в Нарынской области в 2023г.**

*(в процентах)*

	Низшая	Вторая	Третья	Четвертая	Пятая	Шестая	Седьмая	Восьмая	Девятая	Высшая
<b>Всего</b>										
<b>сомов</b>	<b>1 838,6</b>	<b>2 929,6</b>	<b>3 477,4</b>	<b>4 012,0</b>	<b>4 465,1</b>	<b>5 039,7</b>	<b>5 642,3</b>	<b>6 479,7</b>	<b>7 963,6</b>	<b>12 718,8</b>
<b>процентов</b>	<b>100</b>	<b>100</b>	<b>100</b>	<b>100</b>	<b>100</b>	<b>100</b>	<b>100</b>	<b>100</b>	<b>100</b>	<b>100</b>
в том числе:										
продукты питания	33,3	37,9	44,5	43,7	43,8	45,4	42,1	43,6	36,1	34,1
питание вне дома	0,7	0,1	0,1	0,7	0,6	0,0	0,0	0,1	0,3	0,1
алкоголь	0,0	0,0	0,0	0,0	0,0	0,0	0,0	0,0	0,0	0,0
табак	0,4	1,1	2,0	0,1	1,2	0,7	0,5	1,1	1,1	0,9
одежда, обувь, белье и ткани	17,5	14,6	12,2	14,7	12,2	11,0	10,4	10,2	10,6	8,9
предметы личной гигиены	7,7	5,5	5,2	4,6	4,2	4,1	3,9	3,6	3,2	2,7
мебель	0,0	0,6	0,7	0,0	0,0	0,0	0,4	1,0	1,2	1,3
покупка средств передвижения	0,0	0,0	0,3	0,3	0,4	2,9	0,2	0,6	2,6	3,8
топливо	8,8	7,0	7,4	6,6	8,0	5,6	8,2	5,7	5,4	8,5
жилищно-коммунальные услуги <sup>1</sup>	4,9	4,0	3,1	3,4	3,3	3,1	3,0	3,4	2,9	3,0
здравоохранение	2,0	5,1	3,2	3,1	3,2	2,6	2,3	3,2	4,7	3,9
дошкольное воспитание	0,9	0,9	1,3	0,4	0,6	0,4	0,5	0,4	0,4	0,2
услуги образования	0,1	0,4	0,1	1,4	0,2	0,2	0,7	0,7	0,4	0,5
услуги учреждений культуры	0,0	0,0	0,0	0,0	0,0	0,0	0,0	0,0	0,0	0,0
услуги общественного транспорта	1,7	3,1	2,1	2,3	2,6	3,2	3,1	2,2	2,2	2,0
услуги связи	6,3	6,4	5,6	5,5	4,6	4,2	4,7	4,0	3,6	2,9
прочие товары и услуги	15,5	13,3	12,2	13,2	15,2	16,7	20,1	20,3	25,3	27,3

<sup>1</sup>Включая расходы на жилплощадь, центральное отопление, природный газ, электроэнергию, горячую и холодную воду, тех.обслуживание, канализацию, вывоз мусора, радио, антенну и другие услуги.

**Таблица III.Г.д: Структура потребительских расходов по децильным (10-процентным ) группам в Ошской области в 2023г.**

*(в процентах)*

	Низшая	Вторая	Третья	Четвертая	Пятая	Шестая	Седьмая	Восьмая	Девятая	Высшая
<b>Всего</b>										
<b>сомов</b>	<b>2 491,5</b>	<b>2 958,2</b>	<b>3 562,9</b>	<b>3 997,7</b>	<b>4 440,1</b>	<b>5 058,2</b>	<b>5 609,4</b>	<b>6 447,8</b>	<b>7 730,9</b>	<b>12 598,9</b>
<b>процентов</b>	<b>100</b>	<b>100</b>	<b>100</b>	<b>100</b>	<b>100</b>	<b>100</b>	<b>100</b>	<b>100</b>	<b>100</b>	<b>100</b>
в том числе:										
продукты питания	39,8	50,8	47,4	46,4	45,6	43,5	43,3	45,5	39,6	29,6
питание вне дома	1,0	2,7	7,8	7,3	7,2	5,3	8,5	7,0	6,7	11,6
алкоголь	0,0	0,0	0,0	0,0	0,0	0,0	0,0	0,0	0,0	0,0
табак	0,2	0,0	0,0	0,1	0,1	0,1	0,1	0,2	0,2	0,0
одежда, обувь, белье и ткани	14,9	14,4	14,0	15,3	14,3	16,7	15,1	14,6	14,6	16,4
предметы личной гигиены	4,6	4,2	3,4	3,5	3,3	3,1	3,4	3,0	3,2	2,2
мебель	0,0	0,0	0,1	0,0	0,0	0,0	0,1	0,0	0,0	0,0
покупка средств передвижения	0,0	0,8	0,1	0,0	0,0	0,0	0,0	0,0	1,9	8,9
топливо	6,0	10,1	9,0	9,0	8,5	9,8	8,3	9,0	9,1	7,3
жилищно-коммунальные услуги <sup>1</sup>	2,6	2,8	2,6	2,6	2,5	3,2	3,0	3,1	2,6	2,3
здравоохранение	1,5	1,9	1,3	0,9	2,2	2,5	1,8	1,5	0,8	1,6
дошкольное воспитание	2,3	0,3	0,9	0,2	0,4	0,2	0,4	0,1	0,3	0,0
услуги образования	0,0	0,1	1,6	0,8	1,7	0,5	1,5	2,7	2,7	3,8
услуги учреждений культуры	0,0	0,0	0,0	0,0	0,0	0,0	0,0	0,0	0,0	0,0
услуги общественного транспорта	3,6	2,9	2,7	4,2	2,5	3,6	4,1	3,3	4,6	2,6
услуги связи	4,3	3,3	2,8	3,0	2,8	3,1	3,1	3,5	3,1	2,5
прочие товары и услуги	19,2	5,7	6,3	6,6	8,8	8,1	7,3	6,5	10,5	11,2

<sup>1</sup>Включая расходы на жилплощадь, центральное отопление, природный газ, электроэнергию, горячую и холодную воду, тех.обслуживание, канализацию, вывоз мусора, радио, антенну и другие услуги.

**Таблица III.Г.е: Структура потребительских расходов по децильным (10-процентным ) группам в Таласской области в 2023г.**

*(в процентах)*

	Низшая	Вторая	Третья	Четвертая	Пятая	Шестая	Седьмая	Восьмая	Девятая	Высшая
<b>Всего</b>										
<b>сомов</b>	<b>1 944,9</b>	<b>2 985,9</b>	<b>3 521,0</b>	<b>4 066,9</b>	<b>4 527,5</b>	<b>5 006,9</b>	<b>5 676,4</b>	<b>6 482,0</b>	<b>7 780,8</b>	<b>11 977,6</b>
<b>процентов</b>	<b>100</b>	<b>100</b>	<b>100</b>	<b>100</b>	<b>100</b>	<b>100</b>	<b>100</b>	<b>100</b>	<b>100</b>	<b>100</b>
в том числе:										
продукты питания	44,0	46,7	49,4	49,7	48,6	44,2	53,1	49,4	44,2	40,6
питание вне дома	0,3	0,3	0,4	0,7	1,4	0,8	0,7	1,5	1,9	2,0
алкоголь	0,0	0,1	0,0	0,0	0,0	0,1	0,1	0,0	0,0	0,1
табак	0,3	0,4	1,6	1,2	1,4	1,6	2,2	1,4	1,8	1,4
одежда, обувь, белье и ткани	13,5	9,4	10,4	7,9	6,9	8,9	6,9	8,5	8,3	8,3
предметы личной гигиены	5,1	4,4	4,1	3,9	3,3	3,2	3,4	3,1	2,9	2,7
мебель	0,0	0,0	0,8	0,0	0,0	0,3	0,0	0,5	0,1	1,0
покупка средств передвижения	0,0	0,2	0,0	0,4	0,2	0,1	0,0	0,1	0,1	0,4
топливо	6,9	7,5	6,7	7,1	6,4	6,9	6,1	6,6	6,4	5,9
жилищно-коммунальные услуги <sup>1</sup>	10,3	6,4	4,6	3,2	4,0	3,3	3,2	3,0	3,1	2,6
здравоохранение	0,7	0,4	0,8	0,9	1,6	0,8	0,5	0,5	1,0	0,3
дошкольное воспитание	1,0	0,9	1,1	1,2	0,6	0,7	0,2	0,0	0,1	0,1
услуги образования	4,2	6,1	3,5	3,1	1,6	3,8	1,7	3,4	3,0	1,7
услуги учреждений культуры	0,0	0,0	0,0	0,0	0,0	0,0	0,0	0,0	0,0	0,0
услуги общественного транспорта	2,3	3,1	2,9	2,7	3,3	3,1	2,9	2,6	2,6	2,6
услуги связи	7,3	6,1	5,1	4,1	4,6	4,0	3,9	3,6	3,3	3,0
прочие товары и услуги	4,0	8,0	8,8	13,8	16,1	18,3	15,0	15,7	21,2	27,4

<sup>1</sup>Включая расходы на жилплощадь, центральное отопление, природный газ, электроэнергию, горячую и холодную воду, тех.обслуживание, канализацию, вывоз мусора, радио, антенну и другие услуги.

**Таблица III.Г.ж: Структура потребительских расходов по децильным (10-процентным ) группам в Чуйской области в 2023г.**

*(в процентах)*

	Низшая	Вторая	Третья	Четвертая	Пятая	Шестая	Седьмая	Восьмая	Девятая	Высшая
<b>Всего</b>										
<b>сомов</b>	<b>2 323,4</b>	<b>3 021,4</b>	<b>3 563,0</b>	<b>4 000,3</b>	<b>4 424,6</b>	<b>4 985,9</b>	<b>5 600,0</b>	<b>6 475,5</b>	<b>7 848,4</b>	<b>11 813,1</b>
<b>процентов</b>	<b>100</b>	<b>100</b>	<b>100</b>	<b>100</b>	<b>100</b>	<b>100</b>	<b>100</b>	<b>100</b>	<b>100</b>	<b>100</b>
в том числе:										
продукты питания	55,8	56,5	53,1	54,9	52,4	46,0	48,4	45,3	46,4	38,0
питание вне дома	0,0	0,8	3,2	2,9	3,9	5,1	4,4	5,1	4,5	4,9
алкоголь	0,0	0,0	0,1	0,1	0,0	0,0	0,0	0,0	0,0	0,0
табак	0,4	0,1	0,1	0,2	0,4	0,4	0,7	0,4	0,4	0,3
одежда, обувь, белье и ткани	6,9	8,3	7,8	7,6	8,8	8,3	7,4	6,9	6,3	6,5
предметы личной гигиены	6,9	5,6	5,4	5,3	4,7	4,8	4,7	4,4	4,2	3,9
мебель	0,0	0,0	0,0	0,0	0,0	0,0	0,0	0,1	0,1	0,7
покупка средств передвижения	0,1	0,0	0,0	0,1	0,1	0,2	0,1	0,1	0,2	2,3
топливо	6,8	6,0	7,7	7,6	7,8	8,9	7,6	9,2	7,3	6,5
жилищно-коммунальные услуги <sup>1</sup>	5,8	4,3	3,7	4,4	4,3	4,1	4,8	4,7	6,1	4,9
здравоохранение	3,1	2,6	3,6	2,6	2,4	3,7	4,7	5,9	4,3	10,5
дошкольное воспитание	0,8	0,2	0,3	0,3	0,0	1,0	0,5	0,6	1,0	0,0
услуги образования	0,1	0,4	0,3	0,3	1,0	2,0	1,4	1,5	1,7	1,9
услуги учреждений культуры	0,0	0,0	0,1	0,0	0,0	0,0	0,0	0,0	0,1	0,0
услуги общественного транспорта	2,7	5,2	3,5	3,9	3,5	3,3	3,1	3,7	3,7	4,0
услуги связи	5,9	5,2	4,8	4,6	4,7	4,8	4,2	4,2	3,8	3,4
прочие товары и услуги	4,7	4,7	6,6	5,2	6,0	7,3	7,8	7,9	9,9	12,2

<sup>1</sup>Включая расходы на жилплощадь, центральное отопление, природный газ, электроэнергию, горячую и холодную воду, тех.обслуживание, канализацию, вывоз мусора, радио, антенну и другие услуги.

**Таблица III.Г.з: Структура потребительских расходов по децильным (10-процентным ) группам  
в горкенеше Бишкек в 2023г.**

*(в процентах)*

	Низшая	Вторая	Третья	Четвертая	Пятая	Шестая	Седьмая	Восьмая	Девятая	Высшая
<b>Всего</b>										
<b>сомов</b>	<b>2 092,8</b>	<b>3 016,4</b>	<b>3 543,8</b>	<b>3 998,2</b>	<b>4 503,4</b>	<b>5 001,9</b>	<b>5 637,3</b>	<b>6 441,0</b>	<b>7 958,7</b>	<b>12 551,0</b>
<b>процентов</b>	<b>100</b>	<b>100</b>	<b>100</b>	<b>100</b>	<b>100</b>	<b>100</b>	<b>100</b>	<b>100</b>	<b>100</b>	<b>100</b>
в том числе:										
продукты питания	43,9	50,4	46,8	44,2	45,4	45,6	46,2	40,9	37,9	27,6
питание вне дома	0,0	0,9	0,0	2,3	0,5	1,2	0,9	2,4	4,4	14,3
алкоголь	0,0	0,0	0,0	0,1	0,0	0,0	0,0	0,0	0,0	0,0
табак	0,0	0,0	0,0	0,2	0,1	0,3	0,4	0,2	0,1	0,3
одежда, обувь, белье и ткани	7,3	6,8	6,9	5,9	7,1	6,6	8,1	8,1	8,7	7,6
предметы личной гигиены	7,1	5,8	5,7	5,2	5,4	5,2	5,0	5,0	4,5	3,9
мебель	0,0	0,0	0,0	0,0	0,0	0,1	0,0	0,0	0,0	0,1
покупка средств передвижения	0,0	0,0	0,0	0,0	0,1	0,0	0,1	0,0	0,0	0,0
топливо	0,8	1,1	0,1	1,0	0,9	0,4	0,4	0,6	1,2	1,6
жилищно-коммунальные услуги <sup>1</sup>	15,7	15,9	15,6	14,6	15,9	15,5	15,2	16,3	15,8	18,5
здравоохранение	0,5	1,0	0,4	0,7	1,4	1,7	1,5	1,8	2,4	2,2
дошкольное воспитание	0,2	0,2	1,2	1,8	0,2	0,3	0,6	3,5	2,0	2,2
услуги образования	0,6	0,3	1,2	1,0	0,8	1,3	2,3	0,9	1,7	1,9
услуги учреждений культуры	0,0	0,0	0,2	0,0	0,0	0,0	0,0	0,1	0,1	0,6
услуги общественного транспорта	14,0	8,8	9,1	10,0	8,2	8,6	6,5	7,8	7,6	6,5
услуги связи	6,8	5,8	6,6	6,5	6,7	6,2	6,5	5,4	4,8	3,7
прочие товары и услуги	3,2	3,0	6,0	6,6	7,1	6,9	6,3	7,0	8,8	8,8

<sup>1</sup>Включая расходы на жилплощадь, центральное отопление, природный газ, электроэнергию, горячую и холодную воду, тех.обслуживание, канализацию, вывоз мусора, радио, антенну и другие услуги.



**Таблица III.Г.и: Структура потребительских расходов по децильным (10-процентным ) группам в горкенеше Ош в 2023г.**

*(в процентах)*

	Низшая	Вторая	Третья	Четвертая	Пятая	Шестая	Седьмая	Восьмая	Девятая	Высшая
<b>Всего</b>										
<b>сомов</b>		<b>3 043,5</b>	<b>3 512,6</b>	<b>4 037,8</b>	<b>4 572,7</b>	<b>5 039,5</b>	<b>5 591,7</b>	<b>6 448,8</b>	<b>8 007,9</b>	<b>16 285,3</b>
<b>процентов</b>		<b>100</b>	<b>100</b>	<b>100</b>	<b>100</b>	<b>100</b>	<b>100</b>	<b>100</b>	<b>100</b>	<b>100</b>
в том числе:										
продукты питания		39,3	43,4	41,7	35,0	33,0	34,1	33,9	28,7	20,7
питание вне дома		6,0	7,2	5,2	10,1	12,6	13,4	12,2	12,6	13,7
алкоголь		0,0	0,0	0,0	0,0	0,0	0,0	0,0	0,0	0,0
табак		0,0	0,0	0,0	0,0	0,0	0,0	0,0	0,1	0,0
одежда, обувь, белье и ткани		15,0	17,3	15,9	12,7	14,5	14,3	13,3	14,2	9,3
предметы личной гигиены		3,2	3,3	3,2	3,8	4,0	4,1	3,1	3,4	2,7
мебель		0,4	0,3	0,4	0,5	0,4	0,1	1,4	1,1	0,3
покупка средств передвижения		0,0	0,0	0,0	0,0	0,0	0,0	0,0	1,7	18,9
топливо		8,2	5,0	5,1	5,6	6,5	6,6	5,9	5,9	3,1
жилищно-коммунальные услуги <sup>1</sup>		4,9	5,8	5,5	5,4	5,2	4,1	4,9	5,5	4,3
здравоохранение		5,4	3,2	3,8	7,7	5,7	4,7	4,8	6,2	5,0
дошкольное воспитание		2,9	0,0	1,6	2,6	0,6	0,7	0,3	1,1	0,8
услуги образования		0,3	0,9	2,0	0,6	1,1	0,9	2,3	1,6	2,1
услуги учреждений культуры		0,0	0,0	0,0	0,0	0,0	0,0	0,0	0,0	0,0
услуги общественного транспорта		7,1	3,6	3,5	2,5	2,6	2,7	2,5	3,1	2,5
услуги связи		2,3	3,3	3,1	3,0	2,8	2,8	2,4	2,6	1,7
прочие товары и услуги		4,9	6,8	9,1	10,5	11,0	11,7	13,0	12,2	14,8

<sup>1</sup>Включая расходы на жилплощадь, центральное отопление, природный газ, электроэнергию, горячую и холодную воду, тех.обслуживание, канализацию, вывоз мусора, радио, антенну и другие услуги.

**Таблица III.Д.а: Расходы домашних хозяйств на продукты питания***(в среднем на душу населения, сомов в месяце)*

	2019	2020	2021	2022	2023
<b>Всего</b>	<b>1 471,7</b>	<b>1 633,7</b>	<b>1 820,7</b>	<b>2 136,7</b>	<b>2 291,5</b>
Хлеб и хлебобродуцкы	521,1	598,6	612,9	736,0	786,4
хлеб	50,4	48,2	56,6	67,9	78,2
мучные кондитерские изделия	39,6	36,8	35,5	39,1	46,8
мука	283,1	348,0	356,5	431,2	425,4
крупa и бобовые	88,2	99,5	98,1	123,6	157,8
макаронные изделия	59,8	66,0	66,1	74,2	78,3
Молоко и молочные продукты	85,3	90,3	97,6	119,0	135,3
молоко	24,8	27,2	28,5	36,4	38,2
сметана и сливки	0,2	0,2	0,1	0,2	0,3
масло животное	21,3	23,0	22,5	27,0	32,6
сыры	11,7	12,4	13,6	16,4	21,6
другие молочные продукты	27,4	27,6	32,9	39,0	42,6
Мясо и мясoпродукты	428,1	487,5	552,3	624,9	697,5
говядина, телятина	332,6	382,1	435,8	500,1	563,5
баранина	32,1	38,3	40,0	37,6	41,3
свинина	13,7	15,1	15,7	13,7	12,6
колбасные изделия	21,1	20,1	22,0	25,3	29,3
птица	15,7	16,9	21,3	24,6	24,1
сало	0,5	0,7	0,9	1,3	1,8
другие мясные продукты	12,3	14,2	16,4	22,5	24,9
Рыба и рыбoпродукты	9,2	7,9	8,9	8,7	10,7
Масло растительное, маргарин и другие жи	85,9	100,0	142,7	171,7	151,2
Яйца	25,0	30,4	38,4	46,6	54,9
Картофель	34,4	45,1	56,3	60,4	59,2
Овощи и бахчевые	107,0	103,6	122,8	144,5	161,3
Фрукты и ягоды	61,8	55,6	60,6	68,0	77,3
Сахар и кондитерские изделия	62,8	63,7	74,0	94,8	90,0
Чай, кофе, какао	30,8	30,6	30,1	34,5	36,2
Безалкогольные напитки	3,0	2,4	4,6	5,1	7,1
Прочие продукты питания	17,3	18,0	19,6	22,4	24,5

**Таблица III.Д.б: Расходы домашних хозяйств на продукты питания  
по месту проживания в 2023г.**

*(в среднем на душу населения, сомов в месяц)*

	Всего по республике	в том числе	
		городские поселения	сельская местность
<b>Всего</b>	<b>2 291,5</b>	<b>2 391,0</b>	<b>2 233,8</b>
Хлеб и хлебобродуцкы	786,4	631,8	876,0
хлеб	78,2	137,1	44,0
мучные кондитерские изделия	46,8	58,7	40,0
мука	425,4	202,8	554,4
крупа и бобовые	157,8	163,4	154,5
макаронные изделия	78,3	69,9	83,1
Молоко и молочные продукты	135,3	202,9	96,0
молоко	38,2	63,6	23,4
сметана и сливки	0,3	0,7	0,1
масло животное	32,6	37,0	30,1
сыры	21,6	38,6	11,7
другие молочные продукты	42,6	63,2	30,7
Мясо и мясодродуцкы	697,5	799,7	638,3
говядина, телятина	563,5	621,9	529,7
баранина	41,3	46,0	38,6
свинина	12,6	15,0	11,2
колбасные изделия	29,3	44,7	20,4
птица	24,1	36,8	16,7
сало	1,8	2,4	1,5
другие мясные продукты	24,9	33,0	20,3
Рыба и рыбодродуцкы	10,7	18,4	6,2
Масло растительное, маргарин и другие жиры	151,2	111,3	174,3
Яйца	54,9	75,5	43,0
Картофель	59,2	88,3	42,3
Овощи и бахчевые	161,3	201,9	137,7
Фрукты и ягоды	77,3	107,0	60,1
Сахар и кондитерские изделия	90,0	80,1	95,7
Чай, кофе, какао	36,2	38,8	34,7
Безалкогольные напитки	7,1	6,0	7,7
Прочие продукты питания	24,5	29,4	21,7

**Таблица III.Д.в: Расходы домашних хозяйств на покупку продуктов питания по территории в 2023г.**

*(в среднем на душу населения, сомов в месяце)*

	Кыргызская Республика	Баткенская область	Джалал-Абадская область	Иссык-Кульская область	Нарынская область	Ошская область	Таласская область	Чуйская область	г. Бишкек	г. Ош
<b>Всего</b>	<b>2 291,5</b>	<b>1 914,1</b>	<b>1 882,4</b>	<b>3 016,5</b>	<b>1 932,2</b>	<b>2 297,1</b>	<b>2 000,5</b>	<b>2 663,0</b>	<b>2 433,0</b>	<b>2 258,1</b>
Хлеб и хлебобродуки	786,4	730,5	862,5	942,2	618,4	1 091,4	490,4	681,3	554,1	544,2
хлеб	78,2	18,0	20,6	31,9	1,0	8,6	10,4	206,1	211,3	49,2
мучные кондитерские изделия	46,8	24,2	47,8	63,1	18,6	41,0	29,0	48,9	64,4	54,6
мука	425,4	388,1	557,8	545,1	424,2	786,3	296,6	244,4	68,1	128,3
крупа и бобовые	157,8	213,5	156,0	183,4	87,3	177,2	86,6	114,1	138,7	262,4
макаронные изделия	78,3	86,6	80,3	118,8	87,3	78,2	67,9	68,0	71,7	49,7
Молоко и молочные продукты	135,3	32,0	57,5	213,1	79,1	58,2	166,3	220,1	256,3	168,7
молоко	38,2	2,6	11,4	49,5	20,6	25,2	12,3	70,5	75,9	46,3
сметана и сливки	0,3	0,0	0,0	0,3	0,2	0,3	0,1	0,1	1,3	0,0
масло животное	32,6	11,5	9,5	93,4	45,8	6,2	117,4	38,7	46,3	30,7
сыры	21,6	2,8	2,4	23,8	2,4	1,5	3,4	49,2	60,8	23,5
другие молочные продукты	42,6	15,1	34,2	46,1	10,1	25,0	33,0	61,6	72,0	68,2
Мясо и мясопродукты	697,5	587,4	474,6	848,0	570,5	532,0	892,6	969,0	851,4	800,3
говядина, телятина	563,5	549,7	346,8	743,8	512,9	487,3	715,0	697,2	640,9	703,1
баранина	41,3	18,8	72,3	15,6	27,3	26,2	60,1	49,6	31,2	68,7
свинина	12,6	0,0	0,0	7,4	0,4	0,0	0,1	63,4	14,4	0,9
колбасные изделия	29,3	11,1	15,0	30,0	1,9	12,7	25,9	57,1	61,7	17,0
птица	24,1	6,2	20,9	22,3	0,7	4,8	11,6	46,8	56,7	3,7
сало	1,8	0,0	1,0	2,4	0,2	0,0	0,1	8,7	0,3	0,5
другие мясные продукты	24,9	1,6	18,6	26,6	27,1	1,0	79,7	46,2	46,2	6,4
Рыба и рыбопродукты	10,7	1,0	7,5	25,6	0,4	2,1	12,3	13,6	23,8	7,9
Масло растительное, маргарин и другие жиры	151,2	151,9	121,2	231,8	144,9	203,7	147,1	168,4	70,3	140,3
Яйца	54,9	22,3	53,0	52,1	11,5	44,6	28,2	65,3	87,4	83,4
Картофель	59,2	105,7	44,3	52,4	21,0	38,0	14,7	63,6	89,7	91,2
Овощи и бахчевые	161,3	142,5	128,9	214,9	122,2	151,5	68,5	155,5	225,9	184,8
Фрукты и ягоды	77,3	60,1	53,6	63,2	61,7	68,9	24,2	92,0	111,3	148,4
Сахар и кондитерские изделия	90,0	61,6	52,9	218,5	212,1	57,5	71,2	136,2	70,5	45,9
Чай, кофе, какао	36,2	16,8	14,7	76,7	71,3	18,1	40,2	58,5	45,7	30,1
Безалкогольные напитки	7,1	0,3	3,9	19,6	1,4	8,6	15,1	9,9	4,6	2,6
Прочие продукты питания	24,5	2,2	7,9	58,2	17,7	22,5	29,6	29,4	42,0	10,3

**Таблица III.Е.а: Потребление продуктов питания***(на душу населения, кг в месяц)*

	2019	2020	2021	2022	2023
Хлеб и хлебобродуцкы	10,2	10,2	10,2	9,9	10,1
хлеб	2,0	1,9	2,1	2,1	2,4
мука	5,4	5,5	5,4	5,1	5,0
крупа и бобовые	1,5	1,6	1,5	1,6	1,7
макаронные изделия	1,7	1,7	1,7	1,7	1,6
Молоко и молочные продукты	7,0	7,0	7,0	7,5	7,6
молоко	1,9	1,8	1,9	1,8	1,8
сметана и сливки	0,1	0,1	0,1	0,2	0,1
масло животное	0,1	0,1	0,1	0,1	0,1
сыры	0,0	0,0	0,0	0,0	0,0
другие молочные продукты	1,4	1,4	1,4	1,4	1,3
Мясо и мясодуцкы	1,9	1,8	1,9	1,8	1,9
говядина, телятина	1,1	1,1	1,1	1,0	1,1
баранина	0,3	0,3	0,3	0,2	0,2
свинина	0,0	0,0	0,0	0,0	0,0
колбасные изделия	0,2	0,1	0,2	0,1	0,2
птица	0,2	0,2	0,2	0,2	0,2
сало	0,0	0,0	0,0	0,0	0,0
другие мясные продукты	0,1	0,1	0,1	0,1	0,1
Рыба и рыбодуцкы	0,1	0,1	0,1	0,1	0,1
Масло растительное, маргарин и другие жиры	0,9	0,9	0,9	0,9	1,0
Яйца	6,8	7,1	6,8	7,9	8,1
Картофель	3,5	3,5	3,5	3,4	3,4
Овощи и бахчевые	6,9	6,8	6,9	6,9	7,4
Фрукты и ягоды	2,9	2,5	2,9	2,7	2,8
Сахар и кондитерские изделия	1,1	1,1	1,1	1,0	1,0
Чай, кофе, какао	0,1	0,1	0,1	0,1	0,1
Безалкогольные напитки	0,5	0,5	0,5	0,7	0,8

**Таблица Ш.Е.б: Потребление основных продуктов питания домохозяйствами по месту проживания в 2023г.**

(на душу населения, кг в месяц)

	Всего по республике	в том числе	
		городские поселения	сельская местность
Хлеб и хлебобродуцкы	10,1	9,6	10,3
хлеб	2,4	3,3	1,9
мука	5,0	3,6	5,7
крупа и бобовые	1,7	1,8	1,5
макаронные изделия	1,6	1,7	1,6
Молоко и молочные продукты	7,6	8,0	7,3
молоко	1,8	1,7	1,9
сметана и сливки	0,1	0,2	0,1
масло животное	0,1	0,1	0,1
сыры	0,0	0,1	0,0
другие молочные продукты	1,3	1,0	1,5
Мясо и мясодродуцкы	1,9	2,1	1,8
говядина, телятина	1,1	1,2	1,0
баранина	0,2	0,2	0,3
свинина	0,0	0,0	0,0
колбасные изделия	0,2	0,2	0,1
птица	0,2	0,3	0,1
сало	0,0	0,0	0,0
другие мясные продукты	0,1	0,2	0,1
Рыба и рыбодродуцкы	0,1	0,1	0,1
Масло растительное, маргарин и другие жиры	1,0	1,0	1,0
Яйца	8,1	8,6	7,7
Картофель	3,4	3,4	3,4
Овощи и бахчевые	7,4	7,9	7,1
Фрукты и ягоды	2,8	2,5	2,9
Сахар и кондитерские изделия	1,0	1,0	1,0
Чай, кофе, какао	0,1	0,1	0,1
Безалкогольные напитки	0,8	0,9	0,8

**Таблица Ш.Е.в: Потребление основных продуктов питания в зависимости от размера домашнего хозяйства в 2023г.**

(на душу населения, кг в месяц)

	Домашние хозяйства, состоящие из лиц				
	1	2	3	4	5 и более
Хлеб и хлебобродуцкы	15,2	12,6	11,0	10,1	9,3
Молоко и молочные продукты	19,8	12,4	9,0	7,3	6,2
Мясо и мясодродуцкы	5,1	3,3	2,4	2,0	1,5
Рыба и рыбодродуцкы	0,4	0,2	0,1	0,1	0,0
Масло растительное, маргарин и другие жиры	2,2	1,5	1,2	1,0	0,8
Яйца, штук	22,0	13,3	9,8	8,1	6,4
Картофель	6,7	4,8	3,8	3,4	2,9
Овощи и бахчевые	14,7	11,1	8,7	7,5	6,3
Фрукты и ягоды	5,4	3,8	3,2	2,7	2,5
Сахар и кондитерские изделия	1,9	1,4	1,2	1,0	0,9

**Таблица Ш.Е.г: Потребление основных продуктов питания по территории в 2023г.**

*(на душу населения, кг в месяц)*

	Кыргызская Республика	Баткенская область	Джалал-Абадская область	Иссык-Кульская область	Нарынская область	Ошская область	Таласская область	Чуйская область	г. Бишкек	г. Ош
Хлеб и хлебобродуцкы	10,1	9,3	12,0	8,9	9,6	10,8	11,0	9,2	8,3	10,7
хлеб	2,4	1,4	3,4	1,3	0,8	0,8	0,9	4,0	3,9	1,4
мука	5,0	5,3	5,3	4,9	6,4	7,1	7,3	3,3	1,9	6,2
крупа и бобовые	1,7	1,7	2,0	1,3	0,9	1,7	1,4	1,3	1,7	2,1
макаронные изделия	1,6	1,3	2,1	1,7	1,6	1,4	1,7	1,6	1,7	1,3
Молоко и молочные продукты	7,6	6,5	6,0	9,8	8,0	6,0	12,5	8,2	9,2	6,4
молоко	1,8	0,9	1,0	3,4	3,0	1,5	3,6	2,3	2,0	1,1
сметана и сливки	0,1	0,1	0,1	0,0	0,0	0,2	0,1	0,1	0,2	0,1
масло животное	0,1	0,2	0,1	0,2	0,1	0,1	0,3	0,1	0,2	0,1
сыры	0,0	0,0	0,0	0,0	0,0	0,0	0,0	0,1	0,1	0,0
другие молочные продукты	1,3	0,8	1,2	0,7	1,9	2,4	0,9	0,7	1,0	0,9
Мясо и мясодуцкы	1,9	1,3	1,6	2,2	2,3	1,4	3,0	2,4	2,5	1,5
говядина, телятина	1,1	1,1	0,8	1,2	0,9	0,9	2,0	1,2	1,3	1,2
баранина	0,2	0,1	0,2	0,3	1,2	0,2	0,5	0,2	0,1	0,2
свинина	0,0	0,0	0,0	0,0	0,0	0,0	0,0	0,1	0,0	0,0
колбасные изделия	0,2	0,1	0,3	0,1	0,0	0,1	0,2	0,2	0,3	0,0
птица	0,2	0,1	0,1	0,3	0,0	0,1	0,1	0,3	0,5	0,0
сало	0,0	0,0	0,0	0,0	0,0	0,0	0,0	0,1	0,0	0,0
другие мясные продукты	0,1	0,0	0,1	0,2	0,1	0,1	0,3	0,2	0,2	0,0
Рыба и рыбодуцкы	0,1	0,0	0,2	0,1	0,0	0,0	0,1	0,1	0,2	0,0
Масло растительное, маргарин и другие жиры	1,0	1,0	1,3	1,0	0,7	0,9	1,1	0,9	0,8	1,3
Яйца	8,1	7,2	7,8	11,1	5,8	6,9	6,1	8,6	9,1	9,3
Картофель	3,4	4,0	3,0	3,9	2,7	3,4	3,7	3,3	3,1	4,2
Овощи и бахчевые	7,4	7,1	9,2	5,0	4,0	7,9	6,1	6,5	7,3	9,5
Фрукты и ягоды	2,8	3,4	3,2	1,7	1,3	4,0	1,9	2,0	2,3	3,0
Сахар и кондитерские изделия	1,0	0,8	1,0	1,4	1,6	0,7	1,4	1,1	1,1	0,9
Чай, кофе, какао	0,1	0,0	0,0	0,1	0,1	0,0	0,1	0,1	0,1	0,0
Безалкогольные напитки	0,8	0,4	0,5	1,5	1,1	0,7	0,9	0,7	1,2	0,3

**Таблица III.Е.д: Химический состав и энергетическая ценность потребленных продуктов питания**

*(на душу населения, граммов в сутки)*

	2019	2020	2021	2022	2023
Белки	60,8	62,3	61,5	62,0	63,2
в % от физиологической нормы	83,3	85,4	84,2	84,9	86,6
Жиры	63,3	66,5	66,3	68,7	71,1
в % от физиологической нормы	89,1	93,6	93,4	96,8	100,2
Энергетическая ценность, ккал	2 240,1	2 271,8	2 240,2	2 265,5	2 304,2
в % от физиологической нормы	106,6	108,1	106,7	107,8	109,7

**Таблица III.Е.е: Химический состав и энергетическая ценность потребленных продуктов питания по месту жительства в 2023г.**

*(на душу населения, граммов в сутки)*

	Всего по республике	в том числе	
		городские поселения	сельская местность
Белки	63,2	62,3	63,8
в % от физиологической нормы	86,6	85,3	87,4
Жиры	71,1	69,3	72,2
в % от физиологической нормы	100,2	97,7	101,7
Энергетическая ценность, ккал	2 304,2	2 236,4	2 343,5
в % от физиологической нормы	109,7	106,5	111,6

**Таблица III.Е.ж : Химический состав и энергетическая ценность потребленных продуктов питания в высокогорной зоне**

*(на душу населения, граммов в сутки)*

	Высокогорные районы	Среднегорные районы	Равнинные районы
<b>2022</b>			
Белки	62,4	65,7	61,3
Жиры	59,7	73,2	68,8
Энергетическая ценность, ккал	2 215,2	2 424,0	2 243,3
<b>2023</b>			
Белки	62,6	65,8	62,9
Жиры	58,6	76,5	71,5
Энергетическая ценность, ккал	2 209,0	2 425,1	2 292,2



**Таблица Ш.Е.з: Химический состав и калорийность потребленных продуктов питания по регионам в 2023г.**

*(на душу населения, граммов в сутки)*

	<b>Белки</b>	в % от физиологической нормы	<b>Жиры</b>	в % от физиологической нормы	<b>Калорийность продуктов питания, ккал</b>	в % от физиологической нормы
<b>Кыргызская Республика</b>	63,2	86,6	71,1	100,2	2 304,2	109,7
Баткенская область	53,5	73,3	63,2	89,0	2 087,7	99,4
Джалал-Абадская область	70,3	96,3	82,7	116,5	2 616,6	124,6
Иссык-Кульская область	59,5	81,5	66,4	93,6	2 174,7	103,6
Нарынская область	61,9	84,7	53,6	75,4	2 149,4	102,4
Ошская область	65,2	89,3	74,6	105,1	2 411,3	114,8
Таласская область	73,1	100,2	79,9	112,5	2 605,4	124,1
Чуйская область	60,9	83,4	67,4	94,9	2 151,6	102,5
г. Бишкек	59,4	81,4	63,2	89,1	2 038,3	97,1
г. Ош	63,6	87,1	78,9	111,1	2 468,8	117,6

**Таблица IV.а: Доходы в зависимости от размера домашнего хозяйства  
в высокогорье**  
(в среднем на душу населения, сомов в год)

	Всего	Домашние хозяйства, состоящие из лиц				
		1	2	3	4	5 и более
<b>Общий доход</b>	<b>8 000,6</b>	<b>20 142,6</b>	<b>14 301,5</b>	<b>10 285,8</b>	<b>9 809,9</b>	<b>6 444,5</b>
Доход от заработной платы	3 287,7	7 692,9	4 048,3	3 573,4	5 164,0	2 754,7
Доход от индивидуальной трудовой деятельности	440,0	358,5	472,4	523,6	429,8	422,7
Доход от разовой работы	6,1	0,0	26,3	0,8	4,7	5,6
Доход от трудовой деятельности за пределами Кыргызстана	190,0	1 177,2	134,0	242,4	265,9	158,6
Доход от собственности	70,0	0,0	0,0	28,5	19,9	95,3
Стипендии	0,0	0,0	0,0	0,0	0,0	0,0
Пенсии	1 849,5	7 156,7	5 206,2	3 265,5	1 740,5	1 192,8
Пособия	172,3	125,3	124,9	76,3	44,7	220,7
ЛПХ	1 749,4	2 492,6	3 761,4	2 213,4	1 707,3	1 459,7
Другие доходы	235,7	1 139,4	528,0	361,8	433,1	134,3

**Таблица IV.б: Доходы в зависимости от размера домашнего хозяйства  
в среднегорье**  
(в среднем на душу населения, сомов в год)

	Всего	Домашние хозяйства, состоящие из лиц				
		1	2	3	4	5 и более
<b>Общий доход</b>	<b>9 891,7</b>	<b>20 673,7</b>	<b>16 809,1</b>	<b>14 235,0</b>	<b>8 932,7</b>	<b>8 064,1</b>
Доход от заработной платы	3 558,7	7 291,0	5 665,4	4 521,1	3 329,6	3 045,9
Доход от индивидуальной трудовой деятельности	651,2	910,8	733,4	1 057,4	716,7	539,6
Доход от разовой работы	3,2	26,8	0,0	0,0	0,0	4,6
Доход от трудовой деятельности за пределами Кыргызстана	1 036,6	2 860,3	2 201,9	2 294,3	1 157,6	558,1
Доход от собственности	9,4	75,8	43,7	8,2	14,5	1,9
Стипендии	0,3	0,0	0,6	0,0	1,1	0,1
Пенсии	1 404,2	5 492,2	4 002,5	1 528,3	1 198,4	968,3
Пособия	145,0	0,0	19,4	65,2	24,5	211,1
ЛПХ	2 636,7	3 059,7	3 443,2	4 012,6	2 040,7	2 394,0
Другие доходы	446,4	957,2	698,9	748,0	449,6	340,3

**Таблица IV.в: Доходы в зависимости от размера домашнего хозяйства  
на равнинах**  
(в среднем на душу населения, сомов в год)

	Всего	Домашние хозяйства, состоящие из лиц				
		1	2	3	4	5 и более
<b>Общий доход</b>	<b>9 860,6</b>	<b>20 080,8</b>	<b>15 371,4</b>	<b>12 797,4</b>	<b>10 978,3</b>	<b>7 445,8</b>
Доход от заработной платы	4 345,9	8 276,9	6 846,8	5 652,6	5 208,9	3 169,1
Доход от индивидуальной трудовой деятельности	1 457,8	932,3	1 410,9	1 490,2	1 447,8	1 485,6
Доход от разовой работы	3,2	0,0	1,5	13,3	5,5	0,5
Доход от трудовой деятельности за пределами Кыргызстана	1 680,0	3 650,3	2 209,6	2 818,6	2 474,3	969,6
Доход от собственности	48,9	206,8	142,7	70,0	36,4	26,0
Стипендии	0,3	8,1	0,0	0,3	0,0	0,0
Пенсии	1 268,7	5 179,9	3 381,9	1 422,5	783,4	878,9
Пособия	70,5	15,1	33,7	32,7	31,0	101,1
ЛПХ	699,2	640,8	722,4	795,1	631,9	698,6
Другие доходы	286,1	1 170,6	621,8	502,1	359,0	116,4

**Таблица IV.г: Расходы домашних хозяйств на продукты питания  
по зонам в 2023г.**

*(в среднем на душу населения, сомов в месяц)*

	Всего по республике	в том числе		
		Высокогорные районы	Среднегорные районы	Равнинные районы
<b>Всего</b>	<b>2 291,5</b>	<b>2 080,4</b>	<b>2 366,4</b>	<b>2 299,7</b>
Хлеб и хлебобродуцкы	786,4	792,9	841,8	775,8
хлеб	78,2	2,6	10,5	98,0
мучные кондитерские изделия	46,8	24,8	74,1	44,2
мука	425,4	541,7	518,5	396,8
крупа и бобовые	157,8	123,4	163,5	160,3
макаронные изделия	78,3	100,4	75,2	76,6
Молоко и молочные продукты	135,3	81,4	116,0	144,2
молоко	38,2	15,1	20,6	43,7
сметана и сливки	0,3	0,1	0,1	0,4
масло животное	32,6	51,1	54,6	26,8
сыры	21,6	3,6	10,0	25,5
другие молочные продукты	42,6	11,4	30,6	47,9
Мясо и мясодродуцкы	697,5	510,6	707,8	714,8
говядина, телятина	563,5	452,0	557,4	576,0
баранина	41,3	20,6	65,6	39,0
свинина	12,6	1,4	2,9	15,5
колбасные изделия	29,3	6,1	23,9	32,6
птица	24,1	3,5	14,3	28,0
сало	1,8	0,8	0,9	2,0
другие мясные продукты	24,9	26,1	42,7	21,6
Рыба и рыбодродуцкы	10,7	3,8	13,0	11,0
Масло растительное, маргарин и другие жиры	151,2	183,1	183,0	142,2
Яйца	54,9	19,6	46,5	60,1
Картофель	59,2	28,3	32,3	67,1
Овощи и бахчевые	161,3	146,4	155,5	163,9
Фрукты и ягоды	77,3	49,2	55,4	84,2
Сахар и кондитерские изделия	90,0	174,5	127,6	74,5
Чай, кофе, какао	36,2	62,3	39,1	33,0
Безалкогольные напитки	7,1	2,6	14,8	6,1
Прочие продукты питания	24,5	25,9	33,7	22,7

**Таблица IV.д: Состав домашнего хозяйства по зонам в 2023г.**

(в процентах)

	Всего	Домашние хозяйства, состоящие из лиц					
		1	2	3	4	5	6 и более
<b>Всего</b>							
Высокогорные районы	100	5,7	16,5	20,7	13,4	14,2	29,5
Среднегорные районы	100	12,2	25,0	17,5	15,3	12,2	17,7
Равнинные районы	100	15,0	20,7	16,6	16,0	12,0	19,8
<b>Город</b>							
Высокогорные районы	100	6,5	14,8	20,0	16,5	15,7	26,5
Среднегорные районы	100	16,8	28,5	18,3	14,2	10,0	12,1
Равнинные районы	100	19,4	22,1	16,9	14,7	11,1	15,9
<b>Село</b>							
Высокогорные районы	100	5,2	17,5	21,1	11,8	13,4	31,1
Среднегорные районы	100	5,5	19,9	16,3	16,9	15,5	26,0
Равнинные районы	100	7,7	18,3	16,0	18,1	13,4	26,5

**Таблица IV.е: Состав домашнего хозяйства по количеству детей по зонам в 2023г.**

(в процентах)

	Всего	Домашние хозяйства, имеющие					
		Без детей	1 ребенка	2 детей	3 детей	4 детей	5 детей и более
<b>Всего</b>							
Высокогорные районы	100	26,4	19,5	16,7	20,1	11,0	6,3
Среднегорные районы	100	42,0	19,3	17,1	11,8	6,7	3,1
Равнинные районы	100	40,8	19,1	17,5	12,0	7,2	3,4
<b>Город</b>							
Высокогорные районы	100	25,7	19,6	20,9	19,6	9,1	5,2
Среднегорные районы	100	49,9	19,1	14,4	9,3	4,9	2,5
Равнинные районы	100	45,3	19,3	16,1	10,9	6,2	2,3
<b>Село</b>							
Высокогорные районы	100	26,8	19,5	14,5	20,4	12,0	6,8
Среднегорные районы	100	30,4	19,6	21,0	15,5	9,4	4,1
Равнинные районы	100	33,2	18,9	19,8	13,8	8,9	5,3

**Таблица IV.ж : Демографическая структура домашних хозяйств в 2023г.**

(человек)

	Дети	Взрослые	Престарелые	Размер домохозяйства	Коэффициент иждивенчества	Работающие	Неработающие
<b>Всего</b>	<b>1,6</b>	<b>1,9</b>	<b>0,5</b>	<b>4,0</b>	<b>1,6</b>	<b>1,5</b>	<b>2,5</b>
Высокогорные районы	2,0	2,0	0,5	4,5	2,0	1,4	3,1
Среднегорные районы	1,7	1,8	0,6	4,1	1,6	1,5	2,6
Равнинные районы	1,5	1,9	0,5	3,9	1,6	1,5	2,4

**Таблица Va: Использование источников энергии для приготовления пищи  
в зависимости от места проживания и уровня бедности  
домохозяйств по территории**  
(в процентах)

	Всего	Газовая плита с центральным газопроводом	Газовая плита с газом в баллонах	Электроплитка	Твердое топливо (печка, очаг)
<b>Баткенская область</b>					
<b>Городские поселения</b>					
небедные	100	16,6	2,3	41,9	39,2
бедные	100	4,1	0,9	43,4	51,6
из них крайне бедные	100	7,6	0,0	41,1	51,4
<b>Сельская местность</b>					
небедные	100	2,5	0,8	31,3	65,4
бедные	100	0,0	1,1	38,8	60,1
из них крайне бедные	100	0,0	0,0	41,7	58,3
<b>Джалал-Абадская область</b>					
<b>Городские поселения</b>					
небедные	100	35,0	2,0	52,1	10,9
бедные	100	39,3	1,4	47,8	11,5
из них крайне бедные	100	47,9	0,0	30,8	21,3
<b>Сельская местность</b>					
небедные	100	0,1	0,4	58,8	40,6
бедные	100	0,4	0,0	68,6	31,0
из них крайне бедные	100	0,0	0,0	100,0	0,0
<b>Иссык-Кульская область</b>					
<b>Городские поселения</b>					
небедные	100	0,0	17,7	79,4	2,9
бедные	100	0,0	25,5	58,7	15,8
из них крайне бедные	100	0,0	36,7	52,3	10,9
<b>Сельская местность</b>					
небедные	100	0,0	4,0	65,7	30,3
бедные	100	0,0	4,0	54,2	41,8
из них крайне бедные	100	0,0	3,8	54,5	41,7
<b>Нарынская область</b>					
<b>Городские поселения</b>					
небедные	100	0,0	30,0	54,8	15,2
бедные	100	0,0	21,1	68,8	10,1
из них крайне бедные	100	0,0	0,0	100,0	0,0
<b>Сельская местность</b>					
небедные	100	0,0	11,3	58,7	30,0
бедные	100	0,0	12,0	57,3	30,7
из них крайне бедные	100	0,0	0,0	80,0	20,0
<b>Ошская область</b>					
<b>Городские поселения</b>					
небедные	100	15,3	0,3	51,5	32,9
бедные	100	0,7	0,0	51,7	47,6
из них крайне бедные	100	0,0	0,0	50,0	50,0
<b>Сельская местность</b>					
небедные	100	5,5	0,4	49,9	44,3
бедные	100	0,0	0,0	49,8	50,2
из них крайне бедные	100	0,0	0,0	0,0	0,0

**Таблица Va: продолжение**

(в процентах)

	<b>Всего</b>	<b>Газовая плита с центральным газопроводом</b>	<b>Газовая плита с газом в баллонах</b>	<b>Электроплитка</b>	<b>Твердое топливо (печка, очаг)</b>
<b>Таласская область</b>					
<b>Городские поселения</b>					
небедные	100	0,0	8,3	74,0	17,7
бедные	100	0,0	1,2	74,2	24,6
из них крайне бедные	100	0,0	0,0	100,0	0,0
<b>Сельская местность</b>					
небедные	100	0,0	1,3	53,7	45,1
бедные	100	0,0	0,0	50,0	50,0
из них крайне бедные	100	0,0	0,0	50,0	50,0
<b>Чуйская область</b>					
<b>Городские поселения</b>					
небедные	100	36,5	11,8	45,6	6,1
бедные	100	37,0	0,0	51,5	11,5
из них крайне бедные	100	20,6	0,0	53,2	26,2
<b>Сельская местность</b>					
небедные	100	8,5	17,7	59,3	14,5
бедные	100	0,0	11,7	73,5	14,8
из них крайне бедные	100	0,0	0,0	83,4	16,6
<b>г.Бишкек</b>					
<b>Городские поселения</b>					
небедные	100	75,4	2,4	21,8	0,5
бедные	100	59,5	0,0	40,5	0,0
из них крайне бедные	100	38,2	0,0	61,8	0,0
<b>г.Ош</b>					
<b>Городские поселения</b>					
небедные	100	42,1	0,0	37,3	20,6
бедные	100	46,2	0,0	31,6	22,2
из них крайне бедные	100	100,0	0,0	0,0	0,0

**Таблица V.б: Частота отключения электроэнергии в домохозяйствах  
по территории к месту проживания**  
(в процентах)

	<b>Всего</b>	<b>Городские поселения</b>	<b>Сельская местность</b>
<b>Кыргызская Республика</b>	<b>100</b>	<b>100</b>	<b>100</b>
Никогда не отключали	12,7	23,9	4,5
Несколько раз в год	62,1	62,3	62,0
Раз в месяц	20,9	11,6	27,7
Раз в неделю	3,9	2,1	5,3
Несколько раз в неделю	0,3	0,1	0,5
Каждый день	-	-	-
<b>Баткенская область</b>	<b>100</b>	<b>100</b>	<b>100</b>
Никогда не отключали	15,3	12,9	16,5
Несколько раз в год	40,0	50,2	35,1
Раз в месяц	38,0	35,8	39,1
Раз в неделю	6,7	1,1	9,3
Несколько раз в неделю	-	-	-
Каждый день	-	-	-
<b>Джалал-Абадская область</b>	<b>100</b>	<b>100</b>	<b>100</b>
Никогда не отключали	3,3	3,1	3,4
Несколько раз в год	52,1	56,7	50,0
Раз в месяц	31,9	34,4	30,8
Раз в неделю	12,3	5,9	15,3
Несколько раз в неделю	0,4	0,0	0,6
Каждый день	-	-	-
<b>Иссык-Кульская область</b>	<b>100</b>	<b>100</b>	<b>100</b>
Никогда не отключали	6,6	12,1	4,0
Несколько раз в год	49,9	78,5	36,7
Раз в месяц	34,5	9,2	46,2
Раз в неделю	7,8	0,0	11,4
Несколько раз в неделю	1,2	0,3	1,6
Каждый день	-	-	-
<b>Нарынская область</b>	<b>100</b>	<b>100</b>	<b>100</b>
Никогда не отключали	1,6	8,6	0,5
Несколько раз в год	73,1	91,4	70,0
Раз в месяц	21,6	0,0	25,2
Раз в неделю	0,5	0,0	0,5
Несколько раз в неделю	3,2	0,0	3,7
Каждый день	-	-	-
<b>Ошская область</b>	<b>100</b>	<b>100</b>	<b>100</b>
Никогда не отключали	0,3	0,7	0,2
Несколько раз в год	84,2	98,1	83,1
Раз в месяц	15,5	1,2	16,7
Раз в неделю	-	-	-
Несколько раз в неделю	-	-	-
Каждый день	-	-	-

**Таблица V. б: продолжение**  
(в процентах)

	<b>Всего</b>	<b>Городские поселения</b>	<b>Сельская местность</b>
<b>Таласская область</b>	<b>100</b>	<b>100</b>	<b>100</b>
Никогда не отключали	20,2	0,4	24,7
Несколько раз в год	31,2	71,1	22,1
Раз в месяц	48,6	28,6	53,2
Раз в неделю	-	-	-
Несколько раз в неделю	-	-	-
Каждый день	-	-	-
<b>Чуйская область</b>	<b>100</b>	<b>100</b>	<b>100</b>
Никогда не отключали	2,6	1,3	2,9
Несколько раз в год	72,5	58,3	76,6
Раз в месяц	22,2	28,0	20,5
Раз в неделю	2,8	12,4	-
Несколько раз в неделю	-	-	-
Каждый день	-	-	-
<b>г. Бишкек</b>	<b>100</b>	<b>100</b>	-
Никогда не отключали	44,3	44,3	-
Несколько раз в год	52,4	52,4	-
Раз в месяц	2,8	2,8	-
Раз в неделю	0,4	0,4	-
Несколько раз в неделю	0,1	0,1	-
Каждый день	-	-	-
<b>г. Ош</b>	<b>100</b>	<b>100</b>	-
Никогда не отключали	-	-	-
Несколько раз в год	99,6	99,6	-
Раз в месяц	0,4	0,4	-
Раз в неделю	-	-	-
Несколько раз в неделю	-	-	-
Каждый день	-	-	-



**Таблица V.в: Избавление от мусора в зависимости от места проживания домохозяйств по территории**  
(в процентах)

	<b>Всего</b>	<b>Городские поселения</b>	<b>Сельская местность</b>
<b>Баткенская область</b>	<b>100</b>	<b>100</b>	<b>100</b>
Мусоропровод	-	-	-
Сбор грузовиком, контейнером	22,5	39,7	13,3
Сброс в мусорные кучи	45,5	53,5	41,3
Сжигание	22,4	6,9	30,7
Закапывание	9,6	0,0	14,7
<b>Джалал-Абадская область</b>	<b>100</b>	<b>100</b>	<b>100</b>
Мусоропровод	-	-	-
Сбор грузовиком, контейнером	27,7	45,2	19,4
Сброс в мусорные кучи	45,0	53,6	40,9
Сжигание	17,2	1,0	25,0
Закапывание	10,1	0,2	14,8
<b>Иссык-Кульская область</b>	<b>100</b>	<b>100</b>	<b>100</b>
Мусоропровод	-	-	-
Сбор грузовиком, контейнером	73,5	95,0	63,6
Сброс в мусорные кучи	11,3	5,0	14,2
Сжигание	15,2	-	22,2
Закапывание	-	-	-
<b>Нарынская область</b>	<b>100</b>	<b>100</b>	<b>100</b>
Мусоропровод	-	-	-
Сбор грузовиком, контейнером	29,3	45,2	27,3
Сброс в мусорные кучи	40,1	41,7	39,9
Сжигание	27,3	13,1	29,1
Закапывание	3,3	-	3,7
<b>Ошская область</b>	<b>100</b>	<b>100</b>	<b>100</b>
Мусоропровод	-	-	-
Сбор грузовиком, контейнером	30,0	57,5	28,1
Сброс в мусорные кучи	17,9	27,7	17,2
Сжигание	23,0	7,9	24,1
Закапывание	29,1	6,9	30,7
<b>Таласская область</b>	<b>100</b>	<b>100</b>	<b>100</b>
Мусоропровод	-	-	-
Сбор грузовиком, контейнером	13,3	28,6	10,7
Сброс в мусорные кучи	36,4	52,0	33,8
Сжигание	43,3	19,3	47,3
Закапывание	7,0	-	8,1
<b>Чуйская область</b>	<b>100</b>	<b>100</b>	<b>100</b>
Мусоропровод	-	-	-
Сбор грузовиком, контейнером	57,5	97,2	47,8
Сброс в мусорные кучи	9,5	1,5	11,4
Сжигание	32,1	1,3	39,6
Закапывание	0,9	-	1,1
<b>г. Бишкек</b>	<b>100</b>	<b>100</b>	
Мусоропровод	-	-	-
Сбор грузовиком, контейнером	98,4	98,4	-
Сброс в мусорные кучи	1,6	1,6	-
Сжигание	-	-	-
Закапывание	-	-	-
<b>г. Ош</b>	<b>100</b>	<b>100</b>	
Мусоропровод	-	-	-
Сбор грузовиком, контейнером	89,8	89,8	-
Сброс в мусорные кучи	5,7	5,7	-
Сжигание	4,5	4,5	-
Закапывание	-	-	-

**Таблица V.г : Источники снабжения водой и расстояние до источника воды**

*(в процентах)*

	Всего	Домашние хозяйства					
		Без детей	С одним ребенком	С двумя детьми	С тремя детьми	С четырьмя детьми	С пятью и более
<b>Всего</b>	<b>100</b>	<b>100</b>	<b>100</b>	<b>100</b>	<b>100</b>	<b>100</b>	<b>100</b>
Централизованный водопровод	52,1	63,0	53,4	47,4	44,6	42,6	28,2
Собственная колонка	24,4	19,8	23,2	26,3	27,6	28,4	37,4
Общественная колонка	14,9	11,0	14,8	16,2	17,8	19,9	20,5
Водохранилище,река,озеро, пруд,арык, родник	4,3	2,9	3,4	5,2	5,9	4,8	10,1
Другие источники чистой питьевой воды	4,3	3,4	5,3	4,8	4,1	4,3	3,8
<b>Всего</b>	<b>100</b>	<b>100</b>	<b>100</b>	<b>100</b>	<b>100</b>	<b>100</b>	<b>100</b>
Расстояние до источника воды:							
Менее 100 метров	47,0	49,8	42,8	52,0	48,0	44,0	35,6
100 - 200 метров и более	53,0	50,2	57,2	48,0	52,0	56,0	64,4

**Таблица V.д: Доля членов домохозяйств посещающих сауны, бани по территории**

(в процентах)

	Домохозяйства, имеющие						
	Всего	без детей	одного ребёнка	2 детей	3 детей	4 детей	5 и более детей
<b>Кыргызская Республика</b>	<b>100</b>	<b>100</b>	<b>100</b>	<b>100</b>	<b>100</b>	<b>100</b>	<b>100</b>
Ванна с душем	26,5	35,5	27,4	23,0	21,1	16,4	13,4
Душ	0,6	0,7	0,5	0,5	0,8	0,6	0,4
Собственная баня,сауна	18,5	18,1	16,9	19,6	20,0	17,9	20,2
Общественная баня,душ	42,5	36,8	44,6	45,3	44,8	45,6	45,3
Сауна	0,1	0,0	-	0,3	0,0	0,4	-
Другое	5,3	3,3	4,9	4,6	6,8	9,8	9,5
У родственников, знакомых	6,6	5,6	5,6	6,7	6,5	9,4	11,3
<b>Баткенская область</b>	<b>100</b>	<b>100</b>	<b>100</b>	<b>100</b>	<b>100</b>	<b>100</b>	<b>100</b>
Ванна с душем	9,8	13,6	10,4	9,1	2,7	11,7	7,9
Душ	0,6	1,8	-	0,5	-	-	-
Собственная баня,сауна	33,4	25,9	36,0	36,3	38,3	28,1	45,9
Общественная баня,душ	40,8	43,9	42,7	39,9	35,3	38,4	42,1
Сауна	0,4	-	-	-	0,7	2,4	-
Другое	8,8	8,8	5,9	10,5	11,1	11,6	-
У родственников, знакомых	6,3	6,1	5,1	3,6	11,9	7,7	4,1
<b>Джалал-Абадская область</b>	<b>100</b>	<b>100</b>	<b>100</b>	<b>100</b>	<b>100</b>	<b>100</b>	<b>100</b>
Ванна с душем	12,8	15,2	13,3	9,4	12,9	12,8	8,8
Душ	-	-	-	-	-	-	-
Собственная баня,сауна	23,7	19,3	24,5	26,2	23,6	28,5	33,9
Общественная баня,душ	62,1	65,5	61,2	62,1	60,3	55,6	57,3
Сауна	0,3	-	-	1,3	-	-	-
Другое	0,1	-	-	-	-	1,5	-
У родственников, знакомых	1,1	-	1,0	1,0	3,3	1,5	-
<b>Иссык-Кульская область</b>	<b>100</b>	<b>100</b>	<b>100</b>	<b>100</b>	<b>100</b>	<b>100</b>	<b>100</b>
Ванна с душем	16,5	16,6	16,6	20,0	12,0	11,3	23,6
Душ	2,9	3,5	2,8	3,4	2,2	3,0	-
Собственная баня,сауна	33,0	34,2	31,5	28,4	42,4	34,4	19,5
Общественная баня,душ	28,6	31,5	31,4	23,7	18,2	34,2	36,1
Сауна	-	-	-	-	-	-	-
Другое	6,3	5,8	6,1	7,6	7,1	7,5	-
У родственников, знакомых	12,7	8,4	11,6	16,9	18,2	9,7	20,8
<b>Нарынская область</b>	<b>100</b>	<b>100</b>	<b>100</b>	<b>100</b>	<b>100</b>	<b>100</b>	<b>100</b>
Ванна с душем	11,8	12,4	13,0	10,0	12,4	12,1	7,7
Душ	-	-	-	-	-	-	-
Собственная баня,сауна	4,6	1,8	3,1	7,2	3,0	8,3	10,9
Общественная баня,душ	47,0	46,0	46,5	48,5	49,2	44,5	46,3
Сауна	-	-	-	-	-	-	-
Другое	22,6	21,9	24,9	21,2	22,6	20,9	25,1
У родственников, знакомых	14,0	17,9	12,4	13,1	12,8	14,3	10,0

**Таблица V.д: продолжение**

(в процентах)

	Домохозяйства, имеющие						
	Всего	без детей	одного ребёнка	2 детей	3 детей	4 детей	5 и более детей
<b>Ошская область</b>	<b>100</b>	<b>100</b>	<b>100</b>	<b>100</b>	<b>100</b>	<b>100</b>	<b>100</b>
Ванна с душем	8,9	5,3	9,1	11,6	9,7	8,7	6,1
Душ	0,0	-	-	-	-	0,1	-
Собственная баня,сауна	7,9	5,8	6,2	8,3	9,5	8,7	9,6
Общественная баня,душ	65,1	69,3	66,3	68,7	65,0	59,5	57,2
Сауна	-	-	-	-	-	-	-
Другое	12,9	12,1	14,1	7,3	14,5	14,7	17,8
У родственников, знакомых	5,3	7,4	4,3	4,0	1,3	8,3	9,3
<b>Таласская область</b>	<b>100</b>	<b>100</b>	<b>100</b>	<b>100</b>	<b>100</b>	<b>100</b>	<b>100</b>
Ванна с душем	3,5	5,9	3,7	1,7	3,6	1,4	3,3
Душ	-	-	-	-	-	-	-
Собственная баня,сауна	21,1	23,4	21,9	17,4	25,4	23,1	9,2
Общественная баня,душ	48,6	46,1	50,1	50,9	46,3	49,7	50,1
Сауна	0,5	0,2	-	2,0	-	-	-
Другое	-	-	-	-	-	-	-
У родственников, знакомых	26,2	24,5	24,3	28,1	24,7	25,8	37,5
<b>Чуйская область</b>	<b>100</b>	<b>100</b>	<b>100</b>	<b>100</b>	<b>100</b>	<b>100</b>	<b>100</b>
Ванна с душем	36,6	37,2	43,0	29,7	40,9	31,9	27,0
Душ	-	-	-	-	-	-	-
Собственная баня,сауна	41,5	42,9	34,7	40,4	43,4	43,8	56,2
Общественная баня,душ	9,7	8,3	11,7	15,3	5,9	8,2	-
Сауна	-	-	-	-	-	-	-
Другое	0,6	-	-	1,9	-	3,0	-
У родственников, знакомых	11,7	11,7	10,5	12,6	9,7	13,1	16,8
<b>г.Бишкек</b>	<b>100</b>	<b>100</b>	<b>100</b>	<b>100</b>	<b>100</b>	<b>100</b>	<b>100</b>
Ванна с душем	66,3	71,2	63,6	62,0	60,4	57,5	49,1
Душ	0,0	0,1	-	-	-	-	-
Собственная баня,сауна	5,6	6,0	4,5	7,4	3,9	5,2	-
Общественная баня,душ	27,2	22,2	31,4	29,5	35,7	32,0	37,8
Сауна	-	-	-	-	-	-	-
Другое	-	-	-	-	-	-	-
У родственников, знакомых	0,8	0,5	0,6	1,1	-	5,4	13,1
<b>Ош</b>	<b>100</b>	<b>100</b>	<b>100</b>	<b>100</b>	<b>100</b>	<b>100</b>	<b>100</b>
Ванна с душем	33,7	38,4	37,0	31,0	32,1	27,6	24,5
Душ	4,2	4,1	5,0	1,9	6,3	4,3	4,0
Собственная баня,сауна	6,2	5,0	5,5	8,5	6,5	2,3	12,6
Общественная баня,душ	45,8	46,5	42,3	47,1	47,3	46,8	39,4
Сауна	0,2	-	-	-	-	2,0	-
Другое	5,8	3,9	2,7	8,7	5,5	8,0	11,2
У родственников, знакомых	4,0	2,0	7,5	2,8	2,2	8,9	8,4

**Таблица V.e: Распределение домохозяйств по способу получения жилья  
в зависимости от уровня бедности**

(в процентах)

	<b>Всего</b>	<b>Небедные</b>	<b>Бедные</b>	<b>Крайне бедные</b>
<b>Баткенская область</b>	<b>100</b>	<b>100</b>	<b>100</b>	<b>100</b>
получили по ордеру	2,0	2,4	1,6	0,5
приобрели у частного лица	14,7	18,6	10,6	4,3
построили	63,0	54,5	72,1	84,1
обменяли	0,2	0,3	-	-
получили в наследство	19,4	23,7	14,7	9,7
приобрели у частных компаний	0,2	0,5	-	-
другое	0,3	-	0,7	1,4
снимаем у частного лица	0,1	-	0,3	-
<b>Джалал-Абадская область</b>	<b>100</b>	<b>100</b>	<b>100</b>	<b>100</b>
получили по ордеру	0,2	0,4	-	-
приобрели у частного лица	23,1	24,5	20,6	28,5
построили	61,3	58,3	66,5	62,7
обменяли	-	0,1	-	-
получили в наследство	12,9	13,9	11,2	5,6
приобрели у частных компаний	0,7	1,1	-	-
другое	0,1	0,2	-	-
снимаем у частного лица	1,6	1,6	1,6	3,2
<b>Иссык-Кульская область</b>	<b>100</b>	<b>100</b>	<b>100</b>	<b>100</b>
получили по ордеру	2,9	2,4	4,2	1,2
приобрели у частного лица	28,2	28,4	27,8	29,9
построили	45,2	44,1	47,8	52,9
обменяли	0,7	0,7	0,6	2,5
получили в наследство	20,5	23,2	14,4	11,2
приобрели у частных компаний	-	-	-	-
другое	0,1	-	0,4	-
снимаем у частного лица	2,3	1,1	4,9	2,3
<b>Нарынская область</b>	<b>100</b>	<b>100</b>	<b>100</b>	<b>100</b>
получили по ордеру	7,9	6,7	9,9	-
приобрели у частного лица	11,9	11,0	13,2	7,9
построили	47,1	47,1	47,0	31,0
обменяли	1,0	1,5	0,2	-
получили в наследство	29,3	31,9	24,9	40,3
приобрели у частных компаний	-	-	-	-
другое	1,0	1,1	0,9	-
снимаем у частного лица	1,9	0,6	3,9	20,8
<b>Ошская область</b>	<b>100</b>	<b>100</b>	<b>100</b>	<b>100</b>
получили по ордеру	0,7	0,3	2,2	-
приобрели у частного лица	12,7	14,1	7,2	-
построили	71,8	68,1	86,2	74,9
обменяли	-	-	-	-
получили в наследство	14,5	17,0	4,5	25,1
приобрели у частных компаний	-	-	-	-
другое	0,1	0,1	-	-
снимаем у частного лица	0,3	0,4	-	-

**Таблица V.e: продолжение**

(в процентах)

	<b>Всего</b>	<b>Небедные</b>	<b>Бедные</b>	<b>Крайне бедные</b>
<b>Таласская область</b>	<b>100</b>	<b>100</b>	<b>100</b>	<b>100</b>
получили по ордеру	0,8	0,4	2,3	-
приобрели у частного лица	30,0	23,2	52,6	46,7
построили	50,8	57,1	29,9	28,3
обменяли	0,9	1,2	-	-
получили в наследство	14,2	16,8	5,5	14,1
приобрели у частных компаний	-	-	-	-
другое	1,1	0,4	3,4	11,0
снимаем у частного лица	2,1	0,8	6,4	-
<b>Чуйская область</b>	<b>100</b>	<b>100</b>	<b>100</b>	<b>100</b>
получили по ордеру	3,9	4,5	2,4	1,4
приобрели у частного лица	59,1	57,7	62,9	68,4
построили	19,4	19,4	19,7	10,7
обменяли	1,1	1,1	1,1	-
получили в наследство	13,8	14,9	10,6	19,5
приобрели у частных компаний	0,3	-	1,2	-
другое	1,2	1,0	1,7	-
снимаем у частного лица	1,2	1,5	0,5	-
<b>г. Бишкек</b>	<b>100</b>	<b>100</b>	<b>100</b>	<b>100</b>
получили по ордеру	12,9	14,6	9,4	6,6
приобрели у частного лица	39,8	41,9	35,4	10,0
построили	18,1	16,7	20,8	44,3
обменяли	1,7	1,9	1,2	-
получили в наследство	7,4	7,9	6,3	5,4
приобрели у частных компаний	0,8	0,7	0,8	-
другое	2,0	1,4	3,2	-
снимаем у частного лица	17,4	14,8	22,8	33,8
<b>г. Ош</b>	<b>100</b>	<b>100</b>	<b>100</b>	<b>100</b>
получили по ордеру	4,2	4,7	1,2	-
приобрели у частного лица	30,7	32,8	18,0	-
построили	34,2	32,6	44,1	100,0
обменяли	0,8	0,9	-	-
получили в наследство	25,1	25,1	25,1	-
приобрели у частных компаний	0,1	0,2	-	-
другое	-	-	-	-
снимаем у частного лица	4,9	3,8	11,7	-

**Таблица V.ж: Распределение домохозяйств по обеспеченности жильем  
на 1 человека в зависимости от уровня бедности**

(в процентах)

	Квадратные метры				
	Всего	<5	5-10	10-20	>20
<b>Кыргызская Республика</b>	<b>100</b>	2,9	19,6	41,4	36,1
Небедные	77,9	1,8	15,3	39,8	43,1
Бедные	22,1	6,9	34,9	46,9	11,3
Крайне бедные	3,2	16,5	40,0	31,9	11,5
<b>Баткенская область</b>	<b>100</b>	0,7	16,3	41,6	41,4
Небедные	63,6	0,2	9,3	34,2	56,3
Бедные	36,4	1,6	28,5	54,5	15,4
Крайне бедные	10,3	1,6	27,4	66,2	4,8
<b>Джалал-Абадская область</b>	<b>100</b>	0,6	12,7	39,7	46,9
Небедные	71,6	0,1	9,1	34,8	56,0
Бедные	28,4	2,0	22,0	51,9	24,1
Крайне бедные	4,3	8,6	23,4	27,8	40,1
<b>Иссык-Кульская область</b>	<b>100</b>	2,6	19,4	42,0	36,1
Небедные	77,4	1,0	16,6	39,2	43,3
Бедные	22,6	8,1	29,0	51,5	11,4
Крайне бедные	4,5	22,7	28,2	49,1	-
<b>Нарынская область</b>	<b>100</b>	2,1	20,0	43,6	34,3
Небедные	71,6	0,5	14,4	40,0	45,0
Бедные	28,4	6,0	34,1	52,7	7,2
Крайне бедные	4,1	8,4	38,4	44,8	8,4
<b>Ошская область</b>	<b>100</b>	0,5	7,3	53,3	38,9
Небедные	84,8	0,5	7,2	47,5	44,8
Бедные	15,2	0,4	8,2	85,4	6,0
Крайне бедные	0,2	-	38,7	61,3	-
<b>Таласская область</b>	<b>100</b>	2,3	23,3	43,1	31,2
Небедные	81,3	1,8	14,5	46,4	37,3
Бедные	18,7	4,7	61,6	28,8	4,9
Крайне бедные	2,5	17,1	82,9	-	-
<b>Чуйская область</b>	<b>100</b>	3,5	27,6	41,1	27,7
Небедные	81,6	2,9	21,0	42,7	33,4
Бедные	18,4	6,4	57,2	34,3	2,1
Крайне бедные	2,5	30,1	69,9	-	-
<b>г.Бишкек</b>	<b>100</b>	6,9	28,5	34,1	30,6
Небедные	77,9	3,4	22,1	37,0	37,5
Бедные	22,1	19,3	51,1	23,7	5,9
Крайне бедные	2,9	36,7	56,8	6,5	-
<b>г.Ош</b>	<b>100</b>	6,6	27,4	33,5	32,5
Небедные	90,7	5,9	24,5	33,7	35,8
Бедные	9,3	13,6	54,9	31,4	-
Крайне бедные	0,4	-	100,0	-	-

**Таблица V.3: Распределение домохозяйств по числу занимаемых комнат в зависимости от уровня бедности**  
(в процентах)

	Комнаты					
	Всего	1	2	3	4	5 и более
<b>Кыргызская Республика</b>	<b>100</b>	6,3	15,5	25,0	30,0	23,3
Небедные	77,9	6,2	15,2	25,4	28,4	24,8
Бедные	22,1	6,7	16,8	23,3	35,3	17,9
Крайне бедные	3,2	7,6	20,2	16,3	38,2	17,7
<b>Баткенская область</b>	<b>100</b>	1,7	9,8	28,4	34,7	25,4
Небедные	63,6	2,0	10,0	31,1	30,5	26,3
Бедные	36,4	1,2	9,3	23,7	41,9	23,9
Крайне бедные	10,3	-	7,9	17,2	41,7	33,2
<b>Джалал-Абадская область</b>	<b>100</b>	0,6	10,3	18,2	43,6	27,4
Небедные	71,6	0,7	9,5	18,5	40,3	30,9
Бедные	28,4	0,3	12,2	17,4	51,7	18,4
Крайне бедные	4,3	-	17,0	8,4	60,3	14,3
<b>Иссык-Кульская область</b>	<b>100</b>	2,6	19,6	28,8	36,3	12,8
Небедные	77,4	2,2	21,2	29,7	32,7	14,2
Бедные	22,6	4,1	14,0	25,4	48,6	7,9
Крайне бедные	4,5	13,9	7,0	19,0	60,1	-
<b>Нарынская область</b>	<b>100</b>	1,7	10,2	30,2	35,6	22,2
Небедные	71,6	1,4	9,6	31,7	34,1	23,2
Бедные	28,4	2,6	11,7	26,6	39,6	19,6
Крайне бедные	4,1	8,4	15,2	6,9	53,8	15,7
<b>Ошская область</b>	<b>100</b>	0,2	2,9	11,4	31,2	54,3
Небедные	84,8	0,2	3,0	11,7	28,8	56,4
Бедные	15,2	-	2,4	10,0	44,6	42,9
Крайне бедные	0,2	-	-	-	17,9	82,1
<b>Таласская область</b>	<b>100</b>	1,8	14,3	26,7	32,8	24,3
Небедные	81,3	1,6	12,6	25,1	33,8	26,8
Бедные	18,7	2,7	21,6	33,9	28,3	13,6
Крайне бедные	2,5	17,1	12,9	-	42,6	27,4
<b>Чуйская область</b>	<b>100</b>	1,4	21,5	38,5	28,2	10,4
Небедные	81,6	1,5	21,8	37,1	29,2	10,4
Бедные	18,4	1,2	20,4	44,4	23,9	10,1
Крайне бедные	2,5	3,9	48,1	26,8	13,2	8,0
<b>г.Бишкек</b>	<b>100</b>	24,3	27,2	29,2	14,9	4,4
Небедные	77,9	23,5	25,6	30,9	16,1	3,9
Бедные	22,1	27,4	33,0	23,1	10,7	5,8
Крайне бедные	2,9	25,1	33,0	23,3	6,1	12,4
<b>г.Ош</b>	<b>100</b>	8,3	17,8	19,1	19,3	35,4
Небедные	90,7	8,7	16,8	21,0	19,1	34,4
Бедные	9,3	4,7	28,2	-	21,9	45,3
Крайне бедные	0,4	-	-	-	-	100,0



**Таблица VI.а: Численность медицинского персонала***(человек)*

	<b>2019</b>	<b>2020</b>	<b>2021</b>	<b>2022</b>	<b>2023</b>
<b>Численность врачей - всего</b>	<b>14 268</b>	<b>14 207</b>	<b>14 004</b>	<b>13 488</b>	<b>13 539</b>
Терапевтического профиля	4 350	4 071	4 688	4 124	3851
терапевты	669	631	610	661	986
Хирургического профиля	2 334	2 332	2 307	2 056	1911
хирурги	676	665	655	558	781
Акушеры-гинекологи	996	1 017	988	910	903
Онкологи	121	127	122	111	83
Офтальмологи	258	253	225	223	237
Отоларингологи	266	255	262	233	236
Невропатологи	484	488	501	415	396
Психиатры	198	188	190	190	192
Фтизиатры	229	206	195	141	144
Дермато-венерологи	131	134	124	138	147
Рентгенологи и радиологи	188	186	174	142	147
Стоматологи	1 180	1 195	1 199	1 098	1 128
Педиатры	686	682	718	932	914
Врачи по лечебной физкультуре и спорту	29	30	29	25	23
Врачи санитарно-противоэпидемической группы	671	712	758	544	521
<b>Численность среднего медицинского персонала - всего</b>	<b>35 014</b>	<b>35 376</b>	<b>34 628</b>	<b>34 396</b>	<b>33645</b>
Акушерки	2 433	2 196	2 223	2 093	2 052
Фельдшеры	1 794	1 582	1 522	1 663	1 770
Медицинские сестры	25 883	26 365	26 134	25 267	25 213
Фельдшеры-лаборанты	1 774	1 832	1 731	2 010	1 987
Рентгенолаборанты и рентгенотехники	401	415	399	377	405

**Таблица VI.б: Число больничных коек***(единиц)*

	<b>2019</b>	<b>2020</b>	<b>2021</b>	<b>2022</b>	<b>2023</b>
<b>Всего</b>	<b>26 560</b>	<b>26 932</b>	<b>27 579</b>	<b>27 115</b>	<b>26 400</b>
Терапевтических	4 871	5 198	5 146	4 919	5 324
Педиатрических	2 398	2 165	2 185	2 635	2 429
Хирургических	4 711	4 813	4 856	4 752	4 919
Онкологических	574	613	606	610	610
Гинекологических	756	751	755	748	765
Туберкулезных	2 794	2 732	2 542	2 232	1 672
Инфекционных	1 851	1 955	2 255	2 221	2 090
Офтальмологических	481	481	471	468	470
Отоларингологических	482	482	464	473	481
Дермато-венерологических	232	212	207	207	217
Психиатрических	1 566	1 573	1 523	1 506	1 474
Наркологических	379	382	397	409	391
Неврологических	1 387	1 368	1 391	1 536	1 537
Беременных и рожениц	2 747	2 744	2 708	2 781	2 666
Общих	451	377	364	516	574
Прочих	880	1 086	1 709	1 102	781

**Таблица VI.в: Число медицинских учреждений***(единиц)*

	2019	2020	2021	2022	2023
Больничные учреждения	183	185	177	180	193
Учреждения, оказывающие первичную медико-санитарную помощь	102	103	40	52	43
Центры семейной медицины (ЦСМ)	49	49	11	17	21
При ЦСМ группы семейных врачей (ГСВ)	543	543	155	151	232
ГСВ самостоятельные, юридические лица	17	16	-	-	-
Фельдшерско-акушерские пункты	1 053	1 057	1 059	1 067	1080
Станции скорой медицинской помощи <sup>1</sup>	142	141	143	147	151

<sup>1</sup> Включены самостоятельные станции и входящие в состав других учреждений.**Таблица VI.г: Заболеваемость населения по основным группам болезней***(тыс. случаев)*

	2019	2020	2021	2022	2023
<b>Выявлено случаев заболеваний с впервые установленным диагнозом - всего</b>	<b>1 553,4</b>	<b>1 104,8</b>	<b>1 450,0</b>	<b>1 691,0</b>	<b>1 594,0</b>
Инфекционные и паразитарные болезни	93,6	90,6	107,3	95,0	80,4
Новообразования	10,0	6,7	7,9	9,5	9,2
Болезни эндокринной системы, питания, нарушения обмена веществ					
Болезни крови и кроветворных органов	24,0	18,9	18,1	20,7	20,8
Психические расстройства	50,6	28,8	34,8	49,7	42,8
Болезни нервной системы	10,1	6,6	8,5	10,8	8,9
Болезни глаза и его придатков	44,5	29,0	40,7	45,9	41,4
Болезни уха и сосцевидного отростка	89,3	50,7	64,5	87,9	76,1
Болезни системы кровообращения	58,0	33,8	40,2	53,0	52,2
Болезни органов дыхания	56,7	41,2	37,0	43,3	39,2
Болезни органов пищеварения	532,0	406,4	596,4	687,1	627,2
Болезни мочеполовой системы	188,3	126,5	174,3	192,1	212,6
Осложнения беременности, родов и послеродового периода	104,1	75,7	86,2	99,0	94,2
Болезни кожи и подкожной клетчатки	50,5	33,3	45,9	61,9	60,5
Болезни костно-мышечной системы и соединительной ткани	77,7	46,4	56,9	74,5	69,8
Врожденные аномалии (пороки развития)	55,0	37,8	46,6	57,3	53,6
Симптомы, признаки и неточно обозначенные состояния	6,3	3,6	4,3	6,0	4,6
Отдельные состояния, возникающие в перинатальном периоде	7,8	4,4	5,7	8,0	8,6
Травмы и отравления	7,6	5,2	7,6	10,0	8,8
	87,3	59,2	67,1	79,2	83,1

**Таблица VI.д: Заболеваемость населения активным туберкулезом по видам***(случаев)*

	2019	2020	2021	2022	2023
<b>Выявлено больных с впервые установленным диагнозом</b>	<b>5 096</b>	<b>3 518</b>	<b>3 891</b>	<b>4 038</b>	<b>3 744</b>
Активный туберкулез органов дыхания	3 836	2 709	2 949	3 211	2 994
Туберкулез нервной системы	...	...	...	...	...
Туберкулез костей и суставов	...	...	...	...	...
Туберкулез мочеполовых органов	...	...	...	...	...
Туберкулез других органов	...	...	...	...	...
<b>Состоит на учете больных, человек</b>	<b>7 057</b>	<b>4 885</b>	<b>5 199</b>	<b>5 117</b>	<b>4 674</b>

**Таблица VI.е: Заболеваемость населения активным туберкулезом****по полу и возрасту***(случаев)*

	2019	2020	2021	2022	2023
<b>Всего</b>	<b>5 096</b>	<b>3 518</b>	<b>3 891</b>	<b>4 038</b>	<b>3 744</b>
<b>Мужчины в возрасте, лет</b>	<b>2 921</b>	<b>2 014</b>	<b>2 192</b>	<b>2 274</b>	<b>2 142</b>
0-4	-	-	-	46	47
0-6	57	37	57	-	99
5-14	-	-	-	134	447
7-14	113	58	60	-	358
15-17	101	62	52	55	-
18-24	597	367	372	392	-
25-34	551	353	447	403	70
35-44	416	293	323	330	404
45-59	-	-	-	678	407
45-64	817	616	641	-	310
60 и старше	-	-	-	236	-
65 и старше	269	228	240	-	-
<b>Женщины в возрасте, лет</b>	<b>2 175</b>	<b>1 504</b>	<b>1 699</b>	<b>1 764</b>	<b>1 602</b>
0-4	-	-	-	34	40
0-6	47	23	43	-	81
5-14	-	-	-	116	227
7-14	84	57	78	-	390
15-17	70	54	69	43	-
18-24	432	272	307	286	-
25-34	488	362	391	419	71
35-44	285	181	210	188	285
45-59	-	-	-	393	319
45-64	464	342	354	-	189
60 и старше	-	-	-	285	-
65 и старше	305	213	247	-	-

**Таблица VI.ж: Заболеваемость населения злокачественными новообразованиями по полу и отдельным локализациям**

<i>(случаев)</i>					
	2019	2020	2021	2022	2023
<b>Взято под наблюдение больных с диагнозом, установленным впервые - всего</b>	<b>5 625</b>	<b>5 389</b>	<b>5 753</b>	<b>6 196</b>	<b>6 116</b>
<b>Мужчин с заболеванием</b>	<b>2 527</b>	<b>2 460</b>	<b>2 621</b>	<b>2 831</b>	<b>2 745</b>
Губы, полости рта и глотки	93	96	90	103	102
Желудка	473	500	551	559	527
Прямой кишки	95	83	105	108	118
Трахеи, бронхов и легкого	338	357	370	422	408
Кожи	135	104	114	138	127
Лимфатической и кроветворной ткани	151	160	153	153	134
Прочих органов	1 242	1 160	1 238	1 348	1 329
<b>Женщин с заболеванием</b>	<b>3 098</b>	<b>2 929</b>	<b>3 132</b>	<b>3 365</b>	<b>3 371</b>
Губы, полости рта и глотки	60	42	57	61	34
Желудка	256	205	212	245	252
Прямой кишки	94	93	82	97	94
Трахеи, бронхов и легкого	129	120	132	134	156
Кожи	153	128	177	183	141
Женской молочной железы	626	617	697	685	745
Лимфатической и кроветворной ткани	129	143	141	161	140
Прочих органов	2 277	2 198	1 634	1 799	1 809
<b>Численность больных, состоящих на учете в лечебно-профилактических учреждениях, человек</b>	<b>27 837</b>	<b>28 597</b>	<b>29 896</b>	<b>31 700</b>	<b>33 498</b>

**Таблица VI.з: Заболеваемость населения злокачественными новообразованиями по полу и возрасту**

<i>(случаев)</i>					
	2019	2020	2021	2022	2023
<b>Всего</b>	<b>5 625</b>	<b>5 389</b>	<b>5 753</b>	<b>6 196</b>	<b>6 116</b>
<b>Мужчины в возрасте, лет</b>	<b>2 527</b>	<b>2 460</b>	<b>2 621</b>	<b>2 831</b>	<b>2 745</b>
0-14	67	80	68	72	45
15-19	21	20	24	16	19
20-24	16	26	23	29	17
25-28	-	-	-	28	25
25-29	27	29	34	-	59
29-34	-	-	-	59	-
30-34	54	57	55	-	-
35-39	48	49	70	83	57
40-44	77	91	92	84	100
45-49	140	148	120	137	122
50-54	235	229	221	247	189
55-59	339	320	352	401	309
60-64	370	441	474	490	518
65 лет и старше	1 054	970	1 088	1 185	1 285

**Таблица VI.3: (продолжение)***(случаев)*

	<b>2019</b>	<b>2020</b>	<b>2021</b>	<b>2022</b>	<b>2023</b>
<b>Женщины в возрасте, лет</b>	<b>3 098</b>	<b>2 929</b>	<b>3 132</b>	<b>3 365</b>	<b>3371</b>
0-14	65	56	54	50	41
15-19	14	13	24	23	22
20-24	24	22	23	18	24
25-28	-	-	-	38	37
25-29	44	49	46	-	90
29-34	-	-	-	113	-
30-34	91	96	95	-	-
35-39	126	127	156	134	143
40-44	216	184	194	206	207
45-49	279	230	280	284	260
50-54	363	332	341	395	360
55-59	455	432	418	413	405
60-64	433	457	460	489	515
65 лет и старше	988	931	1 041	1 202	1267

**Таблица VI.и: Заболеваемость населения наркологическими расстройствами по видам заболеваний***(случаев)*

	<b>2019</b>	<b>2020</b>	<b>2021</b>	<b>2022</b>	<b>2023</b>
<b>Взято под наблюдение больных с диагнозом, установленным впервые - всего</b>	<b>1 351</b>	<b>1 152</b>	<b>1 246</b>	<b>963</b>	<b>1 049</b>
Алкогольная зависимость	1 191	995	1 111	832	879
Наркомания и токсикомания	160	157	135	131	170
<b>Состоит на учете больных с диагнозом</b>	<b>43 037</b>	<b>42 635</b>	<b>42 704</b>	<b>39 552</b>	<b>36179</b>
Алкогольная зависимость <sup>1</sup>	34 256	34 127	34 301	31 760	29 225
Наркомания и токсикомания	8 781	8 508	8 403	7 792	6 954

<sup>1</sup> Включены состояния абстиненции с делирием, психотические расстройства, амнестический синдром, вызванные употреблением алкоголя.

**Таблица VI.к: Заболеваемость населения инфекциями, передаваемыми половым путем, по видам заболеваний**  
(случаев)

	2019	2020	2021	2022	2023
<b>Выявлено больных с впервые установленным диагнозом:</b>					
Сифилис	353	227	279	348	473
Гонорея	187	163	145	209	152
Трихомониаз	1 521	503	964	993	1 644
Хламидиоз	1 019	865	1 243	1 041	680
Гарднеллез	7 263	5 668	5 313	6 701	5915
<b>Состоит на учете больных с диагнозом сифилис, человек</b>	<b>808</b>	<b>482</b>	<b>521</b>	<b>299</b>	<b>346</b>

**Таблица VI.л: Заболеваемость населения инфекциями, передаваемыми половым путем, по основным видам, полу и возрасту**  
(случаев)

	2019	2020	2021	2022	2023
<b>Сифилис</b>	<b>347</b>	<b>227</b>	<b>279</b>	<b>348</b>	<b>473</b>
<b>Мужчин в возрасте, лет</b>	<b>173</b>	<b>111</b>	<b>146</b>	<b>207</b>	<b>295</b>
0-14	1	4	1	-	4
15-17	-	-	1	-	1
18-19	2	-	3	6	4
20-28	-	-	-	57	69
20-29	55	32	50	-	95
29-39	-	-	-	62	-
30-39	55	45	39	-	-
40 лет и старше	60	30	52	82	122
<b>Женщин в возрасте, лет</b>	<b>174</b>	<b>116</b>	<b>133</b>	<b>141</b>	<b>178</b>
0-14	1	1	2	3	1
15-17	1	1	3	2	1
18-19	3	2	5	4	8
20-28	-	-	-	46	45
20-29	60	42	52	-	54
29-39	-	-	-	40	-
30-39	66	49	37	-	-
40 лет и старше	43	21	34	46	66
<b>Гонорея</b>	<b>187</b>	<b>163</b>	<b>145</b>	<b>209</b>	<b>152</b>
<b>Мужчин в возрасте, лет</b>	<b>110</b>	<b>91</b>	<b>96</b>	<b>161</b>	<b>104</b>
0-14	-	-	-	1	-
15-17	1	-	2	3	1
18-19	8	8	9	14	10
20-28	-	-	-	79	59
20-29	67	41	47	-	27
29-39	-	-	-	49	-
30-39	26	34	30	-	-
40 лет и старше	8	8	8	15	7
<b>Женщин в возрасте, лет</b>	<b>77</b>	<b>72</b>	<b>49</b>	<b>48</b>	<b>48</b>
0-14	-	1	-	-	-
15-17	-	-	-	-	-
18-19	2	1	2	4	4
20-28	-	-	-	18	13
20-29	41	33	22	-	15
29-39	-	-	-	16	-
30-39	24	28	18	-	-
40 лет и старше	10	9	7	10	16

**Таблица VI.м: Число аборт по возрастным группам<sup>1</sup>***(человек)*

	2019	2020	2021	2022	2023
<b>Всего</b>	<b>20 172</b>	<b>14 906</b>	<b>17 075</b>	<b>18 645</b>	<b>19 787</b>
<b>из лиц в возрасте, лет</b>					
до 20 лет	1 470	934	972	1 196	1 067
20-24	4 329	3 116	3 681	3 496	3 787
25-28	-	-	-	4 512	4 550
29-34	-	-	-	4 508	-
25-29	5 142	4 027	4 394	-	-
30-34	4 569	3 495	4 026	-	-
35 и старше	4 664	3 334	4 002	4 933	5 465

<sup>1</sup> Включая мини-аборты.**Таблица VI.н: Заболеваемость населения инфекционными и паразитарными болезнями***(случаев)*

	2019	2020	2021	2022	2023
Брюшной тиф и паратифы	5	2	3	4	2
Корь	2 380	733	3	1	7 046
Паротит эпидемический	1 340	120	66	179	182
Вирусный гепатит (включая сывороточный)	10 579	4 805	2 093	3 119	9 234
Острые кишечные инфекции	20 945	7 435	14 457	22 895	22 784
Гастроэнтериты, колиты, вызванные установленными возбудителями	10 809	3 356	6 929	9 492	8 746
Бактериальная дизентерия	1 112	250	538	966	810
Грипп	245	340	230	718	445
Острые инфекции верхних дыхательных	190 581	190 103	270 888	336 066	273 566
Сальмонеллезные инфекции	199	50	103	75	213
Дифтерия	-	-	-	-	-
Коклюш	436	97	5	66	1 945
Менингококковая инфекция	11	5	3	5	19
Бруцеллез	869	582	795	954	1 022
Чесотка	562	406	457	621	430
Педикулез	228	43	68	308	87
ВИЧ - инфекция <sup>1</sup>	850	675	854	1 100	1 054
Эхинококкоз	970	653	866	913	866
Малярия	1	-	2	3	2
Сибирская язва	2	12	22	8	20
Бешенство	1	-	1	3	4

<sup>1</sup> Данные представлены по числу граждан Кыргызстана.

**Таблица VI.о: Численность детей, получивших вакцинацию***(человек)*

	2019	2020	2021	2022 <sup>1</sup>	2023
Дифтерия (до 1 года)	142 498	131 800	135 221	131 161	123700
Дифтерия (в 2 года)	145 481	139 480	141 094	141 010	132688
Дифтерия (в 6 лет)	142 618	136 792	145 523	140 406	145188
Дифтерия (в 11 лет)	118 278	113 126	127 820	126 898	127436
Коклюш (до 1 года)	141 821	131 498	134 906	130 894	122846
Коклюш (в 2 года)	144 728	138 870	140 386	139 365	131218
Полиомиелит (до 1 года)	144 143	132 832	132 373	132 800	99125
Корь (в 1 год)	148 273	141 333	141 867	136 745	138190
Корь (в 6 лет)	141 161	137 982	145 193	141 049	146325
Эпидемический паротит (в 1 год)	148 273	141 333	141 867	136 745	138190
Туберкулёз (до 1 года)	154 106	148 081	147 339	116 931	140424

<sup>1</sup> Данные уточнены**Таблица VI.п: Справочные данные по здравоохранению**

	2019	2020	2021	2022	2023
Число посещений амбулаторных больных, тыс. случаев	5 620,5	3 823,2	2 969,5	4 171,8	4672,8
Число пациентов, лечившихся в больнице, тыс. случаев	936,3	734,8	868,1	1 084,7	1160,5
из них:					
дети (0-14 лет), тыс. случаев	280,8	191,3	253,8	294,6	308,3
Выписавшихся больных, тыс. случаев	928,6	724,6	858,2	1 074,2	1149,9
Умерших больных, тыс. случаев	7,7	10,2	9,9	10,5	10,6
Проведено больными в больнице, тыс. койко-дней	7 471,4	5 664,3	6 701,0	8 569,7	9030,4
Среднее время пребывания в больнице, дней	8,0	7,7	7,7	7,9	7,8



**Таблица VII.а: Численность женщин по территории<sup>1</sup>***(оценка на конец года)*

	2019	2020	2021	2022	2023
<b>Человек</b>					
<b>Кыргызская Республика</b>	<b>3 285 923</b>	<b>3 342 669</b>	<b>3 495 501</b>	<b>3 557 292</b>	<b>3 619 035</b>
Баткенская область	263 625	269 022	277 151	282 593	288 429
Джалал-Абадская область	615 366	626 059	640 698	651 487	663 337
Иссык-Кульская область	248 962	252 059	267 633	269 656	272 116
Нарынская область	142 164	143 375	151 851	152 625	154 100
Ошская область	676 219	688 021	713 076	725 125	739 143
Таласская область	132 157	134 063	133 976	135 555	137 211
Чуйская область	487 096	495 035	530 615	537 645	547 002
г. Бишкек	559 375	569 481	609 366	626 240	638 479
г. Ош	160 959	165 554	171 135	176 366	179 218

**В процентах к общей численности населения**

<b>Кыргызская Республика</b>	<b>50,4</b>	<b>50,4</b>	<b>50,6</b>	<b>50,5</b>	<b>50,5</b>
Баткенская область	49,1	49,1	49,5	49,5	49,4
Джалал-Абадская область	49,7	49,7	49,7	49,7	49,7
Иссык-Кульская область	50,2	50,2	50,1	50,1	50,0
Нарынская область	49,1	49,1	49,5	49,5	49,4
Ошская область	49,4	49,4	49,7	49,7	49,6
Таласская область	49,4	49,5	49,6	49,6	49,5
Чуйская область	50,7	50,8	50,3	50,3	50,3
г. Бишкек	53,1	53,0	54,7	54,7	54,8
г. Ош	51,5	51,4	48,8	48,8	48,9

<sup>1</sup>С учетом данных переписи населения и жилищного фонда Кыргызской Республики 2022 года.**Таблица VII.б: Доля женщин в общей численности занятого населения по секторам экономики<sup>1</sup>***(в процентах)*

	2019	2020	2021	2022	2023
<b>Всего</b>	<b>38,4</b>	<b>38,8</b>	<b>38,0</b>	<b>38,6</b>	<b>38,8</b>
Сельское хозяйство, охота и лесное хозяйство, рыбоводство	44,0	43,4	45,7	45,0	44,5
Промышленность	34,6	37,0	34,9	38,3	39,8
Строительство	1,5	1,4	1,2	1,0	0,9
Сфера услуг	45,4	45,7	47,8	45,0	45,2

<sup>1</sup>Данные модуля "Занятость и безработица" интегрированного выборочного обследования бюджетов домашних хозяйств и рабочей силы.

**Таблица VII.в: Численность официально зарегистрированных безработных женщин***(человек)*

	<b>2019</b>	<b>2020</b>	<b>2021</b>	<b>2022</b>	<b>2023</b>
<b>Численность безработных женщин - всего</b>	<b>36 819</b>	<b>35 904</b>	<b>34 302</b>	<b>33 076</b>	<b>29 798</b>
в том числе:					
По образованию :					
высшее	3 019	2 916	2 800	2 754	2 505
среднее специальное	3 631	2 106	2 180	3 366	2 921
среднее общее	24 369	25 035	23 260	20 622	18 550
неполное среднее	5 800	5 847	6 062	6 333	5 822
По возрасту :					
до 18 лет	499	434	436	545	527
от 18 до 22 лет	3 537	3 215	2 825	2 629	2 441
от 22 до 29 лет	8 002	7 561	6 256	5 938	5 681
предпенсионного возраста	2 543	2 523	2 569	2 355	2 004
других возрастов	22 238	22 171	22 216	21 609	19 145
<b>Численность безработных женщин, воспитывающих несовершеннолетних детей и инвалидов с детства - всего</b>	<b>22 656</b>	<b>22 751</b>	<b>23 431</b>	<b>22 986</b>	<b>20 684</b>
из них:					
одиноким матери	3 409	3 896	4 382	4 597	4 126
многодетным матери	3 993	2 286	2 506	2 558	2 353
Продолжительность безработицы :					
до 1 месяца	1 507	1 495	1 068	1 126	1 017
от 1 до 3 месяцев	2 236	2 514	2 394	2 687	2 191
от 3 до 6 месяцев	3 774	3 469	3 287	4 210	3 067
от 6 месяцев до 1 года	8 652	5 866	7 378	7 612	6 282
более года	20 650	22 560	20 175	17 442	17 241
Продолжительность получения пособия по безработице :					
до 1 месяца	28	21	17	9	6
от 1 до 3 месяцев	21	52	26	8	18
от 3 до 6 месяцев	38	31	23	17	11
от 6 месяцев до 1 года	1	35	31	24	16
Из общей численности безработных женщин, получающие пособие	88	139	97	58	51

**Таблица VII.г: Численность женщин - учителей (без совместителей) дневных государственных общеобразовательных организаций**

*(на начало учебного года, человек)*

	2019/ 2020	2020/ 2021	2021/ 2022	2022/ 2023	2023/ 2024
<b>Все учителя (включая руководителей) общеобразовательных организаций</b>	<b>64 089</b>	<b>67 095</b>	<b>67 482</b>	<b>73 442</b>	<b>76 009</b>
в том числе:					
директора начальных и основных организаций	182	178	182	183	189
директора средних организаций	1 119	1 149	1 203	1 265	1 308
заместители директоров основных организаций	139	141	134	157	153
заместители директоров средних организаций	2 260	2 282	2 346	2 375	2 372
заместители директоров по внеклассной и воспитательной работе с детьми	1 694	1 676	1 718	1 724	1 824
учителя 1 - 4 классов (без руководителей организаций)	20 683	21 621	21 675	23 681	24 515
учителя 5 - 11 (12) классов (без руководителей организаций)	35 123	36 869	37 020	40 694	42 246
учителя музыки, пения, рисования, черчения, физкультуры, трудового обучения и военного дела	2 889	3 179	3 204	3 383	3 402

**Таблица VII.д: Численность женщин, выполнявших научные исследования и разработки**

*(на конец года, человек)*

	2019	2020	2021	2022	2023
Численность женщин, выполнявших научные исследования и разработки	1 932	2 038	2 079	1 995	2 665
из них имеют ученую степень:					
доктора наук	87	112	96	97	112
кандидата наук	532	655	513	561	598

**Таблица VIII.а: Численность детей в дошкольных организациях  
по территории**  
(человек)

	2019	2020	2021	2022	2023
<b>Всего</b>					
<b>Кыргызская Республика</b>	<b>207 884</b>	<b>196 123</b>	<b>199 813</b>	<b>220 012</b>	<b>233 946</b>
Баткенская область	20 395	19 559	20 459	21 616	22 099
Джалал-Абадская область	35 214	33 985	35 296	39 172	41 698
Иссык-Кульская область	16 290	15 924	16 453	17 480	18 103
Нарынская область	11 694	11 420	11 720	12 128	12 380
Ошская область	35 871	35 456	35 447	41 411	46 856
Таласская область	8 514	8 347	8 765	9 219	9 407
Чуйская область	25 756	24 414	25 932	28 116	30 919
г. Бишкек	37 293	32 922	31 218	34 459	34 990
г.Ош	16 857	14 096	14 523	16 411	17 494
<b>Девочки</b>					
<b>Кыргызская Республика</b>	<b>102 126</b>	<b>96 168</b>	<b>98 098</b>	<b>108 486</b>	<b>115 492</b>
Баткенская область	10 145	9 637	10 154	10 742	10 938
Джалал-Абадская область	17 495	16 729	17 388	19 337	20 724
Иссык-Кульская область	8 121	7 723	8 110	8 794	9 048
Нарынская область	5 811	5 750	5 866	6 004	6 217
Ошская область	17 452	17 377	17 531	20 667	23 035
Таласская область	4 226	4 124	4 272	4 628	4 758
Чуйская область	12 623	11 894	12 883	13 657	15 301
г. Бишкек	18 119	16 044	14 842	16 844	16 938
г.Ош	8 134	6 890	7 052	7 813	8 533
<b>Мальчики</b>					
<b>Кыргызская Республика</b>	<b>105 758</b>	<b>99 955</b>	<b>101 715</b>	<b>111 526</b>	<b>118 454</b>
Баткенская область	10 250	9 922	10 305	10 874	11 161
Джалал-Абадская область	17 719	17 256	17 908	19 835	20 974
Иссык-Кульская область	8 169	8 201	8 343	8 686	9 055
Нарынская область	5 883	5 670	5 854	6 124	6 163
Ошская область	18 419	18 079	17 916	20 744	23 821
Таласская область	4 288	4 223	4 493	4 591	4 649
Чуйская область	13 133	12 520	13 049	14 459	15 618
г. Бишкек	19 174	16 878	16 376	17 615	18 052
г.Ош	8 723	7 206	7 471	8 598	8 961
<b>Городские поселения</b>					
<b>Кыргызская Республика</b>	<b>97 888</b>	<b>87 152</b>	<b>87 906</b>	<b>96 732</b>	<b>101 173</b>
Баткенская область	7 577	6 961	7 380	7 540	8 193
Джалал-Абадская область	12 454	11 270	13 604	15 554	16 454
Иссык-Кульская область	8 029	7 947	7 238	7 789	7 699
Нарынская область	2 556	2 276	2 424	2 531	2 537
Ошская область	2 129	1 687	1 482	2 163	2 211
Таласская область	2 419	2 079	2 202	2 153	2 180
Чуйская область	8 574	7 914	7 835	8 132	9 415
г. Бишкек	37 293	32 922	31 218	34 459	34 990
г.Ош	16 857	14 096	14 523	16 411	17 494
<b>Сельская местность</b>					
<b>Кыргызская Республика</b>	<b>109 996</b>	<b>108 971</b>	<b>111 907</b>	<b>123 280</b>	<b>132 773</b>
Баткенская область	12 818	12 598	13 079	14 076	13 906
Джалал-Абадская область	22 760	22 715	21 692	23 618	25 244
Иссык-Кульская область	8 261	7 977	9 215	9 691	10 404
Нарынская область	9 138	9 144	9 296	9 597	9 843
Ошская область	33 742	33 769	33 965	39 248	44 645
Таласская область	6 095	6 268	6 563	7 066	7 227
Чуйская область	17 182	16 500	18 097	19 984	21 504

**Таблица VIII.б: Численность учащихся дневных  
общеобразовательных организаций по территории**  
(на начало учебного года, человек)

	2019/2020	2020/2021	2021/2022	2022/2023	2023/2024
<b>Всего</b>					
<b>Кыргызская Республика</b>	<b>1 311 478</b>	<b>1 357 408</b>	<b>1 407 347</b>	<b>1 447 717</b>	<b>1 490 830</b>
Баткенская область	113 836	118 974	123 030	126 345	128 540
Джалал-Абадская область	250 087	261 451	271 803	276 850	284 575
Иссык-Кульская область	103 971	105 202	107 135	107 847	108 872
Нарынская область	64 453	65 283	65 735	65 423	64 933
Ошская область	255 063	266 249	274 086	281 582	289 665
Таласская область	58 789	59 796	60 647	60 421	60 495
Чуйская область	203 824	210 026	219 424	226 621	233 947
г. Бишкек	186 393	191 884	201 785	215 280	227 639
г.Ош	75 062	78 543	83 702	87 348	92 164
<b>Девочки</b>					
<b>Кыргызская Республика</b>	<b>646 060</b>	<b>669 720</b>	<b>692 597</b>	<b>712 645</b>	<b>733 677</b>
Баткенская область	55 649	58 105	60 290	61 812	63 046
Джалал-Абадская область	122 937	128 728	133 313	135 533	139 555
Иссык-Кульская область	51 561	52 211	53 108	53 365	53 818
Нарынская область	31 619	32 062	32 241	32 071	31 788
Ошская область	125 104	130 564	134 173	137 894	141 602
Таласская область	28 903	29 476	29 754	29 702	29 765
Чуйская область	99 813	103 257	107 409	110 946	114 726
г. Бишкек	93 374	96 215	100 930	108 035	113 803
г.Ош	37 100	39 102	41 379	43 287	45 574
<b>Мальчики</b>					
<b>Кыргызская Республика</b>	<b>665 418</b>	<b>687 688</b>	<b>714 750</b>	<b>735 072</b>	<b>757 153</b>
Баткенская область	58 187	60 869	62 740	64 533	65 494
Джалал-Абадская область	127 150	132 723	138 490	141 317	145 020
Иссык-Кульская область	52 410	52 991	54 027	54 482	55 054
Нарынская область	32 834	33 221	33 494	33 352	33 145
Ошская область	129 959	135 685	139 913	143 688	148 063
Таласская область	29 886	30 320	30 893	30 719	30 730
Чуйская область	104 011	106 769	112 015	115 675	119 221
г. Бишкек	93 019	95 669	100 855	107 245	113 836
г.Ош	37 962	39 441	42 323	44 061	46 590
<b>Городские поселения</b>					
<b>Кыргызская Республика</b>	<b>476 013</b>	<b>489 975</b>	<b>529 197</b>	<b>555 405</b>	<b>582 416</b>
Баткенская область	33 156	34 115	29 608	30 610	39 458
Джалал-Абадская область	60 340	61 150	78 733	82 135	85 102
Иссык-Кульская область	28 249	28 810	10 260	10 377	31 412
Нарынская область	9 758	9 938	36 516	37 775	10 513
Ошская область	29 032	30 336	30 868	32 976	35 354
Таласская область	10 138	10 307	10 618	10 763	10 961
Чуйская область	43 885	44 892	47 107	48 141	49 813
г. Бишкек	186 393	191 884	201 785	215 280	227 639
г.Ош	75 062	78 543	83 702	87 348	92 164
<b>Сельская местность</b>					
<b>Кыргызская Республика</b>	<b>835 465</b>	<b>867 433</b>	<b>878 150</b>	<b>892 312</b>	<b>908 414</b>
Баткенская область	80 680	84 859	93 422	95 735	89 082
Джалал-Абадская область	189 747	200 301	193 070	194 715	199 473
Иссык-Кульская область	75 722	76 392	96 875	97 470	77 460
Нарынская область	54 695	55 345	29 219	27 648	54 420
Ошская область	226 031	235 913	243 218	248 606	254 311
Таласская область	48 651	49 489	50 029	49 658	49 534
Чуйская область	159 939	165 134	172 317	178 480	184 134
г. Бишкек	-	-	-	-	-
г.Ош	-	-	-	-	-

**Таблица VIII.в: Число образовательных организаций***(на начало учебного года, единиц)*

	2019/2020	2020/2021	2021/2022	2023/2024	2022/2024
Дневные общеобразовательные организации	2 283	2 296	2 333	2 350	2377
Образовательные организации начального профессионального образования	99	99	99	100	100
Образовательные организации среднего профессионального образования	144	138	141	142	135
Образовательные организации высшего профессионального образования	55	57	60	61	58

**Таблица VIII.г: Численность учащихся и студентов образовательных организаций***(на начало учебного года, тыс. человек)*

	2019/2020	2020/2021	2021/2022	2022/2023	2023/2024
Дневные общеобразовательные организации	1 311,5	1 357,4	1 407,3	1 447,7	1490,8
Образовательные организации начального профессионального образования	29,7	32,0	34,0	32,9	29,9
Образовательные организации среднего профессионального образования	91,5	95,6	98,1	108,2	120,6
Образовательные организации высшего профессионального образования	183,8	214,2	230,2	227,6	222,9

**Таблица VIII.д: Численность преподавателей образовательных организаций***(на начало учебного года, тыс. человек)*

	2019/2020	2020/2021	2021/2022	2022/2023	2023/2024
Дневные общеобразовательные организации	78,6	82,1	82,7	90,0	93,5
Образовательные организации начального профессионального образования	3,4	3,5	3,5	3,1	3,2
Образовательные организации среднего профессионального образования	7,2	7,3	7,9	8,4	8,7
Образовательные организации высшего профессионального образования	12,2	12,2	13,0	12,0	12,3

**Таблица VIII.е: Численность принятых в образовательные организации***(на начало учебного года, тыс. человек)*

	2019/2020	2020/2021	2021/2022	2022/2023	2023/2024
Дневные общеобразовательные организации	145,9	150,2	147,7	165,5	154,1
Образовательные организации начального профессионального образования	30,3	28,6	27,0	24,6	20,3
Образовательные организации среднего профессионального образования	33,6	37,0	37,2	48,2	51,1
Образовательные организации высшего профессионального образования	45,9	65,8	49,5	38,8	38,6

**Таблица VIII.ж: Выпуск учащихся и студентов образовательных организаций***(тыс. человек)*

	2019	2020	2021	2022	2023
Всего окончили:					
9 класс общеобразовательной организации	96,7	102,4	102,2	106,2	114,4
11 класс общеобразовательной организации	49,6	50,6	54,1	58,8	57,1
образовательные организации начального профессионального образования	27,9	24,9	23,6	22,4	20,2
образовательные организации среднего профессионального образования	28,0	28,4	29,1	27,8	27,9
образовательные организации высшего профессионального образования	33,6	35,1	35,9	35,1	40,2

**Таблица VIII.з: Численность детей и подростков 7-17 лет, не приступивших к занятиям в общеобразовательных организациях\****(на начало учебного года, человек)*

	2019/2020	2020/2021	2021/2022	2022/2023	2023/2024
<b>Кыргызская Республика</b>	<b>2 834</b>	<b>2 645</b>	<b>2 495</b>	<b>2 475</b>	<b>2 280</b>
Баткенская область	226	234	183	173	169
Джалал-Абадская область	332	350	351	343	313
Иссык-Кульская область	399	380	398	376	359
Нарынская область	344	236	246	242	250
Ошская область	870	719	584	554	360
Таласская область	132	153	156	170	289
Чуйская область	412	438	407	431	350
г. Бишкек	115	135	170	186	190
г.Ош	4	-	-	-	-

\*Включая численность детей с ограниченными возможностями здоровья.

**Таблица VIII.и: Число учреждений культуры***(единиц)*

	2019	2020	2021	2022	2023
Массовые библиотеки	1 062	1 066	1 067	1 068	1055
Клубные учреждения	710	715	716	718	720
Театры	20	19	19	21	21
Музеи	67	68	68	69	69

**Таблица IX.a: Озеленение и благоустройство улиц**

	Единица изме- рения	2019	2020	2021	2022	2023
<b>Кыргызская Республика</b>						
Общая протяженность всех улиц, проездов, улиц-набережных	км	18 829,2	19 228,9	20 297,5	22 225,8	24 409,2
протяжение их замощенных частей с усовершенствованными покрытиями	км	10 901,5	10 970,0	11 677,8	13 096,3	14 205,4
освещенных частей	км	5 128,1	5 168,7	5 263,4	5 893,4	6 404,5
Общая площадь зеленых насаж- дений и массивов в пределах населенных пунктов	га	6 893,8	7 459,5	8 526,9	9 420,8	10 149,5
<b>Баткенская область</b>						
Общая протяженность всех улиц, проездов, улиц-набережных	км	9 604,8	9 555,1	9 859,8	10 386,5	10 556,6
протяжение их замощенных частей с усовершенствованными покрытиями	км	1 593,4	1 643,7	1 787,0	1 942,4	2 577,5
освещенных частей	км	962,8	1 018,3	1 183,2	1 217,9	1 475,7
Общая площадь зеленых насаж- дений и массивов в пределах населенных пунктов	га	779,7	777,4	747,0	770,0	902,9
	км	332,0	403,3	417,6	494,9	559,3
<b>Джалал-Абадская область</b>						
Общая протяженность всех улиц, проездов, улиц-набережных	км	2 015,9	2 098,1	2 198,9	2 356,5	2 356,5
протяжение их замощенных частей с усовершенствованными покрытиями	км	1 122,4	1 144,5	1 169,5	1 217,5	1 222,0
освещенных частей	км	749,6	704,2	778,8	811,1	815,7
Общая площадь зеленых насаж- дений и массивов в пределах населенных пунктов	га	513,6	494,4	500,4	511	572,2
	га	1 010,2	999,8	1 006,1	1 008,0	1 040,5
<b>Иссык-Кульская область</b>						
Общая протяженность всех улиц, проездов, улиц-набережных	км	1 842,4	1 845,2	2 081,7	2 137,5	2 764,4
протяжение их замощенных частей с усовершенствованными покрытиями	км	1 161,5	1 111,5	1 187,1	1 275,3	1 774,3
освещенных частей	км	396,1	405,5	441,8	432,7	672,9
Общая площадь зеленых насаж- дений и массивов в пределах населенных пунктов	га	1 000,1	1 039,5	1 135,1	1 211,5	1 239,1
	га	198,4	190,0	278,6	309,4	368,9
<b>Нарынская область</b>						
Общая протяженность всех улиц, проездов, улиц-набережных	км	1 712,0	1 759,4	1 805,4	1 822,9	1 889,7
протяжение их замощенных частей с усовершенствованными покрытиями	км	1 045,5	1 095,2	1 120,8	1 147,1	1 162,8
освещенных частей	км	294,0	305,0	319,7	346	352,1
Общая площадь зеленых насаж- дений и массивов в пределах населенных пунктов	га	541,6	629,3	703,5	779,8	848,7
	га	550,7	530,8	544,3	575,4	592,0



**Таблица IX.а: (продолжение)**

	Единица изме- рения	2019	2020	2021	2022	2023
<b>Ошская область</b>						
Общая протяженность всех улиц, проездов, улиц-набережных	км	3 544,3	3 698,2	4 110,7	5 024,3	5 565,8
протяжение их замощеных частей с усовершенствованными покрытиями	км	1 935,4	1 804,5	2 256,8	2 919,3	3 019,7
освещенных частей	км	656,8	660,7	607,3	661,3	726,0
Общая площадь зеленых насаж- дений и массивов в пределах населенных пунктов	га	700,4	1 013,6	1 324,5	1 555,9	1 801,5
<b>Таласская область</b>						
Общая протяженность всех улиц, проездов, улиц-набережных	км	705,6	675,7	768,1	770,1	807,7
протяжение их замощеных частей с усовершенствованными покрытиями	км	1 352,7	1 352,7	1 430,2	1 430,9	1 430,4
освещенных частей	км	548,9	574,9	537,7	539,4	539,4
Общая площадь зеленых насаж- дений и массивов в пределах населенных пунктов	га	271,5	297,5	428,1	429,8	429,8
	км	186,9	194,9	225,6	448,8	448,8
<b>Чуйская область<sup>1</sup></b>						
Общая протяженность всех улиц, проездов, улиц-набережных	км	1 92,4	192,4	205,8	213,8	224,1
протяжение их замощеных частей с усовершенствованными покрытиями	км	4 611,1	4 658,4	4 708,4	5 115,8	5 352,7
освещенных частей	км	2 682,5	2 763,0	2 762,6	3 313,6	3 404,5
Общая площадь зеленых насаж- дений и массивов в пределах населенных пунктов	га	1 209,2	1 247,2	1 169,5	1 613,2	1 655,3
	км	2 046,4	1 735,0	2 002,9	2 071,1	2 240,2
<b>г.Бишкек</b>						
Общая протяженность всех улиц, проездов, улиц-набережных	км	1 859,8	1 856,2	1 875,0	2 318,7	2 319,6
протяжение их замощеных частей с усовершенствованными покрытиями	км	1 542,0	1 542,0	1 542,0	1 587,5	1 664,0
освещенных частей	км	1 022,0	1 022,0	1 022,0	1 047,3	1 105,0
Общая площадь зеленых насаж- дений и массивов в пределах населенных пунктов	га	520,0	520,0	520,0	540,2	559,0
	км	1 236,4	1 529,7	1 762,8	1 776,9	1 835,3
<b>г.Ош</b>						
Общая протяженность всех улиц, проездов, улиц-набережных	км	4 887,0	4 887,0	4 887,0	4 887,0	4 887,0
протяжение их замощеных частей с усовершенствованными покрытиями	км	615,3	631,2	633,2	808,0	808,2
освещенных частей	км	420,5	436,1	438,1	418,9	502,0
Общая площадь зеленых насаж- дений и массивов в пределах населенных пунктов	га	251,2	251,2	251,2	289,1	290,8
	км	336,4	419,8	454,5	570,9	604,4
	га	105,1	123,5	122,8	123,6	123,9

<sup>1</sup> Отдельные показатели уточнены в связи с пересчетом данных

**Таблица X.a: Социальные трансферты<sup>1</sup>, полученные населением***(млн. сомов)*

	2019	2020	2021	2022	2023
<b>Социальные трансферты</b>	<b>126 689,6</b>	<b>138 038,3</b>	<b>148 530,2</b>	<b>192 287,3</b>	<b>234 865,6</b>
в том числе на:					
образование	31 534,8	34 508,3	37 828,0	55 625,3	64 642,6
отдых, культуру и религию	4 257,8	3 598,7	4 400,3	6 616,1	9 022,6
здравоохранение	16 010,2	19 434,6	24 409,6	30 202,3	35 765,2
социальную защиту	64 296,1	69 663,8	71 859,4	87 158,6	107 516,5
содержание жилищного фонда(в части непокрываемой квартирной платой)	223,9	234,8	417,6	616,8	411,3
денежные выплаты, не относящиеся к заработной плате	4 559,9	4 018,8	3 057,2	4 468,3	6 575,5
оплату ежегодных отпусков	5 806,9	6 579,3	6 558,1	7 599,9	10 931,9
<b>Справочно:</b>					
социальные трансферты в расчете на душу населения, сомов	19 622,0	20 977,9	22 195,0	27 567,2	33 080,8

<sup>1</sup> Средства, полученные населением в денежной и натуральной форме без предоставления взамен товара, услуги или других каких-либо активов. К социальным трансфертам, предоставленным населению, относятся расходы на образование, отдых, культуру и религию, здравоохранение, социальную защиту, субсидии на содержание жилищного фонда, в части непокрываемой квартирной платой, оплата ежегодных отпусков и другие выплаты.

**Таблица X.б: Расходы в социально-культурную сферу из всех источников финансирования<sup>2</sup>***(сомов, в расчете на душу населения)*

	2019	2020	2021	2022	2023
<b>Расходы - всего</b>	<b>29 776,4</b>	<b>29 643,1</b>	<b>31 883,6</b>	<b>39 624,6</b>	<b>48 826,4</b>
в том числе на:					
образование	6 905,9	6 863,7	7 784,8	11 780,2	13 677,7
отдых, культуру и религию	1 353,4	921,3	969,7	1 359,2	2 202,5
здравоохранение	2 830,2	3 553,1	4 109,9	4 574,7	5 490,0
социальную защиту	9 780,5	10 131,8	10 659,3	12 461,2	15 124,7
жилищные и коммунальные услуги	8 906,4	8 173,1	8 359,9	9 449,4	12 331,6

<sup>2</sup> Расходы в социально-культурную сферу включают расходы на здравоохранение, образование, отдых, культуру и религию, социальную защиту, жилищные и коммунальные услуги из средств государственного бюджета, специальных средств бюджетных организаций, профсоюзного бюджета, Социального фонда, средств предприятий и организаций, инвестиций в основной капитал.

**Таблица X.в: Расходы в социально-культурную сферу из всех источников финансирования <sup>1</sup>**  
(млн. сомов)

	2019	2020	2021	2022	2023
<b>Расходы на социально-культурную</b>	<b>192 251,6</b>	<b>195 056,6</b>	<b>213 367,4</b>	<b>276 390,5</b>	<b>346 655,5</b>
в том числе из средств:					
государственного бюджета	92 149,5	100 775,6	113 377,3	159 196,1	190 057,3
специальных средств бюджетных организаций	7 442,7	6 462,8	9 159,4	12 029,0	14 544,5
профсоюзного бюджета	237,0	225,0	309,8	578,1	730,5
социального фонда	32 467,3	34 099,2	36 931,2	41 829,5	52 508,4
прочих источников	59 955,1	53 494,0	53 589,7	62 757,8	88 814,8
<b>Расходы на образование</b>	<b>44 587,9</b>	<b>45 164,6</b>	<b>52 096,3</b>	<b>82 169,3</b>	<b>97 108,6</b>
в том числе из средств:					
государственного бюджета	33 225,6	36 674,3	40 447,6	62 701,4	71 140,5
специальных средств бюджетных организаций	6 493,9	5 671,2	7 872,9	10 474,2	12 755,8
прочих источников	4 868,4	2 819,1	3 775,8	8 993,7	13 212,3
<b>Расходы на отдых, культуру и религию</b>	<b>8 738,3</b>	<b>6 062,4</b>	<b>6 489,6</b>	<b>9 480,4</b>	<b>15 636,8</b>
в том числе из средств:					
государственного бюджета	4 564,2	3 781,4	4 763,8	6 950,1	9 706,6
специальных средств бюджетных организаций	131,0	77,9	109,0	176,5	309,7
профсоюзного бюджета	198,6	164,4	256,4	519,6	661,4
прочих источников	3 844,5	2 038,7	1 360,4	1 834,2	4 959,1
<b>Расходы на здравоохранение</b>	<b>18 273,3</b>	<b>23 380,3</b>	<b>27 503,7</b>	<b>31 909,3</b>	<b>38 977,7</b>
в том числе из средств:					
государственного бюджета	13 613,3	18 191,5	22 033,6	25 458,6	30 677,2
специальных средств бюджетных организаций	685,4	590,6	1 008,3	1 225,7	1 172,4
социального фонда	2 607,1	2 559,8	2 954,1	4 057,3	5 439,7
прочих источников	1 367,5	2 038,4	1 507,7	1 167,7	1 688,4
<b>Расходы на социальную защиту</b>	<b>63 148,1</b>	<b>66 669,2</b>	<b>71 332,6</b>	<b>86 919,9</b>	<b>107 381,4</b>
в том числе из средств:					
государственного бюджета	32 738,3	34 357,2	36 600,9	48 318,6	59 247,2
специальных средств бюджетных организаций	25,3	19,4	24,4	21,0	22,2
профсоюзного бюджета	38,4	60,6	53,4	58,5	69,1
социального фонда	29 860,2	31 539,4	33 977,0	37 772,2	47 068,7
прочих источников	485,9	692,6	676,9	749,6	974,2
<b>Расходы на жилищные и коммунальные услуги</b>	<b>57 504,0</b>	<b>53 780,1</b>	<b>55 945,1</b>	<b>65 911,6</b>	<b>87 550,9</b>
в том числе из средств:					
государственного бюджета	8 008,1	7 771,2	9 531,4	15 767,4	19 285,8
специальных средств бюджетных организаций	107,1	103,7	144,8	131,6	284,4
прочих источников	49 388,8	45 905,2	46 268,9	50 012,6	67 980,7

<sup>1</sup> Расходы в социально-культурную сферу включают расходы на здравоохранение, образование, отдых, культуру и религию, социальную защиту, жилищные и коммунальные услуги из средств государственного бюджета, специальных средств бюджетных организаций, профсоюзного бюджета, Социального фонда, средств предприятий и организаций, инвестиций в основной капитал.

**Таблица X.г: Расходы в социально-культурную сферу из государственного бюджета и специальных средств бюджетных организаций**  
(млн. сомов)

	2019	2020	2021	2022	2023
<b>Расходы</b>	<b>99 592,2</b>	<b>107 238,4</b>	<b>122 536,6</b>	<b>171 225,1</b>	<b>204 390,3</b>
<b>Расходы на образование</b>	<b>39 719,5</b>	<b>42 345,6</b>	<b>48 320,5</b>	<b>73 175,6</b>	<b>83 896,3</b>
из них:					
Дошкольное и среднее образование - общеобразовательные программы	26 950,2	30 491,5	33 067,7	49 651,3	58 168,1
Среднее образование- начальное и среднее профессиональное образование	1 364,0	1 373,2	1 531,2	2 219,4	2 524,3
Продолженное среднее техническое образование	839,3	787,6	869,6	1 151,2	1 311,3
Высшее образование	5 695,8	5 745,1	7 354,7	9 635,3	11 727,0
<b>Расходы на отдых, культуру и религию</b>	<b>4 695,3</b>	<b>3 859,3</b>	<b>4 872,8</b>	<b>7 126,6</b>	<b>10 016,3</b>
из них:					
Услуги по организации отдыха и занятий	1 160,1	870,4	1 252,9	1 797,6	2 214,1
Услуги в области культуры	1 770,7	1 469,1	1 869,6	3 119,0	4 667,0
Услуги, связанные с радио- и телевизионным вещанием и издательским делом	915,8	1 043,9	1 032,8	1 114,8	1 554,9
<b>Расходы на здравоохранение</b>	<b>14 298,7</b>	<b>18 782,1</b>	<b>23 041,9</b>	<b>26 684,4</b>	<b>31 638,0</b>
из них:					
Амбулаторные и клинические услуги	11 464,7	14 215,6	16 988,4	21 937,8	25 511,9
Услуги в области здравоохранения	1 033,6	1 961,7	2 509,9	862,0	2 038,0
<b>Расходы на социальную защиту</b>	<b>32 763,6</b>	<b>34 376,5</b>	<b>36 625,3</b>	<b>48 339,6</b>	<b>59 269,4</b>
из них:					
Заболевания и нетрудоспособность	558,8	577,1	578,6	749,8	925,5
Старость	21 181,7	22 679,8	23 971,3	29 352,3	38 068,8
Семья и дети	8 212,8	8 343,0	9 280,2	14 502,0	15 604,6
Безработица	111,4	103,5	116,3	488,9	1 288,7
Услуги социальной защиты, оказываемые не через учреждения интернатского типа	1 781,0	1 721,8	1 621,9	1 640,9	1 648,1
<b>Расходы на жилищные и коммунальные услуги</b>	<b>8 115,1</b>	<b>7 874,9</b>	<b>9 676,1</b>	<b>15 899,0</b>	<b>19 570,2</b>
в том числе:					
Жилищные и коммунальные услуги	6 239,2	6 271,5	7 480,6	10 076,8	14 377,7
Водоснабжение и освещение улиц	96,3	95,2	86,4	153,9	235,7
Жилищные и коммунальные услуги, не отнесенные к другим категориям	1 779,6	1 508,2	2 109,1	5 668,3	4 956,8

## Приложение 2

### Краткие методологические пояснения

**Население:** Основным источником данных является всеобщая перепись населения (1 раз в 10 лет), который дополняется административными записями, получаемыми от органов МВД и Минюста. Разрабатываются показатели по естественному движению населения ежемесячно, по миграции - 2 раза в год, по полному кругу показателей - раз в год: по миграции - к февралю, по причинам смерти населения на основе медицинских свидетельств о смерти - к апрелю, по общей численности населения - к марту.

**Обследование домашних хозяйств** является интегрированным выборочным обследованием на основе статистической вероятности. Обследование охватывает все регионы республики и проводится на ежеквартальной основе. Размер выборки составляет 5016 домашних хозяйств. Для составления дизайна выборки использованы данные переписи населения 1999 года. При отборе домашних хозяйств, включаемых в обследование, используется метод двухступенчатой стратифицированной выборки. Стратификация осуществляется по региону республики в разрезе городской и сельской местности. Отбор первичных единиц выборки (номера портфелей переписи) осуществляется методом случайного отбора. Ежегодно обновляется 25 процентов выборки. Списки домашних хозяйств, используемые для отбора, регулярно обновляются.

**Социально-экономические индикаторы** уровня жизни выражаются через средние величины (как по объему, так и в расчете на душу населения), коэффициенты дифференциации населения по уровню доходов (коэффициент Джини, квинтильные, децильные группы и т.п.), уровень бедности. Расчет социально-экономических индикаторов производится в соответствии с общими требованиями по формированию макроэкономических показателей, которые могут быть определены в стоимостном и натуральном выражении.

**Уровень бедности.** Источниками данных показателей бедности являются результаты выборочных обследований домашних хозяйств. В качестве официального метода измерения бедности в республике используется метод оценки по потребительским расходам домохозяйств. При использовании методики определения благосостояния человека по потребительским расходам учитываются следующие данные:

- ◆ *Расходы на продукты питания* - расходы населения на приобретаемые продукты питания, продукты питания, потребляемые вне дома. В эти расходы включается также стоимость продуктов собственного производства и полученных в подарок.
- ◆ *Приобретаемые продукты питания* - стоимость потребленных продуктов питания, купленных в отчетный период или ранее.
- ◆ *Продукты питания, потребляемые вне дома* - расходы на продукты питания, приобретаемые и потребляемые вне дома в течение обследуемого периода времени.
- ◆ *Продукты собственного производства* - оценка стоимости продуктов питания, произведенных домохозяйством для собственного потребления.
- ◆ *Непродовольственные товары и услуги* - расходы на приобретение одежды, обуви, белья, тканей, мыломоющих средств и предметов личной гигиены, галантереи, предметов домашнего обихода, предметов для отдыха, занятий, увлечений, строительных материалов и сантехники, ремонт дома, услуги прачечных, бань и саун, парикмахерских, оплата транспорта, услуг здравоохранения, образования и жилищно-коммунальных услуг.
- ◆ *Товары длительного пользования* – учет условной стоимости пользования этими товарами (амортизация).

**Уровень бедности** определяется по следующей формуле:

$$H = \frac{q}{n},$$

**Н** – доля бедного населения  
**q** – численность бедного населения  
**n** – общая численность населения

**Показатель распространенности крайней бедности** определяется как доля населения, у которого объем расходов, меньше крайней черты бедности.

**Индекс глубины бедности** (*дефицит дохода, или дефицит потребления*) измеряет в процентах расстояние между чертой бедности и фактическим уровнем потребления бедных слоев населения и показывает те затраты, которые необходимы, чтобы вывести каждое домашнее хозяйство до уровня черты бедности.

**Показатель глубины бедности**, или индекс разрыва бедности, можно рассчитать следующим образом:

$$PG = \frac{1}{n} \sum_{i=1}^q \left(1 - \frac{y_i}{z}\right),$$

где,

$y_i$  – объем потребления бедных слоев населения

$z$  - черта бедности

$n$  – численность населения

**Острота бедности** определяется показателем *Фостера-Грира-Торбекке* ( $P_2$ ), которая отражает средневзвешенное отклонение доходов бедных слоев населения от величины черты бедности.

Расчет значения *показателя остроты бедности* осуществляется путем оценки совокупной бедности значения глубины бедности у бедных, которые взвешиваются сами на себя (возводятся в квадрат). Оценка остроты бедности выражается следующей формулой:

$$P_2 = \frac{1}{n} \sum_{i=1}^q \left(1 - \frac{y_i}{z}\right)^2$$

**Жизненный уровень населения** определяется масштабом возможного потребления материальных благ и услуг в рамках располагаемого среднедушевого денежного дохода, оцениваемого статистическими методами на базе использования данных интегрированного выборочного обследования 5016 домашних хозяйств, проводимых на постоянной основе (ежеквартально).

**Совокупный доход домашнего хозяйства** – включает в себя все виды денежных доходов, а также стоимость натуральных поступлений, полученных из личного подсобного хозяйства, коллективного садоводства и огородничества фермерских хозяйств, и использованных на личное (домашнее) потребление. Продукция от личного подсобного хозяйства учитывается за вычетом материальных затрат на ее производство.

**Денежные доходы домашних хозяйств** – представляют собой сумму денежных средств, полученных членами домашних хозяйств от трудовой деятельности, пенсий, стипендий, пособий, компенсационных и других дополнительных выплат, процентов, дивидендов, ренты и других доходов от собственности, средств от продажи продукции личного подсобного хозяйства и прочих денежных поступлений.

**Денежные расходы домашних хозяйств** - включают денежные расходы на потребление, подоходный налог, взносы по всем видам страхования, расходы на подарки и помощь родственникам и знакомым, расходы на покупку ценных бумаг, валюты и другие расходы. Денежные расходы на потребление: расходы на приобретение потребительских товаров и услуг, а также потребление товаров и услуг в натуральной форме: произведенных для себя (сельскохозяйственная продукция личных подсобных хозяйств) и полученных в качестве оплаты труда.

**Потребительские расходы домашних хозяйств** – включают денежные расходы на приобретение потребительских товаров и услуг, а также потребление товаров и услуг в натуральной форме: произведенных для себя (сельскохозяйственная продукция личных подсобных хозяйств) и полученных в качестве оплаты труда.

**Коэффициенты дифференциации доходов населения** показывают размер превышения доходов высокодоходных групп по сравнению с низкодоходными группами населения и выражаются в виде коэффициента фондов, децильного коэффициента дифференциации, квинтильного коэффициента дифференциации, тертильного коэффициента дифференциации.

**Коэффициент фондов** показывает соотношение между средними значениями доходов сравниваемых групп населения или их долями в общем объеме доходов.

**Квинтильный коэффициент дифференциации** характеризует отношение уровней доходов, каждой пятой доли совокупности в разных концах ряда распределения населения по уровню среднедушевых доходов.

**Коэффициент концентрации доходов (Индекс Джини)** характеризует степень отклонения фактического объема распределения доходов населения от линии равномерного распределения.

Расчет коэффициента Джини выражается следующей формулой:

$$G = \frac{N + 1}{N - 1} - \frac{2}{\mu} \frac{\sum_i r_i w_i}{N(N - 1)}$$

где,

$r_i$  - категория каждого индивидуума от самой богатой (1) до самой бедной (N).

$w_i$  – вес каждого индивидуума

$\mu$  – средний показатель благосостояния

**Кривая Лоренца** отражает графически функцию распределения денежных доходов отдельных групп населения от всей суммы доходов. Равномерное распределение доходов даст прямую линию по диагонали. При неравномерном распределении эта кривая имеет значительный прогиб вправо вниз.

**Среднедушевая суточная калорийность питания** по химическому составу характеризует состав пищевых веществ в потребленных продуктах питания на одного члена домашнего хозяйства.

Расчет показателей потребления продуктов на душу населения ведется с применением натуральных и условно-натуральных единиц, используемых для пересчета продуктов питания в первичный продукт. При соотношении фактического уровня потребления с научно-обоснованными, изучается не только количество потребленных продуктов, но и рациональная структура, показатели калорийности и питательности суточного рациона питания.

**Метод Z-СКОР**, основан на анализе соотношения веса и роста. Дети, для которых это соотношение более чем на два стандартных отклонения ниже стандарта веса для их высоты, классифицируются как недоедающие.

**Показатель массы тела (ПМТ)** для взрослых представляет собой частное от деления массы тела (в кг) на квадрат роста ( $m^2$ ). По рекомендации специалистов ВОЗа используется 4 диапазона значений ПМТ.

ПМТ менее 18,5 – означает хроническая энергетическая недостаточность,  
18,5 – 25,0 – нормальный вес,  
25,0 – 30,0 – избыток веса,  
свыше 30,0 – ожирение.

**Прожиточный минимум** – представляет собой стоимостную оценку минимального набора материальных благ и услуг, равных по величине стоимости минимальной потребительской корзины, необходимых для обеспечения жизнедеятельности человека и сохранения его здоровья, а также суммы обязательных платежей и сборов (взносов). Разработка ПМ основывается на единой методологии для республики в целом и ее отдельных регионов. Прожиточный минимум пересчитывается с учетом регулярно наблюдаемых цен в регионах республики. Информация представляется ежеквартально, не позднее двух недель после отчетного периода.

**Здравоохранение:** Данные разрабатываются по регионам и половозрастным группам и представляются с годовой периодичностью Минздравом. Отчет публикуется через 4 месяца после отчетного периода. По инфекционным заболеваниям отчет представляется ежемесячно. Публикация по инфекционным заболеваниям осуществляется на 10-й день после отчетного периода.

**Образование:** Данные разрабатываются на основе ежегодных отчетов Министерства образования, науки и молодежной политики по общеобразовательным школам и Нацстаткома, высшим профессиональным учебным заведениям и средним профессиональным учебным заведениям, представляемых через два месяца после отчетного периода. Публикуются в ноябре. По дошкольным учреждениям данные собираются ежегодно в апреле и публикуются в июне.

**Моральная статистика:** Данные разрабатываются по регионам и половозрастным группам на основе данных, ежемесячно представляемых МВД, и публикуются на 6-й день после отчетного периода.

**Экология:** Данные по природным ресурсам готовятся ежегодно, включая использование и охрану водных ресурсов от Министерства сельского и водного хозяйства на 4-5-й месяц после отчетного периода; состояние и охрану атмосферного воздуха от промышленных предприятий, организаций и учреждений, имеющих стационарные источники загрязнения атмосферного воздуха; использование и охрану лесных ресурсов и заповедных территорий от лесхозов, заповедников и природных национальных парков. Данные публикуются в мае.



**ПУБЛИКАЦИИ НАЦСТАТКОМА КЫРГЫЗСКОЙ РЕСПУБЛИКИ,  
ПЛАНИРУЕМЫЕ К ИЗДАНИЮ в 2025 году**

	Периодичность	Сроки издания
<b>Комплексные статистические издания</b>		
Публикация «О социально-экономическом положении Кыргызской Республики»	ежемесячная	до 22 числа, квартальная - до 24 числа после отчетного месяца
Статистический бюллетень «Кыргызская Республика и регионы»	квартальная	30 числа после отчетного квартала
Краткий статистический справочник «Кыргызстан»	ежегодная	апрель
Сборник «Кыргызстан в цифрах»	ежегодная	июль
Статистический ежегодник Кыргызской Республики	ежегодная	декабрь
Сборник «Туризм в Кыргызстане 2020-2024»	ежегодная	июль
Сборник «Малое и среднее предпринимательство в Кыргызской Республике 2020-2024»	ежегодная	октябрь
Сборник «Деятельность предприятий с иностранными инвестициями в Кыргызской Республике 2020-2024»	ежегодная	октябрь
<b>Статистика национальных счетов</b>		
Сборник «Национальные счета Кыргызской Республики 2020-2024»	ежегодная	декабрь
Сборник таблицы «Ресурсы-Использование» за 2023 год	ежегодная	декабрь
<b>Статистика финансов</b>		
Статистический бюллетень «Формирование прибыли предприятий реального сектора экономики»	ежегодная квартальная	10 июня 11 июня, 8 сентября, 9 декабря
Статистический бюллетень «Состояние взаимных расчетов предприятий реального сектора экономики»	ежегодная квартальная	10 июня 11 июня, 8 сентября, 9 декабря
Статистический бюллетень «Запасы товарно-материальных ценностей предприятий реального сектора экономики»	ежегодная квартальная	10 июня 11 июня, 8 сентября, 9 декабря
Статистический бюллетень «Основные показатели деятельности предприятий финансового сектора экономики»	ежегодная квартальная	20 апреля 20 мая, 19 августа, 19 ноября
Статистический бюллетень «О микрокредитовании населения Кыргызской Республики»	ежегодная квартальная	1 апреля 20 мая, 19 августа, 19 ноября
Статистический бюллетень «Об основных показателях деятельности лизинговых организаций Кыргызской Республики»	ежегодная	25 марта
Сборник «Финансы предприятий Кыргызской Республики 2020-2024»	ежегодная	сентябрь
<b>Статистика промышленности</b>		
Статистический бюллетень «Основные экономические показатели по промышленности»	ежемесячная	до 16 числа после отчетного периода
Сборник «Промышленность Кыргызской Республики 2020-2024»	ежегодная	октябрь
Сборник «Топливо-энергетический баланс Кыргызской Республики»	ежегодная	декабрь
<b>Статистика строительства и инвестиций</b>		
Статистический бюллетень «Основные итоги инвестиционной и строительной деятельности в 2024 году»	ежегодная	сентябрь
Сборник «Инвестиции в Кыргызской Республике 2020-2024»	ежегодная	сентябрь
<b>Статистика сельского хозяйства</b>		
Статистический бюллетень «Производство основных видов продуктов животноводства всеми категориями хозяйств в разрезе областей и районов Кыргызской Республики»	ежемесячная	на 9-й день после отчетного периода

	Периодичность	Сроки издания
Статистический бюллетень «Сводка о ходе уборки урожая сельскохозяйственных культур, посевах озимых, вспашке зяби»	с 1 июля до конца года	на 9-й день после отчетного периода
Сборник «О сборе урожая сельскохозяйственных культур по областям и районам Кыргызской Республики в 2024 году»	годовая	январь
Статистический бюллетень «Заключительный отчет о размерах посевных площадей сельскохозяйственных культур под урожай по областям и районам Кыргызской Республики в 2024 году»	годовая	июль
Сборник «Сельское хозяйство Кыргызской Республики 2020-2024»	годовая	октябрь
Статистический бюллетень «Отчет о заготовке кормов»	годовая	январь
Статистический бюллетень «Итоги единовременного учета скота и домашней птицы на конец 2024 года»	годовая	февраль
<b>Статистика потребительского рынка и услуг</b>		
Статистический бюллетень «Основные показатели торговли и услуг»	месячная	до 20 числа после отчетного периода
Статистический бюллетень «Основные показатели деятельности рынков и торговых центров в Кыргызской Республике»	квартальная	на 30 день после отчетного периода
Сборник «Потребительский рынок Кыргызской Республики 2020-2024»	годовая	сентябрь
Сборник «Информационно-коммуникационные технологии в Кыргызской Республике 2020-2024»	годовая	октябрь
<b>Статистика цен</b>		
Статистический бюллетень «Индексы потребительских цен на товары и услуги в Кыргызской Республике»	месячная	на 12 день после отчетного периода
Сборник «Цены в Кыргызской Республике»	годовая полугодовая	март на 45 день после отчетного периода
<b>Статистика труда и занятости</b>		
«Занятость и безработица». Итоги интегрированного обследования бюджетов домашних хозяйств и рабочей силы в 2024 году	годовая	октябрь
Статистический бюллетень «Итоги годовых отчетов по численности работников и заработной плате в 2024 году»	годовая	сентябрь
<b>Статистика выборочных обследований домашних хозяйств</b>		
Информационный бюллетень Кыргызской Республики по продовольственной безопасности и бедности	квартальная	на 55 день после отчетного периода
Сборник «Уровень жизни населения Кыргызской Республики 2020-2024»	годовая	ноябрь
<b>Статистика внешней и взаимной торговли</b>		
Статистический бюллетень «Внешняя и взаимная торговля Кыргызской Республики товарами»	месячная	на 45 день после отчетного периода
Статистический бюллетень «Взаимная торговля Кыргызской Республики товарами с государствами-членами ЕАЭС»	месячная	на 45 день после отчетного периода
Сборник «Внешняя и взаимная торговля Кыргызской Республики 2020-2024»	годовая	сентябрь
<b>Демографическая статистика</b>		
Сборник «Демографический ежегодник Кыргызской Республики 2020-2024»	годовая	сентябрь
<b>Социальная статистика</b>		
Сборник «Женщины и мужчины Кыргызской Республики 2020-2024»	годовая	ноябрь
<b>Статистика окружающей среды</b>		
Сборник «Окружающая среда в Кыргызской Республике 2020-2024»	годовая	октябрь

# УРОВЕНЬ ЖИЗНИ НАСЕЛЕНИЯ КЫРГЫЗСКОЙ РЕСПУБЛИКИ 2019 – 2023

*Годовая публикация*

*Ответственные за выпуск:*

*Т.А. Мамбеталиев*

*Ы.И.Калымбетова*

*В.Дж. Матраева*

*Б.К. Акматова*

Тел: (+ 996 312) 324691

324655

*Дизайн обложки: А.М.Мухаметдинова*

Подписано в печать: ноябрь 2024г.

Формат А4 60х84 1/8

Печать офсетная

Тираж 38 экз.

Объем 23 п.л.

Заказ № 236

*Отдел полиграфических работ*

*ЦИД Нацстаткома*

*Кыргызской Республики*