



Национальный статистический комитет Кыргызской Республики



# ***УРОВЕНЬ ЖИЗНИ НАСЕЛЕНИЯ КЫРГЫЗСКОЙ РЕСПУБЛИКИ 2009-2013***

Годовая публикация

**Национальный статистический комитет  
Кыргызской Республики**

---

**Уровень жизни населения  
Кыргызской Республики**

**2009-2013**

**Годовая публикация**

---

**Бишкек 2014**

## ***Другие основные публикации Национального статистического комитета***

### **«Социально-экономическое положение Кыргызской Республики»**

Содержит анализ положения экономики и социальной сферы страны на основе ежемесячных оперативных данных, включая реальный, государственный, внешний и социальный секторы. Тираж 35 экз.

### **«Кыргызстан в цифрах»**

Представлены основные показатели, характеризующие социально-экономическое положение страны в 2013г. в сравнении с предыдущими годами на основе оперативных данных. Размещена информация о населении, его занятости и уровне жизни, развитии социальной сферы, а также положение в отдельных отраслях экономики. Сборник подготовлен на основе данных, полученных от предприятий, организаций, населения путем проведения переписей, выборочных обследований и других форм статистического наблюдения, данных министерств и ведомств Кыргызской Республики. Тираж 240 экз.

### **«Статистический ежегодник Кыргызской Республики 2009-2013»**

Содержит подробную информацию, основанную на уточненных данных, как в целом по республике, так и по ее регионам. Представлены данные о социальной сфере, науке и инновациях, информационно-коммуникационным технологиям, ценах и тарифах. Помещена информация о системе национальных счетов, хозяйствующих субъектах республики, малом и среднем предпринимательстве, инвестициях. Освещено положение в отдельных отраслях экономики. Внешнеэкономическая деятельность представлена данными о платежном балансе республики и ее внешней торговле. Тираж 180 экз.

### **«Социальные тенденции Кыргызской Республики»**

Аналитическое издание, наиболее полно отражающее явления и процессы, происходящие в социальной сфере республики за ряд лет. В издание включено более 70 графиков и около 100 таблиц, дополненных пояснительным текстом к ним. Приведенные данные рассчитаны в соответствии с международной методологией. Тираж 150 экз.

### **«Национальные счета Кыргызской Республики 2009-2013»**

Излагаются принципы построения и взаимосвязь показателей системы национальных счетов, основные структуры и их отдельные компоненты, приведена система счетов, содержащая обобщенные данные о производстве, образовании, распределении и использовании валового внутреннего продукта республики. Тираж 70 экз.

### **«Демографический ежегодник Кыргызской Республики» 2009-2013»**

Содержит данные об административно-территориальном устройстве, изменении численности, половозрастном и национальном составе населения, его размещении по территории Кыргызской Республики, о рождаемости и смертности, брачности и разводимости, миграции и т.д. Тираж 150 экз.

### **«Промышленность Кыргызской Республики 2009-2013»**

Представлены основные показатели, характеризующие развитие промышленности в целом по республике в 2013г. в сравнении с рядом предшествующих лет. Приведены данные о производстве отдельных видов продукции и территории. Тираж 140 экз.

### **«Сельское хозяйство Кыргызской Республики 2009-2013»**

Содержит анализ тенденций, сложившихся в сельском хозяйстве за указанный период. Приведены данные о производстве и реализации сельскохозяйственной продукции по республике и территории. Тираж 100 экз.

### **«Инвестиции в Кыргызской Республике 2009-2013»**

Представлены статистические данные по инвестиционной и строительной деятельности в республике за 2012г. в сравнении с предыдущими годами. Тираж 90 экз.

### **«Потребительский рынок Кыргызской Республики 2009-2013»**

В сборнике представлены статистические данные о состоянии внутренней торговли Кыргызской Республики и ее регионов, а также методологические пояснения к ним. Тираж 70 экз.

### **«Информационно-коммуникационные технологии Кыргызской Республики 2009-2013»**

Содержит анализ состояния и использования информационно-коммуникационных технологий юридическими лицами как в целом в республике, так и по ее регионам. В приложениях приведены подробные данные о состоянии ИКТ по формам собственности и видам экономической деятельности. Тираж 70 экз.

### **«Финансы предприятий Кыргызской Республики 2009-2013»**

Содержит краткий анализ финансовых показателей предприятий реального и финансового секторов экономики. В приложениях приведены подробные данные и методологические пояснения к ним. Тираж 85 экз.

### **«Внешняя торговля Кыргызской Республики 2009-2013»**

Содержит анализ сложившихся тенденций в развитии внешней торговли за этот период. В приложениях приведены подробные статистические данные и методологические пояснения к ним. Тираж 75 экз.

### **«Занятость и безработица»**

Публикация подготовлена по итогам интегрированного выборочного обследования домашних хозяйств и рабочей силы в 2012г. Содержит данные об экономически активном, занятом и безработном населении с их распределением по территории, полу, уровню образования, виду экономической деятельности, занятиям и др. Тираж 90 экз.

### **«Деятельность предприятий с иностранными инвестициями в Кыргызской Республике 2009-2013»**

Представлен краткий анализ и статистические данные по основным экономическим показателям деятельности предприятий с иностранными инвестициями в 2012г. в сравнении с предыдущими годами. Тираж 80 экз.

### **«Женщины и мужчины Кыргызской Республики»**

В гендерном аспекте представлены данные о численности и структуре населения, продолжительности жизни, заболеваемости, образовании, занятости по видам экономической деятельности, представительстве в органах управления. Тираж 100 экз.

### **«Туризм в Кыргызстане 2009-2013»**

Представлены данные о занятости в сфере туризма, потоках туристов, услугах отдыха и сети учреждений туризма в республике. Тираж 90 экз.

### **«Окружающая среда в Кыргызской Республике 2009-2013»**

В сборнике представлена информация, характеризующая состояние окружающей среды, динамику экологического воздействия на нее, а также проводимые мероприятия по ее защите. Тираж 70 экз.

# Содержание

	<b>стр.</b>
<b>1. Социальное развитие</b>	<b>5</b>
<b>2. Секторный обзор</b>	<b>7</b>
2.1 Демографическая ситуация	7
2.2 Индикаторы уровня жизни населения	11
2.3 Денежные доходы домохозяйств	13
2.4 Денежные расходы домохозяйств	15
2.5 Уровень бедности населения	17
2.6 Уровень детской бедности	24
2.7 Индекс детской бедности	26
2.8 Жилищные условия	30
2.9 Благоустройство жилых помещений	31
2.10 Здоровоохранение	33
2.11 Репродуктивное здоровье женщин	34
2.12 Образование	36
2.13 Социально-экономическое положение женщин	37
2.14 Пенсии и пособия	37
<b>Приложения</b>	
<b>Приложение 1: Таблицы</b>	<b>43</b>
I. Население	43
II. Бедность	50
III. Доходы и расходы домашних хозяйств	53
Потребление продуктов питания	85
IV. Жизненный уровень населения, проживающего в высокогорных районах	90
V. Жилищные условия	93
VI. Здоровоохранение	105
VII. Социально-экономическое положение женщин	113
VIII. Образование	116
IX. Жилищно-коммунальное хозяйство	120
X. Социальные трансферты и расходы на социально-культурную сферу	122
<b>Приложение 2: Краткие методологические пояснения к данным</b>	<b>125</b>
<b>Приложение 3: График публикаций на 2015г.</b>	<b>130</b>

## 1. Социальное развитие

Общей целью государственной стратегии развития страны является повышение уровня и качества жизни граждан путем обеспечения устойчивого экономического роста, создания условий для полноценной занятости, получения высоких и устойчивых доходов, доступность широкого спектра социальных услуг, соблюдение высоких стандартов жизни в благоприятной для здоровья окружающей среде.

Одним из главных приоритетов развития общества в Кыргызской Республике остается образование. В последние годы в результате мер, предпринятых по сохранению инфраструктуры и финансовому урегулированию деятельности дошкольных организаций, их число возросло с 594 в 2009г. до 927 - в 2013г., а численность детей в дошкольных организациях по сравнению с 2009г. увеличилась в 1,7 раза и в 2013г. составила 132,5 тыс. Вместе с тем, несмотря на стабильное увеличение численности детей в возрасте до 7 лет, посещающих дошкольные образовательные организации, доля их остается по-прежнему низкой и в настоящее время в среднем по республике составляет 17,5 процента. Число дневных общеобразовательных школ возросло с 2191 в 2009г. до 2207 в 2013г., а число средних профессиональных учебных заведений за этот период увеличилось в 1,5 раза.

Проводимая в республике реформа здравоохранения в рамках Программы государственных гарантий, позволила снизить финансовое бремя для населения и улучшить доступность к услугам здравоохранения социально уязвимых групп населения. В 2013 г. сеть медицинских учреждений была представлена 65 центрами семейной медицины, в составе которых работали 582 группы семейных врачей.

Важнейшим показателем, характеризующим состояние жизненного уровня населения и рынка труда, является заработная плата. В 2013г. среднемесячная номинальная заработная плата по сравнению с предыдущим годом возросла на 5,7 процента, составив 11341 сом. Размер реальной заработной платы в 2013г. по сравнению с 2009г. увеличился в 1,3 раза, при росте среднемесячной номинальной заработной платы за этот период почти в 1,8 раза.

По итогам интегрированного выборочного обследования бюджетов домашних хозяйств и рабочей силы, ежегодно проводимого во всех регионах республики, в 2013г. денежные доходы на душу населения в номинальном выражении составили 42172,8 сома, что в 1,5 раза выше, чем в 2009г. Как и в предыдущие годы, наиболее важным источником в формировании денежных доходов остается доход от трудовой деятельности, как в городских поселениях, так и в сельской местности. Вторым по значимости источником в формировании дохода населения, проживающего в сельской местности, является доход от продажи продукции личного подсобного хозяйства, доля которого составила более 23 процентов всех доходов сельского жителя. Доля социальных трансфертов в структуре доходов населения возросла с 9,9 процента в 2009г. до 17,2 процента - в 2013г.

Денежные расходы населения возросли с 2263,7 сома в месяц на душу населения в 2009г. до 2767,01 сома в 2013г. При этом на долю потребительских расходов в структуре денежных расходов в 2013г. пришлось 86,2 процента, оплату налогов – 6,4 процента, прочие расходы – 7,4 процента.

По данным интегрированного выборочного обследования бюджетов домашних хозяйств, в 2013г. в категории бедных пребывало 37,0 процента населения, из которых 2,8 процента находились в состоянии крайней бедности. Бедность в сельской местности сложилась на уровне 41,4 процента, что на 12,9 процентных пункта выше уровня бедности в городских поселениях.

На конец 2013г. численность получателей государственных пособий в республике составила 411,0 тыс. человек. При этом, получателями ежемесячного пособия малообеспеченным семьям, имеющим детей (ЕПМС), являлись около 116 тыс. семей, или 336,2 тыс. человек, а получателями социальных пособий – 74,8 тыс. человек. Численность получателей социальных пособий за последние пять лет увеличилась почти на 19 процентов.

**Таблица 1: Основные социальные показатели**

	2009	2010	2011	2012	2013
<b>Демографическая ситуация</b>					
Численность населения (на конец года):					
тыс. человек	5 418,3	5 477,6	5 551,9	5 663,1	5776,6
в процентах к предыдущему году	101,3	101,1	101,4	102,0	102,0
Эмигранты, тыс. человек	33,4	54,5	45,7	13,0	11,6
в том числе в Россию	29,4	48,1	41,6	9,5	8,3
Коэффициент фертильности	2,9	3,1	3,1	3,2	3,1
Ожидаемая продолжительность жизни					
при рождении, лет:					
оба пола	69,1	69,3	69,6	70,0	70,2
женщины	73,2	73,5	73,7	74,1	74,3
мужчины	65,2	65,3	65,7	66,1	66,3
<b>Жизненный уровень населения</b>					
Коэффициент Джини (по доходам)	0,371	0,371	0,382	0,420	0,456
Кумулятивная доля доходов <sup>1</sup> , в процентах:					
0-20	6,4	6,4	6,1	5,2	4,4
21-40	17,4	17,4	16,9	15,0	13,1
41-60	33,3	33,3	32,7	29,9	27,0
61-80	56,2	56,3	55,4	52,5	49,0
81-100	100	100	100	100	100
Уровень бедности, в процентах					
из них крайне бедные	3,1	5,3	4,5	4,4	2,8
<b>Образование</b>					
Выпуск учащихся и студентов, тыс. человек					
основными школами (9 классов)	98,9	102,5	100,9	94,4	92,1
средними школами (11 классов)	62,5	57,6	56,7	55,9	52,8
образовательными организациями начального профессионального образования	27,2	27,6	28,1	25,4	27,5
образовательными организациями среднего профессионального образования	11,6	12,8	15,5	16,4	17,9
образовательными организациями высшего профессионального образования	38,1	38,0	41,8	41,7	41,3
Уровень грамотности <sup>2</sup> (на конец года), в процентах	99,2	99,2	99,2	99,2	99,2
<b>Преступность</b>					
Число зарегистрированных преступлений					
в том числе связанных с незаконным оборотом наркотиков	29715	35528	30520	28847	27 217
Число осужденных	1887	1543	1924	1933	1913
	9797	8524	9199	8206	7 517

<sup>1</sup> Доля среднедушевых денежных доходов домашних хозяйств в общем объеме доходов; с нарастающим итогом по каждой процентной группе.

<sup>2</sup> По данным переписей населения 1999 и 2009гг.

## 2. Секторный обзор

### 2.1 Демографическая ситуация

Кыргызская Республика – одна из немногих стран СНГ, где наблюдается прирост населения. По оценке, численность постоянного населения страны на начало 2014г. составила 5 млн. 777 тыс. человек, наличного – 5 млн. 521 тыс. Треть постоянного населения (33,6 процента) проживала в городских поселениях и две трети (66,4 процента) - в сельской местности. Из 5 млн. 777 тыс. человек, женщины составили 2 млн. 920 тыс. человек (50,6 процента), мужчины - 2 млн. 857 тыс. человек (49,4 процента).

На изменение численности населения оказывают влияние естественный прирост населения, формирующийся под влиянием изменений рождаемости и смертности населения, а также уровень миграции населения. Поскольку миграционный баланс по-прежнему характеризуется превышением числа эмигрантов над иммигрантами, прирост численности населения происходит только за счет естественного прироста. В 2013г. темп прироста численности населения сохранился на уровне 2012г. - 2,0 процента. Наиболее высокий показатель отмечался в г. Бишкек и Баткенской области – 2,4 процента, низкий – в Нарынской области - 1,2 процента и Иссык-Кульской области - 1,1 процента.

Кыргызская Республика отличается молодым составом населения: на начало 2014г. 33 процента общей численности составили дети и подростки, 60 процентов - лица в трудоспособном возрасте и около 7 процентов - старше трудоспособного возраста. Дисбаланс полов отмечается в возрастах старше 35 лет. В возрастах старше 80 лет численность женщин почти в 2 раза превышает численность мужчин.

В половозрастной структуре населения Кыргызстана по-прежнему имеются различия в изменениях возрастных групп населения. Так, в группе моложе трудоспособного возраста с 2012г. наметилась тенденция некоторого роста численности данной возрастной группы (32,4 процента - в начале 2012г., 32,6 процента - в 2013г. и 32,8 процента - в 2014г.).

В последние годы отмечается тенденция некоторого снижения численности населения в трудоспособном возрасте в общей численности населения. Данная тенденция отчасти обусловлена вступлением в трудоспособный возраст 16-ти летних подростков середины 1990-х годов рождения, когда в стране наметилось сокращение рождаемости. Так, доля численности населения в трудоспособном возрасте на начало 2012г. составляла 61,0 процента общей численности населения, 2013г. – 60,7 процента, а на начало 2014г. она снизилась до 60,4 процента.

В результате уменьшения доли населения в трудоспособном возрасте несколько увеличился коэффициент демографической нагрузки, составивший на начало 2014г. 656 человек (на начало 2013г. – 646 человек). Показатель складывается из нагрузки населения трудоспособного возраста детьми и подростками (543 человека) и лицами старше трудоспособного возраста (113 человек).

Основную часть жителей старше трудоспособного возраста (393 тыс. человек на начало 2014г.) составляют женщины, так как продолжительность их жизни больше, чем мужчин. Кроме того, пенсионный возраст женщин наступает на пять лет раньше. Так, доля лиц старше трудоспособного возраста среди мужского населения составила 4 процента, среди женского – 9 процентов.

Снижение рождаемости в 1990-х годах привело к сокращению численности молодых людей, что, в свою очередь, приводит к демографическому старению. Согласно классификации ООН, население считается пожилым, если доля людей старше 65 лет в числе жителей превышает 7 процентов. В начале 2014г. 4,3 процента кыргызстанцев находились в вышеуказанных возрастах, т.е. процесс демографического старения в настоящее время Кыргызстан не затронул.

В стране проживают представители более 100 национальностей, наиболее многочисленные из которых кыргызы – 4 млн. 194 тыс. человек (72,6 процента общей численности населения на начало 2014г.), узбеки – 836 тыс. человек (14,5 процента) и русские – 370 тыс. человек (6,4 процента). Численность дунган составила около 65 тыс. человек (1,1 процента), а численность других национальностей не превышала одного процента, на них в сумме пришлось 5,4 процента общей численности населения страны.

С начала 2000-х годов в стране отмечается рост рождаемости. Он обусловлен увеличением численности женщин 20-29 лет (1980-х, начала 1990-х годов рождения, когда отмечалась высокая рождаемость). На данную возрастную группу женщин приходится 65 процентов детей, родившихся за год.

**Таблица 2: Динамика постоянного населения**  
(тысяч человек)

	2009	2010	2011	2012	2013
<b>Численность населения (на конец года) - всего</b>	<b>5 418,3</b>	<b>5 477,6</b>	<b>5 551,9</b>	<b>5 663,1</b>	<b>5 776,6</b>
Городское население	1 846,8	1 861,7	1 884,4	1 900,2	1 943,6
Сельское население	3 571,5	3 615,9	3 667,5	3 762,9	3 833,0
Число родившихся	135,5	146,1	149,6	154,9	155,5
Число умерших от всех причин	35,9	36,2	35,9	36,2	34,8
из них:					
число детей, умерших в возрасте до 1 года	3,4	3,3	3,2	3,1	3,1
Число иммигрантов	3,8	3,9	6,3	5,5	4,3
Число эмигрантов	33,4	54,5	45,7	13,0	11,5

Динамика роста рождаемости обусловлена повышением вклада рождаемости первых по счету детей в итоговую величину новорожденных. Так, в течение последних пяти лет удельный вес первенцев составлял 36-39 процентов, вторых детей - 28-29 процентов общего числа родившихся. Следует отметить, что наметилась тенденция увеличения доли вторых детей (с 27,5 процента - в 2009г. до 29,0 процента - в 2013г.), а также третьих детей (с 17,8 процента - в 2009г. до 18,8 процента - в 2013г.). Некоторое снижение числа первенцев в 2012-2013гг. связано с некоторым сокращением численности женщин 20-24 лет – возраст, на который приходится рождение первого ребенка. Появление в семьях четвертых-пятых и последующих детей составляет около 16 процентов в общем числе родившихся за год.

В международной практике для измерения уровня рождаемости по странам применяется коэффициент фертильности. В Кыргызстане с начала 2000-х годов данный показатель имеет тенденцию к росту, составив в 2013г. 3,1 детей в среднем на одну женщину (для обеспечения простого воспроизводства населения значение этого показателя должно быть не ниже уровня 2,1). Таким образом, в Кыргызстане, в отличие от многих стран СНГ, где рождаемость снизилась до уровня простого воспроизводства, обеспечивается расширенное воспроизводство населения.

Другим важным компонентом, влияющим на естественный прирост населения, является смертность. В 2013г. общий коэффициент смертности составил 6,1 умерших на 1000 населения. Но, как уже говорилось, население Кыргызстана в демографическом отношении молодое. В связи с этим в мировой практике, для проведения сопоставимости уровня смертности в странах с различной возрастной структурой населения, производится расчет стандартизованного коэффициента смертности. Он представляет собой ту величину, какой бы мог соответствовать общий коэффициент смертности, если бы структура распределения населения по возрасту была приведена по составу населения Европы, принятому за стандарт.



Следуя этим расчетам, уровень смертности в Кыргызстане примерно в 1,5 раза выше средневропейского уровня.

Основная причина ежегодных летальных исходов населения Кыргызстана – это сердечно-сосудистые заболевания, в основе которых отмечено повышенное артериальное давление (17627 умерших, или 51 процент общего числа умерших в 2013г.). Подавляющее число умерших (13309 умерших, или 76 процентов от числа умерших от сердечно-сосудистых заболеваний) – это лица старше трудоспособного возраста. Но эти заболевания являются также основными в структуре причин смерти населения в трудоспособном возрасте (4299 умерших, или треть от общего числа умерших в трудоспособном возрасте в 2013г.). Основная проблема заключается в том, что среди респондентов, страдающих гипертонией, абсолютное большинство мужчин и более половины женщин не знают о своем состоянии и, следовательно, не проводят профилактические мероприятия и не получают лечение.<sup>3</sup>

Весомое место в структуре причин смерти занимают неестественные причины (травмы, отравления и некоторые другие последствия воздействия внешних причин - 3150 погибших, или 9 процентов от общего числа умерших в 2013г.). Треть из них приходится на транспортные несчастные случаи. Смертность от неестественных причин в большей мере свойственна населению трудоспособных возрастов (2511 погибших, или 80 процентов в общем числе погибших в 2013г.), и здесь мужская смертность более чем в 4 раза превысила женскую.

Третьи по рангу причин общей смертности - новообразования (онкологические заболевания – 3487 умерших, или 10 процентов от общего числа умерших в 2013г.), сохраняющие свой высокий уровень, как и в большинстве стран СНГ, на протяжении многих лет.

Далее в структуре причин смерти следуют болезни органов дыхания (2169 умерших, или 6 процентов от общего числа умерших в 2013г.). Среди них преобладают хронические болезни нижних дыхательных путей – 1281 умерший, или 59 процентов из числа умерших данного класса причин смерти.

Из числа умерших от некоторых инфекционных и паразитарных болезней (999 умерших, или 3 процента от общего числа умерших в 2013г.), подавляющему большинству (611 человек) диагностировался туберкулез. Около трех четвертей из числа умерших от туберкулеза – это мужчины, и около 90 процентов из них – в трудоспособном возрасте.

Материнская смертность остается высокой, составив в 2013г. 56 женщин, умерших от осложнений беременности, родов и послеродового периода, или 36,0 умерших женщин на 100 тыс. родившихся живыми.

Младенческая смертность, несмотря на заметное ее сокращение в течение последних лет, остается высокой. В 2013г. от различных заболеваний, отравлений и травм умерло 3093 ребенка в возрасте до одного года, или 19,9 детей на 1000 родившихся живыми. Основными причинами младенческой смертности являются заболевания и состояния, возникающие в перинатальном (послеродовом) периоде: в 2013г. умерло 1973 ребенка в возрасте до одного года (64 процента от общего числа умерших детей в возрасте до одного года) (Таблица 3).

---

<sup>3</sup> Итоги медико-демографического исследования, проведенного Нацстаткомом КР и Минздравом КР в 2012г. при финансовой и технической поддержке Агентства Соединенных Штатов Америки по Международному Развитию (USAID).

**Таблица 3: Младенческая смертность по причинам смерти**

(человек)	2009	2010	2011	2012	2013
<b>Всего умерших в возрасте до одного года</b>	<b>3 393</b>	<b>3 337</b>	<b>3 150</b>	<b>3 091</b>	<b>3 093</b>
из них по причинам смерти:					
Отдельные состояния, возникающие в перинатальном периоде	2 203	2 107	2 016	1 959	1974
Болезни органов дыхания	484	496	417	425	398
Врожденные аномалии (пороки развития), деформации и хромосомные нарушения	363	421	405	420	465
Некоторые инфекционные и паразитарные болезни	166	149	170	145	109
Травмы, отравления и некоторые другие последствия воздействия внешних причин	82	75	81	76	66
Болезни нервной системы	68	54	33	32	35
Болезни органов пищеварения	8	11	7	13	3

Приостановившийся рост общей и младенческой смертности обусловил некоторое повышение показателя ожидаемой продолжительности жизни при рождении, как у мужчин (66,3 года), так и у женщин (74,3 года). Ожидаемая продолжительность жизни у мужчин на 8 лет ниже, чем у женщин (График 1).

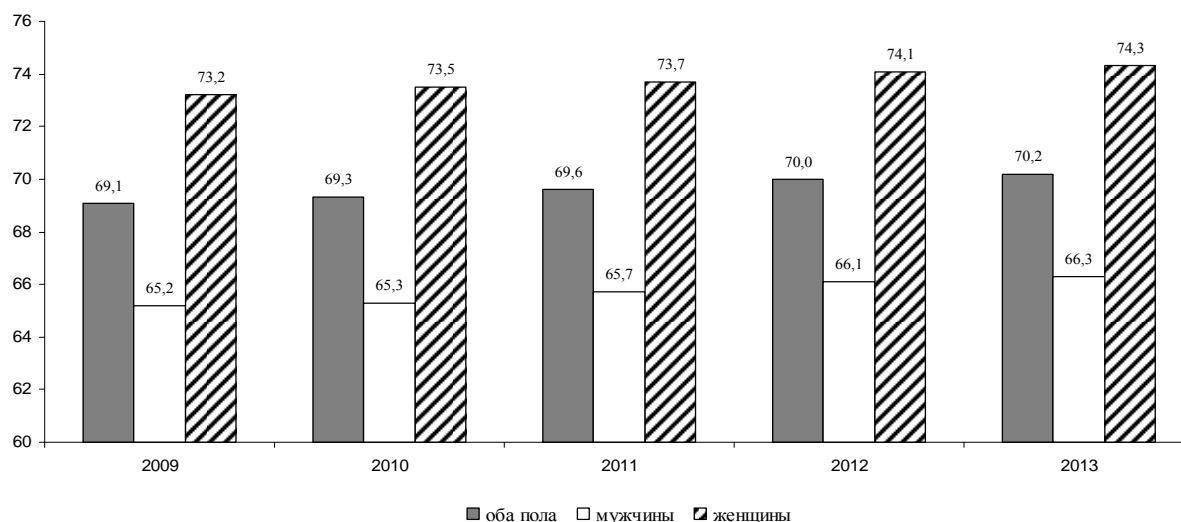
**График 1: Ожидаемая продолжительность жизни при рождении по полу**  
(лет)

На изменение общей численности населения страны существенное влияние оказывает его миграция. За 2009-2013гг. отрицательное сальдо миграционного оттока населения из страны составило более 134 тыс. человек. Отрицательный миграционный баланс отмечался со всеми странами СНГ, за исключением Таджикистана и Туркменистана. Основные страны эмиграции населения Кыргызстана – Россия и Казахстан. Из 158 тыс. человек, выбывших из Кыргызстана в 2009-2013гг., около 62 тыс., или 39 процентов составили эмигранты-кыргызы.

В 2012-2013гг. в республике отмечалось значительное сокращение объема эмиграции населения. Возможно, данная ситуация объясняется прекращением действия двухстороннего межправительственного соглашения по упрощенному приобретению гражданства между Кыргызстаном и Россией (куда направлялась большая часть эмигрантов).

Межобластные перемещения населения, по-прежнему, направлены в г. Бишкек и Чуйскую область, в то время как остальные регионы продолжают терять население. Доля населения,

проживающего в столице, составляет почти половину городского населения и 16 процентов общего населения страны.

В целом демографические процессы, происходящие в последние годы в Кыргызской Республике, характеризуются довольно высокими темпами роста численности населения. Сохраняется высокий уровень рождаемости и стабильный уровень смертности. Баланс внешней миграции остается отрицательным, но его величина за последние годы значительно снизилась.

## 2.2 Индикаторы уровня жизни населения

Вопросы человеческого и социального развития занимают центральное место в государственной политике Кыргызской Республики. Они включают в себя обеспечение возможностей населения для достойной трудовой деятельности и получения образования, охрану здоровья населения, защиту его уязвимых категорий, активное участие граждан в культурной жизни. Все эти направления деятельности способствуют повышению благосостояния и сокращению бедности и полностью соответствуют целям в области развития, сформулированным в Декларации Тысячелетия.

За последние пять лет в социальной сфере государства прослеживался заметный рост основных индикаторов уровня жизни населения. Так, в 2009-2013гг. среднедушевые денежные доходы населения, по данным выборочного обследования бюджетов домашних хозяйств, возросли в 1,4 раза. В 2013г. денежные доходы городского населения превысили доходы сельских жителей в 1,3 раза и составили, соответственно, 3978,85 и 3002,5 сома в месяц на душу населения. Распределение общего объема денежных доходов по 20 - процентным квинтильным<sup>4</sup> группам населения складывается в пользу пятой группы (с наибольшими доходами), где сконцентрировано 51,0 процента всех денежных доходов населения, тогда как на долю первой 20-процентной группы населения (с наименьшими доходами) приходилось только 4,4 процента всех доходов.

Минимальные нормы потребления продуктов питания и структура прожиточного минимума для основных социально-демографических групп населения Кыргызской Республики утверждены Постановлением Правительства Кыргызской Республики от 6 ноября 2009г. №694. В структуре прожиточного минимума расходы на продовольственные товары составили 65 процентов, непродовольственные товары - 16 процентов, услуги - 17 процентов и налоги - 2 процента. Величина прожиточного минимума в 2013г. составила 4599,21 сома в среднем на душу населения в месяц и по сравнению с 2012 г. повысилась на 5,9 процента, а по отношению к 2009г. она увеличилась 1,4 раза. Основную долю прожиточного минимума составила стоимость продуктовой корзины (2989,51 сома). При этом, изменение величины прожиточного минимума зависит от колебания цен на основные виды продуктов питания.

Уровень благосостояния населения также характеризуется обеспеченностью предметами длительного пользования культурно-бытового и хозяйственного назначения. Данный показатель косвенно отражает уровень благосостояния домохозяйства и его денежные доходы за отдельный промежуток времени. По данным обследования, в 2013г. в среднем на 100 домашних хозяйств, приходилось 110 телевизоров, 103 холодильника, 65 стиральных машин, 25 магнитофонов и 33 электропылесоса. Из 100 домашних хозяйств каждое пятое имеет в наличии легковой автомобиль и почти по два сотовых телефона. Половину всех предметов культурно-бытового и хозяйственного назначения составили вещи со сроком службы до 10 лет, к которым относятся вычислительная техника, телерадиоаппаратура и электробытовые приборы. Предметы длительного назначения, такие как мебель и автотранспортные средства, имеют срок службы более 10 лет.

<sup>4</sup>Для изучения структуры вариационного ряда распределения населения вычисляют значение признака, которые делят все единицы распределения на равные численности. Эти значения признака называются: квартили, квинтили, децили. *Квартилями* называются такие значения признака, которые делят распределение на четыре равные части по 25 процентов; *Квинтили* делят распределение на пять равных частей по 20 процентов; *Дециль* - такое значение признака в ряду распределения, которому соответствуют десятые доли численности совокупности по 10 процентов.

**Таблица 4: Основные показатели уровня жизни населения***(на конец года)*

	2009	2010	2011	2012	2013
Фактическое конечное потребление домашних хозяйств, млн. сомов	175029,1	205010,3	267777,2	332077,6	366106,1
на душу населения, тыс. сомов	34,1	39,5	50,9	62,0	67,0
в процентах к предыдущему году	86,9	102,4	108,6	110,2	104,6
Денежные доходы населения (в среднем на душу в месяц), сомов	2311,9	2494,4	2936,4	3215,8	3336,3
Среднемесячная начисленная заработная плата одного работника, сомов	6161	7 189	9304	10726	11341
Минимальная заработная плата, сомов	340	500	690	760	840
Отношение среднемесячной начисленной заработной платы одного работника к минимальной заработной плате, в разах	18,1	14,4	13,5	14,1	13,5
Средний размер назначенной месячной пенсии одного пенсионера с учетом компенсационных выплат <sup>5</sup> (на конец года), сомов	2131	2886	3853	4274	4508
Стоимость продовольственной корзины прожиточного минимума, сомов	2121,1	2276,7	2853,5	2821,8	2989,5
Соотношение доходов 10 процентов наиболее и наименее обеспеченного населения, раз	11,1	11,1	12,0	15,8	21,4
Распределение общего объема денежных доходов по 20-ти процентным группам населения, в процентах					
1-я группа (с наименьшими доходами)	6,4	6,4	6,1	5,2	4,4
5-я группа (с наибольшими доходами)	43,8	43,7	44,6	47,5	51,0
Величина прожиточного минимума в среднем на душу населения, сомов в месяц:					
Все население	3263,2	3502,7	4390,0	4341,2	4599,2
Население трудоспособного возраста	3624,9	3905,4	4920,7	4850,3	5139,7
Население старше трудоспособного возраста	2926,8	3146,9	3932,2	3858,3	4097,0
Соотношение с величиной прожиточного минимума (ПМ), в процентах:					
среднедушевых денежных доходов	70,8	71,2	66,9	74,1	72,5
среднемесячной начисленной заработной платы <sup>6</sup>	170,0	184,1	189,2	221,1	220,7
среднего размера назначенной месячной пенсии <sup>7</sup>	72,8	91,7	98,0	110,8	110,0

<sup>5</sup> Состоявших на учете в пенсионных органах социального фонда и других министерств и ведомств<sup>6</sup> Населения трудоспособного возраста.<sup>7</sup> Населения старше трудоспособного возраста.**Таблица 5: Наличие предметов длительного пользования в домашнем хозяйстве***(штук на 100 домохозяйств)*

	2009	2010	2011	2012	2013
Радиоприемные устройства	11	10	9	10	5
Телевизоры	112	114	119	113	110
Магнитофоны, видеоманитофоны	66	62	59	41	25
Фотоаппараты	11	11	10	8	5
Стиральные машины	55	59	60	60	65
Холодильники	66	68	69	69	103
Электропылесосы	19	22	23	24	33
Легковые автомобили	15	17	18	18	19
Персональные компьютеры	3	5	5	5	7
Сотовые телефоны	88	114	137	146	196

### 2.3 Денежные доходы домашних хозяйств

Как показали результаты интегрированного выборочного обследования домашних хозяйств, денежные доходы населения Кыргызской Республики в 2013г. составили 3336,3 сома на душу населения в месяц, увеличившись по сравнению с 2009г. в 1,4 раза. Денежные доходы населения формировались за счет заработной платы, выплаченной наемным работникам, социальных трансфертов (пенсий, пособий, стипендий, страховых возмещений и прочих выплат), доходов лиц, занятых предпринимательской деятельностью, доходов от собственности (процентов по вкладам, ценным бумагам, дивидендов, сдачи в аренду имущества), доходов от личного подсобного хозяйства и других.

Формирование денежных доходов населения складывалось, в основном, за счет доходов от трудовой деятельности (63,8 процента), социальных трансфертов (17,2 процента) и доходов от продажи сельскохозяйственной продукции, произведенной в личном подсобном хозяйстве (14,4 процента).

Структура денежных доходов населения, проживающего в городских поселениях и сельской местности, значительно различается. У горожан доля доходов от трудовой деятельности, в общей сумме денежных доходов, составила 78,5 процента, а у жителей села – 53,7 процента. Доля социальных трансфертов у жителей городов и сел составила, соответственно, 14,8 и 18,8 процента. Удельный вес доходов от продажи сельскохозяйственной продукции, произведенной в личном подсобном хозяйстве, у сельского населения составил 23,4 процента, а у городского – лишь 1,2 процента.

На величину среднедушевых денежных доходов большое влияние оказывает размер и состав домохозяйства. Для домашних хозяйств, состоящих из одного лица или только из взрослых лиц, присущ более высокий среднедушевой доход, а в домашних хозяйствах, состоящих из большего числа людей нетрудоспособного возраста, доход значительно ниже. Так, по данным обследования, среднедушевой денежный доход домохозяйства, состоящего из одного человека, в 2,2 раза превысил среднереспубликанский показатель.

Существенные различия наблюдались в доходах населения по регионам республики. Выше среднереспубликанского значения сложились среднедушевые располагаемые денежные доходы населения г.Бишкек (4646,0 сома), Таласской (3617,3 сома) и Чуйской (3424,4 сома) областей. Приблизились к среднереспубликанскому значению доходы населения г.Ош (3236,3 сома) и Баткенской области (3200,0 сома). В Нарынской (3073,6 сома), Ошской (3032,8 сома), Иссык-Кульской (2850,2 сома) и Джалал-Абадской (2795,2 сома) областях они значительно ниже.

Среднедушевые денежные доходы небедного населения в 2013г. в 1,8 раза превышали доходы бедных. Такая тенденция прослеживается как у городского, так и сельского населения. Население городских поселений, попавшее в категорию бедных, поддерживает жизнедеятельность, в основном, за счет доходов от трудовой деятельности, где их доля составляет 82 процента. В сельской местности бедное население живет, в основном, за счет доходов от трудовой деятельности, доля которых составила 54 процента, и от личного подсобного хозяйства - 22 процента.

**Таблица 6: Денежные доходы домашних хозяйств**  
(в среднем на душу населения, сомов в месяц)

	2009	2010	2011	2012	2013
	<b>Всего</b>				
<b>Денежные доходы - всего</b>	<b>2 311,9</b>	<b>2 494,4</b>	<b>2 936,4</b>	<b>3 215,8</b>	<b>3 336,3</b>
в том числе:					
доходы от трудовой деятельности	1 569,8	1 532,2	1 827,4	2 105,6	2 128,5
социальные трансферты	229,9	339,8	418,5	536,6	572,8
доходы от личного подсобного хозяйства	341,9	433,0	516,8	428,3	479,1
прочие денежные поступления	170,3	189,4	173,7	145,3	155,9
	<b>Городские поселения</b>				
<b>Денежные доходы - всего</b>	<b>2 635,4</b>	<b>2 683,1</b>	<b>3 131,9</b>	<b>3 472,6</b>	<b>3 978,9</b>
в том числе:					
доходы от трудовой деятельности	2 059,2	2 008,5	2 379,5	2 692,9	3 122,1
социальные трансферты	267,4	381,2	444,5	545,9	588,6
доходы от личного подсобного хозяйства	253,0	80,7	99,6	69,7	49,7
прочие денежные поступления	55,8	212,7	208,3	164,0	218,5
	<b>Сельская местность</b>				
<b>Денежные доходы - всего</b>	<b>2 134,6</b>	<b>2 385,7</b>	<b>2 820,1</b>	<b>3 067,3</b>	<b>3 002,5</b>
в том числе:					
доходы от трудовой деятельности	1 301,6	1 257,7	1 499,2	1 765,8	1 612,3
социальные трансферты	209,3	316,0	403,0	531,1	564,6
доходы от личного подсобного хозяйства	125,0	636,0	764,8	635,8	702,2
прочие денежные поступления	498,7	176,0	153,2	134,5	123,4

**График 2: Структура среднедушевых денежных доходов домашних хозяйств**  
(в процентах)

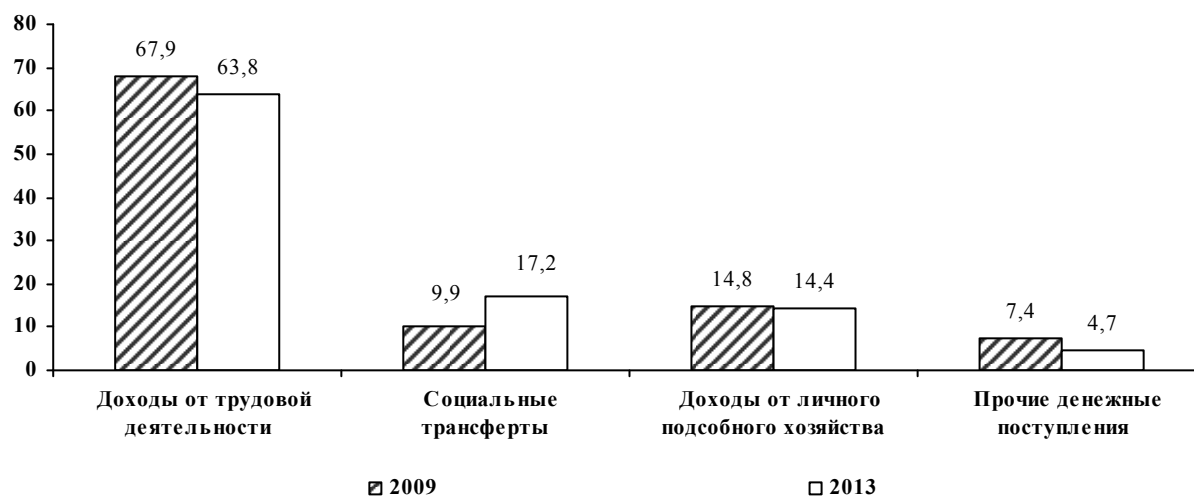

## 2.4 Денежные расходы домашних хозяйств

В ходе изучения жизненного уровня населения, помимо сопоставления доходов по группам домохозяйств и измерения их реальной величины, оценивается разница в уровнях душевого потребления продуктов питания, непродовольственных товаров и услуг, структура и состав расходов домохозяйств.

К частным индикаторам уровня жизни относятся показатели потребления отдельных товаров и услуг на душу населения в домохозяйствах, распределения их по социальным группам и регионам, показатели обеспеченности товарами длительного пользования, жильем, коммунально-бытовыми удобствами. Среди них выделяются натуральные и стоимостные индикаторы. Натуральные индикаторы непосредственно характеризуют уровень потребления, обеспеченности теми или иными благами, например, количество потребляемых человеком продуктов питания и их калорийность. Стоимостные индикаторы отражают затраты на удовлетворение конкретных потребностей и их динамику. Эти индикаторы группируются по видам потребления: затраты на питание, оплату жилищно-коммунальных услуг, одежду, предметы длительного пользования, отдых, проведение досуга и прочие товары и услуги.

Среднедушевые денежные расходы населения республики в 2013г. составили 2767,01 сома в месяц и возросли по сравнению с 2009г. в 1,2 раза. Как и в 2009г., доля потребительских расходов в общей структуре расходов населения в 2013г. составила 86,1 процента, а доля расходов на налоги увеличились на 1,3 процентных пункта, составив 6,4 процента. Структура потребительских расходов состоит из расходов на продукты питания, непродовольственные товары и услуги.

Расходы на питание, занимающие значительную часть в потребительских расходах, в 2013г. составили 52,4 процента, что по сравнению с 2009г. на 1,2 процентных пункта больше. В общей сумме расходов, ежегодно затрачиваемых населением на покупку продуктов питания, наибольший удельный вес в 2013г. занимали хлеб и хлебные продукты (35,1 процента), что на 2 процентных пункта ниже, чем в 2009г. Значительно увеличилась доля расходов на покупку мяса и мясопродуктов – с 19,5 процента в 2009г. до 24,4 процента в 2013г. Доля расходов на приобретение сахара и кондитерских изделий составила 9,1 процента, масла и жиров – 8,0 процента, молока и молочной продукции – 5,2 процента.\*

Отмечались изменения в структуре денежных расходов на приобретение непродовольственных товаров. Доля затрат на покупку топлива увеличилась с 16,4 процента в 2009г. до 18,7 процента в 2013г., а доля затрат на покупку одежды и тканей за этот период увеличилась, соответственно, с 39,6 процента до 43,8 процента, предметов личной гигиены – с 9,3 процента до 12,4 процента.

Расходы населения на услуги в 2013г. в общей сумме потребительских расходов составили 20,1 процента. Так, в обследуемых домашних хозяйствах за анализируемый период основную часть расходов на услуги составили жилищно-коммунальные услуги, которые по сравнению с 2009г. увеличились на 6 процентных пунктов и в общем объеме расходов на услуги составили 29,1 процента. Расходы на услуги транспорта, доля которых по сравнению с 2009г. практически не изменилась, составили 20,8 процента, доля расходов на услуги связи возросла с 14,4 процента в 2009г. до 15,6 процента в 2013г., доля расходов на образование за этот период, напротив, снизилась с 14,9 процента до 10,4 процента.

Среднедушевые денежные расходы на продукты питания у населения, проживающего в городских поселениях, превысили расходы сельского населения в 1,2 раза, против 1,5 раза в 2009г. В целом в 2013г. среднедушевые расходы на питание небедных домохозяйств в 1,6 раза превышали расходы на питание бедных домохозяйств.

**Таблица 7: Денежные расходы домашних хозяйств**  
(в среднем на душу населения, сомов в месяце)

	2009	2010	2011	2012	2013
<b>Всего</b>					
<b>Денежные расходы – всего</b>	<b>2263,7</b>	<b>2449,4</b>	<b>2761,7</b>	<b>2502,1</b>	<b>2767,0</b>
в том числе:					
потребительские расходы на:	1972,9	2111,9	2378,6	2170,8	2384,2
продовольственные товары	1094,7	1105,7	1298,6	1228,0	1301,4
непродовольственные товары	479,8	583,0	647,0	441,3	495,7
платные услуги	398,4	423,3	433,0	501,5	587,1
налоги, сборы, платежи	115,2	150,1	166,6	190,0	178,1
прочие денежные расходы	175,5	187,4	216,5	141,3	204,7
<b>Городские поселения</b>					
<b>Денежные расходы - всего</b>	<b>2864,9</b>	<b>2928,2</b>	<b>3208,4</b>	<b>2765,1</b>	<b>3200,0</b>
в том числе:					
потребительские расходы на:	2547,8	2597,3	2829,8	2425,0	2825,1
продовольственные товары	1441,4	1346,2	1545,2	1346,9	1533,3
непродовольственные товары	542,3	651,5	670,0	429,8	507,0
платные услуги	564,1	599,7	614,7	648,4	784,8
налоги, сборы, платежи	162,9	233,1	243,3	263,0	288,9
прочие денежные расходы	154,2	97,7	135,2	77,0	86,0
<b>Сельская местность</b>					
<b>Денежные расходы - всего</b>	<b>1934,1</b>	<b>2173,6</b>	<b>2496,2</b>	<b>2350,0</b>	<b>2542,1</b>
в том числе:					
потребительские расходы на:	1657,9	1832,3	2110,3	2023,7	2155,2
продовольственные товары	904,7	967,1	1152,0	1159,2	1180,9
непродовольственные товары	445,5	543,5	633,4	448,0	489,8
платные услуги	307,6	321,7	324,9	416,5	484,4
налоги, сборы, платежи	89,1	102,2	121,1	147,7	120,5
прочие денежные расходы	187,2	239,0	264,8	178,6	266,4

**График 3: Структура потребительских расходов домашних хозяйств**  
(в процентах)





Наиболее затратными статьями в структуре потребительских расходов являются расходы на покупку продуктов питания, что характерно для населения, проживающего как в городских поселениях, так и в сельской местности. Расходы на питание вне дома у небедного городского населения почти в 3,1 раза превышают эти же расходы небедного населения сельской местности. Что касается других статей, то небедным домохозяйствам в городских поселениях наиболее доступно приобретение непродовольственных товаров личного пользования, таких как одежда, обувь, средства гигиены, мебель, а также покупка средств передвижения, нежели небедным домохозяйствам в сельской местности. Кроме этого, в городских поселениях высока доля расходов на образование и здравоохранение, услуги учреждений культуры, услуги транспорта. Услуги связи у небедного городского населения в 1,8 раза превышают эти же расходы небедного населения сельской местности.

## 2.5 Уровень бедности населения

**Методы измерения бедности.** Исследование бедности в Кыргызской Республике начато в 1996г. в рамках реализации Проекта «Мониторинг бедности» при методологическом и финансовом содействии Всемирного Банка на основе выборочных обследований домашних хозяйств.

Для оценки уровня бедности в качестве порогового значения была применена черта бедности 2012г., проиндексированная на уровень инфляции. Величина черты бедности в 2013г. составила 2454,46 сома в месяц на душу населения, крайняя – 1425,59 сомов.

При определении стоимости общего и среднедушевого потребления суммируются все данные по всем потребительским расходам населения:

- Расходы на продукты питания - расходы населения на приобретаемые продукты питания, продукты питания, потребляемые вне дома. В эти расходы включается также стоимость потребления продуктов собственного производства и полученных в подарок.
- Приобретаемые продукты питания - стоимость потребленных продуктов питания, купленных в отчетный период или ранее.
- Продукты питания, потребляемые вне дома - расходы на продукты питания, приобретаемые и потребляемые вне дома в течение обследуемого периода времени.
- Продукты собственного производства - оценка стоимости потребленных продуктов питания, произведенных домохозяйством для собственного потребления.
- Непродовольственные товары и услуги - расходы на приобретение одежды, обуви, белья, тканей, мыло - моющих средств и предметов личной гигиены, галантереи, предметов домашнего обихода, предметов для отдыха, занятий, увлечений, строительных материалов и сантехники, ремонт дома, услуги прачечных, бань и саун, парикмахерских, оплату услуг транспорта, услуг здравоохранения, образования и жилищно-коммунальных услуг.
- Товары длительного пользования – учет условной стоимости пользования этими товарами (амортизация).

Все расходы, описанные выше, складываются для получения стоимости общего семейного потребления в год. Стоимость среднедушевого потребления определяется путем деления стоимости общего семейного потребления на количество членов домохозяйства.

**Таблица 8: Уровень бедности и уровень крайней бедности**  
(в процентах)

	Черта бедности в ценах 2013г., сомов	Уровень бедности	
		2012	2013
Общий уровень бедности	27769	38,0	37,0
Уровень крайней бедности	16249	4,4	2,8

**Таблица 9: Уровень бедности городского и сельского населения**  
(в процентах)

Годы	Всего		Городское поселение		Сельская местность	
	бедные	из них очень бедные	бедные	из них очень бедные	бедные	из них очень бедные
2009	31,7	3,1	21,9	2,7	37,1	3,3
2010	33,7	5,3	23,6	4,2	39,5	6,0
2011	36,8	4,5	30,7	2,6	40,4	5,7
2012	38,0	4,4	35,4	4,2	39,6	4,5
2013	37,0	2,8	28,5	1,6	41,4	3,3

**Таблица 10: Показатели глубины и остроты бедности**  
(в процентах)

Годы	Глубина бедности	Острота бедности
2009	6,1	1,8
2010	7,5	2,5
2011	7,5	2,2
2012	7,7	2,4
2013	7,0	2,0

**Таблица 11 : Показатели бедности в высокогорных районах, 2013г.**  
( в процентах)

	Всего
Уровень бедности	48,9
Уровень крайней бедности	5,0
Глубина бедности	9,2

**Неравенство населения.** По результатам обследования, за истекшие пять лет неравенство среди населения с различным уровнем потребления снизилось.

Несмотря на это, неравномерность распределения расходов остается высокой. В 2013г., по данным обследования, расходы 20 процентов наиболее обеспеченных слоев населения превысили расходы 20 процентов наименее обеспеченных слоев населения в 4 раза.

В качестве следующего показателя степени дифференциации населения по уровню расходов в социально-экономической статистике используется индекс концентрации расходов (или коэффициент Джини). Коэффициент Джини<sup>8</sup> показывает степень неравномерности распределения населения по уровню расходов, величину отклонения фактического распределения расходов населения от линии их равномерного распределения. По данным обследования, значение коэффициента Джини снизилось с 0,245 в 2009г. до 0,219 в 2013г., что характерно как для городских поселений, так и сельской местности. По отношению к 2012г. значение коэффициента увеличилось как в целом по стране, так и в городских поселениях.

**Таблица 12: Кумулятивная доля расходов по процентным группам распределения расходов домашних хозяйств**

(в процентах)

Процентные группы	Общие расходы	Среднедушевые расходы
1	0,3	0,1
5	2,9	0,6
10	7,9	2,0
20	14,8	4,5
30	23,1	8,5
40	31,4	13,1
50	39,5	18,3
60	48,3	24,6
70	57,8	32,1
80	67,8	42,3
90	79,3	55,9
95	89,2	70,4
99	95,9	85,7
100	100,0	100,0
Среднее значение, сомов в год	142261,6	35202,9
Медианное значение, сомов в год	133422,1	31035,0

**Таблица 13: Коэффициент Джини (по потреблению)**

	2009	2010	2011	2012	2013
Всего	0,245	0,251	0,227	0,216	0,219
Город	0,248	0,270	0,245	0,229	0,244
Село	0,228	0,230	0,211	0,209	0,204
Соотношение уровня расходов 20 % наиболее и 20 % наименее обеспеченных групп, в размах	5,0	5,1	4,2	4,1	4,0

<sup>8</sup> Коэффициент Джини является суммарным статистическим показателем, связанным с кривой Лоренца и принимает значение от 0 до 1. Чем меньше значение данного коэффициента, тем равномернее распределение расходов или доходов.

**График 4: Кривая Лоренца**

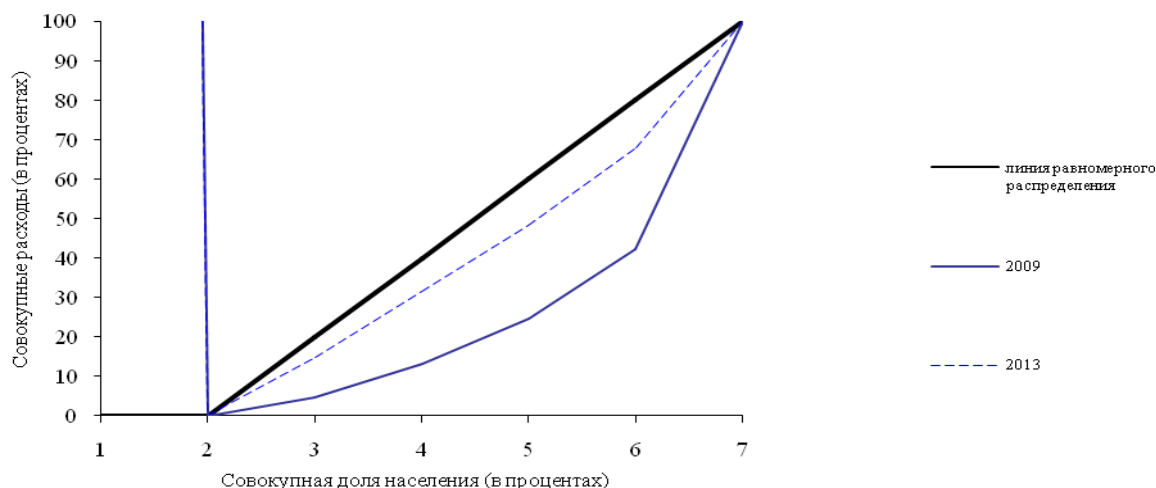

**Интенсивность бедности.** Результаты оценок измерения благосостояния населения в Кыргызской Республике произведены на основе выборочного обследования бюджетов 5016 домашних хозяйств. Результаты опроса показывают, что уровень бедности в 2013г., рассчитанный по потребительским расходам, в целом по стране составил 37,0 процента и снизился по отношению к предыдущему году на 1,0 процентных пункта.

Для оценки уровня бедности в качестве порогового значения была применена черта бедности 2012г., проиндексированная на среднегодовой индекс потребительских цен. Индексация черты бедности произведена в соответствии с «Методикой определения черты бедности», утвержденной постановлением Правительства Кыргызской Республики от 25 марта 2011 года. Стоимостная величина общей черты бедности в 2013г. составила 27769 сомов в год на душу населения, крайней – 16249 сомов.

Уровень бедности в городских поселениях снизился на 6,9 процентных пункта, а в сельской местности он, напротив, увеличился на 1,8 процентных пункта.

За чертой бедности в 2013г. проживали 2 млн. 134,9 тыс. человек, из которых 73,6 процента являлись жителями сельских населенных пунктов.

Позитивные сдвиги в улучшении благосостояния населения наблюдались в Таласской, Джалал-Абадской и Ошской областях, где уровень бедности по сравнению с предыдущим годом снизился на 8 и более процентных пунктов. Незначительное снижение уровня бедности произошло в г.Бишкек.

В остальных регионах республики отмечен рост бедности относительно предыдущего года. В Баткенской области уровень бедности увеличился на 19,6 процентных пункта, в Иссык-Кульской области на 11,3 процента, Чуйской - на 7 процентных пунктов и в Нарынской области - на 3,8 процентных пункта.

Уровень крайней бедности в 2013г. составил 2,8 процента и снизился по сравнению с предыдущим годом на 1,6 процентных пункта. При этом, снижение уровня крайней бедности наблюдалось как в городских поселениях (на 2,6 процентных пункта), так и в сельской местности (на 1,1 процентных пункта).

**Таблица 14: Уровень бедности по территории в 2013г.***(в процентах)*

	<b>Всего</b>	<b>Городские поселения</b>	<b>Сельская местность</b>
<b>Кыргызская Республика</b>	<b>37,0</b>	<b>28,5</b>	<b>41,4</b>
Баткенская область	53,9	39,6	58,2
Джалал-Абадская область	46,4	46,0	46,5
Иссык-Кульская область	39,5	18,5	47,7
Нарынская область	43,8	42,5	44,0
Ошская область	43,4	59,9	42,0
Таласская область	23,1	6,4	25,8
Чуйская область	23,6	12,0	26,2
г. Бишкек	20,4	20,4	-
г.Ош	40,9	40,9	-

Глубина бедности в целом по стране составила 7,0 процента, а острота бедности - 2,0 процента, снизившись по сравнению с предыдущим годом на 0,7 и 0,4 процентных пункта, соответственно.

**Домашние хозяйства по составу и главам домашнего хозяйства.** На вероятность попадания домохозяйства в категорию бедных, оказывает влияние размер и состав домохозяйства. Низкий подушевой доход связан, как правило, с высоким коэффициентом иждивенчества и большим размером домашнего хозяйства. Число бедных и крайне бедных семей более крупных по размеру, имеющих большее количество детей и взрослых, где также выше нагрузка на одного работающего (2,4 - в бедных и 3,8 - в очень бедных семьях), в основном, преобладает в сельских домашних хозяйствах.

Важным индикатором бедности является возраст главы домохозяйства. Самая большая доля бедных в 2013г. приходится на домохозяйства, чьи главы находятся в возрасте от 35 до 45 лет (35,6 процента), а самый низкий - на главы в возрасте 18-25 лет (7,4 процента). Уровень образования главы домохозяйства также является фактором, влияющим на показатель бедности. Среди домохозяйств, возглавляемых лицами с высшим образованием, 85,0 процента являются небедными, в то время как 46,4 процента домохозяйств, возглавляемых неграмотными лицами, относятся к категории бедных.

**Таблица 15: Состав домохозяйства и коэффициент иждивенчества в 2013г.***(человек)*

	<b>Размер домохозяйства</b>	<b>Дети</b>	<b>Взрослые</b>	<b>Престарелые</b>	<b>Коэффициент иждивенчества</b>
<b>Всего</b>	4,0	1,5	2,2	0,3	1,5
в том числе:					
небедные	3,5	1,1	2,0	0,4	1,2
бедные	5,6	2,6	2,7	0,3	2,4
из них очень бедные	7,1	3,7	3,0	0,5	3,5
<b>Городские поселения</b>	3,4	1,2	1,9	0,3	1,3
в том числе:					
небедные	3,0	0,9	1,8	0,3	1,0
бедные	5,3	2,4	2,6	0,3	2,3
из них очень бедные	5,8	2,6	2,8	0,5	2,7
<b>Сельская местность</b>	4,5	1,8	2,3	0,4	1,6
в том числе:					
небедные	3,9	1,3	2,1	0,4	1,3
бедные	5,8	2,7	2,7	0,3	2,4
из них очень бедные	7,6	4,0	3,1	0,5	3,8

**График 5: Уровень бедности по возрастным группам глав домашних хозяйств в 2013г.**

(в процентах)

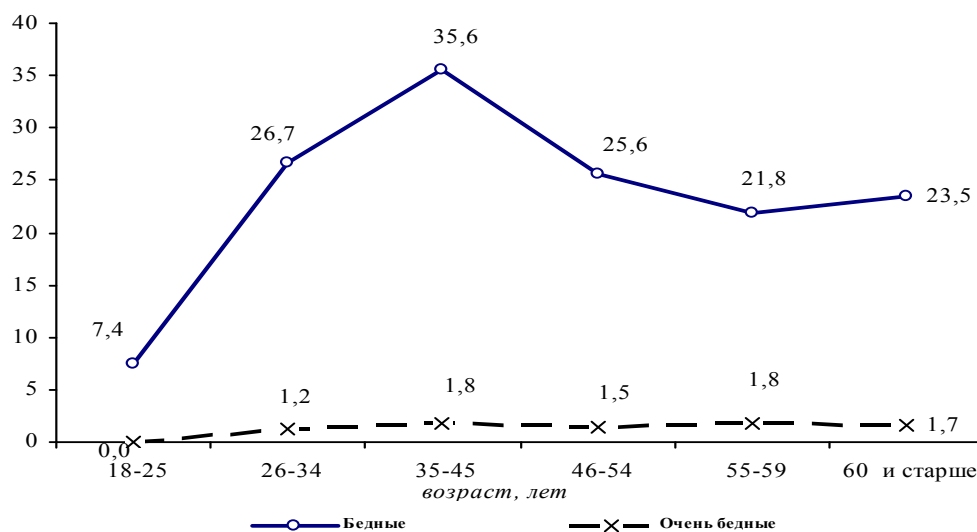

**Энергетическая ценность питания в домашних хозяйствах.** Питание – один из важнейших факторов, влияющих на состояние здоровья и трудоспособность человека. Исследованиями установлено, что сокращение продолжительности жизни населения и рост заболеваемости в современных условиях связаны с резким падением уровня жизни значительной части населения и недостаточной грамотностью в вопросах правильной организации питания. Одним из социально обусловленных факторов, влияющих на заболеваемость населения, является несбалансированное по качественному и количественному составу питание.

От уровня благосостояния домохозяйства зависит качество, количество и разнообразие потребляемых продуктов питания. Энергетическая ценность потребленных продуктов питания небедных домашних хозяйств в 2013г. была на 32,9 процента выше, чем в бедных и на 46,9 процента - чем в крайне бедных домашних хозяйствах.

Регулярность и качество питания на протяжении длительного периода времени находят свое отражение в массе тела человека, за исключением физиологических особенностей, связанных с состоянием здоровья, которые мы здесь не рассматриваем.

При анализе питания взрослого населения в возрасте 18 лет и старше был использован индекс массы тела, представляющий собой частное от деления массы тела (кг) на квадрат роста ( $m^2$ ). Взрослое население с индексом массы тела меньше 18,5 классифицированы как имеющие недостаточный вес, от 18,5 до 25 – имеющие нормальный вес, от 25 до 30 – лица с избыточной массой тела, 30 – страдающие от ожирения. Для большей наглядности индекс массы тела рассчитан для трудоспособного населения по 10-летним возрастным группам.

Более половины (56,4 процента) взрослого населения имели нормальную массу тела. Хроническая энергетическая недостаточность наблюдается у 2,4 процента населения, причем среди женщин распространенность недостаточного веса на 2,3 процентных пункта выше, чем среди мужчин. Из всех возрастных групп недостаток веса чаще встречается у молодежи в возрасте 18-29 лет: у мужчин – 2,4 процента и у женщин – 8,2 процента. Для всех возрастных групп доля лиц с энергетической недостаточностью у женщин выше, чем у мужчин.

**Таблица 16: Энергетическая ценность потребленных продуктов питания по уровню бедности и полу в 2013г.**

	Всего	в том числе	
		мужчины	женщины
<b>Энергетическая ценность, ккал</b>			
Всего	2243	2337	2156
небедные	2553	2650	2465
бедные	1714	1814	1619
из них очень бедные	1266	1361	1183
<b>Белки, граммов</b>			
Всего	60,3	62,8	57,9
небедные	69,5	72,3	67,0
бедные	44,4	47,1	42,0
из них очень бедные	32,8	35,3	30,6
<b>Жиры, граммов</b>			
Всего	60,9	62,8	59,1
небедные	71,1	72,9	69,5
бедные	43,5	46,0	41,0
из них очень бедные	30,6	33,1	28,3

Среди взрослого населения избыточная масса тела и ожирение являются более серьезной проблемой, чем недоедание. Избыток веса имели 34,2 процента мужчин и 29,5 процента женщин. Ожирение наблюдается у 11,0 процента женщин и у 7,8 процента мужчин. С избыточным весом среди возрастных групп преобладает население предпенсионного и пенсионного возраста, как среди мужчин, так и среди женщин.

**Таблица 17: Индекс массы тела для взрослых по полу и возрасту в 2013г.**  
(в процентах)

	Мужчины				Женщины			
	Недостаточная масса тела (ИМТ<18,5)	Нормальная масса тела (18,5<= ИМТ<25)	Избыточная масса тела (25<= ИМТ<30)	Ожирение (ИМТ>=30)	Недостаточная масса тела (ИМТ<18,5)	Нормальная масса тела (18,5<= ИМТ<25)	Избыточная масса тела (25<= ИМТ<30)	Ожирение (ИМТ>=30)
<b>Всего</b>	<b>1,1</b>	<b>56,9</b>	<b>34,2</b>	<b>7,8</b>	<b>3,4</b>	<b>56,0</b>	<b>29,5</b>	<b>11,0</b>
из них в возрасте, лет:								
18-29	2,4	78,0	18,4	1,3	8,2	76,4	13,2	2,2
30-39	0,6	57,1	35,5	6,8	2,5	61,3	30,2	6,0
40-49	1,0	45,6	42,7	10,8	1,1	47,6	35,6	15,7
Предпенсионный возраст	0,1	38,1	45,2	16,6	0,7	39,3	39,4	20,6
Пенсионеры	0,5	47,6	44,3	7,7	1,5	41,0	40,2	17,3

## 2.6 Уровень детской бедности

Дети, живущие в бедности, испытывают отсутствие материальных, духовных и эстетических ресурсов, необходимых для выживания, развития и благополучия, что не позволяет им воспользоваться своими правами, полностью раскрыть свой потенциал или участвовать в жизни общества в качестве его полноценных и равноправных членов. Нищета лишает детей достоинства, подвергает их жизнь опасности и ограничивает их возможности.

По результатам выборочного интегрированного обследования домашних хозяйств, определено, что в 2013 г. из общей численности детей в возрасте 0-17 лет, 45,2 процента проживали в условиях бедности, из них 3,7 процента оказались в категории крайне бедных. Уровень детской бедности в сельской местности составил 48,9 процента, что на 12,0 процентных пункта выше, чем в городских поселениях.

Доля детей, проживающих в бедных домохозяйствах, превышает общий уровень бедности населения. Эту ситуацию объясняет коэффициент иждивенчества, который выше в бедных домохозяйствах и большое влияние на его значение оказывает число детей в возрасте 0-17 лет.

**Таблица 18: Доля детей, проживающих в бедности, в 2013г.**

*(в процентах к итогу)*

	Всего	Городские поселения	Сельская местность
<b>Всего</b>	<b>100</b>	<b>100</b>	<b>100</b>
Небедные	54,8	63,1	51,1
Бедные	45,2	36,9	48,9
из них очень бедные	3,7	2,1	4,5

Так, если на одно небедное домохозяйство в среднем приходится 2,1 детей, то в бедных домохозяйствах этот показатель достигает 3,0 ребенка. Причем, как в небедных, так и в бедных домохозяйствах большее количество детей приходится на сельскую местность (2,3 и 3,1 ребенка, соответственно).

**Таблица 19: Бедность в зависимости от количества детей в домашнем хозяйстве в 2013г.**

*(в процентах)*

	Домашние хозяйства, имеющие				
	1 ребенка	2 детей	3 детей	4 детей	5 и более детей
<b>Всего</b>	<b>25,4</b>	<b>29,2</b>	<b>25,7</b>	<b>13,9</b>	<b>5,9</b>
небедные	77,8	64,1	48,1	36,0	22,5
бедные	22,2	35,9	51,9	64,0	77,5
из них очень бедные	-	1,7	3,7	6,4	16,2
<b>Городские поселения</b>	<b>31,3</b>	<b>33,4</b>	<b>22,1</b>	<b>9,9</b>	<b>3,4</b>
небедные	81,4	67,8	51,5	41,8	20,9
бедные	18,6	32,2	48,5	58,2	79,1
из них очень бедные	1,6	37,5	36,0	16,5	8,3
<b>Сельская местность</b>	<b>22,6</b>	<b>27,2</b>	<b>27,4</b>	<b>15,7</b>	<b>7,0</b>
небедные	75,5	62,0	46,8	34,4	22,9
бедные	24,5	38,0	53,2	65,6	77,1
из них очень бедные	-	1,3	3,8	7,2	18,7



Как показали результаты обследования, в 2013г. бедные домохозяйства, более многочисленные по количеству детей, превышали небедные домохозяйства почти на 2 члена семьи. Так, более половины домохозяйств, имеющих трех и более детей, попадают в категорию бедных, как в городских поселениях, так и в сельской местности. Наиболее бедными оказались домохозяйства имеющие, пять и более детей (77,5 процента), что характерно для городских поселений (79,1 процента) и сельской местности (77,1 процента). Свыше 77 процентов небедных домохозяйств имеют только одного ребенка, в бедных же домохозяйствах один ребенок имеется лишь у 22,2 процента домохозяйств.

**Питание детей.** Статус питания детей отражает их общее здоровье. Недоедание или неадекватное питание в раннем детстве связано с нарушением ментального развития и потенциала познания в более позднем возрасте.

Анализируя качество питания детей можно отметить, что калорийность потребляемых продуктов питания у детей в возрасте 1-17 лет составила 1864 ккал и была на 56 ккал меньше суточной потребности, которая составляет по минимальным нормам потребления 1920 ккал. При этом калорийность питания детей в возрасте 1-3 лет на 313 ккал ниже минимальной суточной нормы этой возрастной категории. Потребление других жизненно важных элементов, таких как жиры и белки, были ниже установленной суточной потребности на 17 и 19 граммов, соответственно.

В ходе анализа данных о питании детей, кроме использования оценок энергетической ценности потребляемых продуктов питания, используется метод Z-скор, который основан на соотношении веса и роста ребенка. Дети, для которых это соотношение более чем на два стандартных отклонения ниже стандарта веса для их роста, классифицированы как недоедающие. Среди детей в возрасте 1-11 лет, 6,9 процента определены как недоедающие. Число истощенных дошкольников в возрасте 1-6 лет составило 8,7 процента, девочек в возрасте 7-10 лет и мальчиков 7-11 лет, соответственно, 6,5 и 3,3 процента. Наибольшая доля детей в возрасте 1-6 лет с недостаточным весом наблюдалась среди девочек (9,8 процента).

Существуют различия в распределении недоедающих детей по возрастным группам и по полу ребенка. В 2013г. доля детей с недостаточным весом среди девочек составила 8,3 процента, а среди мальчиков 5,7 процента. Из них более истощенными оказались девочки от 1 до 3 лет (в пределах 12 процентов) и годовалые мальчики (10,5 процента).

**Таблица 20: Доля детей по возрасту и полу, отстающих в весе в 2013г.**

*(в процентах к общей численности детей соответствующего возраста)*

	Z-скор <-2 (вес к росту)		
	Всего	Мальчики	Девочки
<b>Всего</b>	<b>6,9</b>	<b>5,7</b>	<b>8,3</b>
Итого для детей 1-6 лет	8,7	7,7	9,8
1-летние	11,6	10,5	12,9
2 года	9,2	6,7	11,7
3 года	10,5	8,7	12,7
4 года	7,3	7,6	6,9
5 лет	5,4	6,2	4,4
6 лет	8,8	7,0	11,0
Девочки 7-10 лет, мальчики 7-11 лет	4,7	3,3	6,5

Неравнозначно распределение недоедающих детей по территории республики. Наибольший удельный вес среди детей - дошкольников, страдающих недостатком веса, наблюдался в г.Ош (15,4 процента), Нарынской (15,2 процента), Иссык-Кульской (14,5 процента) и Чуйской (11,1 процента) областях.

**Таблица 21: Доля детей, отстающих в весе, по территории республики в 2013г.***(в процентах к общей численности детей соответствующего возраста)*

	Z-скор (вес к росту) <-2	
	1-6 лет	7-10 (дев) 7-11 (мальч)
Баткенская область	9,8	6,5
Джалал-Абадская область	7,8	2,8
Иссык-Кульская область	14,5	8,7
Нарынская область	15,2	12,4
Ошская область	5,2	3,5
Таласская область	2,0	2,3
Чуйская область	11,1	5,3
г. Бишкек	6,1	0,8
г. Ош	15,4	14,0

## 2.7 Индекс детской бедности

Государственная политика в отношении детей направлена на:

- осуществление прав детей, недопущение их дискриминации, упрочение основных гарантий прав и законных интересов детей, а также восстановление их прав в случаях нарушений;
- формирование правовых основ гарантий прав ребенка;
- содействие физическому, интеллектуальному, психическому, духовному и нравственному развитию детей, а также реализации личности ребенка в интересах общества;
- государственную поддержку семьи в целях обеспечения полноценного воспитания детей, защиты их прав, подготовки их к полноценной жизни в обществе.

Изучение проблемы детской бедности связано с отсутствием в жизни детей тех возможностей, которых они лишаются по различным причинам, что может приводить к необратимым последствиям, как в их дальнейшей жизни, так и в жизни общества.

Используемое в статистической практике измерение детской бедности основано на уровне материальной обеспеченности семьи. Однако, на уровень детской бедности оказывает влияние сочетание таких факторов, как заболеваемость и смертность детей, уровень образования и воспитания, доступ к услугам здравоохранения, криминогенная обстановка и многие другие факторы, прямо или косвенно влияющие на качество жизни детей и подростков.

В современном обществе все большая роль отводится нематериальным аспектам бедности: проблемам здравоохранения, таким процессам, как снижение качества образования, культуры, социального отчуждения. Дополнительным инструментом изучения положения детей являются интегральные индексы, включающие различные характеристики благополучия детей.

При поддержке Представительства Детского Фонда ООН в Кыргызской Республике, Нацстаткомом Кыргызской Республики разработана методика расчета индекса детской бедности, в соответствии с которой предприняты первые шаги по классификации индикаторов, характеризующих положение детей, в группы и приведены принципы и порядок его расчета.

Методология построения и расчета индекса детской бедности основана на принципе всемирно известного индекса экономической свободы по методике Херитидж-фонда. При расчете индекса детской бедности используются индикаторы, характеризующие различные стороны детского благополучия, т.е. их материальную обеспеченность, наличия условий, при

которых дети имеют свободный доступ к самому необходимому для их здоровья, дальнейшего полноценного развития и становления их как личности.

В основу разработки методологии расчета настоящего индекса принят модельный набор 28 индикаторов, объединенных в 6 равноправных групп. Все используемые индикаторы делятся на два типа - позитивные и негативные. К позитивным индикаторам отнесены статистические показатели, рост значений которых характеризует положительный процесс, и наоборот, к негативным индикаторам отнесены показатели, рост значений которых характеризует отрицательный процесс.

Выбранные индикаторы затрагивают практически все стороны детского благополучия и это первая в республике попытка комплексного подхода к оценке уровня жизни детей.

При расчете индексов используются рейтинги категорий с равным весом и затем рассчитываются средние по категориям значения. Расчет индекса детской бедности производится в три этапа:

- рассчитывается индивидуальный индекс каждого индикатора по формулам;
- для получения среднего значения индивидуальных индексов рассчитывается индекс группы индикаторов;
- индекс детской бедности и лишений является результатом полученного среднего значения индексов групп, и значение, которое приближается к 100 процентам при улучшении ситуации по всем индикаторам.

№ групп	Индикаторы	Тип индикатора Н-негативный П-позитивный
<b>I.</b>	<b>Материальная детская бедность</b>	
1.1	Уровень детской бедности, в процентах к общей численности детей в возрасте 0-17 лет	Н
1.2	Уровень крайней детской бедности, процентов	Н
1.3	Глубина детской бедности, <i>процентов</i>	Н
1.4	Доля детей (1-6 лет) с недостаточным для их возраста весом, процентов	Н
<b>II.</b>	<b>Состояние и профилактика здоровья детей</b>	
2.1	Доля детей, родившихся с отставанием массы тела (менее 2,5 кг), <i>процентов</i>	Н
2.2	Заболеваемость детей туберкулезом (0-14 лет), <i>на 100000 населения</i>	Н
2.3	Заболеваемость беременных женщин анемией ( <i>процентов</i> )	Н
2.4	Доля детей, прошедших иммунизацию против кори, <i>процентов</i>	П
2.5	Доля детей, прошедших иммунизацию против туберкулеза, <i>процентов</i>	П
<b>III.</b>	<b>Коэффициенты смертности</b>	
3.1	Младенческая смертность, <i>на 1000 родившихся</i>	Н
3.2	Перинатальная смертность, <i>на 1000 родившихся живыми и мертвыми</i>	Н
3.3	Ожидаемая продолжительность жизни для 5-ти летних детей	П
3.4	Детская смертность до 5 лет, <i>на 1000 родившихся</i>	Н
3.5	Материнская смертность, <i>на 100000 родившихся живыми</i>	Н
<b>IV.</b>	<b>Образование и дошкольное воспитание детей</b>	
4.1	Доля детей (4 класс) получивших положительные оценки по тесту "математика", <i>процентов</i>	П
4.2	Доля детей (4 класс) получивших положительные оценки по тесту "грамотность", <i>процентов</i>	П
4.3	Доля детей, охваченных дошкольным образованием, <i>процентов</i>	П

4.4	Доля детей (нетто-коэффициент), охваченных начальным образованием (1-4 классы), <i>процентов</i>	П
4.5	Доля детей (нетто-коэффициент), охваченных средним образованием (5-11 классы), <i>процентов</i>	П
<b>V.</b>	<b>Условия и качество жизни</b>	
5.1	Доля населения, не имеющего доступа к услугам здравоохранения, <i>процентов</i>	Н
5.2	Доля родов, принятых при помощи квалифицированного медперсонала, <i>процентов</i>	П
5.3	Доля населения, не имеющего доступа к чистой питьевой воде, <i>процентов</i>	Н
5.4	Доля населения, не имеющего доступа к адекватным санитарно-гигиеническим условиям, <i>процентов</i>	Н
<b>VI.</b>	<b>Детские риски</b>	
6.1	Доля несовершеннолетних детей, совершивших преступления в общей численности, совершивших преступления, <i>процентов</i>	Н
6.2	Доля детей, рожденных женщинами в раннем возрасте (до 18 лет), <i>процентов</i>	Н
6.3	Смертность детей и подростков в возрасте 15-24 года от самоубийств, <i>на 100000 населения соответствующего возраста</i>	Н
6.4	Взято на учет ВИЧ инфицированных детей в возрасте 0-17 лет с диагнозом, установленным впервые в жизни, <i>на 100000 населения соответствующего возраста</i>	Н
6.5	Численность выявленных детей оставшихся без попечения родителей (0-17 лет), <i>на 100000 населения</i>	Н

Низкий уровень материальной обеспеченности населения является основной причиной бедности. Недостаточное наличие финансовых средств заставляет часть населения выживать и в этой ситуации, при этом в большей степени страдают дети. Именно материальное благосостояние является индикатором качества жизни, от которого зависит полноценное питание, качество и объем получаемых услуг.

За 2009-2013гг. значение индекса в целом по республике увеличилось с 67,5 процента до 69,9 процента. Из шести субиндексов, составляющих индекс детской бедности, субиндекс демографических потерь возрос на 8,0 процента, субиндекс здоровья - на 5,0 процента, субиндекс детских рисков – на 2,4 процента, субиндекс образования и воспитания - на 1,9 процента, субиндекс детских лишений и бедствий - на 1,6 процента. Наряду с этим, за этот период снизился (на 4,8 процента) только субиндекс материальной детской бедности.

**График 6: Изменение индекса детской бедности**

(в процентах)

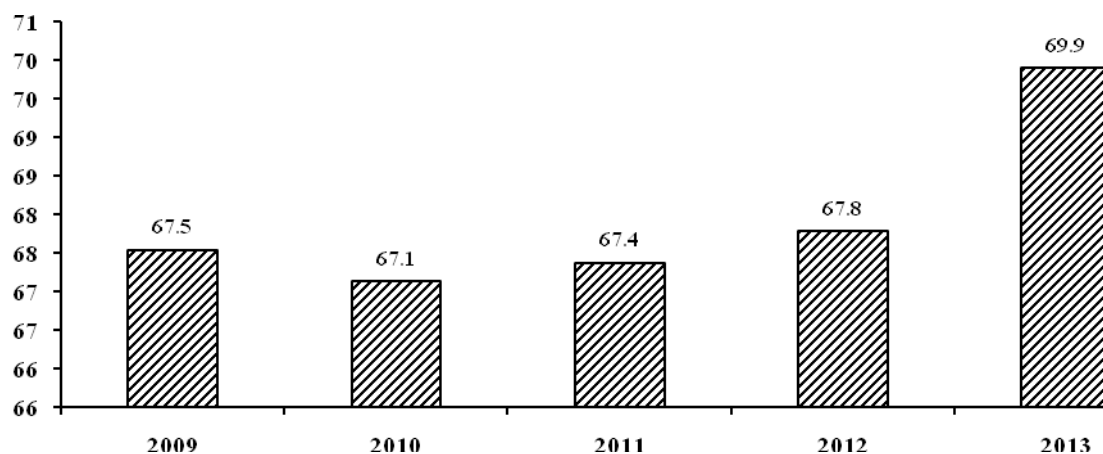

Значительная дифференциация детского благополучия отмечена в зависимости от региона проживания. Разрыв в показателе индекса детской бедности в регионах страны составил в среднем за пятилетний период около 14,4 процента. Наибольшее значение индекса в 2013г. отмечено в г. Бишкек (79,3 процента), Чуйской (72,2 процента) и Таласской (71,4 процента) областях, а наименьший - в Джалал-Абадской (67,9 процента), Ошской (66,1 процента), Баткенской (65,2 процента) и Нарынской (64,9 процента) областях.

**Таблица 22: Индекс детской бедности по территории**

*(в процентах)*

	2009	2010	2011	2012	2013
<b>Кыргызская Республика</b>	<b>67,5</b>	<b>67,1</b>	<b>67,4</b>	<b>67,8</b>	<b>69,9</b>
Баткенская область	65,5	64,8	65,0	66,2	65,2
Джалал-Абадская область	68,5	67,6	68,2	63,3	67,9
Иссык-Кульская область	66,7	67,9	68,0	67,9	69,2
Нарынская область	66,0	61,3	62,8	66,7	64,9
Ошская область	62,6	61,7	64,4	63,0	66,1
Таласская область	66,3	64,6	65,6	71,0	71,4
Чуйская область	69,3	68,5	67,9	72,7	72,2
г. Бишкек	76,6	78,3	75,3	77,8	79,3
г. Ош	66,0	63,7	62,8	62,1	69,4

Каждая группа или компонент индекса включает индивидуальный набор индикаторов, характеризующих положение детей в определенном контексте.

За истекшие пять лет субиндекс материальной детской бедности в целом по стране снизился с 78,0 до 73,2 процента.

Наибольшее улучшение ситуации с материальной бедностью было достигнуто только в Таласской области, где значение субиндекса в 2013г. составило 86,9 процента. Самые низкие значения субиндекса сложились в г. Ош (62,4 процента), Баткенской (60,3 процента), Джалал-Абадской (70,5 процента) и Нарынской (60,7 процента) областях.

Субиндекс здоровья за пятилетний период в целом по стране увеличился на 5,0 процентных пункта, составив 82,3 процента. Аналогичная ситуация прослеживалась почти во всех регионах республики. Наибольший рост субиндекса наблюдался в Джалал-Абадской (на 10,4 процентных пункта) и Таласской (на 9,5 процентных пункта) областях.

Как и индекс здоровья, субиндекс демографических потерь возрос как в целом по стране (на 8,0 процентных пункта), так и по регионам. Наивысший рост был отмечен в г.Ош (15,7 процентных пункта), а также в Таласской (14,6 процентных пункта), Нарынской (14,2 процентных пункта) и Ошской (12,5 процентных пункта) областях.

Субиндекс образования и воспитания является наиболее низким из всех компонентов индекса детской бедности и лишений, но за период 2009-2013гг. его значение увеличилось на 1,9 процентных пункта, составив 29,5 процента. На значение субиндекса оказывает влияние показатель качества образования, который к сожалению в последние годы не отслеживается международными исследованиями.

Субиндекс детских лишений и бедствий в целом по стране возрос на 1,6 процентных пункта, составив 75,0 процента, а субиндекс детских рисков увеличился с 82,4 процента в 2009г. до 84,9 процента в 2013г.

**Таблица 23: Изменение уровня детской бедности по субиндексам***(в процентах)*

Индексы	2009	2010	2011	2012	2013
Материальная детская бедность	78,0	72,2	77,6	72,4	73,2
Здоровье	77,3	75,9	73,7	80,7	82,3
Демографические потери	66,5	69,9	70,6	72,4	74,5
Образование и воспитание	27,7	27,5	27,5	28,4	29,5
Детские лишения и бедствия	73,4	75,6	75,0	74,8	75,0
Детские риски	82,4	81,7	79,8	78,0	84,9

## 2.8 Жилищные условия

**Способ получения жилья.** Материалы обследования показали, что большинство населения республики, независимо от уровня бедности, имеет собственное жилье (92,7 процента).

Жилье приобреталось населением различными способами: 42,0 процента жилья построено индивидуально, 28,7 процента приобретено в результате купли или обмена, 6,9 процента получено по ордеру, 15,1 процента унаследовано и приобретено в связи с дарением, 6,1 процента домохозяйств снимают его у частных лиц.

Среди бедного населения доля построивших индивидуальное жилье составила 53,3 процента, а среди очень бедных – 46,8 процента. Среди небедных жилье приобрели 30,6 процента и построили 37,8 процента. Половина населения страны проживает в собственном построенном жилье, за исключением г. Бишкек (33,1 процента).

Более 46 процентов населения Кыргызской Республики располагает в среднем от 10 до 20 кв.м жилой площади на душу населения. Однако 48 процентов очень бедного населения республики располагают от 5 до 10 кв.м жилой площади на душу населения.

**Таблица 24: Распределение домохозяйств по способу получения жилья в зависимости от уровня бедности**

*(в процентах к итогу)*

	Всего	Небедные	Бедные	Очень бедные
<b>Всего</b>	<b>100</b>	<b>100</b>	<b>100</b>	<b>100</b>
в том числе:				
получили по ордеру	6,9	7,9	4,3	5,8
приобрели у частного лица	27,9	30,6	20,3	12,5
построили	42,0	37,8	53,3	46,8
обменяли	0,7	0,9	0,3	0,0
получили в наследство	15,1	14,7	15,9	20,9
приобрели у частных компаний	0,1	0,2	0,0	0,0
другое	1,2	1,2	1,0	2,6
снимают у частного лица	6,1	6,6	4,9	11,4

Большая часть населения страны проживает в домах и квартирах, состоящих из 2-4 жилых комнат. Количество комнат не влияет на показатели уровня бедности и место проживания. Данная ситуация прослеживается во всех регионах, за исключением г. Бишкек. Из-за высокой концентрации населения в столице, большинство проживает в одно, двух и трех комнатных квартирах и домах.

## 2.9 Благоустройство жилых помещений

Благоустройство жилого помещения характеризует как уровень благосостояния домохозяйства, проживающего в нем, так и наличие инфраструктуры, дающей возможность использования основных благ цивилизации. Уровень благоустройства жилых помещений между городскими и сельскими домохозяйствами значительно отличается. Бедные домашние хозяйства, а также домашние хозяйства, проживающие в сельской местности, имеют менее благоустроенное жилье, так как инфраструктура в сельской местности развита слабо. Электричество является единственным видом благоустройства, охватывающим всю территорию республики.

Как показали итоги обследования, в 2013 г. системой централизованного отопления были оснащены 30,1 процента городских домохозяйств и только 0,4 процента - сельских домохозяйств. Это указывает на исключительно городской характер предоставления услуги, связанной с централизованным теплоснабжением населения.

Доступ к сети газопровода имеют 20,2 процента домохозяйств республики, из них 47,0 процента городских и 6,9 процента - сельских домохозяйств. Недостаточная распространенность газопровода по территории республики лишает доступа к централизованному газоснабжению практически все сельское население страны.

Каждое третье жилое помещение подключено к линии телефонной связи. Уровень обеспеченности населения телефонами в городских поселениях в три и более раза выше, нежели в сельской местности.

К централизованному водоснабжению подключены 24,8 процента домохозяйств. Доля городских домохозяйств, подключенных к централизованному водоснабжению, превышает долю сельских на 51,6 процентных пункта.

**Таблица 25: Структура домохозяйств по видам благоустройства и уровню бедности в 2013 г.**  
(в процентах)

	Водопровод	Сетевой газ	Центральное отопление	Телефон
<b>Всего</b>	<b>24,8</b>	<b>20,2</b>	<b>10,3</b>	<b>19,9</b>
в том числе:				
небедные	32,3	24,1	13,8	24,8
бедные	12,1	13,6	4,3	11,5
из них очень бедные	9,9	6,4	3,3	17,7
Городские поселения	59,2	47,0	30,1	39,7
Сельская местность	7,6	6,9	0,4	10,0

Немаловажное влияние на состояние здоровья населения оказывает чистая питьевая вода, доступа к которой не имеют 15,8 процента населения, живущего в сельской местности, и пользуются питьевой водой из рек, родников и арыков, представляющей серьезную опасность для их здоровья.

**Таблица 26: Источники снабжения водой в зависимости от места проживания и уровня бедности домохозяйств в 2013 г.**  
(в процентах)

	Централизованный водопровод	Водопроводная колонка	Колодец	Родник, река, арык, водохранилище, пруд
<b>Всего</b>	<b>25,4</b>	<b>60,1</b>	<b>4,1</b>	<b>10,4</b>
в том числе:				
небедные	32,9	53,2	4,7	9,1
бедные	12,3	72,1	3,0	12,6
из них очень бедные	7,3	61,3	2,1	29,2
Город	60,0	36,7	2,9	0,5
Село	7,5	72,2	4,7	15,6

## Качество предоставляемых услуг

**Частота отключения электроэнергии.** Электричество является единственным видом коммунальных услуг, охватывающим всю территорию республики. Наличие электросетей еще не означает, что население имеет непрерывный доступ к электроэнергии. О качестве предоставленных услуг электросетей можно судить из ответов населения о частоте отключения электроэнергии.

Непрерывную подачу электроэнергии по итогам обследования отметили лишь 12,9 процента домохозяйств, отключение электричества несколько раз в год наблюдалось у 60,4 процента, с каждодневным отключением сталкивались 1,9 процента домохозяйств.

**Таблица 27: Частота отключения электроэнергии в зависимости от места проживания домохозяйств в 2013 г.**

*(в процентах к итогу)*

	<b>Всего</b>	<b>Городские поселения</b>	<b>Сельская местность</b>
<b>Всего</b>	<b>100</b>	<b>100</b>	<b>100</b>
в том числе:			
Никогда не отключали	12,9	23,1	6,3
Несколько раз в год	60,4	65,5	57,2
Раз в месяц	19,4	8,6	26,4
Раз в неделю	4,1	1,9	5,5
Несколько раз в неделю	1,3	0,9	1,6
Каждый день	1,9	0,1	3,0

**Избавление от мусора.** Сопутствующим продуктом жизнедеятельности человека является мусор. Способы избавления от мусора напрямую зависят от доступа к услугам, предоставляемым коммунальным хозяйством. В 2013г. домохозяйства избавлялись от мусора путем использования контейнеров, мусоропроводов, сбрасывания в мусорные кучи, сжигания и закапывания.

В городской местности наибольшая доля домохозяйств (67,4 процента) избавлялась от мусора путем использования контейнеров и сбрасывания его в мусорные кучи (17,9 процента). В сельской местности 45,4 процента домохозяйств сжигали мусор и 26,0 процента закапывали его.

Наибольшая доля домохозяйств, избавлявшегося от мусора в сельской местности путем закапывания, приходится на Ошскую область (53,7 процента), а наименьшая – на Нарынскую (8,7 процента), Таласскую (2,7 процента) и Джалал-Абадскую (9,2 процента) области.

**Таблица 28: Избавление от мусора в зависимости от места проживания домохозяйств в 2013 г.**

*(в процентах к итогу)*

	<b>Всего</b>	<b>Городские поселения</b>	<b>Сельская местность</b>
<b>Всего</b>	<b>100</b>	<b>100</b>	<b>100</b>
в том числе:			
Сброс в мусоропровод	0,3	0,7	0,1
Сбор грузовиком, контейнером	26,9	67,4	4,9
Сброс в мусорные кучи	21,6	17,9	23,6
Сжигание	33,0	10,2	45,4
Закапывание	18,2	3,7	26,0



**Использование источников энергии для приготовления пищи.** Для приготовления пищи в республике, в основном, пользуются такими источниками энергии как газ, электричество и твердое топливо. В городских поселениях 48 процентов небедных домохозяйств пользуются газовой плитой, подсоединенной к центральному газопроводу, тогда как 44,7 процента бедных домохозяйств и 58,9 процента очень бедных домохозяйств пользуются электроплиткой. В сельской местности 52,5 процента очень бедных и 48,4 процента бедных домохозяйств для приготовления пищи используют твердое топливо.

В городской местности большинство домохозяйств Джалал-Абадской области (28,7 процента), г.Бишкек (75,4 процента) и г.Ош (57,3 процента) для приготовления пищи используют газовые плиты с центральным газопроводом. Бедные и очень бедные домохозяйства в сельской местности в равной степени используют как электроплитки, так и твердые виды топлива.

В целом по республике более 42 процента бедных домохозяйств и более 45 процента очень бедных домохозяйств используют твердое топливо, как один из основных источников энергии для приготовления пищи.

**Таблица 29: Использование источников энергии для приготовления пищи в зависимости от места проживания и уровня бедности домохозяйств в 2013 г.**

*(в процентах)*

	Всего	Газовая плита с центральным газопроводом	Газовая плита с газом в баллонах	Электроплитка	Твердое топливо (печка, очаг)
<b>Городские поселения</b>					
Небедные	100	48,0	7,7	34,1	10,2
Бедные	100	24,5	8,4	44,7	22,4
из них очень бедные	100	24,0	0,0	58,9	17,1
<b>Сельская местность</b>					
Небедные	100	3,0	6,0	48,6	42,3
Бедные	100	3,0	1,5	47,1	48,4
из них очень бедные	100	0,0	1,7	45,7	52,5

## 2.10 Здравоохранение

В 2013г. на 10 тыс. населения республики приходилось 24 врача, что соответствовало уровню 2009г. и 58 среднего медицинского персонала, (54 в 2009г.) Обеспеченность больничными койками на 10 тыс. населения снизилась с 51 койки в 2009 г. до 48 коек – в 2013 г.

В 2013г. заболеваемость населения с диагнозом, установленным впервые в жизни, в расчете на 10 тыс. населения по сравнению с 2009г увеличилась на 6,1 процента. При этом, наблюдалось снижение числа заболевших болезнями эндокринной системы, расстройствами питания, нарушениями обмена веществ - на 23,4 процента, отдельными состояниями, возникающими в перинатальном периоде – на 9,4 процента, болезнями органов дыхания – на 6,7 процента.

Наблюдается снижение уровня заболеваемости туберкулезом на 100 тыс. населения - со 103,9 процента больных в 2009 г. до 102,4 процента больных в 2013 г. на 100 тыс. населения.

## 2.11 Репродуктивное здоровье женщин

**Использование средств контрацепции.** Использование средств контрацепции позволяет планировать рождение детей, предохраняет женщин от частых абортов, которые наносят колоссальный ущерб их здоровью, а также защищает от инфекционных заболеваний, передающихся половым путем. Среди женщин в возрасте 15-49 лет число использовавших противозачаточные средства в 2013г. в городских поселениях несколько выше (56,2 процента), чем в сельской местности (55,1 процента). В городской местности средствами контрацепции пользуются свыше 60 процентов женщин, имеющих высшее и среднее профессиональное образование, среднее полное образование – 54,2 процента. В сельской местности этот показатель выше среди женщин, имеющих начальное профессиональное образование – 58,0 процента, среднее полное – 57,2 процента и высшее и незаконченное высшее – 56,5 процента.

**Таблица 30: Использование средств контрацепции в зависимости от уровня образования женщин в 2013 г.**

*(в процентах)*

	Всего	Городские поселения	Сельская местность
<b>Всего</b>	<b>55,7</b>	<b>56,7</b>	<b>55,1</b>
Высшее и незаконченное высшее	58,6	60,4	56,5
Среднее профессиональное	55,7	60,0	50,8
Начальное профессиональное	55,9	50,3	59,9
Среднее полное	56,4	54,2	57,2
Основное общее и начальное	38,6	51,0	33,2

Наибольшая доля женщин, применявших средства контрацепции, приходилась на Баткенскую (63,9 процента), Иссык-Кульскую (60,2 процента) области и г.Бишкек (61,6 процента), а наименьшая - на Ошскую (48,8 процента), Джалал-Абадскую (53,4 процента) и Чуйскую (53,1 процента) области.

**Таблица 31: Использование средств контрацепции женщинами по территории в 2013г.**

*(в процентах)*

	Всего	Городские поселения	Сельская местность
<b>Кыргызская Республика</b>	<b>55,6</b>	<b>56,7</b>	<b>55,0</b>
Баткенская область	63,9	48,3	71,4
Джалал-Абадская область	53,4	40,0	57,4
Иссык-Кульская область	60,2	59,1	60,4
Нарынская область	56,8	52,5	58,1
Ошская область	48,8	62,3	47,5
Таласская область	57,8	58,4	57,6
Чуйская область	53,1	57,5	52,0
г.Бишкек	61,6	61,6	0,0
г.Ош	56,80	56,80	0,00

В целом по республике более 40 процентов женщин используют контрацептивы в возрастной группе 36-45 лет независимо от того, относятся они к категории бедных или нет. Наименьшая доля женщин, применявших контрацептивы, приходится на возрастные группы 15-25 лет и 46-49 лет, что характерно для всех регионов.

**Таблица 32: Использование контрацепции в зависимости от уровня бедности женщин по возрастным группам в 2013 г.**

(в процентах от женщин в возрасте 15-49 лет)

	Всего	в том числе по возрастным группам			
		15-25 лет	26-35 лет	36-45 лет	46-49 лет
<b>Кыргызская Республика</b>	<b>100</b>	<b>10,6</b>	<b>35,9</b>	<b>41,0</b>	<b>12,5</b>
Небедные	100	9,7	31,8	43,8	14,8
Бедные	100	12,1	42,3	36,7	8,9
<b>Баткенская область</b>	<b>100</b>	<b>14,0</b>	<b>30,6</b>	<b>42,4</b>	<b>13,0</b>
Небедные	100	10,5	17,3	50,7	21,5
Бедные	100	16,9	41,3	35,6	6,1
<b>Джалал-Абадская область</b>	<b>100</b>	<b>8,1</b>	<b>32,8</b>	<b>44,3</b>	<b>14,9</b>
Небедные	100	5,7	27,7	50,3	16,2
Бедные	100	10,5	37,9	38,1	13,5
<b>Иссык-Кульская область</b>	<b>100</b>	<b>12,5</b>	<b>34,9</b>	<b>40,2</b>	<b>12,4</b>
Небедные	100	6,7	34,2	45,8	13,3
Бедные	100	18,2	35,6	34,6	11,6
<b>Нарынская область</b>	<b>100</b>	<b>13,0</b>	<b>34,4</b>	<b>45,9</b>	<b>6,7</b>
Небедные	100	14,2	24,9	51,6	9,3
Бедные	100	11,6	45,0	39,5	3,9
<b>Ошская область</b>	<b>100</b>	<b>7,9</b>	<b>34,3</b>	<b>40,1</b>	<b>17,7</b>
Небедные	100	10,4	26,3	41,6	21,7
Бедные	100	4,5	45,0	38,2	12,4
<b>Таласская область</b>	<b>100</b>	<b>10,9</b>	<b>36,9</b>	<b>40,9</b>	<b>11,3</b>
Небедные	100	12,8	34,1	43,1	10,0
Бедные	100	5,7	44,8	34,8	14,7
<b>Чуйская область</b>	<b>100</b>	<b>12,6</b>	<b>38,4</b>	<b>38,9</b>	<b>10,1</b>
Небедные	100	11,7	36,2	39,5	12,6
Бедные	100	15,8	46,3	36,6	1,3
<b>г.Бишкек</b>	<b>100</b>	<b>11,4</b>	<b>38,7</b>	<b>39,4</b>	<b>10,5</b>
Небедные	100	9,6	37,4	40,7	12,2
Бедные	100	16,0	42,5	35,7	5,8
<b>г.Ош</b>	<b>100</b>	<b>8,6</b>	<b>47,6</b>	<b>39,3</b>	<b>4,5</b>
Небедные	100	7,6	38,9	44,1	9,3
Бедные	100	9,4	55,8	34,8	0,0

**Намерение женщин иметь детей в ближайшие годы.** В Кыргызской Республике независимо от уровня бедности практически у всех женщин роды проходят в стационаре (роддома, родильные отделения), что снижает риск смертности женщин и новорожденных. Доля женщин, родивших детей в стационарных медицинских учреждениях, в 2013г. составила 99,4 процента.

**Таблица 33: Место рождения ребенка в зависимости от уровня бедности в 2013 г.**

(в процентах)

	Всего		Небедные		Бедные	
	городские поселения	сельская местность	городские поселения	сельская местность	городские поселения	сельская местность
<b>Всего</b>	<b>100</b>	<b>100</b>	<b>100</b>	<b>100</b>	<b>100</b>	<b>100</b>
В стационаре (роддоме, родильных отделениях)						
Дома	99,4	99,3	99,4	99,2	99,6	99,6
В частной клинике	0,4	0,5	0,3	0,6	0,4	0,3

В целом по республике свыше 50 процентов всех женщин фертильного возраста планируют рождение ребенка в ближайшие годы. При этом, рождение следующего ребенка планируют около 40 процентов женщин в возрасте 18 - 30 лет, имеющих одного ребенка, 31,5 процента женщин в возрасте от 31- 40 лет, имеющих троих детей и 23,8 процента женщин, имеющих двоих детей.

**Таблица 34: Число женщин, планирующих рождение ребенка в ближайшие годы**  
(в процентах от числа женщин в возрасте 18-49 лет, когда-либо состоявших в браке)

	Число женщин, планирующих рождение ребенка	в том числе по возрастным группам		
		18-30 лет	31-40 лет	41-49 лет
<b>Всего</b>	<b>50,4</b>	<b>100</b>	<b>100</b>	<b>100</b>
Без детей	90,6	19,3	7,3	14,0
С одним ребенком	81,7	36,9	16,9	21,2
С двумя детьми	56,2	26,2	26,9	23,8
С тремя детьми	41,3	14,0	31,5	19,1
С четырьмя и более	17,1	3,6	17,5	21,8

Среди женщин в возрасте от 18 до 30 лет наибольшая доля планирующих рождение следующего ребенка приходится на Ошскую (25,0 процента), Джалал-Абадскую (16,9 процента), Чуйскую (13,4 процента) области и г.Бишкек (14,6 процента), а наименьшая – на Нарынскую и Таласскую области (около 4 процентов). При этом, в Джалал-Абадской, Ошской, Чуйской областях и г.Бишкек доля женщин, планирующих рождение ребенка, высока в каждой возрастной группе.

**Таблица 35: Число женщин, планирующих рождение ребенка в ближайшие годы, по территории**  
(в процентах от числа женщин в возрасте 18-49 лет, когда-либо состоявших в браке)

	Число женщин, планирующих рождение ребенка	в том числе по возрастным группам		
		18-30 лет	31-40 лет	41-49 лет
<b>Кыргызская Республика</b>	<b>50,4</b>	<b>100,0</b>	<b>100,0</b>	<b>100,0</b>
Баткенская область	50,9	9,4	6,2	9,2
Джалал-Абадская область	47,6	16,9	16,5	15,8
Иссык-Кульская область	50,1	6,8	9,3	5,9
Нарынская область	56,6	4,0	5,8	6,5
Ошская область	51,3	25,0	15,8	9,5
Таласская область	54,7	4,8	4,3	3,1
Чуйская область	45,6	13,4	13,9	18,7
г.Бишкек	54,4	14,6	24,3	26,8

## 2.12 Образование

Одним из главных приоритетов в области образования является сохранение его уровня и качества. Школьное образование является основным звеном системы образования и включает в себя три ступени: начальное общее, основное общее и среднее (полное) общее образование. В последние годы получила распространение разнотипная структура школьного образования по видам и формам собственности. На начало 2013/2014 учебного года в республике насчитывалось 2,2 тыс. дневных общеобразовательных организаций, число которых по сравнению с 2009 г. увеличилось на 0,7 процента.

Между тем, имеет место тенденция сокращения численности учащихся в общеобразовательных организациях, наблюдавшаяся еще с конца 90-х годов прошлого века, что связано с низким уровнем рождаемости в большинстве регионов республики в начале 90-х годов, а также ростом миграции населения. Одним из последствий этих процессов явилось

уменьшение численности детей, принятых впервые и подготовительные классы общеобразовательных организаций.

Наряду с массовыми общеобразовательными организациями, функционируют организации с углубленным изучением различных предметов – гимназии, лицеи и др. В настоящее время действует 331 такая организация (против 325 – в 2009/2010 учебном году), общая численность учащихся в них составила более 237 тыс. человек. В 122 гимназиях обучаются более 106 тыс. детей, в 68 лицеях – около 33 тыс. детей.

Система высшего профессионального образования республики, обеспечивающая подготовку специалистов разных уровней квалификации и научно-педагогических кадров в таких видах образовательных организаций, как университеты, академии, институты и колледжи, за истекшие пять лет значительных изменений не претерпела.

В общем числе образовательных организаций высшего профессионального образования в 2013/2014 учебном году на частные образовательные организации пришлось 38 процентов, а доля студентов, обучавшихся в них, в общем числе студентов составила более 12 процентов.

Между тем, прием студентов в образовательные организации высшего профессионального образования в 2013/2014 учебном году по сравнению с 2009/2010 учебным годом снизился почти на 25 процентов.

### **2.13 Социально-экономическое положение женщин**

Кыргызская Республика характеризуется высоким уровнем занятости женщин. По данным интегрированного выборочного обследования домашних хозяйств, проведенного в 2013г., численность занятых женщин составляла 900,8 тыс. человек или 39,8 процента от общей численности занятого населения. Доля женщин среди занятого населения наиболее высока в секторе услуг и, особенно, в таких видах деятельности, как здравоохранение и предоставление социальных услуг (85,1 процента), образование (78,3 процента), гостиницы и рестораны (65,8 процента). Довольно значительной остается занятость женщин в обрабатывающей промышленности (50,6 процента).

Женская занятость преобладает в группе служащих, занятых подготовкой информации, оформлением документации, учетом и обслуживанием (64,3 процента), специалистов среднего (63,4 процента) и высшего (61,7 процента) уровня квалификации, работников сферы обслуживания, жилищно-коммунального хозяйства и торговли (53,0 процента). Наиболее высокий удельный вес мужчин был среди руководителей всех уровней (72,5 процента), в группах операторов, аппаратчиков, машинистов установок и машин, слесарей-сборщиков (81,7 процента), квалифицированных работников промышленных предприятий, строительства, транспорта, связи, геологии и разведки недр (81,2 процента).

Достаточно высока доля женщин на должностях, требующих высшего и среднего специального образования, однако при этом их удельный вес на руководящих должностях невелик. Если среди всего занятого населения женщины составляют 39,8 процента, то среди руководителей всех уровней только 27,5 процента. Наибольшая часть женщин-руководителей занята в сфере здравоохранения, образования, информации и связи, гостиниц и ресторанов.

Между тем, женщины занимают ниже оплачиваемые должности по сравнению с мужчинами, и их заработная плата составляет 73,3 процента от заработной платы мужчин.

## 2.14 Пенсии и пособия

Численность получателей государственных пособий на конец 2013г. составила 411,1 тыс. человек. При этом получателями ежемесячного пособия малообеспеченным семьям, имеющим детей (ЕПМС) являются 115,8 тыс. семей, или 336,2 тыс. человек, получателями социальных пособий – 74,8 тыс. человек. При этом, если численность получателей ЕПМС колеблется, то численность получателей социальных пособий неуклонно растет, увеличившись за последние пять лет почти на 19 процентов.

За пятилетний период - с 2009 по 2013гг. - размер социального пособия в целом вырос в 2,9 раза, размер единого ежемесячного пособия по малообеспеченности увеличился в 2,8 раза, составив на конец 2013г. в расчете на одного получателя 487,4 сома.

Социальные пособия выплачиваются детям в случае потери кормильца (при отсутствии права на пенсионное обеспечение), круглым сиротам (лишенным обоих родителей), детям с ограниченными возможностями здоровья, больным детским церебральным параличом, ВИЧ-инфицированным и детям, рожденным от матерей с ВИЧ/СПИДом. Средний размер месячного социального пособия на ребенка с ограниченными возможностями здоровья на конец 2013г. составил 3000 сомов. Однако, размер социального пособия составляет 76 процентов от величины прожиточного минимума на одного ребенка (3912,3 сома в среднем за месяц).

Численность получателей пособия по инвалидности среди детей растет с каждым годом. По данным медико-социальной экспертной комиссии, рост численности детей с ограниченными возможностями здоровья I группы связан с недостаточным питанием детей, наличием анемии у матерей, рождением детей в семьях с заведомо отягощенной наследственностью, ввиду несвоевременной диагностики и лечения заболевания, и другими причинами.

На конец 2013г. численность получателей пенсий, состоящих на учете в органах социальной защиты (Социального фонда и других министерств и ведомств) составила 625 тыс. человек, что по сравнению с 2009 г. на 10 процентов больше.

Доля пенсионеров в общей численности населения Кыргызстана на протяжении последних пяти лет составляет 11 процентов.

В численности пенсионеров, вышедших на пенсию по возрасту, более 16 процентов составляют лица, вышедшие на пенсию ранее установленного срока (на льготных условиях). Право на пенсию по возрасту на льготных условиях имеют лица, занятые на работах с особо вредными и особо тяжелыми условиями труда; принимавшие участие в работах по ликвидации последствий аварии на Чернобыльской АЭС; больные гипофизарным нанизмом (лилипуты); проживавшие и работавшие в условиях высокогорья; женщины, родившие пять и более детей и воспитавшие их до восьмилетнего возраста; матери инвалидов с детства, воспитавшие их до восьмилетнего возраста. В 2013г. по сравнению с 2009г. при общем увеличении численности пенсионеров по возрасту почти на 8 процентов, численность пенсионеров, вышедших на пенсию на льготных по возрасту условиях, выросла на 5,6 процента.

По данным Социального фонда на конец 2013г., доля работающих пенсионеров в общем числе пенсионеров по возрасту составила 10 процентов.

На конец 2013г. средний размер назначенных месячных пенсий с учетом компенсационных выплат составил 4508 сомов, или 110 процентов от прожиточного минимума пенсионера, в то время как в 2009г. это соотношение составляло 73 процента.

Увеличение номинального размера пенсии, согласно принятым законодательным актам о повышении пенсии в последние годы, при наблюдаемом росте инфляции незначительно сократило разницу между реальным и номинальным размером пенсии. За последние пять лет средний размер назначенных пенсий по случаю потери кормильца увеличился в 2,5 раза, по инвалидности – в 2,2 раза и по возрасту - в 2,1 раза.

# Приложение 1

## Таблицы

	стр.
<b>I. Население</b>	<b>43</b>
а. Численность постоянного населения по полу и возрастным группам	43
б. Численность постоянного населения по территории	45
в. Численность постоянного городского и сельского населения по полу и основным возрастным группам	46
д. Ожидаемая продолжительность жизни при рождении	47
е. Число умерших по классам причин смерти	47
ж. Младенческая смертность по полу и причинам	48
з. Общие коэффициенты рождаемости по территории	49
и. Общие коэффициенты смертности по территории	49
<b>II. Бедность</b>	<b>50</b>
а. Уровень бедности по экономическому положению главы домашнего хозяйства и полу	50
б. Структура денежных расходов домашних хозяйств в зависимости от пола главы домашнего хозяйства и уровню бедности	50
в. Уровень бедности среди полных и неполных домашних хозяйств в зависимости от количества детей и пола главы домашнего хозяйства	51
г. Уровень бедности среди полных и неполных домашних хозяйств по полу главы домашнего хозяйства	51
д. Уровень бедности в зависимости от уровня образования главы домашнего хозяйства	52
е. Уровень бедности в зависимости от образования главы домашнего хозяйства	52
<b>III. Доходы, расходы и потребление домашних хозяйств</b>	<b>53</b>
<b>A. Доходы населения</b>	
а. Доходы по месту жительства в 2013г.	53
б. Доходы в зависимости от размера домашнего хозяйства в 2013г.	53
в. Доходы по территории в 2013г.	54
г. Структура денежных доходов по децильным (10-процентным) группам в 2013г.	54
<b>B. Расходы населения</b>	<b>55</b>
а. Денежные расходы по месту жительства в 2013г.	55
б. Денежные расходы на потребление в зависимости от размера домашнего хозяйства в 2013г.	56
в. Денежные расходы по территории в 2013г.	57
г. Структура потребительских расходов по децильным (10-процентным) группам в 2013г.	58
<b>B. Расходы населения по территории</b>	<b>59</b>
а. Денежные расходы по месту жительства в Баткенской области в 2013г.	59
б. Денежные расходы по месту жительства в Джалал-Абадской области в 2013г.	60
в. Денежные расходы по месту жительства в Иссык-Кульской области в 2013г.	61
г. Денежные расходы по месту жительства в Нарынской области в 2013г.	62
д. Денежные расходы по месту жительства в Ошской области в 2013г.	63
е. Денежные расходы по месту жительства в Таласской области в 2013г.	64
ж. Денежные расходы по месту жительства в Чуйской области в 2013г.	65
з. Денежные расходы по месту жительства в г. Бишкек в 2013г.	66

и. Денежные расходы по месту жительства в г.Ош в 2013г.	67
к. Денежные расходы на потребление в зависимости от размера домашнего хозяйства в Баткенской области в 2013г.	68
л. Денежные расходы на потребление в зависимости от размера домашнего хозяйства в Джалал-Абадской области в 2013г.	68
м. Денежные расходы на потребление в зависимости от размера домашнего хозяйства в Иссык-Кульской области в 2013г.	69
н. Денежные расходы на потребление в зависимости от размера домашнего хозяйства в Нарынской области в 2013г.	69
о. Денежные расходы на потребление в зависимости от размера домашнего хозяйства в Ошской области в 2013г.	70
п. Денежные расходы на потребление в зависимости от размера домашнего хозяйства в Таласской области в 2013г.	70
р. Денежные расходы на потребление в зависимости от размера домашнего хозяйства в Чуйской области в 2013г.	71
с. Денежные расходы на потребление в зависимости от размера домашнего хозяйства в г.Бишкек в 2013г.	71
т. Денежные расходы на потребление в зависимости от размера домашнего хозяйства в г.Ош в 2013г.	72
<b>Г. Структура потребительских расходов по территории</b>	<b>73</b>
а. Структура потребительских расходов по децильным (10-процентным) группам в Баткенской области в 2013г.	73
б. Структура потребительских расходов по децильным (10-процентным) группам в Джалал-Абадской области в 2013г.	74
в. Структура потребительских расходов по децильным (10-процентным) группам в Иссык-Кульской области в 2013г.	75
г. Структура потребительских расходов по децильным (10-процентным) группам в Нарынской области в 2013г.	76
д. Структура потребительских расходов по децильным (10-процентным) группам в Ошской области в 2013г.	77
е. Структура потребительских расходов по децильным (10-процентным) группам в Таласской области в 2013г.	78
ж. Структура потребительских расходов по децильным (10-процентным) группам в Чуйской области в 2013г.	79
з. Структура потребительских расходов по децильным (10-процентным) группам в г.Бишкек в 2013г.	80
и. Структура потребительских расходов по децильным (10-процентным) группам в г.Ош в 2013г.	81
<b>Д. Расходы домашних хозяйств на продукты питания</b>	<b>82</b>
а. Расходы домашних хозяйств на продукты питания	82
б. Расходы домашних хозяйств на продукты питания по месту жительства в 2013г.	83
в. Расходы домашних хозяйств на продукты питания по территории в 2013г.	84
<b>Е. Потребление продуктов питания</b>	<b>85</b>
а. Потребление продуктов питания	85
б. Потребление основных продуктов питания по месту жительства в 2013г.	86
в. Потребление основных продуктов питания в зависимости от размера домашнего хозяйства в 2013г.	86
г. Потребление основных продуктов питания по территории в 2013г.	87
д. Химический состав и калорийность потребленных продуктов питания	88
е. Химический состав и калорийность потребленных продуктов питания по месту жительства в 2013г.	88
ж. Химический состав и калорийность потребленных продуктов питания по зонам	88
з. Химический состав и калорийность потребленных продуктов питания по регионам в 2013г.	89



<b>IV. Жизненный уровень населения, проживающего в высокогорных районах Кыргызской Республики</b>	<b>90</b>
а. Доходы в зависимости от размера домашнего хозяйства в высокогорье	90
б. Доходы в зависимости от размера домашнего хозяйства в среднегорье	90
в. Доходы в зависимости от размера домашнего хозяйства на равнинах	90
г. Расходы домашних хозяйств на продукты питания по зонам в 2013г.	91
д. Состав домашнего хозяйства по зонам в 2013г.	92
е. Состав домашнего хозяйства по количеству детей по зонам в 2013г.	92
ж. Демографическая структура домашних хозяйств в 2013г.	92
<b>V. Жилищные условия</b>	<b>93</b>
а. Использование источников энергии для приготовления пищи в зависимости от местожительства и уровня бедности по областям	93
б. Частота отключения электроэнергии в домохозяйствах по территории	95
в. Избавление от мусора в зависимости от местожительства по областям	97
г. Источники снабжения водой и расстояние до источника воды по республике	98
д. Доля членов домохозяйств посещающих сауны, бани по территории	99
е. Распределение домохозяйств по способу получения жилья в зависимости от уровня бедности по территории	101
ж. Распределение домохозяйства по обеспеченности жильем на 1 человека, в зависимости от уровня бедности по территории	103
з. Распределение домохозяйства в зависимости от числа занимаемых комнат по уровню бедности	104
<b>VI. Здоровоохранение</b>	<b>105</b>
а. Численность медицинского персонала	105
б. Число больничных коек	105
в. Число медицинских учреждений	106
г. Заболеваемость населения по основным группам болезней	106
д. Заболеваемость населения активным туберкулезом по видам	107
е. Заболеваемость населения активным туберкулезом по полу и возрасту	107
ж. Заболеваемость населения злокачественными новообразованиями по полу и отдельным локализациям	108
з. Заболеваемость населения злокачественными новообразованиями по полу и возрасту	108
и. Заболеваемость населения наркологическими расстройствами по видам заболеваний	109
к. Заболеваемость населения инфекциями передаваемых половым путем по видам заболеваний	110
л. Заболеваемость населения инфекциями передаваемых половым путем по основным видам, полу и возрасту	110
м. Число аборт по возрастным группам	111
н. Заболеваемость населения инфекционными и паразитарными болезнями	111
о. Численность детей, получивших вакцинацию	112
п. Справочные данные по здравоохранению	112
<b>VII. Занятость женщин</b>	<b>113</b>
а. Численность женщин по территории	113
б. Доля женщин в общей численности занятого населения по видам экономической деятельности	113
в. Численность официально зарегистрированных безработных женщин	114
г. Численность женщин – учителей (без совместителей) дневных государственных общеобразовательных школ	115
д. Численность женщин, занятых в научных исследованиях	115

<b>VIII. Образование</b>	<b>116</b>
а. Численность детей в дошкольных организациях по территории	116
б. Численность учащихся дневных общеобразовательных организаций по территории	117
в. Число образовательных организаций	118
г. Численность учащихся и студентов образовательных организаций	118
д. Численность преподавателей образовательных организаций	118
е. Численность принятых в образовательные организации	118
ж. Выпуск учащихся и студентов образовательных организаций	119
з. Численность детей и подростков 7-17 лет, не приступивших к занятиям в общеобразовательных организациях	119
и. Число учреждений культуры	9
<b>IX. Жилищно-коммунальное хозяйство</b>	<b>120</b>
а. Озеленение и благоустройство улиц	120
<b>X. Социальные трансферты и расходы на социально-культурную сферу</b>	<b>122</b>
а. Социальные трансферты, полученные населением	122
б. Расходы на социально-культурную сферу	122
в. Расходы на социально- культурную сферу из всех источников финансирования	123
г. Расходы на социально-культурную сферу из государственного бюджета и специальных средств бюджетных организаций	124

**Таблица 1.а: Численность постоянного населения по полу  
и возрастным группам**  
(оценка на конец года, человек)

<b>Возраст, лет</b>	<b>2009</b>	<b>2010</b>	<b>2011</b>	<b>2012</b>	<b>2013</b>
<b>Оба пола</b>	<b>5 418 299</b>	<b>5 477 620</b>	<b>5 551 888</b>	<b>5 663 133</b>	<b>5 776 570</b>
менее 1 года	132 497	143 266	146 946	152 358	152 903
1	116 482	131 800	143 247	146 604	151 948
2	124 400	116 110	131 061	143 195	146 534
3	112 279	124 127	115 925	131 084	143 211
4	107 855	112 017	123 920	115 944	131 077
5	110 475	107 652	111 818	123 916	115 886
6	103 606	110 295	107 535	111 822	123 922
7	99 026	103 402	110 125	107 532	111 834
8	94 903	98 848	103 255	110 107	107 492
9	99 034	94 748	98 742	103 217	110 076
10	101 384	98 836	94 644	98 702	103 199
11	104 545	101 235	98 736	94 633	98 690
12	102 223	104 380	101 153	98 678	94 616
13	108 256	102 063	104 258	101 097	98 654
14	114 587	108 128	101 980	104 202	101 071
15	118 590	114 439	108 036	101 927	104 134
16	116 311	118 278	114 231	107 885	101 841
17	119 440	115 684	117 784	113 905	107 673
18	117 954	118 157	114 769	117 242	113 659
19	124 573	116 129	116 761	114 326	116 972
20-24	594 406	598 084	591 024	588 916	582 246
25-29	463 446	475 799	496 992	523 327	547 492
30-34	382 788	386 457	391 306	406 450	420 141
35-39	347 241	345 272	347 170	349 558	357 286
40-44	320 799	323 470	325 531	330 038	329 970
45-49	310 016	306 028	303 373	301 729	304 857
50-54	248 293	263 765	274 872	285 589	290 262
55-59	171 180	178 436	188 393	199 659	215 574
60-64	105 411	121 410	128 882	138 074	146 077
65-69	64 767	55 927	56 844	63 077	76 116
70-74	81 202	81 629	78 325	72 202	61 175
75-79	50 113	49 488	51 305	52 094	56 219
80-84	34 480	35 371	34 832	33 869	31 594
85 и старше	15 737	16 890	18 113	20 175	22 169
<b>Мужчины</b>	<b>2 674 773</b>	<b>2 703 688</b>	<b>2 741 740</b>	<b>2 798 798</b>	<b>2 856 545</b>
менее 1 года	68 130	73 148	75 253	78 138	78 440
1	59 475	67 737	73 093	75 055	77 907
2	63 223	59 285	67 338	73 076	75 005
3	57 247	63 066	59 169	67 355	73 101
4	54 860	57 078	62 947	59 189	67 353
5	56 376	54 741	56 998	62 952	59 176
6	52 883	56 264	54 664	57 015	62 964
7	50 463	52 769	56 207	54 673	57 021
8	48 280	50 374	52 702	56 208	54 664
9	50 396	48 193	50 316	52 689	56 198

**Таблица I.a: (продолжение)**

<b>Возраст, лет</b>	<b>2009</b>	<b>2010</b>	<b>2011</b>	<b>2012</b>	<b>2013</b>
10	51 708	50 278	48 137	50 287	52 688
11	53 188	51 628	50 233	48 124	50 293
12	52 053	53 087	51 559	50 206	48 140
13	55 296	51 960	53 022	51 526	50 200
14	58 260	55 225	51 919	52 993	51 509
15	60 347	58 187	55 168	51 880	52 969
16	58 781	60 186	58 072	55 095	51 833
17	60 268	58 496	59 959	57 941	54 968
18	59 999	59 693	58 127	59 717	57 783
19	63 000	59 164	59 142	57 950	59 573
20-24	297 363	299 313	296 483	296 732	294 687
25-29	234 174	239 648	249 988	262 710	273 950
30-34	191 780	194 348	196 977	204 472	211 903
35-39	171 525	169 816	171 214	173 295	177 419
40-44	156 927	158 341	159 131	161 116	161 239
45-49	149 186	146 990	145 751	145 392	146 955
50-54	116 954	124 574	130 321	135 171	137 608
55-59	78 533	82 131	86 653	92 043	99 462
60-64	46 223	53 335	56 775	60 735	64 411
65-69	28 343	24 388	24 474	26 743	31 906
70-74	33 040	33 092	31 786	29 471	24 989
75-79	19 404	18 963	19 655	19 845	21 280
80-84	12 738	13 103	12 624	12 128	11 088
85 и старше	4 350	5 087	5 883	6 876	7 863
<b>Женщины</b>	<b>2 743 526</b>	<b>2 773 932</b>	<b>2 810 148</b>	<b>2 864 335</b>	<b>2 920 025</b>
менее 1 года	64 367	70 118	71 693	74 220	74 463
1	57 007	64 063	70 154	71 549	74 041
2	61 177	56 825	63 723	70 119	71 529
3	55 032	61 061	56 756	63 729	70 110
4	52 995	54 939	60 973	56 755	63 724
5	54 099	52 911	54 820	60 964	56 710
6	50 723	54 031	52 871	54 807	60 958
7	48 563	50 633	53 918	52 859	54 813
8	46 623	48 474	50 553	53 899	52 828
9	48 638	46 555	48 426	50 528	53 878
10	49 676	48 558	46 507	48 415	50 511
11	51 357	49 607	48 503	46 509	48 397
12	50 170	51 293	49 594	48 472	46 476
13	52 960	50 103	51 236	49 571	48 454
14	56 327	52 903	50 061	51 209	49 562
15	58 243	56 252	52 868	50 047	51 165
16	57 530	58 092	56 159	52 790	50 008
17	59 172	57 188	57 825	55 964	52 705
18	57 955	58 464	56 642	57 525	55 876
19	61 573	56 965	57 619	56 376	57 399
20-24	297 043	298 771	294 541	292 184	287 559
25-29	229 272	236 151	247 004	260 617	273 542

**Таблица I.a: (продолжение)**

<b>Возраст, лет</b>	<b>2009</b>	<b>2010</b>	<b>2011</b>	<b>2012</b>	<b>2013</b>
30-34	191 008	192 109	194 329	201 978	208 238
35-39	175 716	175 456	175 956	176 263	179 867
40-44	163 872	165 129	166 400	168 922	168 731
45-49	160 830	159 038	157 622	156 337	157 902
50-54	131 339	139 191	144 551	150 418	152 654
55-59	92 647	96 305	101 740	107 616	116 112
60-64	59 188	68 075	72 107	77 339	81 666
65-69	36 424	31 539	32 370	36 334	44 210
70-74	48 162	48 537	46 539	42 731	36 186
75-79	30 709	30 525	31 650	32 249	34 939
80-84	21 742	22 268	22 208	21 741	20 506
85 и старше	11 387	11 803	12 230	13 299	14 306

**Таблица I.б: Численность постоянного населения по территории**

*(оценка на конец года, человек)*

	<b>2009</b>	<b>2010</b>	<b>2011</b>	<b>2012</b>	<b>2013</b>
<b>Кыргызская Республика</b>	<b>5 418 299</b>	<b>5 477 620</b>	<b>5 551 888</b>	<b>5 663 133</b>	<b>5 776 570</b>
Городское население	1 846 773	1 861 717	1 884 377	1 900 293	1 943 579
Сельское население	3 571 526	3 615 903	3 667 511	3 762 840	3 832 991
<b>Баткенская область</b>	<b>433 802</b>	<b>441 101</b>	<b>448 849</b>	<b>458 890</b>	<b>469 666</b>
Городское население	104 617	105 839	107 021	107 232	110 364
Сельское население	329 185	335 262	341 828	351 658	359 302
<b>Джалал-Абадская область</b>	<b>1 023 132</b>	<b>1 036 644</b>	<b>1 054 226</b>	<b>1 076 694</b>	<b>1 099 193</b>
Городское население	231 169	232 069	235 648	232 617	237 522
Сельское население	791 963	804 575	818 578	844 077	861 671
<b>Иссык-Кульская область</b>	<b>441 323</b>	<b>444 520</b>	<b>448 003</b>	<b>453 384</b>	<b>458 524</b>
Городское население	127 221	128 637	129 815	126 223	128 894
Сельское население	314 102	315 883	318 188	327 161	329 630
<b>Нарынская область</b>	<b>259 378</b>	<b>262 137</b>	<b>264 947</b>	<b>268 099</b>	<b>271 336</b>
Городское население	39 048	39 424	39 945	36 495	37 047
Сельское население	220 330	222 713	225 002	231 604	234 289
<b>Ошская область</b>	<b>1 117 851</b>	<b>1 130 887</b>	<b>1 147 750</b>	<b>1 173 212</b>	<b>1 199 929</b>
Городское население	88 936	90 028	91 289	89 686	91 765
Сельское население	1 028 915	1 040 859	1 056 461	1 083 526	1 108 164
<b>Таласская область</b>	<b>228 995</b>	<b>231 819</b>	<b>235 327</b>	<b>239 506</b>	<b>243 325</b>
Городское население	33 996	34 144	34 490	34 107	34 663
Сельское население	194 999	197 675	200 837	205 399	208 662
<b>Чуйская область</b>	<b>808 245</b>	<b>814 870</b>	<b>822 581</b>	<b>838 341</b>	<b>853 725</b>
Городское население	144 429	144 715	145 487	149 091	153 254
Сельское население	663 816	670 155	677 094	689 250	700 471
<b>г. Бишкек</b>	<b>846 467</b>	<b>859 795</b>	<b>874 357</b>	<b>894 556</b>	<b>915 668</b>
городское население	842 805	856 043	870 472	890 537	911 556
сельское население	3 662	3 752	3 885	4 019	4 112
<b>г. Ош</b>	<b>259 106</b>	<b>255 847</b>	<b>255 848</b>	<b>260 451</b>	<b>265 204</b>
Городское население	234 552	230 818	230 210	234 305	238 514
Сельское население	24 554	25 029	25 638	26 146	26 690

**Таблица I.в: Численность постоянного населения Кыргызской Республики  
по городской и сельской местности, полу и  
основным возрастным группам**  
(оценка на конец года, человек)

	2009	2010	2011	2012	2013
<b>Все население</b>					
<b>Оба пола</b>	<b>5 418 299</b>	<b>5 477 620</b>	<b>5 551 888</b>	<b>5 663 133</b>	<b>5 776 570</b>
в т.ч. по возрастным группам:					
моложе трудоспособного	1 750 142	1 771 346	1 801 381	1 845 018	1 895 247
в трудоспособном возрасте	3 223 800	3 347 052	3 383 690	3 439 715	3 488 144
старше трудоспособного возраста	444 357	359 222	366 817	378 400	393 179
<b>Мужчины</b>	<b>2 674 773</b>	<b>2 703 688</b>	<b>2 741 740</b>	<b>2 798 798</b>	<b>2 856 545</b>
в т.ч. по возрастным группам:					
моложе трудоспособного	892 185	903 020	918 725	941 366	967 628
в трудоспособном возрасте	1 638 490	1 688 892	1 709 909	1 741 126	1 768 358
старше трудоспособного возраста	144 098	111 776	113 106	116 306	120 559
<b>Женщины</b>	<b>2 743 526</b>	<b>2 773 932</b>	<b>2 810 148</b>	<b>2 864 335</b>	<b>2 920 025</b>
в т.ч. по возрастным группам:					
моложе трудоспособного	857 957	868 326	882 656	903 652	927 619
в трудоспособном возрасте	1 585 310	1 658 160	1 673 781	1 698 589	1 719 786
старше трудоспособного возраста	300 259	247 446	253 711	262 094	272 620
<b>Городское население</b>					
<b>Оба пола</b>	<b>1 846 773</b>	<b>1 861 717</b>	<b>1 884 377</b>	<b>1 900 293</b>	<b>1 943 579</b>
в т.ч. по возрастным группам:					
моложе трудоспособного	511 655	523 840	537 349	552 150	577 705
в трудоспособном возрасте	1 168 016	1 203 517	1 210 107	1 208 574	1 220 570
старше трудоспособного возраста	167 102	134 360	136 921	139 569	145 304
<b>Мужчины</b>	<b>872 678</b>	<b>879 561</b>	<b>890 673</b>	<b>898 451</b>	<b>919 980</b>
в т.ч. по возрастным группам:					
моложе трудоспособного	259 618	266 029	273 157	281 165	294 525
в трудоспособном возрасте	564 584	576 818	580 127	579 189	585 554
старше трудоспособного возраста	48 476	36 714	37 389	38 097	39 901
<b>Женщины</b>	<b>974 095</b>	<b>982 156</b>	<b>993 704</b>	<b>1 001 842</b>	<b>1 023 599</b>
в т.ч. по возрастным группам:					
моложе трудоспособного	252 037	257 811	264 192	270 985	283 180
в трудоспособном возрасте	603 432	626 699	629 980	629 385	635 016
старше трудоспособного возраста	118 626	97 646	99 532	101 472	105 403
<b>Сельское население</b>					
<b>Оба пола</b>	<b>3 571 526</b>	<b>3 615 903</b>	<b>3 667 511</b>	<b>3 762 840</b>	<b>3 832 991</b>
в т.ч. по возрастным группам:					
моложе трудоспособного	1 238 487	1 247 506	1 264 032	1 292 868	1 317 542
в трудоспособном возрасте	2 055 784	2 143 535	2 173 583	2 231 141	2 267 574
старше трудоспособного возраста	277 255	224 862	229 896	238 831	247 875
<b>Мужчины</b>	<b>1 802 095</b>	<b>1 824 127</b>	<b>1 851 067</b>	<b>1 900 347</b>	<b>1 936 565</b>
в т.ч. по возрастным группам:					
моложе трудоспособного	632 567	636 991	645 568	660 201	673 103
в трудоспособном возрасте	1 073 906	1 112 074	1 129 782	1 161 937	1 182 804
старше трудоспособного возраста	95 622	75 062	75 717	78 209	80 658
<b>Женщины</b>	<b>1 769 431</b>	<b>1 791 776</b>	<b>1 816 444</b>	<b>1 862 493</b>	<b>1 896 426</b>
в т.ч. по возрастным группам:					
моложе трудоспособного	605 920	610 515	618 464	632 667	644 439
в трудоспособном возрасте	981 878	1 031 461	1 043 801	1 069 204	1 084 770
старше трудоспособного возраста	181 633	149 800	154 179	160 622	167 217

Примечание: к численности населения в трудоспособном возрасте до 2011г. отнесены мужчины 16-59 лет, женщины 16-54 года; старше трудоспособного возраста - мужчины 60 лет и старше, женщины 55 лет и старше. С 2011г. трудоспособный возраст для мужчин 16-62 года, женщин - 16-57 лет; старше трудоспособного возраста для мужчин - 63 года и старше, для женщин - 58 лет и старше (разъяснение Министерства труда, занятости и миграции Кыргызской Республики в 2011г.).

**Таблица I.d: Ожидаемая продолжительность жизни при рождении***(лет)*

	2009	2010	2011	2012	2013
<b>Оба пола</b>	<b>69,1</b>	<b>69,3</b>	<b>69,6</b>	<b>70,0</b>	<b>70,2</b>
Мужчины	65,2	65,3	65,7	66,1	66,3
Женщины	73,2	73,5	73,7	74,1	74,3

**Таблица I.e: Число умерших по классам причин смерти***(человек)*

	2009	2010	2011	2012	2013
<b>Всего умерших от всех причин</b>	<b>35 898</b>	<b>36 174</b>	<b>35 941</b>	<b>36 186</b>	<b>34 880</b>
из них от:					
некоторых инфекционных и паразитарных болезней	949	923	1 028	977	999
новообразований	3 267	3 239	3 379	3 330	3 487
болезней крови, кроветворных органов и отдельных нарушений, вовлекающих иммунный механизм	42	51	41	52	50
болезней эндокринной системы, расстройства питания и нарушения обмена веществ	367	343	362	330	419
психических расстройств и расстройств поведения	85	71	80	66	58
болезней нервной системы	557	500	482	476	517
болезней уха и сосцевидного отростка	1	1	-	1	2
болезней системы кровообращения	17 578	17 644	17 992	18 570	17 627
болезней органов дыхания	3 005	2 861	2 602	2 536	2 169
болезней органов пищеварения	2 385	2 461	2 426	2 448	2 467
болезней кожи и подкожной клетчатки	13	20	9	18	21
болезней костно-мышечной системы и соединительной ткани	133	121	108	133	109
болезней мочеполовой системы	821	721	572	551	511
беременности, родов и послеродового периода	86	75	82	76	56
отдельных состояний, возникающих в перинатальном периоде	2 203	2 107	2 016	1 959	1 974
врожденных аномалий (пороков развития), деформаций и хромосомных нарушений	458	506	484	523	575
симптомов, признаков и отклонений от норм, выявленных при клинических и лабораторных исследованиях, не классифицированных в других рубриках	482	576	665	670	689
травм, отравлений и некоторых других последствий воздействия внешних причин	3 466	3 954	3 613	3 470	3 150

**Таблица I.ж: Младенческая смертность по полу и классам причин смерти**

(человек)

	2009	2010	2011	2012	2013
<b>Всего умерших детей в возрасте до 1 года</b>	<b>3 393</b>	<b>3 337</b>	<b>3 150</b>	<b>3 091</b>	<b>3 093</b>
<b>Мальчики</b>					
<b>Всего умерших от всех причин</b>	<b>1 933</b>	<b>1 903</b>	<b>1 779</b>	<b>1 743</b>	<b>1 743</b>
из них от:					
отдельных состояний, возникающих в перинатальном периоде	1 267	1 206	1 152	1 113	1 143
болезней органов дыхания	283	292	251	249	225
врожденных аномалий (пороков развития), деформаций и хромосомных нарушений	179	235	195	222	240
некоторых инфекционных и паразитарных болезней	87	69	94	78	53
травм, отравлений и некоторых других последствий воздействия внешних причин	50	46	48	40	36
болезней нервной системы	47	33	26	18	20
симптомов, признаков и отклонений от норм, выявленных при клинических и лабораторных исследованиях, не классифицированных в других рубриках	6	6	4	10	12
болезней органов пищеварения	7	9	4	10	2
болезней кожи и подкожной клетчатки	-	-	-	1	-
болезней крови, кроветворных органов и отдельных нарушений, вовлекающих иммунный механизм	3	6	2	1	8
болезней системы кровообращения	1	-	-	-	1
новообразований	2	1	3	1	2
болезней эндокринной системы, расстройства питания и нарушения обмена веществ	1	-	-	-	1
болезней уха и сосцевидного отростка	-	-	-	-	-
<b>Девочки</b>					
<b>Всего умерших от всех причин</b>	<b>1 460</b>	<b>1 434</b>	<b>1 371</b>	<b>1 348</b>	<b>1 350</b>
из них от:					
отдельных состояний, возникающих в перинатальном периоде	936	901	864	846	831
болезней органов дыхания	201	204	166	176	173
врожденных аномалий (пороков развития), деформаций и хромосомных нарушений	184	186	210	198	225
некоторых инфекционных и паразитарных болезней	79	80	76	67	56
травм, отравлений и некоторых других последствий воздействия внешних причин	32	29	33	36	30
болезней нервной системы	21	21	7	14	15
симптомов, признаков и отклонений от норм, выявленных при клинических и лабораторных исследованиях, не классифицированных в других рубриках	6	6	8	4	17
болезней органов пищеварения	1	2	3	3	1
болезней кожи и подкожной клетчатки	-	-	-	1	-
болезней крови, кроветворных органов и отдельных нарушений, вовлекающих иммунный механизм	-	3	2	3	1
болезней системы кровообращения	-	-	-	-	-
новообразований	-	2	1	-	1
болезней эндокринной системы, расстройства питания и нарушения обмена веществ	-	-	1	-	-
болезней уха и сосцевидного отростка	-	-	-	-	-



**Таблица I.3: Общий коэффициент рождаемости по территории***(на 1000 населения)*

	2009	2010	2011	2012	2013
<b>Кыргызская Республика</b>	<b>25,2</b>	<b>26,8</b>	<b>27,1</b>	<b>27,6</b>	<b>27,2</b>
Баткенская область	27,9	30,6	30,2	30,4	30,8
Джалал-Абадская область	26,9	28,1	28,8	28,5	27,9
Иссык-Кульская область	25,3	25,6	25,1	25,1	23,6
Нарынская область	25,7	27,6	27,3	26,7	25,6
Ошская область	26,1	28,3	29,5	29,7	29,5
Таласская область	28,7	29,9	31,4	29,9	28,0
Чуйская область	22,4	24,9	24,8	26,3	25,8
г. Бишкек	23,3	24,2	24,0	25,2	25,4
г. Ош	20,7	22,3	21,9	25,7	25,3

**Таблица I.и: Общий коэффициент смертности по территории***(на 1000 населения)*

	2009	2010	2011	2012	2013
<b>Кыргызская Республика</b>	<b>6,7</b>	<b>6,6</b>	<b>6,5</b>	<b>6,5</b>	<b>6,1</b>
Баткенская область	5,9	6,0	5,8	5,9	5,3
Джалал-Абадская область	5,8	5,5	5,7	5,6	5,3
Иссык-Кульская область	8,2	8,3	7,9	8,2	7,9
Нарынская область	7,8	7,8	8,1	7,8	7,7
Ошская область	5,7	5,8	5,5	5,4	5,1
Таласская область	7,0	6,9	6,6	6,5	6,2
Чуйская область	8,7	8,9	8,7	8,6	8,1
г. Бишкек	6,4	6,2	6,1	5,7	5,4
г. Ош	6,3	6,4	6,4	6,5	6,3

**Таблица П.а: Уровень бедности по экономическому положению главы домашнего хозяйства и полу**  
(в процентах)

	Все домохозяйства		Глава домохозяйства мужчина		Глава домохозяйства женщина	
	всего	из них бедные	всего	из них бедные	всего	из них бедные
	<b>Всего</b>	<b>100,0</b>	<b>27,1</b>	<b>100,0</b>	<b>31,6</b>	<b>100,0</b>
Работающие по найму	33,9	29,2	35,8	33,6	30,0	13,3
Работодатели	0,8	1,2	1,0	1,5	0,4	
Самостоятельно занятые	27,7	33,7	36,1	39,2	10,3	13,3
Безработные	3,1	4,2	3,1	4,3	3,0	3,8
Неработающие пенсионеры	24,1	23,5	15,5	14,6	41,9	56,1
Инвалиды	2,6	1,5	2,6	1,6	2,4	1,2
Другие	7,8	6,9	5,9	5,4	11,9	12,3

**Таблица П.б: Структура денежных расходов домашних хозяйств в зависимости от пола главы домашнего хозяйства и уровню бедности**  
(в процентах)

	Глава домохозяйства - мужчина			Глава домохозяйства - женщина		
	всего	небедные	бедные	всего	небедные	бедные
	<b>Всего</b>	<b>100,0</b>	<b>100,0</b>	<b>100,0</b>	<b>100,0</b>	<b>100,0</b>
<b>На потребление</b>	86,2	85,6	87,9	85,3	84,6	87,3
Продукты питания	45,1	43,4	50,7	44,8	42,7	50,6
Питание вне дома	1,9	2,1	1,2	1,9	2,1	1,3
Алкоголь	0,2	0,2	0,1	0,2	0,2	0,2
Табак	0,5	0,5	0,5	0,6	0,6	0,6
Одежда, белье, обувь и ткани	9,6	9,4	10,2	9,7	9,5	10,3
Предметы личной гигиены	2,7	2,7	2,7	2,6	2,5	2,7
Мебель	0,3	0,3	0,2	0,2	0,3	0,2
Покупка средств передвижения	0,6	0,8	0,1	0,6	0,8	0,2
Топливо	4,1	4,0	4,5	4,3	4,3	4,5
Жилищно-коммунальные услуги	5,0	5,3	4,1	4,5	4,7	4,0
Здравоохранение	1,5	1,7	1,0	1,5	1,7	0,9
Дошкольное воспитание	0,6	0,6	0,4	0,5	0,5	0,4
Услуги образования	1,8	2,1	0,9	1,8	2,1	1,0
Услуги учреждений культуры	0,1	0,1	0,0	0,0	0,1	0,0
Услуги общественного транспорта	3,6	3,7	3,4	3,4	3,5	3,2
Услуги связи	2,7	2,8	2,4	2,6	2,7	2,3
Другие товары и услуги	5,9	6,1	5,4	6,1	6,4	5,0
<b>Прочие расходы</b>	13,8	14,4	12,1	14,7	15,4	12,7
Расходы на личное подсобное хозяйство	5,5	5,5	5,6	6,3	6,4	5,9
Материальная помощь родственникам и др.	1,3	1,5	0,6	1,3	1,6	0,7
Вклады в учреждения банков	0,0	0,0	0,0	0,0	0,0	0,0
Покупка иностранной валюты	0,0	0,0	0,0	0,0	0,0	0,0
Строительство и покупка недвижимости	0,4	0,5	0,0	0,5	0,7	0,0
Налоги, взносы и другие выплаты	6,4	6,7	5,7	6,4	6,6	6,0
Другие расходы	0,2	0,2	0,2	0,2	0,2	0,1

**Таблица II.в: Уровень бедности среди полных и неполных семей  
в зависимости от количества детей и пола  
главы домашнего хозяйства  
(в процентах)**

	Неполные семьи		Полные семьи	
	мужчины	женщины	мужчины	женщины
<b>Всего</b>	<b>21,7</b>	<b>10,5</b>	<b>37,4</b>	<b>40,5</b>
Нет детей	6,0	2,5	-	-
1 ребенок	30,4	12,5	16,1	18,4
2 детей	49,4	20,2	28,2	41,8
3 детей	50,4	30,2	53,1	55,5
4 детей	75,7	49,8	62,3	64,3
5 и более детей	63,7	66,1	78,3	-

**Таблица II.г: Уровень бедности среди полных и неполных семей  
по полу главы домашнего хозяйства  
(в процентах)**

	Всего	в том числе	
		неполные семьи	полные семьи
<b>Глава домашнего хозяйства - мужчина</b>			
небедные	69,0	78,3	62,6
бедные	31,0	21,7	37,4
из них очень бедные	1,7	1,6	1,8
<b>Глава домашнего хозяйства - женщина</b>			
небедные	82,6	89,5	59,5
бедные	17,4	10,5	40,5
из них очень бедные	1,2	0,7	3,0

**Таблица II.д: Уровень бедности в зависимости от уровня образования  
главы домашнего хозяйства  
(в процентах)**

	Всего	бедные	из них очень бедные
Высшее	18,3	15,0	0,2
Незаконченное высшее	1,1	21,4	0,0
Среднее специальное	12,2	15,4	0,1
Начальное профессиональное с получением среднего образования	7,3	24,8	1,7
Начальное профессиональное без получения среднего образования	1,1	23,8	0,5
Среднее общее	49,2	33,4	2,2
Основное общее	4,5	26,8	2,9
Начальное	3,3	28,4	4,6
Нет начального образования	1,7	31,7	0,0
Неграмотный	1,1	46,4	1,7

**Таблица II.e: Уровень бедности в зависимости от образования главы домашнего хозяйства**

(в процентах)

	Высшее	Незаконченное высшее	Среднее профессиональное	Начальное профессиональное с получением среднего образования	Начальное профессиональное без получения среднего образования	Среднее полное	Основное общее	Начальное	Нет начального образования	Неграмотный
<b>Всего</b>	<b>18,3</b>	<b>1,1</b>	<b>12,2</b>	<b>7,3</b>	<b>1,1</b>	<b>49,2</b>	<b>4,5</b>	<b>3,3</b>	<b>1,7</b>	<b>1,1</b>
небедные	85,0	78,6	84,6	75,2	76,2	66,6	73,2	71,6	68,3	53,6
бедные	15,0	21,4	15,4	24,8	23,8	33,4	26,8	28,4	31,7	46,4
из них: очень бедные	0,2	0,0	0,1	1,7	0,5	2,2	2,9	4,6	0,0	1,7
Глубина бедности	2,3	1,9	2,2	4,7	4,0	6,0	5,1	6,8	4,6	8,5
Острота бедности	0,5	0,3	0,5	1,2	1,1	1,6	1,5	2,4	0,8	2,5

**Таблица Ш.А.а: Доходы по месту жительства в 2013г.**

(в среднем на душу населения, сомов в месяце)

	Всего по республике	в том числе:	
		городские поселения	сельская местность
<b>Всего доходов</b>	<b>3336,3</b>	<b>3978,9</b>	<b>3002,5</b>
Доход от трудовой деятельности	2128,5	3122,1	1612,3
в том числе:			
доход от заработной платы	1330,0	2244,6	854,9
доход от индивидуальной трудовой деятельности	508,9	733,0	392,5
доход от разовой работы	55,7	37,0	65,5
доход вне территории Кыргызстана	233,8	107,5	299,4
Доход от собственности	14,9	27,1	8,6
Стипендии	0,2	0,2	0,2
Пенсии	550,4	577,0	536,6
Пособия	22,2	11,4	27,7
Доход от личного подсобного хозяйства	479,1	49,7	702,2
Прочие доходы	141,0	191,4	114,8
<b>Справочно:</b>			
Кредиты, ссуды	47,2	14,2	64,3
Поступления с банковских счетов, от продажи акций и других ценных бумаг	1,9	4,9	0,3

**Таблица Ш.А.б: Доходы в зависимости от размера домашнего хозяйства в 2013г.**

(в среднем на душу населения, сомов в месяце)

	Домашние хозяйства, состоящие из лиц:				
	1	2	3	4	5 и более
<b>Всего доходов</b>	<b>7299,7</b>	<b>5956,4</b>	<b>4326,2</b>	<b>3598,2</b>	<b>2552,0</b>
Доход от трудовой деятельности	3659,7	3589,3	2881,0	2567,7	1574,9
в том числе:					
доход от заработной платы	2894,8	2585,5	2034,5	1585,8	872,6
доход от индивидуальной трудовой деятельности	532,5	521,1	556,5	627,4	457,7
доход от разовой работы	43,3	59,5	47,2	49,9	59,4
доход вне территории Кыргызстана	189,1	423,2	242,8	304,7	185,1
Доход от собственности	84,2	10,6	39,6	14,8	7,8
Стипендии	0,1	0,7	0,2	0,1	0,2
Пенсии	2629,8	1444,3	695,9	419,0	372,4
Пособия	13,1	15,9	9,9	11,1	29,6
Доход от личного подсобного хозяйства	167,8	525,3	509,7	444,2	487,8
Прочие доходы	745,1	370,2	190,0	141,3	79,5
<b>Справочно:</b>					
Кредиты, ссуды	15,6	29,2	44,7	24,3	58,5
Поступления с банковских счетов, от продажи акций и других ценных бумаг	16,9	0,3	1,7	2,8	1,3

**Таблица Ш.А.в: Доходы по территории в 2013г.**

(в среднем на душу населения, сомов в месяцу)

	Кыргызская Республика	Баткенская область	Джалал-Абадская область	Иссык-Кульская область	Нарынская область	Ошская область	Таласская область	Чуйская область	г.Бишкек	г.Ош
<b>Всего доходов</b>	<b>3336,3</b>	<b>3200,0</b>	<b>2795,2</b>	<b>2850,2</b>	<b>3073,6</b>	<b>3032,8</b>	<b>3617,3</b>	<b>3424,4</b>	<b>4646,0</b>	<b>3236,3</b>
Доход от трудовой деятельности	2128,5	2185,9	1722,4	1475,0	1065,9	1688,6	1198,7	2270,1	3779,4	2601,1
в том числе:										
доход от заработной платы	1330,0	640,6	680,5	1194,2	833,6	671,8	805,5	1944,3	3031,9	1585,8
доход от индивидуальной трудовой деятельности	508,9	645,6	613,2	264,2	196,6	440,2	353,7	310,3	740,6	865,5
доход от разовой работы	55,7	258,4	71,0	8,7	35,7	70,4	24,6	11,5	7,0	8,0
доход вне территории Кыргызстана	233,8	641,4	357,6	7,9	0,0	506,1	14,9	4,0	0,0	141,8
Доход от собственности	14,9	16,9	5,5	24,1	45,2	0,4	11,7	34,2	14,0	13,4
Стипендии	0,2	0,1	0,0	0,1	0,1	0,4	0,0	0,4	0,0	0,7
Пенсии	550,4	498,9	414,7	614,3	906,3	522,9	433,0	638,3	629,0	412,6
Пособия	22,2	36,6	18,3	10,8	84,6	35,9	14,8	12,7	5,1	3,2
Доход от ЛПХ	479,1	371,0	519,0	568,3	853,4	649,8	1823,5	360,9	0,0	1,5
Прочий доход	141,0	90,6	115,2	157,6	118,1	134,9	135,6	107,7	218,5	203,8
<b>Справочно:</b>										
Кредиты, ссуды	47,2	0,0	4,5	16,6	236,5	27,8	7,1	184,0	0,0	15,4
Поступления с банковских счетов	1,9	1,4	4,2	2,6	1,9	0,0	2,6	0,5	2,7	1,5

**Таблица Ш.А.г: Структура денежных доходов по децильным (10-процентным) группам в 2013г.**

(в процентах)

	Низшая	Вторая	Третья	Четвертая	Пятая	Шестая	Седьмая	Восьмая	Девятая	Высшая
<b>Всего доходов, сомов</b>	<b>866,5</b>	<b>1487,3</b>	<b>1847,4</b>	<b>2190,4</b>	<b>2540,2</b>	<b>2976,4</b>	<b>3514,0</b>	<b>4201,2</b>	<b>5284,1</b>	<b>8451,9</b>
Доход от трудовой деятельности	43,9	54,6	57,6	60,4	59,1	63,7	68,0	68,1	65,6	66,2
в том числе:										
доход от заработной платы	22,7	33,7	35,4	36,1	34,9	36,4	37,2	38,0	42,7	47,6
доход от индивидуальной трудовой деятельности										
доход от разовой работы	3,4	3,1	1,8	3,0	3,0	2,3	2,3	1,8	0,7	0,5
доход вне территории Кыргызстана	2,2	3,9	6,9	4,4	5,9	8,3	9,8	9,4	7,0	6,3
Доход от собственности	0,3	0,2	0,2	0,2	0,3	0,1	0,2	0,3	0,2	1,1
Стипендии	0,0	0,0	0,0	0,0	0,0	0,0	0,0	0,0	0,0	0,0
Пенсии	21,1	20,0	19,7	16,9	19,3	16,6	16,2	15,5	17,4	13,8
Пособия	5,1	2,1	1,3	1,0	1,2	0,8	0,4	0,3	0,2	0,1
Доход от личного подсобного хозяйства	18,6	17,8	16,3	16,4	15,5	14,2	11,5	12,5	14,4	14,1
Прочие доходы	11,0	5,3	4,9	5,2	4,6	4,6	3,7	3,3	2,2	4,7

**Таблица Ш.Б.а: Денежные расходы по месту жительства в 2013г.**

(в среднем на душу населения, сомов в месяц)

	Всего по республике	в том числе	
		городские поселения	сельская местность
<b>Всего</b>	<b>2767,0</b>	<b>3200,0</b>	<b>2542,1</b>
<b>На потребление</b>	<b>2384,2</b>	<b>2825,1</b>	<b>2155,2</b>
Продукты питания	1248,6	1437,2	1150,7
Питание вне дома	52,8	96,1	30,3
Алкоголь	4,3	3,3	4,9
Табак	14,0	7,7	17,2
Одежда, обувь, белье и ткани	264,8	298,6	247,2
Предметы личной гигиены	75,0	111,4	56,1
Мебель	7,5	8,3	7,0
Покупка средств передвижения	17,3	11,9	20,1
Топливо	112,9	65,8	137,3
Жилищно-коммунальные услуги *	139,3	250,3	81,7
Здравоохранение	42,5	43,8	41,9
Дошкольное воспитание	16,1	37,7	4,9
Услуги образования	49,8	59,7	44,6
Услуги учреждений культуры	1,5	3,0	0,7
Услуги общественного транспорта	99,5	122,1	87,7
Услуги связи	74,7	105,8	58,6
Прочие товары и услуги	163,7	162,5	164,3
<b>Прочие расходы</b>	<b>382,8</b>	<b>374,9</b>	<b>386,9</b>
Расходы на личное подсобное хозяйство	153,5	24,4	220,6
Материальная помощь родственникам и др.	35,6	38,7	34,0
Вклады в учреждения банков	0,1	0,2	0,1
Покупка иностранной валюты	0,1	0,1	0,1
Строительство и покупка недвижимости	10,8	16,5	7,8
Налоги, взносы и другие выплаты	178,1	288,9	120,5
Другие расходы	4,6	6,2	3,8

\* Включены расходы за: жилплощадь, центральное отопление, природный газ, электроэнергию, горячую и холодную воду, тех.обслуживание, канализацию, вывоз мусора, радио, антенна, другие услуги.

**Таблица Ш.Б.б: Денежные расходы на потребление в зависимости от размера домашнего хозяйства в 2013г.**

*(в среднем на душу населения, сомов в месяц)*

	Домашние хозяйства, состоящие из лиц:				
	1	2	3	4	5 и более
<b>Всего</b>	<b>5752,1</b>	<b>4014,5</b>	<b>3069,1</b>	<b>2537,8</b>	<b>1854,2</b>
Продукты питания	3013,1	2042,2	1567,5	1315,7	992,2
Питание вне дома	299,3	117,3	52,1	51,6	36,5
Алкоголь	15,5	6,6	3,4	3,1	4,3
Табак	10,9	19,5	16,6	15,9	12,2
Одежда, обувь, белье и ткани	526,7	412,0	328,9	285,4	215,6
Предметы личной гигиены	230,2	147,7	102,2	79,9	52,5
Мебель	1,2	13,2	10,5	8,0	6,1
Покупка средств передвижения	2,1	13,3	35,0	16,9	14,6
Топливо	136,4	152,3	131,8	118,8	100,8
Жилищно-коммунальные услуги *	574,6	319,1	204,7	141,6	85,7
Здравоохранение	148,9	87,7	57,3	37,8	31,2
Дошкольное воспитание	0,5	17,7	22,0	28,7	11,1
Услуги образования	91,7	62,9	78,3	61,6	36,5
Услуги учреждений культуры	2,4	2,3	1,8	2,9	0,9
Услуги общественного транспорта	236,7	192,2	136,0	114,7	69,6
Услуги связи	195,9	140,7	107,0	83,8	51,8
Прочие товары и услуги	266,0	267,8	214,3	171,5	132,8

\* Включены расходы за: жилплощадь, центральное отопление, природный газ, электроэнергию, горячую и холодную воду, тех.обслуживание, канализацию, вывоз мусора, радио, антенна, другие услуги.



**Таблица Ш.Б.в: Денежные расходы по территории в 2013г.**

*(в среднем на душу населения, сомов в месяце)*

	Кыргызская Республика	Баткенская область	Джалал-Абадская область	Иссык-Кульская область	Нарынская область	Ошская область	Таласская область	Чуйская область	г. Бишкек	г.Ош
<b>Всего расход</b>	<b>2767,0</b>	<b>2139,2</b>	<b>1991,6</b>	<b>3069,2</b>	<b>2844,8</b>	<b>2631,4</b>	<b>2733,5</b>	<b>3362,5</b>	<b>3550,0</b>	<b>2515,6</b>
<b>На потребление</b>	<b>2384,2</b>	<b>1843,6</b>	<b>1745,1</b>	<b>2665,8</b>	<b>2181,5</b>	<b>2264,3</b>	<b>2154,0</b>	<b>2869,8</b>	<b>3140,1</b>	<b>2288,7</b>
Продукты питания	1248,6	903,1	913,8	1546,7	974,6	1254,7	1210,8	1489,9	1598,2	1032,7
Питание вне дома	52,8	51,7	43,7	36,9	3,1	37,9	8,7	29,3	96,0	203,9
Алкоголь	4,3	1,4	10,3	8,3	1,1	1,3	3,9	4,8	2,4	0,2
Табак	14,0	3,1	7,8	35,3	18,1	22,3	18,9	16,6	3,5	3,5
Одежда, обувь, белье и ткани	264,8	224,0	233,4	267,0	245,6	297,9	240,0	243,9	305,2	282,5
Предметы личной гигиены	75,0	47,9	39,2	77,9	69,8	58,6	69,5	83,6	142,3	90,8
Мебель	7,5	1,3	3,8	7,8	29,1	2,3	15,3	13,8	9,0	2,0
Покупка средств передвижения	17,3	31,5	3,6	13,3	86,3	17,0	13,6	25,5	1,8	17,8
Топливо	112,9	141,5	94,3	97,5	146,8	148,7	90,0	182,9	23,6	73,4
Жилищно-коммунальные услуги	139,3	66,1	86,4	108,1	94,1	70,3	116,2	160,0	335,0	179,3
Здравоохранение	42,5	35,9	14,8	52,1	96,9	19,4	21,0	98,6	43,6	37,2
Дошкольное воспитание	16,1	6,9	6,1	11,7	8,1	2,3	6,3	13,6	58,8	21,7
Услуги образования	49,8	73,1	31,0	51,2	20,0	45,6	42,4	64,5	65,4	37,7
Услуги учреждений культуры	1,5	0,7	1,1	0,3	0,6	0,2	1,6	2,5	4,6	0,2
Услуги общественного транспорта	99,5	75,5	60,6	62,0	54,4	110,9	53,1	134,5	160,5	80,9
Услуги связи	74,7	57,6	35,7	69,7	56,9	54,4	37,3	109,1	131,3	112,9
Прочие товары и услуги	163,7	122,2	159,6	220,0	275,9	120,2	205,4	196,7	159,1	111,7
<b>Прочие расходы</b>	<b>382,8</b>	<b>295,6</b>	<b>246,5</b>	<b>403,4</b>	<b>663,3</b>	<b>367,0</b>	<b>579,5</b>	<b>492,7</b>	<b>409,8</b>	<b>227,0</b>
Расходы на личное подсобное хозяйство	153,5	117,5	128,5	123,9	355,0	230,0	330,6	209,2	0,5	9,1
Материальная помощь родственникам и другое	35,6	29,0	8,3	92,7	158,8	19,7	86,7	14,1	42,3	8,8
Вклады в учреждения банков	0,1	0,0	0,0	0,0	2,6	0,0	0,0	0,0	0,0	0,0
Покупка иностранной валюты	0,1	0,1	0,1	0,0	0,2	0,0	0,0	0,1	0,1	0,0
Строительство и покупка недвижимости	10,8	4,0	0,0	9,2	3,7	0,0	25,8	57,1	0,0	0,0
Налоги, взносы и другие выплаты	178,1	123,8	108,9	177,3	143,0	110,0	123,4	209,8	365,1	209,0
Другие расходы	4,6	21,2	0,7	0,2	0,0	7,4	12,9	2,4	1,8	0,0

\* Включены расходы за: жилплощадь, центральное отопление, природный газ, электроэнергию, горячую и холодную воду, тех.обслуживание, канализацию, вывоз мусора, радио, антенна, другие услуги.

**Таблица III.Б.г: Структура потребительских расходов по децильным (10-процентным) группам в 2013г.**  
(в процентах)

	Низшая	Вторая	Третья	Четвертая	Пятая	Шестая	Седьмая	Восьмая	Девятая	Высшая
<b>Всего, сомов</b>	<b>967,3</b>	<b>1320,7</b>	<b>1565,0</b>	<b>1741,9</b>	<b>1936,7</b>	<b>2151,3</b>	<b>2414,7</b>	<b>2805,6</b>	<b>3422,2</b>	<b>5516,2</b>
Продукты питания	55,7	57,0	56,3	55,1	54,4	54,9	54,3	53,4	50,7	46,6
Питание вне дома	1,4	1,5	2,1	2,1	1,5	2,1	1,8	1,3	1,2	4,2
Алкоголь	0,3	0,2	0,1	0,2	0,2	0,2	0,1	0,2	0,2	0,2
Табак	0,7	0,7	1,0	0,7	0,6	0,6	0,6	0,6	0,5	0,4
Одежда, обувь, белье и ткани	11,8	12,1	12,3	11,7	12,2	11,1	11,2	11,2	10,3	10,3
Предметы личной гигиены	3,8	3,2	3,1	3,0	3,0	3,2	3,1	3,2	3,3	3,0
Мебель	0,0	0,1	0,1	0,1	0,2	0,3	0,3	0,3	0,3	0,5
Покупка средств передвижения	0,1	0,1	0,1	0,1	0,1	0,3	0,1	0,1	0,3	2,6
Топливо	6,2	5,8	5,5	6,1	4,8	4,7	4,4	4,9	4,6	3,7
Жилищно-коммунальные услуги *	5,0	5,1	4,7	4,9	5,4	5,6	6,1	6,4	7,1	5,9
Здравоохранение	1,5	1,2	0,9	1,4	1,3	1,4	1,6	1,4	2,4	2,5
Дошкольное воспитание	0,3	0,4	0,5	0,6	0,4	0,8	0,7	0,6	0,9	0,8
Услуги образования	1,0	1,1	0,9	1,4	1,9	1,4	2,1	2,4	3,0	2,7
Услуги учреждений культуры	0,1	0,0	0,0	0,0	0,1	0,0	0,1	0,0	0,1	0,1
Услуги общественного транспорта	3,6	3,6	3,8	4,5	4,2	4,9	4,7	4,1	4,0	4,0
Услуги связи	2,9	2,5	2,8	3,0	3,0	3,1	3,4	3,2	3,4	3,2
Прочие товары и услуги	5,7	5,5	5,8	5,2	6,6	5,6	5,5	6,5	7,7	9,1

\* Включены расходы за: жилплощадь, центральное отопление, природный газ, электроэнергию, горячую и холодную воду, тех.обслуживание, канализацию, вывоз мусора, радио, антенна, другие услуги.

**Таблица III.В.а: Денежные расходы по месту жительства  
в Баткенской области в 2013г.**  
(в среднем на душу населения, сомов в месяц)

	Всего по области	в том числе	
		городские поселения	сельская местность
<b>Всего</b>	<b>2139,2</b>	<b>2458,5</b>	<b>2041,1</b>
<b>На потребление</b>	<b>1843,6</b>	<b>2143,0</b>	<b>1751,6</b>
Продукты питания	903,1	1007,6	871,0
Питание вне дома	51,7	74,5	44,7
Алкоголь	1,4	2,5	1,1
Табак	3,1	4,3	2,8
Одежда, обувь, белье и ткани	224,0	247,8	216,8
Предметы личной гигиены	47,9	70,0	41,1
Мебель	1,3	3,2	0,7
Покупка средств передвижения	31,5	42,3	28,2
Топливо	141,5	158,6	136,2
Жилищно-коммунальные услуги *	66,1	92,5	57,9
Здравоохранение	35,9	49,6	31,7
Дошкольное воспитание	6,9	18,0	3,6
Услуги образования	73,1	80,7	70,8
Услуги учреждений культуры	0,7	0,7	0,7
Услуги общественного транспорта	75,5	86,9	71,9
Услуги связи	57,6	75,0	52,3
Прочие товары и услуги	122,2	128,7	120,3
<b>Прочие расходы</b>	<b>295,6</b>	<b>315,5</b>	<b>289,5</b>
Расходы на личное подсобное хозяйство	117,5	43,1	140,3
Материальная помощь родственникам и др.	29,0	34,5	27,3
Вклады в учреждения банков	0,0	0,0	0,0
Покупка иностранной валюты	0,1	0,1	0,1
Строительство и покупка недвижимости	4,0	0,0	5,2
Налоги, взносы и другие выплаты	123,8	221,2	93,9
Другие расходы	21,2	16,5	22,6

\* Включены расходы за: жилплощадь, центральное отопление, природный газ, электроэнергию, горячую и холодную воду, тех.обслуживание, канализацию, вывоз мусора, радио, антенна, другие услуги.

**Таблица III.В.б: Денежные расходы по месту жительства**  
**в Джалал-Абадской области в 2013г.**  
*(в среднем на душу населения, сомов в месяц)*

	Всего по области	в том числе	
		городские поселения	сельская местность
<b>Всего</b>	<b>1991,6</b>	<b>2244,1</b>	<b>1922,0</b>
<b>На потребление</b>	<b>1745,1</b>	<b>2022,9</b>	<b>1668,6</b>
Продукты питания	913,8	997,3	890,8
Питание вне дома	43,7	62,6	38,5
Алкоголь	10,3	7,9	11,0
Табак	7,8	4,6	8,7
Одежда, обувь, белье и ткани	233,4	344,4	202,8
Предметы личной гигиены	39,2	57,7	34,1
Мебель	3,8	3,6	3,8
Покупка средств передвижения	3,6	3,5	3,6
Топливо	94,3	62,6	103,0
Жилищно-коммунальные услуги *	86,4	162,2	65,6
Здравоохранение	14,8	14,0	15,1
Дошкольное воспитание	6,1	14,3	3,8
Услуги образования	31,0	33,9	30,2
Услуги учреждений культуры	1,1	1,6	0,9
Услуги общественного транспорта	60,6	72,5	57,3
Услуги связи	35,7	47,7	32,4
Прочие товары и услуги	159,6	132,5	167,0
<b>Прочие расходы</b>	<b>246,5</b>	<b>221,2</b>	<b>253,4</b>
Расходы на личное подсобное хозяйство	128,5	12,3	160,5
Материальная помощь родственникам и др.	8,3	2,8	9,9
Вклады в учреждения банков	0,0	0,0	0,0
Покупка иностранной валюты	0,1	0,0	0,1
Строительство и покупка недвижимости	0,0	0,0	0,0
Налоги, взносы и другие выплаты	108,9	206,1	82,1
Другие расходы	0,7	0,0	0,9

\* Включены расходы за: жилплощадь, центральное отопление, природный газ, электроэнергию, горячую и холодную воду, тех.обслуживание, канализацию, вывоз мусора, радио, антенна, другие услуги.

**Таблица III.В.в: Денежные расходы по месту жительства  
в Иссык-Кульской области в 2013г.**  
(в среднем на душу населения, сомов в месяце)

	Всего по области	в том числе	
		городские поселения	сельская местность
<b>Всего</b>	<b>3069,2</b>	<b>4258,0</b>	<b>2604,3</b>
<b>На потребление</b>	<b>2665,8</b>	<b>3778,9</b>	<b>2230,5</b>
Продукты питания	1546,7	1985,0	1375,3
Питание вне дома	36,9	91,8	15,4
Алкоголь	8,3	8,2	8,4
Табак	35,3	39,6	33,6
Одежда, обувь, белье и ткани	267,0	389,4	219,1
Предметы личной гигиены	77,9	117,3	62,4
Мебель	7,8	18,9	3,5
Покупка средств передвижения	13,3	38,7	3,3
Топливо	97,5	157,8	74,0
Жилищно-коммунальные услуги *	108,1	205,8	69,8
Здравоохранение	52,1	77,3	42,3
Дошкольное воспитание	11,7	32,9	3,5
Услуги образования	51,2	117,5	25,3
Услуги учреждений культуры	0,3	0,8	0,2
Услуги общественного транспорта	62,0	81,5	54,4
Услуги связи	69,7	101,1	57,4
Прочие товары и услуги	220,0	315,3	182,7
<b>Прочие расходы</b>	<b>403,4</b>	<b>479,1</b>	<b>373,8</b>
Расходы на личное подсобное хозяйство	123,9	47,6	153,8
Материальная помощь родственникам и др.	92,7	129,8	78,2
Вклады в учреждения банков	0,0	0,0	0,0
Покупка иностранной валюты	0,0	0,0	0,0
Строительство и покупка недвижимости	9,2	32,8	0,0
Налоги, взносы и другие выплаты	177,3	268,0	141,8
Другие расходы	0,2	0,9	0,0

\* Включены расходы за: жилплощадь, центральное отопление, природный газ, электроэнергию, горячую и холодную воду, тех.обслуживание, канализацию, вывоз мусора, радио, антенна, другие услуги.

**Таблица III.В.г: Денежные расходы по месту жительства  
в Нарынской области в 2013г.**  
(в среднем на душу населения, сомов в месяц)

	Всего по области	в том числе	
		городские поселения	сельская местность
<b>Всего</b>	<b>2844,8</b>	<b>3896,2</b>	<b>2679,1</b>
<b>На потребление</b>	<b>2181,5</b>	<b>3219,1</b>	<b>2018,0</b>
Продукты питания	974,6	1650,0	868,2
Питание вне дома	3,1	15,5	1,2
Алкоголь	1,1	0,5	1,2
Табак	18,1	20,2	17,8
Одежда, обувь, белье и ткани	245,6	320,4	233,8
Предметы личной гигиены	69,8	98,2	65,4
Мебель	29,1	26,6	29,4
Покупка средств передвижения	86,3	55,8	91,1
Топливо	146,8	82,4	156,9
Жилищно-коммунальные услуги *	94,1	211,2	75,6
Здравоохранение	96,9	86,3	98,6
Дошкольное воспитание	8,1	27,1	5,1
Услуги образования	20,0	60,1	13,6
Услуги учреждений культуры	0,6	1,0	0,6
Услуги общественного транспорта	54,4	129,6	42,5
Услуги связи	56,9	90,5	51,6
Прочие товары и услуги	275,9	343,8	265,3
<b>Прочие расходы</b>	<b>663,3</b>	<b>677,0</b>	<b>661,2</b>
Расходы на личное подсобное хозяйство	355,0	56,8	401,9
Материальная помощь родственникам и др.	158,8	268,6	141,5
Вклады в учреждения банков	2,6	8,2	1,8
Покупка иностранной валюты	0,2	0,2	0,1
Строительство и покупка недвижимости	3,7	27,4	0,0
Налоги, взносы и другие выплаты	143,0	315,6	115,8
Другие расходы	0,0	0,1	0,0

\* Включены расходы за: жилплощадь, центральное отопление, природный газ, электроэнергию, горячую и холодную воду, тех.обслуживание, канализацию, вывоз мусора, радио, антенна, другие услуги.

**Таблица III.В.д: Денежные расходы по месту жительства  
в Ошской области в 2013г.**

(в среднем на душу населения, сомов в месяц)

	Всего по области	в том числе	
		городские поселения	сельская местность
<b>Всего</b>	<b>2631,4</b>	<b>2412,0</b>	<b>2649,6</b>
<b>На потребление</b>	<b>2264,3</b>	<b>2142,7</b>	<b>2274,4</b>
Продукты питания	1254,7	1242,9	1255,7
Питание вне дома	37,9	70,5	35,2
Алкоголь	1,3	1,0	1,3
Табак	22,3	12,4	23,2
Одежда, обувь, белье и ткани	297,9	209,6	305,2
Предметы личной гигиены	58,6	63,0	58,2
Мебель	2,3	0,2	2,4
Покупка средств передвижения	17,0	0,1	18,4
Топливо	148,7	156,3	148,1
Жилищно-коммунальные услуги *	70,3	87,9	68,9
Здравоохранение	19,4	36,1	18,0
Дошкольное воспитание	2,3	5,1	2,1
Услуги образования	45,6	25,6	47,3
Услуги учреждений культуры	0,2	0,0	0,2
Услуги общественного транспорта	110,9	100,2	111,8
Услуги связи	54,4	48,7	54,9
Прочие товары и услуги	120,2	83,1	123,3
<b>Прочие расходы</b>	<b>367,0</b>	<b>269,3</b>	<b>375,1</b>
Расходы на личное подсобное хозяйство	230,0	102,0	240,6
Материальная помощь родственникам и др.	19,7	17,7	19,8
Вклады в учреждения банков	0,0	0,0	0,0
Покупка иностранной валюты	0,0	0,0	0,0
Строительство и покупка недвижимости	0,0	0,0	0,0
Налоги, взносы и другие выплаты	110,0	76,4	112,7
Другие расходы	7,4	73,1	1,9

\* Включены расходы за: жилплощадь, центральное отопление, природный газ, электроэнергию, горячую и холодную воду, тех.обслуживание, канализацию, вывоз мусора, радио, антенна, другие услуги.

**Таблица III.B.e: Денежные расходы по месту жительства  
в Таласской области в 2013г.**  
(в среднем на душу населения, сомов в месяц)

	Всего по области	в том числе	
		городские поселения	сельская местность
<b>Всего</b>	<b>2733,5</b>	<b>2517,0</b>	<b>2769,5</b>
<b>На потребление</b>	<b>2154,0</b>	<b>2276,4</b>	<b>2133,7</b>
Продукты питания	1210,8	1420,9	1175,9
Питание вне дома	8,7	4,4	9,4
Алкоголь	3,9	1,5	4,3
Табак	18,9	19,9	18,8
Одежда, обувь, белье и ткани	240,0	181,9	249,7
Предметы личной гигиены	69,5	103,1	64,0
Мебель	15,3	2,8	17,3
Покупка средств передвижения	13,6	2,5	15,5
Топливо	90,0	60,9	94,8
Жилищно-коммунальные услуги *	116,2	159,1	109,1
Здравоохранение	21,0	12,1	22,4
Дошкольное воспитание	6,3	18,6	4,3
Услуги образования	42,4	58,1	39,8
Услуги учреждений культуры	1,6	0,4	1,8
Услуги общественного транспорта	53,1	39,5	55,4
Услуги связи	37,3	47,6	35,6
Прочие товары и услуги	205,4	143,0	215,7
<b>Прочие расходы</b>	<b>579,5</b>	<b>240,6</b>	<b>635,8</b>
Расходы на личное подсобное хозяйство	330,6	43,9	378,3
Материальная помощь родственникам и др.	86,7	14,3	98,8
Вклады в учреждения банков	0,0	0,0	0,0
Покупка иностранной валюты	0,0	0,0	0,0
Строительство и покупка недвижимости	25,8	0,0	30,1
Налоги, взносы и другие выплаты	123,4	182,5	113,6
Другие расходы	12,9	0,0	15,0

\* Включены расходы за: жилплощадь, центральное отопление, природный газ, электроэнергию, горячую и холодную воду, тех.обслуживание, канализацию, вывоз мусора, радио, антенна, другие услуги.



**Таблица III.В.ж: Денежные расходы по месту жительства  
в Чуйской области в 2013г.**  
(в среднем на душу населения, сомов в месяц)

	Всего по области	в том числе	
		городские поселения	сельская местность
<b>Всего</b>	<b>3362,5</b>	<b>3879,3</b>	<b>3249,4</b>
<b>На потребление</b>	<b>2869,8</b>	<b>3242,1</b>	<b>2788,4</b>
Продукты питания	1489,9	1774,3	1427,7
Питание вне дома	29,3	36,4	27,7
Алкоголь	4,8	6,1	4,5
Табак	16,6	12,3	17,5
Одежда, обувь, белье и ткани	243,9	250,6	242,5
Предметы личной гигиены	83,6	104,6	79,0
Мебель	13,8	18,9	12,7
Покупка средств передвижения	25,5	28,9	24,8
Топливо	182,9	108,8	199,1
Жилищно-коммунальные услуги *	160,0	281,9	133,4
Здравоохранение	98,6	71,2	104,6
Дошкольное воспитание	13,6	19,7	12,3
Услуги образования	64,5	60,7	65,3
Услуги учреждений культуры	2,5	7,4	1,5
Услуги общественного транспорта	134,5	130,6	135,3
Услуги связи	109,1	108,0	109,4
Прочие товары и услуги	196,7	221,9	191,2
<b>Прочие расходы</b>	<b>492,7</b>	<b>637,2</b>	<b>461,0</b>
Расходы на личное подсобное хозяйство	209,2	120,2	228,7
Материальная помощь родственникам и др.	14,1	13,8	14,1
Вклады в учреждения банков	0,0	0,0	0,0
Покупка иностранной валюты	0,1	0,0	0,1
Строительство и покупка недвижимости	57,1	178,7	30,5
Налоги, взносы и другие выплаты	209,8	311,9	187,4
Другие расходы	2,4	12,4	0,2

\* Включены расходы за: жилплощадь, центральное отопление, природный газ, электроэнергию, горячую и холодную воду, тех.обслуживание, канализацию, вывоз мусора, радио, антенна, другие услуги.

**Таблица III.В.з: Денежные расходы по месту жительства  
в г.Бишкек в 2013г.**  
(в среднем на душу населения, сомов в месяце)

	<b>Всего</b>
<b>Всего</b>	<b>3550,0</b>
<b>На потребление</b>	<b>3140,1</b>
Продукты питания	1598,2
Питание вне дома	96,0
Алкоголь	2,4
Табак	3,5
Одежда, обувь, белье и ткани	305,2
Предметы личной гигиены	142,3
Мебель	9,0
Покупка средств передвижения	1,8
Топливо	23,6
Жилищно-коммунальные услуги *	335,0
Здравоохранение	43,6
Дошкольное воспитание	58,8
Услуги образования	65,4
Услуги учреждений культуры	4,6
Услуги общественного транспорта	160,5
Услуги связи	131,3
Прочие товары и услуги	159,1
<b>Прочие расходы</b>	<b>409,8</b>
Расходы на личное подсобное хозяйство	0,5
Материальная помощь родственникам и др.	42,3
Вклады в учреждения банков	0,0
Покупка иностранной валюты	0,1
Строительство и покупка недвижимости	0,0
Налоги, взносы и другие выплаты	365,1
Другие расходы	1,8

\* Включены расходы за: жилплощадь, центральное отопление, природный газ, электроэнергию, горячую и холодную воду, тех.обслуживание, канализацию, вывоз мусора, радио, антенна, другие услуги.

**Таблица III.В.и: Денежные расходы по месту жительства**  
**в г.Ош в 2013г.**  
*(в среднем на душу населения, сомов в месяце)*

	<b>Всего</b>
<b>Всего</b>	<b>2515,6</b>
<b>На потребление</b>	<b>2288,7</b>
Продукты питания	1032,7
Питание вне дома	203,9
Алкоголь	0,2
Табак	3,5
Одежда, обувь, белье и ткани	282,5
Предметы личной гигиены	90,8
Мебель	2,0
Покупка средств передвижения	17,8
Топливо	73,4
Жилищно-коммунальные услуги *	179,3
Здравоохранение	37,2
Дошкольное воспитание	21,7
Услуги образования	37,7
Услуги учреждений культуры	0,2
Услуги общественного транспорта	80,9
Услуги связи	112,9
Прочие товары и услуги	111,7
<b>Прочие расходы</b>	<b>227,0</b>
Расходы на личное подсобное хозяйство	9,1
Материальная помощь родственникам и др.	8,8
Вклады в учреждения банков	0,0
Покупка иностранной валюты	0,0
Строительство и покупка недвижимости	0,0
Налоги, взносы и другие выплаты	209,0
Другие расходы	0,0

\* Включены расходы за: жилплощадь, центральное отопление, природный газ, электроэнергию, горячую и холодную воду, тех.обслуживание, канализацию, вывоз мусора, радио, антенна, другие услуги.

**Таблица III.В.к: Денежные расходы на потребление в зависимости от размера домашнего хозяйства в Баткенской области в 2013г.**

(в среднем на душу населения, сомов в месяце)

	Домашние хозяйства, состоящие из лиц:				
	1	2	3	4	5 и более
<b>Всего</b>	<b>6078,1</b>	<b>3195,5</b>	<b>2503,6</b>	<b>2166,8</b>	<b>1514,1</b>
Продукты питания	2574,6	1526,4	1131,8	1044,5	768,8
Питание вне дома	146,1	88,6	73,0	74,5	39,1
Алкоголь	34,3	0,4	1,3	0,4	1,2
Табак	8,6	3,3	4,4	4,8	2,4
Одежда, обувь, белье и ткани	566,7	360,7	317,8	284,4	181,3
Предметы личной гигиены	198,9	73,0	58,4	56,3	40,3
Мебель	1,3	0,0	4,1	0,5	1,1
Покупка средств передвижения	0,7	199,6	43,8	2,5	26,5
Топливо	243,1	238,6	202,1	156,8	120,9
Жилищно-коммунальные услуги *	247,7	128,9	93,8	81,3	51,4
Здравоохранение	81,7	41,8	56,5	25,5	34,2
Дошкольное воспитание	0,0	4,1	2,4	15,0	6,0
Услуги образования	908,2	138,6	162,5	83,5	40,0
Услуги учреждений культуры	9,1	0,3	0,5	0,7	0,7
Услуги общественного транспорта	416,3	160,5	109,8	101,0	53,4
Услуги связи	162,6	85,9	85,2	72,9	46,3
Прочие товары и услуги	478,2	144,7	156,2	162,1	100,5

**Таблица III.В.л: Денежные расходы на потребление в зависимости от размера домашнего хозяйства в Джалал-Абадской области в 2013г.**

(в среднем на душу населения, сомов в месяце)

	Домашние хозяйства, состоящие из лиц:				
	1	2	3	4	5 и более
<b>Всего</b>	<b>4453,8</b>	<b>2975,2</b>	<b>2425,3</b>	<b>1923,1</b>	<b>1536,1</b>
Продукты питания	2153,9	1601,1	1221,5	996,8	810,2
Питание вне дома	135,9	38,5	64,3	40,9	41,8
Алкоголь	8,2	15,3	8,4	7,5	10,9
Табак	5,4	9,1	9,0	7,5	7,6
Одежда, обувь, белье и ткани	775,7	432,4	367,5	268,0	195,1
Предметы личной гигиены	139,4	77,7	60,9	49,7	31,4
Мебель	2,6	0,6	4,5	1,9	4,4
Покупка средств передвижения	16,6	4,5	1,7	2,3	3,9
Топливо	116,5	134,5	94,9	89,8	92,4
Жилищно-коммунальные услуги *	343,3	180,6	145,2	98,8	69,6
Здравоохранение	42,6	34,7	19,2	17,4	12,4
Дошкольное воспитание	2,4	3,9	3,0	5,4	6,7
Услуги образования	70,7	4,8	50,7	58,2	24,5
Услуги учреждений культуры	4,8	1,9	1,0	1,5	0,9
Услуги общественного транспорта	135,3	120,7	92,8	75,0	49,6
Услуги связи	107,5	73,1	55,3	46,2	28,4
Прочие товары и услуги	393,0	241,8	225,5	156,0	146,4

\* Включены расходы за: жилплощадь, центральное отопление, природный газ, электроэнергию, горячую и холодную воду, тех.обслуживание, канализацию, вывоз мусора, радио, антенна, другие услуги.

**Таблица III.В.м: Денежные расходы на потребление в зависимости от размера  
домашнего хозяйства в Иссык-Кульской области в 2013г.**  
(в среднем на душу населения, сомов в месяц)

	Домашние хозяйства, состоящие из лиц:				
	1	2	3	4	5 и более
<b>Всего</b>	<b>6718,9</b>	<b>5165,5</b>	<b>3326,4</b>	<b>2918,2</b>	<b>1933,5</b>
Продукты питания	3975,4	2904,1	1941,1	1642,7	1144,2
Питание вне дома	147,2	71,9	38,9	51,0	23,2
Алкоголь	24,9	10,7	13,0	8,3	6,1
Табак	36,4	72,2	40,1	38,8	28,1
Одежда, обувь, белье и ткани	650,9	500,9	345,3	313,4	185,9
Предметы личной гигиены	247,3	146,6	99,2	85,7	54,4
Мебель	5,0	6,0	2,7	24,6	4,0
Покупка средств передвижения	7,2	11,6	33,1	10,4	9,0
Топливо	244,6	200,2	121,2	111,1	68,1
Жилищно-коммунальные услуги *	438,0	247,6	129,3	119,3	68,8
Здравоохранение	136,0	121,2	60,2	50,2	38,8
Дошкольное воспитание	4,6	3,9	12,0	21,7	9,6
Услуги образования	7,4	100,7	60,6	82,1	33,6
Услуги учреждений культуры	0,7	0,8	0,4	0,4	0,2
Услуги общественного транспорта	161,0	168,2	74,1	60,3	42,4
Услуги связи	174,7	132,9	90,4	74,7	50,4
Прочие товары и услуги	457,7	466,2	264,7	223,4	166,8

**Таблица III.В.н: Денежные расходы на потребление в зависимости от размера  
домашнего хозяйства в Нарынской области в 2013г.**  
(в среднем на душу населения, сомов в месяц)

	Домашние хозяйства, состоящие из лиц:				
	1	2	3	4	5 и более
<b>Всего</b>	<b>6076,1</b>	<b>3553,4</b>	<b>3015,4</b>	<b>2302,1</b>	<b>1817,3</b>
Продукты питания	3195,1	1735,0	1394,5	1028,1	785,7
Питание вне дома	39,0	20,4	2,1	1,4	2,2
Алкоголь	89,6	0,7	0,7	1,8	0,3
Табак	37,8	10,8	28,2	20,5	15,6
Одежда, обувь, белье и ткани	384,2	391,6	325,7	265,4	209,0
Предметы личной гигиены	213,4	123,3	97,0	77,9	55,9
Мебель	19,0	17,5	20,0	42,4	28,2
Покупка средств передвижения	0,6	51,9	48,4	74,2	101,9
Топливо	611,8	256,8	206,3	159,0	117,2
Жилищно-коммунальные услуги *	241,0	181,6	124,1	102,5	76,7
Здравоохранение	697,3	183,4	150,4	87,5	75,8
Дошкольное воспитание	1,0	1,8	2,6	9,3	9,6
Услуги образования	11,5	43,4	32,9	31,8	11,8
Услуги учреждений культуры	0,0	1,0	1,4	0,5	0,5
Услуги общественного транспорта	140,0	118,0	74,7	71,5	38,9
Услуги связи	170,1	98,5	79,9	66,6	44,6
Прочие товары и услуги	224,7	317,8	426,6	261,7	243,6

\* Включены расходы за: жилплощадь, центральное отопление, природный газ, электроэнергию, горячую и холодную воду, тех.обслуживание, канализацию, вывоз мусора, радио, антенна, другие услуги.

**Таблица III.В.о: Денежные расходы на потребление в зависимости от размера домашнего хозяйства в Ошской области в 2013г.**

*(в среднем на душу населения, сомов в месяц)*

	Домашние хозяйства, состоящие из лиц:				
	1	2	3	4	5 и более
<b>Всего</b>	<b>5265,0</b>	<b>4087,6</b>	<b>3096,5</b>	<b>2393,1</b>	<b>1946,4</b>
Продукты питания	3515,7	2149,3	1646,6	1299,7	1099,9
Питание вне дома	42,0	91,0	63,3	44,6	28,4
Алкоголь	0,0	0,5	1,8	2,3	1,0
Табак	0,9	32,4	29,9	32,1	18,0
Одежда, обувь, белье и ткани	553,4	544,7	392,8	317,4	258,4
Предметы личной гигиены	121,7	101,5	72,6	62,4	51,9
Мебель	0,0	0,0	1,1	2,5	2,5
Покупка средств передвижения	0,4	0,4	82,4	0,3	12,3
Топливо	200,4	205,5	222,0	182,0	123,7
Жилищно-коммунальные услуги *	261,7	153,8	98,5	75,3	57,2
Здравоохранение	32,9	51,8	43,7	16,2	14,0
Дошкольное воспитание	0,0	1,3	1,4	6,9	1,3
Услуги образования	0,0	96,3	77,1	22,4	43,8
Услуги учреждений культуры	0,0	0,7	0,3	0,0	0,2
Услуги общественного транспорта	234,9	225,2	141,2	140,8	89,2
Услуги связи	125,7	101,2	73,6	67,9	43,9
Прочие товары и услуги	175,2	332,0	148,1	120,2	100,7

**Таблица III.В.п: Денежные расходы на потребление в зависимости от размера домашнего хозяйства в Таласской области в 2013г.**

*(в среднем на душу населения, сомов в месяц)*

	Домашние хозяйства, состоящие из лиц:				
	1	2	3	4	5 и более
<b>Всего</b>	<b>5343,5</b>	<b>3955,1</b>	<b>2827,1</b>	<b>2603,4</b>	<b>1777,9</b>
Продукты питания	3649,0	2273,5	1706,5	1416,0	987,5
Питание вне дома	13,8	5,4	6,4	12,9	8,0
Алкоголь	2,7	10,4	2,2	4,6	3,5
Табак	18,5	28,4	17,1	24,2	17,0
Одежда, обувь, белье и ткани	342,2	440,6	276,5	288,6	205,9
Предметы личной гигиены	240,2	137,3	93,6	80,1	56,9
Мебель	2,6	29,0	20,3	37,5	7,5
Покупка средств передвижения	0,1	3,0	4,2	21,6	13,7
Топливо	165,2	126,5	111,3	109,9	78,2
Жилищно-коммунальные услуги *	352,3	291,2	181,6	127,7	89,1
Здравоохранение	71,2	28,4	15,4	37,1	16,3
Дошкольное воспитание	0,0	4,7	3,9	12,7	5,1
Услуги образования	5,6	125,1	65,0	59,6	28,6
Услуги учреждений культуры	0,0	1,6	1,5	3,6	1,0
Услуги общественного транспорта	100,6	87,7	55,2	63,5	47,0
Услуги связи	86,7	80,0	51,9	44,4	29,8
Прочие товары и услуги	292,8	282,3	214,6	259,5	182,7

\* Включены расходы за: жилплощадь, центральное отопление, природный газ, электроэнергию, горячую и холодную воду, тех.обслуживание, канализацию, вывоз мусора, радио, антенна, другие услуги.

**Таблица III.В.р: Денежные расходы на потребление в зависимости от размера домашнего хозяйства в Чуйской области в 2013г.**

(в среднем на душу населения, сомов в месяц)

	Домашние хозяйства, состоящие из лиц:				
	1	2	3	4	5 и более
<b>Всего</b>	<b>5803,0</b>	<b>4149,1</b>	<b>3505,7</b>	<b>3064,3</b>	<b>2165,0</b>
Продукты питания	3199,6	2159,0	1765,7	1613,5	1124,0
Питание вне дома	151,6	27,9	24,0	29,8	25,7
Алкоголь	18,8	9,7	2,9	2,3	4,8
Табак	12,0	31,1	20,4	13,6	13,5
Одежда, обувь, белье и ткани	352,8	309,6	304,6	249,0	202,0
Предметы личной гигиены	183,1	138,9	104,3	79,4	61,8
Мебель	0,0	22,9	31,4	7,9	8,8
Покупка средств передвижения	1,1	3,9	55,6	68,1	3,5
Топливо	379,1	308,9	190,2	194,9	139,5
Жилищно-коммунальные услуги *	507,4	285,5	213,3	145,6	105,1
Здравоохранение	238,7	161,3	109,2	91,5	78,0
Дошкольное воспитание	0,0	7,7	8,9	9,9	18,7
Услуги образования	0,0	34,6	79,8	104,2	52,3
Услуги учреждений культуры	2,4	0,5	2,7	3,9	2,4
Услуги общественного транспорта	270,1	185,1	177,9	142,9	99,2
Услуги связи	162,1	152,2	137,1	108,5	88,1
Прочие товары и услуги	324,1	310,4	277,7	199,2	137,7

**Таблица III.В.с: Денежные расходы на потребление в зависимости от размера домашнего хозяйства в г.Бишкек в 2013г.**

(в среднем на душу населения, сомов в месяц)

	Домашние хозяйства, состоящие из лиц:				
	1	2	3	4	5 и более
<b>Всего</b>	<b>5815,0</b>	<b>4158,5</b>	<b>3142,5</b>	<b>2768,1</b>	<b>2352,5</b>
Продукты питания	2887,0	2015,2	1554,0	1415,8	1286,8
Питание вне дома	447,1	197,0	35,6	54,1	39,9
Алкоголь	13,6	4,8	0,1	0,9	1,3
Табак	7,9	5,0	1,0	3,6	3,2
Одежда, обувь, белье и ткани	541,3	400,6	284,8	268,9	247,0
Предметы личной гигиены	260,0	201,6	154,4	122,0	95,9
Мебель	0,7	18,3	6,5	2,2	12,3
Покупка средств передвижения	0,8	1,4	4,4	1,6	0,9
Топливо	19,7	28,7	16,5	19,0	29,1
Жилищно-коммунальные услуги *	723,3	490,6	387,5	264,7	198,6
Здравоохранение	148,8	69,6	31,8	20,6	33,3
Дошкольное воспитание	0,0	40,6	74,6	95,5	43,0
Услуги образования	88,6	62,5	86,7	65,9	49,9
Услуги учреждений культуры	2,5	4,8	3,8	8,5	2,2
Услуги общественного транспорта	242,8	233,2	180,5	145,5	105,4
Услуги связи	226,0	178,0	150,4	116,0	88,4
Прочие товары и услуги	204,8	206,6	169,9	163,4	115,2

\* Включены расходы за: жилплощадь, центральное отопление, природный газ, электроэнергию, горячую и холодную воду, тех. обслуживание, канализацию, вывоз мусора, радио, антенна, другие услуги.

**Таблица III.В.г: Денежные расходы на потребление в зависимости от размера  
домашнего хозяйства в г.Ош в 2013г.**  
(в среднем на душу населения, сомов в месяце)

	Домашние хозяйства, состоящие из лиц:				
	1	2	3	4	5 и более
<b>Всего</b>	<b>4846,8</b>	<b>4025,3</b>	<b>2778,7</b>	<b>2457,9</b>	<b>1875,9</b>
Продукты питания	2526,9	1696,8	1241,8	1020,1	875,9
Питание вне дома	232,7	463,4	278,7	234,3	152,7
Алкоголь	2,6	1,2	0,0	0,0	0,1
Табак	5,0	3,7	2,1	2,7	4,0
Одежда, обувь, белье и ткани	517,7	474,7	340,2	380,0	214,0
Предметы личной гигиены	291,0	164,4	122,2	97,0	68,3
Мебель	0,0	9,1	0,0	0,7	2,2
Покупка средств передвижения	0,7	1,2	2,2	0,2	28,6
Топливо	84,0	89,9	72,2	54,4	77,4
Жилищно-коммунальные услуги *	489,9	326,8	211,6	183,8	145,8
Здравоохранение	49,3	93,6	29,3	39,4	32,1
Дошкольное воспитание	0,0	13,4	17,8	30,9	21,3
Услуги образования	17,4	95,4	81,1	36,3	24,4
Услуги учреждений культуры	0,0	1,3	0,1	0,1	0,2
Услуги общественного транспорта	187,2	165,6	110,0	103,5	56,1
Услуги связи	256,9	218,9	146,3	133,6	84,3
Прочие товары и услуги	185,5	206,1	123,2	141,0	88,5

\* Включены расходы за: жилплощадь, центральное отопление, природный газ, электроэнергию, горячую и холодную воду, тех.обслуживание, канализацию, вывоз мусора, радио, антенна, другие услуги.



**Таблица III.Г.а: Структура потребительских расходов по децильным (10-процентным ) группам  
в Баткенской области в 2013г.**  
(в процентах)

	Низшая	Вторая	Третья	Четвертая	Пятая	Шестая	Седьмая	Восьмая	Девятая	Высшая
<b>Всего, <i>сомов</i></b>	<b>976,4</b>	<b>1311,9</b>	<b>1556,7</b>	<b>1743,0</b>	<b>1937,5</b>	<b>2141,6</b>	<b>2417,2</b>	<b>2784,8</b>	<b>3348,5</b>	<b>5515,8</b>
Продукты питания	55,0	52,6	53,0	52,5	48,9	51,4	49,7	51,0	43,1	35,0
Питание вне дома	2,5	2,6	3,2	2,9	2,1	3,1	2,4	2,3	4,4	2,7
Алкоголь	0,0	0,0	0,1	0,0	0,0	0,1	0,0	0,5	0,0	0,1
Табак	0,2	0,1	0,2	0,2	0,1	0,2	0,2	0,3	0,4	0,1
Одежда, обувь, белье и ткани	9,2	12,4	14,2	13,5	14,1	14,4	14,4	13,0	11,3	8,1
Предметы личной гигиены	3,5	2,7	2,4	2,5	2,3	2,9	2,6	2,4	2,5	2,1
Мебель	0,0	0,0	0,0	0,0	0,0	0,1	0,2	0,0	0,3	0,1
Покупка средств передвижения	0,0	0,0	0,0	0,1	0,0	0,1	0,0	0,3	0,0	12,1
Топливо	11,8	9,6	7,2	8,7	7,4	7,2	6,1	6,3	5,8	5,1
Жилищно-коммунальные услуги *	3,8	3,7	3,7	3,8	3,5	3,6	4,4	3,1	3,6	2,7
Здравоохранение	1,6	1,3	0,8	1,3	2,1	1,7	2,6	3,5	2,5	2,8
Дошкольное воспитание	0,3	0,6	0,2	0,5	0,4	0,4	0,6	0,2	0,7	0,1
Услуги образования	0,4	2,3	1,5	2,0	5,3	3,6	3,6	4,3	10,2	8,0
Услуги учреждений культуры	0,1	0,0	0,0	0,0	0,0	0,0	0,0	0,0	0,0	0,1
Услуги общественного транспорта	4,9	3,7	3,4	3,6	4,5	3,8	4,0	3,4	4,4	4,9
Услуги связи	3,2	3,1	3,3	3,0	2,7	3,1	3,8	3,1	3,6	2,7
Прочие товары и услуги	3,3	5,1	6,8	5,5	6,7	4,3	5,4	6,3	7,2	13,6

\* Включены расходы за: жилплощадь, центральное отопление, природный газ, электроэнергию, горячую и холодную воду, тех.обслуживание, канализацию, вывоз мусора, радио, антенна, другие услуги.

**Таблица Ш.Г.б: Структура потребительских расходов по децильным (10-процентным ) группам  
в Джалал-Абадской области в 2013г.  
(в процентах)**

	Низшая	Вторая	Третья	Четвертая	Пятая	Шестая	Седьмая	Восьмая	Девятая	Высшая
<b>Всего, сомов</b>	<b>964,6</b>	<b>1308,0</b>	<b>1568,6</b>	<b>1739,4</b>	<b>1931,5</b>	<b>2140,1</b>	<b>2406,0</b>	<b>2788,5</b>	<b>3361,5</b>	<b>4652,1</b>
Продукты питания	57,6	56,8	55,7	51,4	51,6	53,5	48,8	46,2	48,1	44,3
Питание вне дома	1,5	1,4	2,7	3,1	2,1	4,1	4,9	2,1	1,3	2,4
Алкоголь	0,4	0,4	0,3	0,5	0,7	0,7	0,4	0,8	1,2	0,9
Табак	0,3	0,6	0,4	0,4	0,5	0,5	0,3	0,5	0,4	0,3
Одежда, обувь, белье и ткани	12,9	12,8	12,9	13,5	14,6	12,4	14,5	14,8	12,0	13,8
Предметы личной гигиены	3,0	2,4	2,2	2,2	2,3	1,9	2,2	2,2	1,7	1,8
Мебель	0,1	0,1	0,2	0,2	0,1	0,2	0,2	0,8	0,4	0,1
Покупка средств передвижения	0,2	0,1	0,1	0,1	0,2	0,3	0,1	0,1	0,6	0,6
Топливо	4,8	6,0	4,4	5,5	4,1	3,6	4,4	4,3	11,9	6,9
Жилищно-коммунальные услуги *	4,5	5,1	5,0	4,8	4,5	4,3	5,4	6,0	5,5	5,0
Здравоохранение	0,8	0,9	1,0	0,9	0,7	1,1	0,7	0,7	0,6	0,9
Дошкольное воспитание	0,2	0,4	0,3	0,4	0,3	0,5	0,8	0,2	0,0	0,3
Услуги образования	1,1	1,0	0,7	2,3	2,1	0,8	2,8	4,5	0,8	3,8
Услуги учреждений культуры	0,1	0,1	0,1	0,1	0,1	0,0	0,0	0,0	0,0	0,1
Услуги общественного транспорта	2,6	3,3	3,9	3,5	3,8	4,3	4,3	3,5	2,5	2,7
Услуги связи	2,1	2,1	2,3	2,4	1,9	2,0	2,2	2,1	1,2	2,3
Прочие товары и услуги	7,7	6,7	7,8	8,6	10,5	9,7	7,9	11,2	11,8	13,8

\* Включены расходы за: жилплощадь, центральное отопление, природный газ, электроэнергию, горячую и холодную воду, тех.обслуживание, канализацию, вывоз мусора, радио, антенна, другие услуги.

**Таблица III.Г.в: Структура потребительских расходов по децильным (10-процентным ) группам  
в Иссык-Кульской области в 2013г.**  
(в процентах)

	Низшая	Вторая	Третья	Четвертая	Пятая	Шестая	Седьмая	Восьмая	Девятая	Высшая
<b>Всего, сомов</b>	<b>971,4</b>	<b>1332,3</b>	<b>1542,6</b>	<b>1732,9</b>	<b>1945,5</b>	<b>2156,6</b>	<b>2388,2</b>	<b>2811,5</b>	<b>3418,4</b>	<b>5710,2</b>
Продукты питания	66,3	66,2	67,3	63,9	59,5	60,4	61,2	60,8	57,5	51,6
Питание вне дома	0,3	0,7	0,6	0,8	0,5	0,8	1,6	1,4	1,4	2,0
Алкоголь	0,8	0,4	0,3	0,3	0,2	0,3	0,3	0,4	0,3	0,3
Табак	1,2	1,1	1,2	1,7	1,6	1,9	1,6	2,0	1,1	1,0
Одежда, обувь, белье и ткани	7,6	10,5	11,9	11,1	10,4	8,8	10,5	9,7	10,2	9,8
Предметы личной гигиены	4,4	3,7	2,9	3,1	3,1	2,8	2,6	2,9	2,8	2,8
Мебель	0,0	0,2	0,1	0,1	0,3	0,0	0,3	0,1	0,2	0,5
Покупка средств передвижения	0,0	0,1	0,1	0,3	0,0	0,1	0,2	0,1	0,9	0,9
Топливо	1,4	1,5	1,2	2,3	4,4	4,1	4,1	3,9	3,8	4,3
Жилищно-коммунальные услуги *	3,9	3,8	3,6	3,9	4,1	3,7	3,6	3,5	4,0	4,6
Здравоохранение	1,5	0,7	0,9	1,9	3,0	1,1	2,4	1,4	2,6	2,2
Дошкольное воспитание	0,0	0,1	0,2	0,1	0,3	0,4	0,7	0,4	0,4	0,6
Услуги образования	1,9	0,9	0,8	0,8	1,3	2,0	0,8	1,5	1,5	3,1
Услуги учреждений культуры	0,0	0,0	0,0	0,0	0,0	0,0	0,0	0,0	0,0	0,0
Услуги общественного транспорта	2,5	2,3	1,9	2,2	2,1	2,6	2,1	2,3	2,1	2,5
Услуги связи	2,5	2,1	2,0	2,4	2,9	2,8	2,6	2,7	2,8	2,6
Прочие товары и услуги	5,8	5,6	4,9	5,2	6,1	8,2	5,6	6,8	8,5	11,1

\* Включены расходы за: жилплощадь, центральное отопление, природный газ, электроэнергию, горячую и холодную воду, тех.обслуживание, канализацию, вывоз мусора, радио, антенна, другие услуги.

**Таблица III.Г.г: Структура потребительских расходов по децильным (10-процентным ) группам  
в Нарынской области в 2013г.**  
(в процентах)

	Низшая	Вторая	Третья	Четвертая	Пятая	Шестая	Седьмая	Восьмая	Девятая	Высшая
<b>Всего, сомов</b>	<b>909,9</b>	<b>1297,3</b>	<b>1577,3</b>	<b>1731,7</b>	<b>1910,2</b>	<b>2147,0</b>	<b>2411,9</b>	<b>2807,5</b>	<b>3485,8</b>	<b>5753,9</b>
Продукты питания	48,8	50,2	46,6	48,5	49,5	49,4	47,0	45,5	42,2	37,8
Питание вне дома	0,1	0,1	0,0	0,1	0,0	0,1	0,1	0,2	0,4	0,1
Алкоголь	0,0	0,0	0,1	0,1	0,0	0,0	0,0	0,0	0,0	0,1
Табак	1,8	0,9	1,2	1,2	0,8	0,6	0,9	0,8	0,6	0,5
Одежда, обувь, белье и ткани	12,7	11,0	11,4	12,7	11,1	11,0	12,8	11,6	13,0	8,8
Предметы личной гигиены	5,0	4,4	4,2	3,7	4,1	3,3	3,1	3,0	2,5	2,0
Мебель	0,2	0,4	0,2	0,3	0,4	1,5	0,1	2,4	1,8	2,4
Покупка средств передвижения	0,2	0,2	0,3	0,2	0,1	3,8	0,1	0,1	0,5	14,4
Топливо	9,0	9,0	10,3	10,3	6,0	6,4	6,9	7,0	5,8	4,0
Жилищно-коммунальные услуги *	4,8	4,5	4,0	3,7	4,4	4,2	4,4	5,2	4,3	3,9
Здравоохранение	3,9	6,1	4,2	5,0	2,6	5,1	7,8	3,3	5,7	3,1
Дошкольное воспитание	0,6	0,3	1,0	0,5	0,3	0,5	0,1	0,3	0,3	0,2
Услуги образования	0,5	0,4	0,7	1,0	0,6	0,8	1,0	1,1	0,8	1,3
Услуги учреждений культуры	0,0	0,0	0,0	0,0	0,0	0,0	0,0	0,0	0,0	0,0
Услуги общественного транспорта	2,5	2,4	2,3	2,6	1,9	2,8	2,7	3,6	2,2	2,3
Услуги связи	3,1	3,0	2,9	2,7	2,9	2,7	2,6	2,8	2,7	1,9
Прочие товары и услуги	6,8	7,1	10,5	7,5	15,3	7,7	10,4	13,0	17,0	17,1

\* Включены расходы за: жилплощадь, центральное отопление, природный газ, электроэнергию, горячую и холодную воду, тех.обслуживание, канализацию, вывоз мусора, радио, антенна, другие услуги.

**Таблица III.Г.д: Структура потребительских расходов по децильным (10-процентным ) группам  
в Ошской области в 2013г.  
(в процентах)**

	Низшая	Вторая	Третья	Четвертая	Пятая	Шестая	Седьмая	Восьмая	Девятая	Высшая
<b>Всего, сомов</b>	<b>1048,6</b>	<b>1332,8</b>	<b>1577,6</b>	<b>1738,1</b>	<b>1935,1</b>	<b>2148,5</b>	<b>2418,3</b>	<b>2814,6</b>	<b>3446,1</b>	<b>4844,1</b>
Продукты питания	44,0	61,5	56,6	57,8	57,2	56,4	58,7	55,1	51,3	50,1
Питание вне дома	2,1	1,5	2,4	2,2	1,5	2,0	1,4	1,1	1,3	1,8
Алкоголь	0,0	0,1	0,1	0,1	0,0	0,0	0,0	0,1	0,1	0,1
Табак	1,5	1,5	1,8	1,2	1,0	0,6	0,9	1,0	0,7	0,6
Одежда, обувь, белье и ткани	17,8	13,7	14,5	12,2	13,8	14,1	12,6	14,6	11,4	11,3
Предметы личной гигиены	6,0	3,3	3,3	2,7	2,6	2,7	2,4	2,5	2,1	2,0
Мебель	0,0	0,0	0,0	0,0	0,0	0,7	0,2	0,0	0,0	0,0
Покупка средств передвижения	0,0	0,0	0,1	0,0	0,0	0,0	0,0	0,1	0,0	5,1
Топливо	7,6	5,4	7,0	8,1	6,7	6,6	6,6	7,0	6,9	4,6
Жилищно-коммунальные услуги *	4,2	3,3	2,9	2,8	3,6	3,3	2,8	3,4	3,0	2,9
Здравоохранение	0,2	0,4	0,3	0,8	0,8	0,7	0,5	1,0	1,5	1,4
Дошкольное воспитание	0,1	0,1	0,1	0,0	0,2	0,0	0,0	0,2	0,0	0,2
Услуги образования	1,2	0,2	0,6	0,5	1,8	0,6	2,6	2,4	6,6	1,7
Услуги учреждений культуры	0,0	0,0	0,0	0,0	0,0	0,0	0,0	0,0	0,0	0,0
Услуги общественного транспорта	5,5	3,8	3,8	6,3	4,2	6,7	5,1	4,5	4,2	5,0
Услуги связи	6,0	1,9	2,7	2,4	2,4	2,6	2,4	2,5	2,1	2,0
Прочие товары и услуги	3,8	3,2	3,8	3,0	4,1	2,9	3,8	4,7	8,7	11,2

\* Включены расходы за: жилплощадь, центральное отопление, природный газ, электроэнергию, горячую и холодную воду, тех.обслуживание, канализацию, вывоз мусора, радио, антенна, другие услуги.

**Таблица III.Г.е: Структура потребительских расходов по децильным (10-процентным ) группам  
в Таласской области в 2013г.  
(в процентах)**

	Низшая	Вторая	Третья	Четвертая	Пятая	Шестая	Седьмая	Восьмая	Девятая	Высшая
<b>Всего, сомов</b>	<b>950,2</b>	<b>1330,5</b>	<b>1563,2</b>	<b>1754,1</b>	<b>1917,7</b>	<b>2149,4</b>	<b>2403,6</b>	<b>2791,5</b>	<b>3398,9</b>	<b>5193,1</b>
Продукты питания	52,9	56,0	53,8	57,0	62,1	59,6	60,5	61,1	53,2	50,5
Питание вне дома	0,1	0,2	0,3	0,1	0,4	0,6	0,4	0,3	0,4	0,7
Алкоголь	0,1	0,0	0,2	0,1	0,1	0,2	0,4	0,2	0,2	0,2
Табак	0,5	0,9	1,8	1,6	0,7	1,1	1,1	0,7	1,0	0,3
Одежда, обувь, белье и ткани	16,4	13,7	12,6	12,9	8,4	9,0	8,9	9,5	10,7	11,8
Предметы личной гигиены	4,9	4,2	3,3	3,6	3,0	3,6	3,1	2,8	2,5	2,8
Мебель	0,0	0,0	0,5	0,2	0,4	0,9	0,0	0,4	1,1	2,0
Покупка средств передвижения	0,0	0,3	0,0	0,0	0,3	0,5	0,7	0,2	1,6	1,2
Топливо	4,6	3,7	4,7	4,0	4,2	4,5	4,2	4,3	3,6	4,4
Жилищно-коммунальные услуги *	9,6	8,0	5,8	6,6	4,9	5,0	4,6	5,3	4,1	3,9
Здравоохранение	0,1	0,4	0,7	0,3	1,2	1,2	1,0	1,4	0,9	1,5
Дошкольное воспитание	0,6	0,1	0,4	0,4	0,1	0,6	0,3	0,4	0,1	0,2
Услуги образования	0,3	0,9	0,4	0,9	1,8	1,9	0,9	1,6	3,1	4,3
Услуги учреждений культуры	0,0	0,0	0,1	0,0	0,0	0,1	0,1	0,1	0,1	0,1
Услуги общественного транспорта	2,4	2,8	2,6	2,3	2,3	2,4	2,6	2,5	2,0	2,7
Услуги связи	2,7	2,3	1,9	1,9	1,7	1,7	1,7	1,6	1,4	1,4
Прочие товары и услуги	4,8	6,5	10,9	8,2	8,3	7,3	9,4	7,7	14,1	12,1

\* Включены расходы за: жилплощадь, центральное отопление, природный газ, электроэнергию, горячую и холодную воду, тех.обслуживание, канализацию, вывоз мусора, радио, антенна, другие услуги.

**Таблица III.Г.ж: Структура потребительских расходов по децильным (10-процентным ) группам  
в Чуйской области в 2013г.**  
(в процентах)

	Низшая	Вторая	Третья	Четвертая	Пятая	Шестая	Седьмая	Восьмая	Девятая	Высшая
<b>Всего, сомов</b>	<b>971,9</b>	<b>1337,8</b>	<b>1529,7</b>	<b>1746,3</b>	<b>1962,7</b>	<b>2165,3</b>	<b>2426,6</b>	<b>2812,4</b>	<b>3446,3</b>	<b>5321,6</b>
Продукты питания	59,0	60,6	54,2	55,2	55,2	53,0	53,1	55,0	54,0	46,7
Питание вне дома	0,0	0,0	0,0	0,7	0,1	1,0	0,4	0,8	0,6	1,9
Алкоголь	0,0	0,3	0,2	0,2	0,3	0,1	0,2	0,1	0,1	0,2
Табак	1,3	1,0	0,8	0,4	0,5	0,8	0,8	0,3	0,6	0,6
Одежда, обувь, белье и ткани	5,9	8,3	6,8	9,4	7,8	9,3	9,7	7,3	8,3	8,8
Предметы личной гигиены	4,0	3,4	3,1	3,3	3,1	2,9	3,1	3,0	3,0	2,6
Мебель	0,0	0,2	0,5	0,4	1,2	0,0	0,3	0,3	0,5	0,6
Покупка средств передвижения	0,0	0,0	0,0	0,0	0,0	0,3	0,1	0,0	0,1	2,5
Топливо	2,7	4,3	8,3	6,4	5,6	8,7	5,8	7,3	6,2	6,1
Жилищно-коммунальные услуги *	6,9	7,1	6,2	5,6	5,9	5,6	5,4	5,8	5,6	5,2
Здравоохранение	4,9	1,4	1,8	2,0	2,7	2,8	2,7	1,8	4,1	4,7
Дошкольное воспитание	0,3	0,7	1,4	0,7	0,8	0,4	0,9	0,1	0,4	0,4
Услуги образования	2,8	0,5	0,5	1,7	1,4	1,2	2,3	2,8	2,4	2,5
Услуги учреждений культуры	0,0	0,0	0,0	0,0	0,3	0,0	0,0	0,0	0,1	0,1
Услуги общественного транспорта	6,5	5,0	6,9	5,2	6,1	4,7	5,8	4,4	4,1	4,2
Услуги связи	3,8	2,8	3,6	4,1	4,2	4,2	4,3	3,6	3,7	3,7
Прочие товары и услуги	2,0	4,5	5,8	4,5	4,7	4,9	5,1	7,3	6,2	9,2

\* Включены расходы за: жилплощадь, центральное отопление, природный газ, электроэнергию, горячую и холодную воду, тех.обслуживание, канализацию, вывоз мусора, радио, антенна, другие услуги.

**Таблица III.Г.3: Структура потребительских расходов по децильным (10-процентным ) группам  
в г.Бишкек в 2013г.  
(в процентах)**

	Низшая	Вторая	Третья	Четвертая	Пятая	Шестая	Седьмая	Восьмая	Девятая	Высшая
<b>Всего, сомов</b>	<b>1179,2</b>	<b>1360,6</b>	<b>1563,0</b>	<b>1749,4</b>	<b>1938,3</b>	<b>2163,0</b>	<b>2417,4</b>	<b>2807,1</b>	<b>3422,1</b>	<b>6046,5</b>
Продукты питания	58,3	54,5	60,8	56,8	54,4	55,7	55,1	53,0	49,9	46,5
Питание вне дома	0,0	0,0	0,0	0,4	0,0	1,0	0,0	0,0	0,3	8,0
Алкоголь	0,0	0,0	0,1	0,0	0,0	0,0	0,1	0,0	0,0	0,2
Табак	0,0	0,0	0,5	0,0	0,1	0,1	0,3	0,1	0,1	0,1
Одежда, обувь, белье и ткани	0,7	10,2	6,8	7,8	9,3	8,1	8,1	9,7	9,8	11,0
Предметы личной гигиены	2,9	6,5	4,6	4,3	4,3	4,8	4,3	5,0	5,0	4,1
Мебель	0,0	0,0	0,0	0,0	0,3	0,0	0,8	0,1	0,1	0,4
Покупка средств передвижения	0,0	0,0	0,0	0,1	0,1	0,0	0,0	0,0	0,0	0,1
Топливо	6,7	0,0	0,3	1,2	1,7	0,7	0,3	0,6	0,4	0,9
Жилищно-коммунальные услуги *	9,4	10,9	9,3	9,6	10,4	10,2	12,0	12,2	12,9	8,9
Здравоохранение	0,0	0,8	0,6	0,8	0,8	1,1	1,2	1,1	1,7	1,6
Дошкольное воспитание	0,0	0,0	1,7	2,4	0,8	2,2	1,3	2,2	2,1	1,9
Услуги образования	2,7	3,3	2,1	2,2	1,6	1,9	1,4	1,8	2,4	2,3
Услуги учреждений культуры	0,0	0,0	0,1	0,2	0,1	0,1	0,2	0,1	0,3	0,1
Услуги общественного транспорта	9,5	6,0	5,6	5,1	5,8	5,4	5,6	5,2	5,5	4,5
Услуги связи	4,9	3,7	3,8	4,1	4,7	4,0	4,4	4,2	4,7	3,8
Прочие товары и услуги	4,9	4,1	3,9	4,9	5,6	4,6	4,9	4,7	4,8	5,5

\* Включены расходы за: жилплощадь, центральное отопление, природный газ, электроэнергию, горячую и холодную воду, тех.обслуживание, канализацию, вывоз мусора, радио, антенна, другие услуги.



**Таблица III.Г.и: Структура потребительских расходов по децильным (10-процентным ) группам  
в г.Ош в 2013г.  
(в процентах)**

	Низшая	Вторая	Третья	Четвертая	Пятая	Шестая	Седьмая	Восьмая	Девятая	Высшая
<b>Всего, сомов</b>	<b>1037,5</b>	<b>1353,5</b>	<b>1565,1</b>	<b>1753,7</b>	<b>1928,4</b>	<b>2116,2</b>	<b>2408,7</b>	<b>2771,4</b>	<b>3364,9</b>	<b>5137,9</b>
Продукты питания	48,1	51,1	53,1	48,6	46,7	46,6	47,2	42,3	41,4	37,3
Питание вне дома	11,3	6,0	5,7	6,6	8,6	8,5	8,3	9,8	9,4	13,1
Алкоголь	0,0	0,0	0,0	0,0	0,0	0,0	0,0	0,0	0,0	0,0
Табак	0,5	0,2	0,1	0,3	0,3	0,2	0,1	0,1	0,1	0,0
Одежда, обувь, белье и ткани	10,7	10,5	10,0	12,1	13,5	11,8	12,2	13,6	12,4	13,4
Предметы личной гигиены	3,8	4,3	3,6	4,0	3,9	4,1	4,1	3,9	3,9	4,0
Мебель	0,0	0,0	0,0	0,0	0,0	0,2	0,0	0,4	0,0	0,2
Покупка средств передвижения	0,0	0,0	0,0	0,0	0,0	0,0	0,1	0,1	2,1	3,1
Топливо	0,6	4,4	4,3	4,1	2,8	3,0	3,2	3,3	3,5	1,7
Жилищно-коммунальные услуги *	6,8	7,4	7,7	8,1	7,2	8,7	7,6	9,6	7,5	7,0
Здравоохранение	1,2	0,4	1,6	3,1	2,3	1,3	1,3	1,6	1,7	1,1
Дошкольное воспитание	0,0	1,4	1,3	1,0	1,2	1,7	0,6	0,6	1,4	0,2
Услуги образования	0,8	0,5	1,9	0,3	0,5	1,3	2,2	0,7	1,9	3,8
Услуги учреждений культуры	0,0	0,0	0,0	0,0	0,0	0,0	0,0	0,0	0,0	0,0
Услуги общественного транспорта	9,3	4,9	2,7	3,0	3,1	4,0	3,3	3,3	3,1	4,1
Услуги связи	3,4	4,5	3,8	4,4	4,9	4,4	5,3	5,9	5,1	5,3
Прочие товары и услуги	3,4	4,4	4,0	4,2	5,0	4,1	4,6	4,7	6,3	5,6

\* Включены расходы за: жилплощадь, центральное отопление, природный газ, электроэнергию, горячую и холодную воду, тех.обслуживание, канализацию, вывоз мусора, радио, антенна, другие услуги.

**Таблица III.Д.а: Расходы домашних хозяйств на продукты питания***(в среднем на душу населения, сомов в месяц)*

	2009	2010	2011	2012	2013
<b>Всего</b>	<b>1010,3</b>	<b>1039,1</b>	<b>1233,6</b>	<b>1169,8</b>	<b>1248,6</b>
Хлеб и хлебобродуцкы	372,0	358,9	444,9	397,8	438,9
хлеб	43,8	41,8	52,8	53,9	52,6
мучные кондитерские изделия	26,4	27,2	29,0	0,1	0,0
мука	180,8	178,5	241,1	218,8	256,6
крупa и бобовые	76,7	70,2	72,9	77,1	79,2
макаронные изделия	44,4	41,2	49,0	47,9	50,5
Молоко и молочные продукты	59,6	62,9	68,0	64,0	65,0
молоко	18,7	18,9	20,3	20,6	21,6
сметана и сливки	0,2	0,3	0,3	0,2	0,2
масло животное	14,0	15,5	18,6	17,7	18,0
сыры	7,9	8,7	8,7	7,5	7,5
другие молочные продукты	18,7	19,6	20,0	18,0	17,7
Мясо и мясoпродукты	197,0	207,0	261,0	281,2	304,1
говядина, телятина	110,7	123,4	162,3	175,3	208,3
баранина	30,4	25,2	29,8	34,1	33,8
свинина	7,3	7,6	12,6	17,7	10,6
колбасные изделия	16,9	17,5	17,9	17,4	17,9
птица	21,3	22,3	26,6	28,2	26,9
сало	2,6	2,7	3,0	2,0	1,1
другие мясные продукты	7,8	8,3	8,9	6,4	5,5
Рыба и рыбoпродукты	9,3	8,8	8,4	8,4	9,1
Масло растительное, маргарин и другие жиры	86,3	93,2	113,7	103,7	99,5
Яйца	14,4	15,1	15,4	14,2	14,8
Картофель	36,4	32,1	38,3	35,5	46,1
Овощи и бахчевые	66,6	76,3	89,9	77,6	81,1
Фрукты и ягоды	40,9	36,5	38,3	29,5	29,6
Сахар и кондитерские изделия	80,0	95,8	103,1	109,9	113,3
Чай, кофе, какао	22,5	25,7	27,0	26,5	26,4
Безалкогольные напитки	3,3	4,0	3,7	2,3	2,2
Прочие продукты питания	22,1	22,8	21,8	19,1	18,5

**Таблица III.Д.б: Расходы домашних хозяйств на продукты питания  
по месту жительства в 2013г.**

*(в среднем на душу населения, сомов в месяц)*

	Всего по республике	в том числе	
		городские поселения	сельская местность
<b>Всего</b>	<b>1248,6</b>	<b>1437,2</b>	<b>1150,7</b>
Хлеб и хлебобродуцкы	438,9	413,6	452,0
хлеб	52,6	117,8	18,7
мучные кондитерские изделия	0,0	0,0	0,0
мука	256,6	166,5	303,4
крупа и бобовые	79,2	78,2	79,8
макаронные изделия	50,5	51,0	50,2
Молоко и молочные продукты	65,0	131,2	30,6
молоко	21,6	47,9	7,9
сметана и сливки	0,2	0,4	0,2
масло животное	18,0	30,7	11,4
сыры	7,5	16,0	3,0
другие молочные продукты	17,7	36,1	8,1
Мясо и мясодуцкы	304,0	381,7	263,7
говядина, телятина	208,3	241,8	190,8
баранина	33,8	38,7	31,2
свинина	10,6	13,1	9,3
колбасные изделия	17,9	33,7	9,6
птица	26,9	44,3	17,9
сало	1,1	1,8	0,8
другие мясные продукты	5,5	8,2	4,1
Рыба и рыбодуцкы	9,1	13,7	6,7
Масло растительное, маргарин и другие жиры	99,5	83,3	108,0
Яйца	14,8	26,6	8,6
Картофель	46,1	59,3	39,3
Овощи и бахчевые	81,1	103,7	69,4
Фрукты и ягоды	29,6	50,1	19,0
Сахар и кондитерские изделия	113,4	123,6	108,0
Чай, кофе, какао	26,4	25,6	26,8
Безалкогольные напитки	2,2	3,1	1,8
Прочие продукты питания	18,5	21,8	16,8

**Таблица III.Д.в: Расходы домашних хозяйств на покупку продуктов питания по территории в 2013г.**

*(в среднем на душу населения, сомов в месяц)*

	Кыргызская Республика	Баткенская область	Джалал-Абадская область	Иссык-Кульская область	Нарынская область	Ошская область	Таласская область	Чуйская область	г. Бишкек	г. Ош
<b>Всего</b>	<b>1248,6</b>	<b>903,1</b>	<b>913,6</b>	<b>1546,7</b>	<b>974,6</b>	<b>1254,7</b>	<b>1210,8</b>	<b>1489,9</b>	<b>1598,2</b>	<b>1032,7</b>
Хлеб и хлебобродуцкы	438,9	297,2	350,4	563,7	369,6	591,1	416,1	437,6	420,4	310,2
хлеб	52,6	23,5	10,3	26,5	0,9	2,6	2,8	88,2	193,9	45,5
мучные кондитерские изделия	0,0	0,0	0,0	0,0	0,0	0,0	0,0	0,0	0,1	0,0
мука	256,6	138,0	220,9	390,7	277,0	437,0	300,1	227,6	101,7	133,9
крупа и бобовые	79,2	95,1	76,8	73,6	39,3	101,8	53,8	69,8	70,8	92,2
макаронные изделия	50,5	40,7	42,6	72,8	52,4	49,6	59,4	52,0	54,0	38,7
Молоко и молочные продукты	65,0	27,1	22,3	93,4	23,5	7,3	53,4	90,8	184,6	76,9
молоко	21,6	5,0	8,4	26,2	9,6	3,8	6,7	25,0	69,3	27,9
сметана и сливки	0,2	0,0	0,2	0,4	0,0	0,0	0,2	0,3	0,5	0,3
масло животное	18,0	8,3	5,3	42,8	10,0	1,2	36,7	23,0	41,5	15,0
сыры	7,5	0,7	0,8	6,2	0,1	0,0	3,1	16,3	25,4	4,0
другие молочные продукты	17,7	13,1	7,6	17,9	3,8	2,3	6,7	26,1	47,9	29,6
Мясо и мясoproдукты	304,1	241,3	201,5	346,0	171,2	256,8	400,4	390,8	441,7	272,6
говядина, телятина	208,3	211,6	141,0	251,1	84,1	225,8	235,9	209,8	258,1	251,1
баранина	33,8	9,7	39,8	27,1	72,8	26,3	99,0	27,9	37,4	3,9
свинина	10,6	0,0	0,5	6,4	0,0	0,0	1,1	49,3	16,7	0,0
колбасные изделия	17,9	9,5	7,3	13,9	0,8	1,2	12,2	33,4	54,1	6,6
птица	26,9	8,4	7,4	38,4	9,8	3,0	39,8	59,6	61,7	9,0
сало	1,1	0,1	0,5	2,1	0,6	0,0	0,2	2,9	1,9	1,9
другие мясные продукты	5,5	2,1	5,0	7,0	3,2	0,5	12,3	8,0	11,9	0,1
Рыба и рыбoproдукты	9,1	1,5	10,9	14,2	0,3	0,4	4,2	16,7	18,8	1,3
Масло растительное, маргарин и другие жиры	99,5	94,0	51,5	134,2	105,5	145,6	99,3	119,5	70,1	71,5
Яйца	14,8	8,7	7,6	14,9	3,6	10,2	6,3	14,6	33,8	29,7
Картофель	46,1	35,0	41,3	37,9	19,1	62,2	7,0	40,4	61,5	55,9
Овощи и бахчевые	81,1	72,6	75,8	92,6	52,9	76,2	48,4	72,4	109,5	108,9
Фрукты и ягоды	29,6	31,5	23,7	23,3	18,7	10,6	17,4	33,5	63,5	40,2
Сахар и кондитерские изделия	113,3	72,7	92,6	144,0	137,5	61,2	106,8	206,9	137,4	51,3
Чай, кофе, какао	26,4	13,5	15,0	41,1	51,3	21,6	23,9	44,6	27,3	8,0
Безалкогольные напитки	2,2	1,1	2,8	4,9	0,3	0,2	0,9	2,8	4,2	0,6
Прочие продукты питания	18,5	6,8	18,1	36,5	21,1	11,4	26,8	19,2	25,4	5,6

**Таблица III.Е.а: Потребление продуктов питания***(на душу населения, кг в месяц)*

	2009	2010	2011	2012	2013
Хлеб и хлебобродуцкы	10,8	10,6	10,5	10,5	10,6
хлеб	3,8	3,6	3,4	5,2	3,3
мука	5,1	5,0	5,1	3,8	5,3
крупa и бобовые	1,4	1,4	1,3	1,3	1,3
макаронные изделия	1,5	1,5	1,6	1,5	1,5
Молоко и молочные продукты	7,0	7,5	6,9	6,1	6,6
молоко	2,3	2,5	2,3	2,0	2,2
сметана и сливки	0,1	0,1	0,1	0,1	0,1
масло животное	0,1	0,1	0,1	0,1	0,1
сыры	0,0	0,0	0,0	0,0	0,0
другие молочные продукты	1,1	1,3	1,2	0,9	1,0
Мясо и мясoпродукты	1,7	1,7	1,7	1,7	1,6
говядина, телятина	0,8	0,7	0,7	0,7	0,8
баранина	0,3	0,3	0,3	0,3	0,3
свинина	0,0	0,0	0,1	0,1	0,0
колбасные изделия	0,1	0,1	0,1	0,1	0,1
птица	0,3	0,3	0,3	0,3	0,3
сало	0,0	0,0	0,0	0,0	0,0
другие мясные продукты	0,1	0,1	0,1	0,1	0,1
Рыба и рыбопродукты	0,1	0,1	0,1	0,1	0,1
Масло растительное, маргарин и другие жиры	1,0	1,0	0,9	1,0	1,0
Яйца, шт.	4,9	5,2	5,1	5,0	5,2
Картофель	4,2	4,0	3,9	3,8	3,8
Овощи и бахчевые	5,6	7,0	6,7	6,2	6,2
Фрукты и ягоды	2,5	2,1	2,2	1,9	1,9
Сахар и кондитерские изделия	1,3	1,3	1,2	1,2	1,2
Чай, кофе, какао	0,1	0,1	0,1	0,1	0,1
Безалкогольные напитки	0,4	0,5	0,5	0,4	0,3

**Таблица Ш.Е.б: Потребление основных продуктов питания  
по месту жительства в 2013г.**  
(на душу населения, кг в месяц)

	Всего по республике	в том числе	
		городские поселения	сельская местность
Хлеб и хлебобродуцкы	10,6	10,3	10,7
хлеб	3,3	4,6	2,6
мука	5,3	3,7	6,2
крупа и бобовые	1,3	1,5	1,2
макаронные изделия	1,5	1,6	1,4
Молоко и молочные продукты	6,6	7,9	5,9
молоко	2,2	2,0	2,3
сметана и сливки	0,1	0,2	0,1
масло животное	0,1	0,1	0,1
сыры	0,0	0,0	0,0
другие молочные продукты	1,0	0,8	1,2
Мясо и мясодуцкы	1,6	1,9	1,5
говядина, телятина	0,8	0,9	0,7
баранина	0,3	0,2	0,3
свинина	0,0	0,1	0,0
колбасные изделия	0,1	0,2	0,1
птица	0,3	0,4	0,2
сало	0,0	0,0	0,0
другие мясные продукты	0,1	0,1	0,1
Рыба и рыбодуцкы	0,1	0,1	0,1
Масло растительное, маргарин и другие жиры	1,0	1,0	1,0
Яйца	5,2	6,6	4,5
Картофель	3,8	3,6	3,9
Овощи и бахчевые	6,2	6,9	5,8
Фрукты и ягоды	1,9	2,1	1,9
Сахар и кондитерские изделия	1,2	1,4	1,0
Чай, кофе, какао	0,1	0,1	0,1
Безалкогольные напитки	0,3	0,5	0,2

**Таблица Ш.Е.в: Потребление основных продуктов питания в зависимости  
от размера домашнего хозяйства в 2013г.**  
(на душу населения, кг в месяц)

	Домашние хозяйства, состоящие из лиц:				
	1	2	3	4	5 и более
Хлеб и хлебобродуцкы	16,8	13,7	11,7	10,8	9,8
Молоко и молочные продукты	22,7	11,3	7,9	6,7	5,1
Мясо и мясодуцкы	4,4	2,9	2,1	1,7	1,3
Рыба и рыбодуцкы	0,4	0,2	0,1	0,1	0,1
Масло растительное, маргарин и другие жиры	2,6	1,4	1,1	0,9	0,8
Яйца, штук	19,0	10,5	6,7	5,2	3,8
Картофель	8,1	5,4	4,3	3,7	3,3
Овощи и бахчевые	13,5	9,6	7,6	6,3	5,2
Фрукты и ягоды	4,2	2,9	2,4	2,0	1,6
Сахар и кондитерские изделия	3,0	1,9	1,5	1,2	0,9

**Таблица III.Е.г: Потребление основных продуктов питания по территории в 2013г.**

(на душу населения, кг в месяц)

	Кыргызская Республика	Баткенская область	Джалал-Абадская область	Иссык-Кульская область	Нарынская область	Ошская область	Таласская область	Чуйская область	г. Бишкек	г. Ош
Хлеб и хлебобродуцкы	10,6	8,5	10,5	10,7	10,3	11,3	15,0	10,5	10,3	8,8
хлеб	3,3	1,0	2,6	6,7	7,5	0,4	3,4	3,6	6,4	1,2
мука	5,3	5,3	6,0	2,1	2,2	8,8	8,9	5,0	1,9	5,7
крупа и бобовые	1,3	1,5	1,2	1,2	0,7	1,1	1,3	1,3	1,6	1,2
макаронные изделия	1,5	0,9	1,4	2,4	1,7	1,1	2,2	1,5	1,9	1,0
Молоко и молочные продукты	6,6	5,2	4,3	8,3	6,7	3,7	9,8	9,0	10,5	4,1
молоко	2,2	1,1	1,8	3,9	4,6	1,0	3,0	3,1	2,4	1,2
сметана и сливки	0,1	0,1	0,1	0,0	0,0	0,1	0,0	0,2	0,2	0,1
масло животное	0,1	0,1	0,0	0,2	0,0	0,0	0,3	0,1	0,2	0,1
сыры	0,0	0,0	0,0	0,0	0,0	0,0	0,0	0,1	0,1	0,0
другие молочные продукты	1,0	0,8	0,8	0,7	1,2	1,7	0,7	0,9	1,0	0,7
Мясо и мясодуцкы	1,6	1,2	1,2	1,7	2,0	1,0	3,0	2,2	2,4	1,0
говядина, телятина	0,8	0,9	0,6	0,9	0,3	0,8	1,1	0,8	0,9	0,9
баранина	0,3	0,1	0,3	0,2	1,4	0,1	1,2	0,2	0,2	0,0
свинина	0,0	0,0	0,0	0,0	0,0	0,0	0,0	0,2	0,1	0,0
колбасные изделия	0,1	0,1	0,0	0,1	0,0	0,0	0,1	0,2	0,3	0,0
птица	0,3	0,1	0,2	0,4	0,1	0,0	0,5	0,6	0,6	0,1
сало	0,0	0,0	0,0	0,0	0,1	0,0	0,0	0,0	0,0	0,0
другие мясные продукты	0,1	0,0	0,1	0,1	0,2	0,0	0,2	0,1	0,1	0,0
Рыба и рыбодуцкы	0,1	0,0	0,1	0,1	0,0	0,0	0,2	0,2	0,2	0,0
другие жиры	1,0	1,2	0,8	1,0	0,9	1,0	1,1	0,9	1,0	0,9
Яйца	5,2	3,2	3,7	8,1	2,8	3,5	2,2	7,2	8,1	6,4
Картофель	3,8	3,2	3,2	4,8	3,0	4,5	4,6	3,5	3,8	2,8
Овощи и бахчевые	6,2	5,8	6,8	4,8	2,5	5,7	6,0	7,1	7,3	5,7
Фрукты и ягоды	1,9	2,1	2,4	1,6	0,6	1,9	1,4	2,0	2,2	1,5
Сахар и кондитерские изделия	1,2	0,8	0,9	1,6	1,5	0,6	1,7	1,6	1,7	0,6
Чай, кофе, какао	0,1	0,1	0,1	0,1	0,1	0,0	0,1	0,1	0,1	0,0
Безалкогольные напитки	0,3	0,2	0,4	0,5	0,5	0,0	0,1	0,5	0,6	0,1

**Таблица III.Е.д: Химический состав и энергетическая ценность потребленных продуктов питания**

(на душу населения, граммов в сутки)

	2009	2010	2011	2012	2013
Белки	61,9	61,3	60,3	58,8	60,3
в % от физиологической нормы	84,8	84,0	82,6	80,6	82,5
Жиры	63,3	62,7	61,1	58,9	60,9
в % от физиологической нормы	89,2	88,3	86,1	82,9	85,8
Энергетическая ценность, ккал	2358	2319	2281	2189	2243
в % от физиологической нормы	112,2	110,4	108,5	104,2	106,8

<sup>1</sup> С 1999 г. введен пересчет по нормам, рекомендуемых FAO

**Таблица III.Е.е: Химический состав и энергетическая ценность потребленных продуктов питания по месту жительства в 2013г.**

(на душу населения, граммов в сутки)

	Всего по республике	в том числе	
		городские поселения	сельская местность
Белки	60,3	61,9	59,4
в % от физиологической нормы	82,5	84,8	81,4
Жиры	60,9	64,0	59,3
в % от физиологической нормы	85,8	90,1	83,5
Энергетическая ценность, ккал	2243,0	2291,4	2217,8
в % от физиологической нормы	106,8	109,1	105,6

**Таблица III.Е.ж : Химический состав и энергетическая ценность потребленных продуктов питания в высокогорной зоне**

(на душу населения, граммов в сутки)

	Высокогорные районы
<b>2012</b>	
Белки	61,2
Жиры	59,8
Энергетическая ценность, ккал	2288,7
<b>2013</b>	
Белки	54,4
Жиры	54,4
Энергетическая ценность, ккал	2034,1



**Таблица III.Е.3: Химический состав и калорийность потребленных продуктов питания  
по регионам в 2013г.**

*(на душу населения, граммов в сутки)*

	Кыргызская Республика	Баткенская область	Джалал- Абадская область	Иссык- Кульская область	Нарынская область	Ошская область	Таласская область	Чуйская область	г. Бишкек	г. Ош
Белки	60,3	47,2	57,0	61,7	59,0	56,9	82,9	66,4	66,4	48,9
в % от физиологической нормы	82,5	64,7	78,1	84,5	80,8	77,9	113,5	91,0	91,0	67,0
Жиры	60,9	62,5	50,8	62,2	52,6	59,1	76,2	65,8	70,4	51,3
в % от физиологической нормы	85,8	88,1	71,6	87,6	74,1	83,3	107,3	92,7	99,1	72,3
Калорийность продуктов питания, ккал	2243	1922	2097	2332	2095	2183	3017	2404	2427	1822
в % от физиологической нормы	106,8	91,5	99,8	111,0	99,7	103,9	143,6	114,4	115,5	86,7

**Таблица IV.а: Доходы в зависимости от размера домашнего хозяйства  
в высокогорье**  
(в среднем на душу населения, сомов в год)

	Всего	Домашние хозяйства, состоящие из лиц:				
		1	2	3	4	5 и более
<b>Общий доход</b>	<b>36845,5</b>	<b>80038,3</b>	<b>66738,1</b>	<b>41458,0</b>	<b>41599,0</b>	<b>28615,8</b>
Доход от заработной платы	13226,5	12013,0	25125,1	16358,5	10483,7	12494,6
Доход от индивидуальной трудовой деятельности	3242,3	808,5	920,7	4148,1	4519,5	2648,9
Доход от разовой работы	582,4	0,0	319,4	270,1	1045,7	505,1
Доход от трудовой деятельности за пределами Кыргызстана	1608,3	15302,2	6185,3	2072,3	2389,9	123,4
Доход от собственности	117,4	17,9	23,0	364,6	3,2	106,7
Стипендии	6,4	0,0	0,5	1,8	0,9	11,3
Пенсии	8993,4	36471,9	22037,5	10128,6	9961,1	5879,3
Пособия	546,4	0,0	91,9	170,8	345,9	826,1
ЛПХ	5315,7	2742,2	4439,2	5052,1	5904,6	5297,0
Другие доходы	3206,8	12682,6	7595,6	2891,2	6944,4	723,5

**Таблица IV.б: Доходы в зависимости от размера домашнего хозяйства  
в среднегорье**  
(в среднем на душу населения, сомов в год)

	Всего	Домашние хозяйства, состоящие из лиц:				
		1	2	3	4	5 и более
<b>Общий доход</b>	<b>34439,0</b>	<b>81763,0</b>	<b>52653,4</b>	<b>48140,7</b>	<b>36537,5</b>	<b>26589,0</b>
Доход от заработной платы	10457,5	20015,4	16041,7	16717,7	9086,3	8506,1
Доход от индивидуальной трудовой деятельности	4824,9	5604,0	3021,0	5465,8	8023,2	3715,5
Доход от разовой работы	746,1	0,0	234,9	408,6	1914,1	477,5
Доход от трудовой деятельности за пределами Кыргызстана	901,8	322,1	173,2	85,9	1860,1	843,0
Доход от собственности	209,4	7881,8	131,0	0,0	271,6	7,2
Стипендии	1,1	0,0	0,0	0,0	2,2	1,1
Пенсии	6095,3	16153,8	15107,1	11749,6	4607,3	3818,6
Пособия	181,5	446,9	26,9	0,0	167,7	240,5
ЛПХ	9608,0	22306,5	15971,1	11628,5	8989,8	8099,9
Другие доходы	1413,4	9032,5	1946,5	2084,6	1615,2	879,5

**Таблица IV.в: Доходы в зависимости от размера домашнего хозяйства  
на равнинах**  
(в среднем на душу населения, сомов в год)

	Всего	Домашние хозяйства, состоящие из лиц:				
		1	2	3	4	5 и более
<b>Общий доход</b>	<b>39517,7</b>	<b>75023,7</b>	<b>65118,2</b>	<b>48703,6</b>	<b>39785,2</b>	<b>31231,3</b>
Доход от заработной платы	18014,2	28515,5	28699,3	25219,8	21772,0	12309,3
Доход от индивидуальной трудовой деятельности	5685,7	3197,3	5703,8	6564,9	5837,3	5516,2
Доход от разовой работы	406,7	85,8	402,9	454,8	305,9	455,3
Доход от трудовой деятельности за пределами Кыргызстана	3409,6	2398,8	5847,5	4108,6	3258,7	2957,3
Доход от собственности	197,9	2681,4	295,3	231,1	83,2	102,9
Стипендии	3,5	1,6	4,6	4,4	3,3	3,3
Пенсии	5881,9	28377,8	16777,7	6299,7	3952,7	3774,6
Пособия	195,5	422,7	542,6	69,5	150,0	180,4
ЛПХ	4352,2	2777,9	3863,4	3659,8	3345,8	5126,1
Другие доходы	1370,6	6564,8	2981,2	2090,9	1076,3	805,9

**Таблица IV.г: Расходы домашних хозяйств на продукты питания по зонам в 2013г.**

(в среднем на душу населения, сомов в месяц)

	Всего по республике	в том числе		
		Высокогорные районы	Среднегорные районы	Равнинные районы
<b>Всего</b>	<b>1248,6</b>	<b>1121,7</b>	<b>1184,2</b>	<b>1275,5</b>
Хлеб и хлебобродуцкты	438,9	466,0	440,4	435,1
хлеб	52,6	2,8	13,4	65,4
мучные кондитерские изделия	0,0	0,0	0,0	0,0
мука	256,6	329,4	291,1	241,5
крупа и бобовые	79,2	71,8	74,0	81,1
макаронные изделия	50,5	62,0	62,0	47,1
Молоко и молочные продукты	65,0	18,0	60,7	71,7
молоко	21,6	6,2	12,2	25,1
сметана и сливки	0,2	0,1	0,2	0,3
масло животное	18,0	6,4	32,7	17,2
сыры	7,5	0,0	3,8	9,0
другие молочные продукты	17,7	5,3	11,9	20,2
Мясо и мясодродуцкты	304,0	212,4	277,9	320,2
говядина, телятина	208,3	150,8	181,2	220,1
баранина	33,8	46,9	39,6	31,1
свинина	10,6	0,0	4,7	12,9
колбасные изделия	17,9	2,7	10,2	21,1
птица	26,9	9,7	27,5	29,0
сало	1,1	0,3	1,4	1,2
другие мясные продукты	5,5	1,9	13,1	4,8
Рыба и рыбодродуцкты	9,1	2,3	10,3	9,8
Масло растительное, маргарин и другие жиры	99,5	126,7	98,3	96,2
Яйца	14,8	5,9	9,7	16,8
Картофель	46,1	37,3	16,1	52,1
Овощи и бахчевые	81,1	72,1	66,4	84,7
Фрукты и ягоды	29,6	15,6	21,7	32,7
Сахар и кондитерские изделия	113,4	108,6	121,1	112,7
Чай, кофе, какао	26,4	36,7	30,2	24,5
Безалкогольные напитки	2,2	0,8	3,3	2,2
Прочие продукты питания	18,5	19,4	28,2	16,8

**Таблица IV.д: Состав домашнего хозяйства по зонам в 2013г.**

(в процентах)

	Всего	Домашние хозяйства, состоящие из лиц:					
		1	2	3	4	5	6 и более
<b>Всего</b>							
Высокогорные районы	100	2,4	13,8	19,3	20,6	18,7	25,2
Среднегорные районы	100	9,6	16,2	17,3	20,2	16,6	20,0
Равнинные районы	100	11,0	17,5	17,3	18,2	16,9	19,2
<b>Город</b>							
Высокогорные районы	100	3,0	16,9	19,5	22,5	18,6	19,5
Среднегорные районы	100	13,5	19,9	19,7	21,5	13,3	12,0
Равнинные районы	100	14,9	20,3	17,4	18,3	14,5	14,6
<b>Село</b>							
Высокогорные районы	100	2,1	11,9	19,2	19,5	18,7	28,6
Среднегорные районы	100	4,5	11,4	14,1	18,4	21,0	30,6
Равнинные районы	100	4,8	13,0	17,0	18,1	20,7	26,4

**Таблица IV.е: Состав домашнего хозяйства по количеству детей**

по зонам в 2013г.

(в процентах)

	Всего	Домашние хозяйства, имеющие:					
		Без детей	1 ребенка	2 детей	3 детей	4 детей	5 детей и более
<b>Всего</b>							
Высокогорные районы	100	22,1	24,0	22,4	17,2	10,2	4,1
Среднегорные районы	100	28,7	23,9	23,7	14,2	7,3	2,2
Равнинные районы	100	34,3	23,2	19,8	14,5	6,1	2,0
<b>Город</b>							
Высокогорные районы	100	26,8	25,5	23,4	14,7	7,4	2,2
Среднегорные районы	100	34,2	24,4	23,2	11,8	5,2	1,2
Равнинные районы	100	39,7	22,9	19,8	12,0	4,4	1,3
<b>Село</b>							
Высокогорные районы	100	19,2	23,1	21,8	18,7	11,9	5,2
Среднегорные районы	100	21,5	23,2	24,2	17,4	10,1	3,5
Равнинные районы	100	25,9	23,7	20,0	18,5	8,9	3,1

**Таблица IV.ж : Демографическая структура домашних хозяйств в 2013г.**

(человек)

	Дети	Взрослые	Престарелые	Размер домохозяйства	Коэффициент иждивенчества	Работающие	Неработающие
<b>Всего</b>	1,5	2,2	0,3	4,0	1,5	1,5	2,5
Высокогорные районы	1,9	2,2	0,4	4,5	2,1	1,4	3,1
Среднегорные районы	1,7	2,2	0,4	4,3	1,5	1,8	2,5
Равнинные районы	1,5	2,1	0,3	3,9	1,4	1,5	2,5

**Таблица Va: Использование источников энергии для приготовления пищи  
в зависимости от местожительства и уровня бедности по территории**  
(в процентах)

	Всего	Газовая плита с центральной газопроводом	Газовая плита с газом в баллонах	Электроплитка	Твердое топливо (печка, очаг)
<b>Баткенская область</b>					
<b>Городские поселения</b>					
небедные	100	2,5	2,0	41,9	53,6
бедные	100	-	-	35,8	64,2
из них очень бедные	100	-	-	65,1	34,9
<b>Сельская местность</b>					
небедные	100	6,9	-	25,6	67,5
бедные	100	6,7	0,6	24,3	68,4
из них очень бедные	100	-	-	22,2	77,8
<b>Джалал-Абадская область</b>					
<b>Городские поселения</b>					
небедные	100	28,7	0,6	49,4	21,3
бедные	100	17,9	3,1	49,2	29,7
из них очень бедные	100	-	-	100,0	0,0
<b>Сельская местность</b>					
небедные	100	0,4	-	47,1	52,6
бедные	100	-	-	53,8	46,2
из них очень бедные	100	-	-	100,0	-
<b>Иссык-Кульская область</b>					
<b>Городские поселения</b>					
небедные	100	0,1	27,7	58,6	13,6
бедные	100	-	21,6	55,3	23,1
из них очень бедные	100	-	-	-	-
<b>Сельская местность</b>					
небедные	100	-	3,0	52,5	44,5
бедные	100	-	1,5	51,8	46,7
из них очень бедные	100	-	-	55,3	44,7
<b>Нарынская область</b>					
<b>Городские поселения</b>					
небедные	100	-	24,1	58,1	17,8
бедные	100	-	13,7	61,8	24,5
из них очень бедные	100	-	-	76,8	23,2
<b>Сельская местность</b>					
небедные	100	-	4,4	50,9	44,6
бедные	100	-	3,9	51,0	45,1
из них очень бедные	100	-	-	50,0	50,0
<b>Ошская область</b>					
<b>Городские поселения</b>					
небедные	100	6,0	-	49,9	44,1
бедные	100	10,1	-	50,1	39,8
из них очень бедные	100	13,4	-	45,7	40,9
<b>Сельская местность</b>					
небедные	100	4,6	-	47,1	48,3
бедные	100	4,7	-	43,1	52,2
из них очень бедные	100	-	-	39,4	60,6

**Таблица Va: продолжение**

(в процентах)

	Всего	Газовая плита с центральным газопроводом	Газовая плита с газом в баллонах	Электроплитка	Твердое топливо (печка, очаг)
<b>Таласская область</b>					
<b>Городские поселения</b>					
небедные	100	-	2,3	71,7	26,0
бедные	100	-	-	91,7	8,3
из них очень бедные	100	-	-	-	-
<b>Сельская местность</b>					
небедные	100		4,9	47,6	47,5
бедные	100	-	0,9	50,0	49,1
из них очень бедные	100	-	-	-	-
<b>Чуйская область</b>					
<b>Городские поселения</b>					
небедные	100	34,8	17,7	39,1	8,4
бедные	100	70,8	6,8	17,8	4,7
из них очень бедные	100	100,0	-	-	-
<b>Сельская местность</b>					
небедные	100	4,8	21,7	54,9	18,5
бедные	100	6,5	8,2	58,8	26,5
из них очень бедные	100	-	12,8	72,4	14,9
<b>г.Бишкек</b>					
<b>Городские поселения</b>					
небедные	100	75,4	4,5	19,7	0,4
бедные	100	32,4	21,1	46,5	0,0
из них очень бедные	100	-	-	100,0	-
<b>г.Ош</b>					
<b>Городские поселения</b>					
небедные	100	57,3	4,0	30,1	8,6
бедные	100	46,1	2,2	30,5	21,2
из них очень бедные	100	57,8	-	42,2	-

**Таблица V.6: Частота отключения электроэнергии в домохозяйствах по территории**  
(в процентах)

	<b>Всего</b>	<b>Городское поселение</b>	<b>Сельская местность</b>
<b>Кыргызская Республика</b>	<b>100</b>	<b>100</b>	<b>100</b>
Никогда не отключали	12,9	23,1	6,3
Несколько раз в год	60,4	65,5	57,2
Раз в месяц	19,4	8,6	26,4
Раз в неделю	4,1	1,9	5,5
Несколько раз в неделю	1,3	0,9	1,6
Каждый день	1,9	0,1	3,0
<b>Баткенская область</b>	<b>100</b>	<b>100</b>	<b>100</b>
Никогда не отключали	24,9	22,2	25,8
Несколько раз в год	54,6	59,3	53,1
Раз в месяц	20,5	18,5	21,1
Раз в неделю	-	-	-
Несколько раз в неделю	-	-	-
Каждый день	-	-	-
<b>Джалал-Абадская область</b>	<b>100</b>	<b>100</b>	<b>100</b>
Никогда не отключали	3,3	8,0	1,6
Несколько раз в год	59,7	69,0	56,5
Раз в месяц	16,1	13,1	17,1
Раз в неделю	5,4	5,8	5,2
Несколько раз в неделю	5,3	3,5	5,9
Каждый день	10,3	0,6	13,6
<b>Иссык-Кульская область</b>	<b>100</b>	<b>100</b>	<b>100</b>
Никогда не отключали	15,1	22,8	11,3
Несколько раз в год	45,4	69,5	33,6
Раз в месяц	32,6	5,6	45,8
Раз в неделю	4,5	1,4	6,0
Несколько раз в неделю	1,5	0,3	2,0
Каждый день	1,0	0,3	1,3
<b>Нарынская область</b>	<b>100</b>	<b>100</b>	<b>100</b>
Никогда не отключали	3,0	4,3	2,8
Несколько раз в год	75,0	91,3	72,1
Раз в месяц	21,1	4,3	24,0
Раз в неделю	-	-	-
Несколько раз в неделю	-	-	-
Каждый день	0,9	-	1,1
<b>Ошская область</b>	<b>100</b>	<b>100</b>	<b>100</b>
Никогда не отключали	4,4	24,7	2,8
Несколько раз в год	58,9	73,9	57,7
Раз в месяц	27,7	1,4	29,8
Раз в неделю	9,0	-	9,7
Несколько раз в неделю	-	-	-
Каждый день	-	-	-

**Таблица V. б: продолжение***(в процентах)*

	<b>Всего</b>	<b>Городское поселение</b>	<b>Сельская местность</b>
<b>Таласская область</b>	<b>100</b>	<b>100</b>	<b>100</b>
Никогда не отключали	17,4	0,4	21,1
Несколько раз в год	63,0	74,3	60,5
Раз в месяц	18,5	19,1	18,4
Раз в неделю	1,1	6,1	
Несколько раз в неделю	-	-	-
Каждый день	-	-	-
<b>Чуйская область</b>	<b>100</b>	<b>100</b>	<b>100</b>
	3,5	7,4	2,4
Никогда не отключали	66,0	73,3	64,0
Несколько раз в год	25,4	18,5	27,3
Раз в месяц	4,0	0,5	4,9
Раз в неделю	1,0	0,3	1,1
Несколько раз в неделю	0,2	-	0,3
Каждый день			
<b>г. Бишкек</b>	<b>100</b>	<b>100</b>	-
Никогда не отключали	35,8	35,8	-
Несколько раз в год	54,0	54,0	-
Раз в месяц	7,4	7,4	-
Раз в неделю	2,0	2,0	-
Несколько раз в неделю	0,9	0,9	-
Каждый день	-	-	-
<b>г. Бишкек</b>	<b>100</b>	<b>100</b>	-
Никогда не отключали			-
Несколько раз в год	98,8	98,8	-
Раз в месяц	0,8	0,8	-
Раз в неделю	0,4	0,4	-
Несколько раз в неделю	-	-	-
Каждый день	-	-	-



**Таблица V.в: Избавление от мусора в зависимости от места жительства по территории**

(в процентах)

	<b>Всего</b>	<b>Городские поселения</b>	<b>Сельская местность</b>
<b>Баткенская область</b>	<b>100</b>	<b>100</b>	<b>100</b>
Мусоровывоз	5,0	8,9	0,1
Сбор грузовой, контейнером	45,3	17,2	1,0
Сброс в мусорные кучи	21,1	69,4	37,2
Сжигание	28,6	1,3	27,7
Закапывание	100	12,1	34,1
<b>Джалал-Абадская область</b>	<b>100</b>	<b>100</b>	<b>100</b>
Мусоровывоз	0,6	1,6	0,3
Сбор грузовой, контейнером	11,3	24,2	7,1
Сброс в мусорные кучи	25,5	38,1	21,4
Сжигание	55,4	35,3	62,0
Закапывание	7,1	0,8	9,2
<b>Иссык-Кульская область</b>	<b>100</b>	<b>100</b>	<b>100</b>
Мусоровывоз	0,5	1,0	0,3
Сбор грузовой, контейнером	20,8	63,2	4,3
Сброс в мусорные кучи	31,9	22,4	35,6
Сжигание	27,9	8,3	35,5
Закапывание	18,9	5,1	24,3
<b>Нарынская область</b>	<b>100</b>	<b>100</b>	<b>100</b>
Мусоровывоз	-	-	-
Сбор грузовой, контейнером	3,2	27,4	0,1
Сброс в мусорные кучи	44,7	49,4	44,1
Сжигание	44,3	23,0	47,0
Закапывание	7,8	0,3	8,7
<b>Ошская область</b>	<b>100</b>	<b>100</b>	<b>100</b>
Мусоровывоз	-	-	-
Сбор грузовой, контейнером	3,7	4,4	3,7
Сброс в мусорные кучи	8,8	25,6	7,2
Сжигание	35,7	38,8	35,4
Закапывание	51,8	31,3	53,7
<b>Таласская область</b>	<b>100</b>	<b>100</b>	<b>100</b>
Мусоровывоз	0,0	0,2	0,0
Сбор грузовой, контейнером	2,1	10,6	0,2
Сброс в мусорные кучи	39,2	41,3	38,7
Сжигание	55,4	42,2	58,3
Закапывание	3,2	5,7	2,7
<b>Чуйская область</b>	<b>100</b>	<b>100</b>	<b>100</b>
Мусоровывоз	0,1	0,7	0,0
Сбор грузовой, контейнером	19,7	67,3	9,4
Сброс в мусорные кучи	23,7	26,3	23,2
Сжигание	4,2	4,5	50,2
Закапывание	14,4	1,3	17,3
<b>г. Бишкек</b>	<b>100</b>	<b>100</b>	
Мусоровывоз	0,8	0,8	-
Сбор грузовой, контейнером	96,3	96,3	-
Сброс в мусорные кучи	2,7	2,7	-
Сжигание	0,2	0,2	-
Закапывание	-	-	-
<b>г. Ош</b>	<b>100</b>	<b>100</b>	
Мусоровывоз	0,3	0,3	-
Сбор грузовой, контейнером	59,7	59,7	-
Сброс в мусорные кучи	17,7	17,7	-
Сжигание	14,5	14,5	-
Закапывание	7,8	7,8	-

**Таблица V.г : Источники снабжения водой и расстояние до источника воды по Кыргызской Республике**

*(в процентах)*

	Всего	Домашние хозяйства					
		Без детей	С одним ребенком	С двумя детьми	С тремя детьми	С четырьмя детьми	С пятью и более
<b>Всего</b>	<b>100,0</b>	<b>100,0</b>	<b>100,0</b>	<b>100,0</b>	<b>100,0</b>	<b>100,0</b>	<b>100,0</b>
Централизованный водопровод	31,9	47,0	33,7	28,0	17,4	14,7	5,9
Собственная колонка	25,0	21,6	25,5	27,2	27,0	25,7	26,3
Общественная колонка	29,7	18,5	29,9	32,8	37,9	42,2	47,2
Водохранилище,река,озеро, пруд,арык, родник	9,4	8,5	6,8	8,0	12,7	14,8	18,1
Другие источники чистой питьевой воды	4,1	4,3	4,2	4,0	5,0	2,5	2,4
<b>Всего</b>	<b>100,0</b>	<b>100,0</b>	<b>100,0</b>	<b>100,0</b>	<b>100,0</b>	<b>100,0</b>	<b>100,0</b>
Расстояние до источника воды:							
Менее 100 метров	46,9	49,5	51,3	45,2	43,0	46,6	38,1
100 - 200 метров и более	53,0	50,5	48,2	54,8	57,0	53,4	61,9

**Таблица V.д: Доля членов домохозяйств посещающих сауны, бани по территории**

(в процентах)

	Всего	Домохозяйства					
		без детей	1 ребенка	2 детей	3 детей	4 детей	5 и более детей
<b>Кыргызская Республика</b>	<b>100</b>	<b>100</b>	<b>100</b>	<b>100</b>	<b>100</b>	<b>100</b>	<b>100</b>
Ванна с душем	17,9	29,3	17,9	13,6	8,1	7,4	3,2
Душ	0,6	0,6	0,8	0,3	0,3	1,3	0,7
Собственная баня,сауна	18,7	20,2	20,3	17,5	16,4	16,7	15,1
Общественная баня,душ	49,4	41,0	48,4	53,0	57,4	57,4	59,4
Сауна	0,5	0,2	0,5	1,1	0,4	0,1	0,2
Другое	12,9	8,7	12,1	14,5	17,3	17,1	21,5
<b>Баткенская область</b>	<b>100</b>	<b>100</b>	<b>100</b>	<b>100</b>	<b>100</b>	<b>100</b>	<b>100</b>
Ванна с душем	7,7	12,7	8,3	11,6	3,7	-	-
Душ	0,3	0,6	-	-	-	-	4,1
Собственная баня,сауна	23,8	22,2	30,4	18,2	23,2	20,2	30,7
Общественная баня,душ	46,7	44,5	42,2	49,7	54,1	43,1	35,1
Сауна	0,2	1,0	-	-	-	-	-
Другое	21,3	19,0	19,0	20,5	19,0	36,8	30,2
<b>Джалал-Абадская область</b>	<b>100</b>	<b>100</b>	<b>100</b>	<b>100</b>	<b>100</b>	<b>100</b>	<b>100</b>
Ванна с душем	7,1	8,5	8,0	8,6	4,6	5,6	1,7
Душ	2,0	1,7	3,2	1,2	1,3	4,4	0,0
Собственная баня,сауна	16,9	19,5	16,6	16,6	18,3	12,2	13,7
Общественная баня,душ	71,8	69,2	69,8	72,3	71,7	77,8	78,5
Сауна	0,1	-	-	0,3	-	-	-
Другое	2,1	1,1	2,5	1,0	4,1	-	6,1
<b>Иссык-Кульская область</b>	<b>100</b>	<b>100</b>	<b>100</b>	<b>100</b>	<b>100</b>	<b>100</b>	<b>100</b>
Ванна с душем	9,9	14,0	7,3	11,1	10,1	1,7	-
Душ	0,2	-	0,3	0,4	-	-	-
Собственная баня,сауна	27,6	25,3	32,7	26,0	25,4	28,3	26,4
Общественная баня,душ	55,7	55,0	55,5	54,8	57,0	51,3	73,6
Сауна	0,2	0,2	0,4	0,4	-	-	-
Другое	6,4	5,5	3,9	7,3	7,6	18,7	-
<b>Нарынская область</b>	<b>100</b>	<b>100</b>	<b>100</b>	<b>100</b>	<b>100</b>	<b>100</b>	<b>100</b>
Ванна с душем	2,5	2,9	2,4	2,8	2,4	2,5	-
Душ	-	-	-	-	0,2	-	-
Собственная баня,сауна	4,4	6,6	5,9	2,6	3,3	5,3	-
Общественная баня,душ	41,4	41,7	42,3	42,2	43,7	36,1	36,4
Сауна	0,3	1,0	0,2	-	0,2	-	-
Другое	51,4	47,8	49,2	52,4	50,1	56,1	63,6
<b>Ошская область</b>	<b>100</b>	<b>100</b>	<b>100</b>	<b>100</b>	<b>100</b>	<b>100</b>	<b>100</b>
Ванна с душем	-	-	-	-	-	-	1,4
Душ	-	-	-	-	-	-	-
Собственная баня,сауна	3,2	1,9	3,8	5,0	1,4	3,0	7,8
Общественная баня,душ	67,2	72,7	65,9	63,9	66,5	71,2	58,5
Сауна	1,7	0,2	2,3	3,3	1,3	0,5	0,7
Другое	27,8	25,2	27,9	27,7	30,8	25,3	33,1

**Таблица V.д: продолжение**

(в процентах)

	Всего	Домохозяйства, имеющие					
		без детей	1 ребенка	2 детей	3 детей	4 детей	5 детей и более
<b>Таласская область</b>	<b>100</b>	<b>100</b>	<b>100</b>	<b>100</b>	<b>100</b>	<b>100</b>	<b>100</b>
Ванна с душем	3,7	4,2	4,0	3,9	3,5	0,6	6,5
Душ	2,5	0,0	3,8	1,3	1,4	6,0	6,4
Собственная баня,сауна	38,6	49,0	42,3	29,6	37,2	41,1	28,8
Общественная баня,душ	54,2	46,3	48,6	63,8	56,5	52,2	58,3
Сауна	-	-	-	-	-	-	-
Другое	1,0	0,6	1,3	1,4	1,4	-	-
<b>Чуйская область</b>	<b>100</b>	<b>100</b>	<b>100</b>	<b>100</b>	<b>100</b>	<b>100</b>	<b>100</b>
Ванна с душем	24,7	28,1	28,1	20,9	17,0	18,0	0,0
Душ	0,8	1,5	0,4	0,5	-	-	-
Собственная баня,сауна	54,5	54,1	51,9	54,1	54,7	72,8	42,2
Общественная баня,душ	17,6	14,1	16,7	22,1	24,5	9,2	57,8
Сауна	-	-	-	0,5	-	-	-
Другое	2,4	2,1	2,8	2,4	3,8	-	50,4
<b>г.Бишкек</b>	<b>100</b>	<b>100</b>	<b>100</b>	<b>100</b>	<b>100</b>	<b>100</b>	<b>100</b>
Ванна с душем	58,9	68,0	56,5	48,1	41,0	34,3	100,0
Душ	0,3	0,2	0,8	-	-	-	-
Собственная баня,сауна	9,0	9,6	7,2	11,3	5,3	9,2	-
Общественная баня,душ	31,9	22,3	35,5	40,6	53,7	56,5	-
Сауна	-	-	-	-	-	-	-
Другое	-	-	-	-	-	-	-
<b>Ош</b>	<b>100</b>	<b>100</b>	<b>100</b>	<b>100</b>	<b>100</b>	<b>100</b>	<b>100</b>
Ванна с душем	17,9	18,5	18,7	17,6	15,7	25,7	12,9
Душ	0,4	1,4	-	-	-	-	-
Собственная баня,сауна	17,7	22,1	19,7	13,5	18,3	-	19,0
Общественная баня,душ	48,6	45,0	49,4	49,1	48,7	56,1	55,6
Сауна	0,6	0,5	-	1,8	-	-	-
Другое	14,9	12,4	12,2	18,1	17,3	18,1	12,6

**Таблица V.e: Распределение домохозяйств по способу получения жилья  
в зависимости от уровня бедности по Кыргызской Республике  
(в процентах)**

	<b>всего</b>	<b>небедные</b>	<b>бедные</b>	<b>очень бедные</b>
<b>Баткенская область</b>	<b>100</b>	<b>100</b>	<b>100</b>	<b>100</b>
получили по ордеру	4,1	5,1	2,8	10,0
приобрели у частного лица	16,4	20,0	11,8	7,4
построили	66,9	61,8	73,5	61,9
обменяли	-	-	-	-
получили в наследство	12,3	12,6	11,9	20,7
приобрели у частных компаний	-	-	-	-
другое	0,2	0,4	-	-
снимаем у частного лица	-	-	-	-
<b>Джалал-Абадская область</b>	<b>100</b>	<b>100</b>	<b>100</b>	<b>100</b>
получили по ордеру	1,3	1,0	1,8	-
приобрели у частного лица	22,0	22,9	20,5	11,0
построили	58,0	58,7	56,9	43,5
обменяли	0,2	0,2	0,2	-
получили в наследство	16,7	15,0	19,5	45,5
приобрели у частных компаний	-	-	-	-
другое	0,2	0,2	-	-
снимаем у частного лица	1,7	2,0	1,1	-
<b>Иссык-Кульская область</b>	<b>100</b>	<b>100</b>	<b>100</b>	<b>100</b>
получили по ордеру	3,6	3,9	2,7	-
приобрели у частного лица	31,2	36,9	16,8	37,8
построили	46,3	39,3	64,0	20,3
обменяли	0,1	0,1	-	-
получили в наследство	14,8	16,0	11,9	-
приобрели у частных компаний	0,1	0,2	-	-
другое	0,2	-	0,8	19,2
снимаем у частного лица	3,7	3,6	3,7	22,7
<b>Нарынская область</b>	<b>100</b>	<b>100</b>	<b>100</b>	<b>100</b>
получили по ордеру	7,8	5,7	11,6	2,5
приобрели у частного лица	16,2	17,6	13,6	25,5
построили	43,3	50,9	29,0	26,5
обменяли	0,7	1,1	-	-
получили в наследство	25,1	22,2	30,5	18,3
приобрели у частных компаний	-	-	-	-
другое	2,3	1,6	3,7	13,1
снимаем у частного лица	4,6	0,8	11,6	14,1
<b>Ошская область</b>	<b>100</b>	<b>100</b>	<b>100</b>	<b>100</b>
получили по ордеру	1,3	1,3	1,4	2,5
приобрели у частного лица	11,4	12,5	9,3	1,3
построили	67,1	66,7	67,8	61,3
обменяли	-	-	-	-
получили в наследство	18,4	18,5	18,0	18,8
приобрели у частных компаний	-	-	-	-
другое	0,1	-	0,2	1,2
снимаем у частного лица	1,7	0,9	3,3	15,0

	<b>всего</b>	<b>небедные</b>	<b>бедные</b>	<b>очень бедные</b>
<b>Таласская область</b>	<b>100</b>	<b>100</b>	<b>100</b>	<b>100</b>
получили по ордеру	1,2	1,1	1,6	-
приобрели у частного лица	29,2	28,3	33,6	-
построили	50,3	50,4	49,7	-
обменяли	0,9	1,1	-	-
получили в наследство	14,5	16,4	5,0	-
приобрели у частных компаний	-	-	-	-
другое	0,1	-	0,7	-
снимаем у частного лица	3,8	2,6	9,2	-
<b>Чуйская область</b>	<b>100</b>	<b>100</b>	<b>100</b>	<b>100</b>
получили по ордеру	6,4	6,4	6,4	-
приобрели у частного лица	51,2	51,3	50,7	43,3
построили	21,0	22,2	14,7	-
обменяли	0,7	0,6	1,2	-
получили в наследство	14,4	13,9	17,0	38,4
приобрели у частных компаний	0,7	0,9	-	-
другое	1,4	1,2	2,6	-
снимаем у частного лица	4,2	3,6	7,4	18,3
<b>г. Бишкек</b>	<b>100</b>	<b>100</b>	<b>100</b>	<b>100</b>
получили по ордеру	20,5	21,1	15,9	52,0
приобрели у частного лица	33,1	34,0	26,7	-
построили	12,1	9,0	35,1	48,0
обменяли	2,4	2,6	1,1	-
получили в наследство	9,3	10,4	1,6	-
приобрели у частных компаний	0,1	0,1	0,0	-
другое	3,0	2,9	3,5	-
снимаем у частного лица	19,5	19,9	16,1	-
<b>г. Ош</b>	<b>100</b>	<b>100</b>	<b>100</b>	<b>100</b>
получили по ордеру	20,5	21,1	15,9	52,0
приобрели у частного лица	33,1	34,0	26,7	-
построили	12,1	9,0	35,1	48,0
обменяли	2,4	2,6	1,1	-
получили в наследство	9,3	10,4	1,6	-
приобрели у частных компаний	0,1	0,1	0,0	-
другое	3,0	2,9	3,5	-
снимаем у частного лица	19,5	19,9	16,1	-

**Таблица V.ж: Распределение домохозяйств по обеспеченности жильем  
на 1 человека в зависимости от уровня бедности  
(в процентах)**

	Квадратные метры				
	Всего	<5	5-10	10-20	>20
<b>Кыргызская республика</b>	<b>100</b>	3,6	20,2	46,5	29,7
Небедные	73,2	2,6	15,9	44,0	37,6
Бедные	26,8	6,3	32,0	53,6	8,1
Очень бедные	1,5	7,7	48,0	43,1	1,2
<b>Баткенская область</b>	<b>100</b>	1,9	16,2	47,6	34,3
Небедные	56,7	0,7	8,7	41,0	49,7
Бедные	43,3	3,4	26,1	56,3	14,2
Очень бедные	4,9	2,7	48,5	48,8	0,0
<b>Джалал-Абадская область</b>	<b>100</b>	0,9	15,2	53,0	30,9
Небедные	62,3	0,0	7,5	48,2	44,3
Бедные	37,7	2,5	27,9	60,9	8,7
Очень бедные	0,6	0,0	45,5	54,5	0,0
<b>Иссык-Кульская область</b>	<b>100</b>	2,2	23,9	47,2	26,7
Небедные	71,6	0,7	15,9	47,1	36,3
Бедные	28,4	5,8	43,9	47,6	2,7
Очень бедные	1,2	19,0	61,7	0,0	19,2
<b>Нарынская область</b>	<b>100</b>	3,9	22,4	45,6	28,0
Небедные	65,2	2,0	15,5	43,7	38,8
Бедные	34,8	7,4	35,5	49,3	7,9
Очень бедные	2,7	34,6	46,3	19,1	0,0
<b>Ошская область</b>	<b>100</b>	1,1	9,5	47,5	42,0
Небедные	66,1	1,1	3,7	38,0	57,2
Бедные	33,9	1,1	20,8	65,9	12,2
Очень бедные	2,5	0,0	39,9	60,1	0,0
<b>Таласская область</b>	<b>100</b>	4,9	22,3	46,5	26,2
Небедные	82,7	2,4	17,7	48,2	31,7
Бедные	17,3	17,0	44,5	38,5	0,0
Очень бедные	-	-	-	-	-
<b>Чуйская область</b>	<b>100</b>	3,4	25,2	47,1	24,3
Небедные	83,3	2,4	21,8	47,5	28,3
Бедные	16,7	8,1	42,4	45,2	4,3
Очень бедные	1,1	19,4	53,5	27,1	0,0
<b>г.Бишкек</b>	<b>100</b>	8,3	27,3	40,1	24,3
Небедные	88,1	6,4	25,1	41,5	27,0
Бедные	11,9	22,2	43,8	29,9	4,1
Очень бедные	0,4	0,0	52,0	48,0	0,0
<b>г.Ош</b>	<b>100</b>	7,2	30,3	42,8	19,7
Небедные	70,1	2,7	23,3	45,9	28,1
Бедные	29,9	17,7	46,6	35,7	0,0
Очень бедные	2,7	11,5	59,2	29,3	0,0

**Таблица V.3: Распределение домохозяйств по числу занимаемых комнат в зависимости от уровня бедности**  
(в процентах)

	Комнаты					
	Всего	1	2	3	4	5 и более
<b>Кыргызская республика</b>	<b>100</b>	6,4	16,1	27,8	29,3	20,4
Небедные	73,2	7,6	17,7	27,3	27,4	20,0
Бедные	26,8	3,3	11,6	29,4	34,5	21,3
Очень бедные	1,5	3,0	7,8	26,3	41,4	21,5
<b>Баткенская область</b>	<b>100</b>	1,8	8,8	33,4	31,2	24,9
Небедные	56,7	2,0	11,5	28,1	29,1	29,3
Бедные	43,3	1,5	5,2	40,2	33,8	19,2
Очень бедные	4,9	0,0	0,0	33,0	58,8	8,2
<b>Джалал-Абадская область</b>	<b>100</b>	0,5	7,4	25,0	41,0	26,1
Небедные	62,3	0,5	7,6	21,8	41,8	28,2
Бедные	37,7	0,4	7,1	30,2	39,7	22,6
Очень бедные	0,6	0,0	0,0	0,0	100,0	0,0
<b>Иссык-Кульская область</b>	<b>100</b>	4,8	24,8	30,4	32,5	7,5
Небедные	71,6	4,2	25,2	31,0	30,5	9,1
Бедные	28,4	6,3	23,8	28,9	37,6	3,5
Очень бедные	1,2	0,0	41,7	58,3	0,0	0,0
<b>Нарынская область</b>	<b>100</b>	3,1	18,0	29,1	30,8	19,0
Небедные	65,2	2,2	15,0	31,5	29,4	22,0
Бедные	34,8	4,7	23,6	24,8	33,4	13,5
Очень бедные	2,7	28,2	17,6	11,3	7,5	35,5
<b>Ошская область</b>	<b>100</b>	0,0	3,8	16,0	36,7	43,4
Небедные	66,1	0,1	4,8	13,6	34,4	47,2
Бедные	33,9	0,0	1,8	20,7	41,3	36,1
Очень бедные	2,5	0,0	1,2	8,6	57,5	32,7
<b>Таласская область</b>	<b>100</b>	2,0	19,2	27,5	27,0	24,3
Небедные	82,7	2,0	19,8	27,1	26,8	24,3
Бедные	17,3	1,8	16,2	29,5	28,0	24,5
Очень бедные	-	-	-	-	-	-
<b>Чуйская область</b>	<b>100</b>	2,4	21,2	36,9	29,1	10,4
Небедные	83,3	2,0	21,7	36,9	29,9	9,5
Бедные	16,7	4,2	19,0	37,2	24,8	14,8
Очень бедные	1,1	0,0	7,9	73,2	0,0	18,9
<b>г.Бишкек</b>	<b>100</b>	24,3	26,4	31,4	14,0	3,9
Небедные	88,1	25,5	27,4	30,7	12,6	3,9
Бедные	11,9	15,8	19,2	37,2	24,4	3,4
Очень бедные	0,4	0,0	0,0	52,0	48,0	0,0
<b>г.Ош</b>	<b>100</b>	7,9	26,4	24,4	15,5	25,7
Небедные	70,1	8,5	25,4	27,4	15,7	23,0
Бедные	29,9	6,5	28,6	17,5	15,2	32,1
Очень бедные	2,7	11,5	30,6	0,0	0,0	57,8



**Таблица VI.а: Численность медицинского персонала***(человек)*

	2009	2010	2011	2012	2013
<b>Численность врачей - всего</b>	<b>13135</b>	<b>13349</b>	<b>13313</b>	<b>13392</b>	<b>13559</b>
Терапевтического профиля	3925	3911	3903	3976	3874
терапевты	768	791	841	789	806
Хирургического профиля	2161	2102	2075	1946	2167
хирурги	584	574	601	579	629
Акушеры-гинекологи	1013	1025	1021	1013	1004
Офтальмологи	249	258	250	225	243
Отоларингологи	239	230	233	225	240
Невропатологи	411	408	402	388	389
Психиатры	319	326	317	215	222
Фтизиатры	259	249	266	277	266
Дермато-венерологи	173	153	158	151	136
Рентгенологи и радиологи	208	203	219	206	198
Стоматологи	1082	1065	750	773	1020
Педиатры	695	737	657	591	743
Врачи по лечебной физкультуре и спорту	19	28	17	14	19
Врачи санитарно-противоэпидемической группы	654	668	657	591	656
<b>Численность среднего медицинского персонала - всего</b>	<b>29311</b>	<b>29703</b>	<b>31396</b>	<b>32348</b>	<b>33263</b>
Акушерки	2103	2046	2075	2278	2313
Фельдшеры	1801	1788	1766	1878	1985
Медицинские сестры	21327	21784	23011	23533	24172
Фельдшеры-лаборанты	1594	1615	1738	1796	1851
Рентгенолаборанты и рентгено техники	368	379	384	397	408

**Таблица VI.б: Число больничных коек**

	2009	2010	2011	2012	2013
<b>Всего</b>	<b>27791</b>	<b>27745</b>	<b>27634</b>	<b>27730</b>	<b>27578</b>
Терапевтических	4657	4963	4809	4830	4908
Педиатрических	2344	2281	2162	2265	2339
Хирургических	4799	4844	4845	4825	4899
Онкологических	569	565	560	553	553
Гинекологических	1092	969	947	930	912
Туберкулезных	4014	4007	3994	4007	3737
Инфекционных	1932	1910	1899	1953	1903
Офтальмологических	493	445	441	477	437
Отоларингологических	498	496	487	493	495
Дермато-венерологических	311	308	309	295	287
Психиатрических	1949	1791	1773	1768	1765
Наркологических	468	490	507	507	505
Неврологических	1269	1316	1352	1346	1318
Беременных и рожениц	2687	2743	2738	2714	2739
Общих	317	277	271	280	362
Прочих	392	340	540	487	419

**Таблица VI.в: Число медицинских учреждений**

	2009	2010	2011	2012	2013
Больничные учреждения	182	184	177	177	179
Учреждения, оказывающие первичную медико-санитарную помощь	176	163	156	153	163
центры семейной медицины (ЦСМ)	72	67	66	66	65
при ЦСМ группы семейных врачей (ГСВ)	595	592	584	689	582
ГСВ самостоятельные, юридические лица	20	19	19	17	17
Фельдшерско-акушерские пункты	983	993	998	1003	1010
Станции скорой медицинской помощи <sup>1</sup>	73	108	106	122	121

<sup>1</sup> Включены самостоятельные станции и входящие в состав других учреждений.

**Таблица VI.г: Заболеваемость населения по основным группам болезней**  
(тыс. случаев)

	2009	2010	2011	2012	2013
<b>Выявлено случаев заболеваний с впервые установленным диагнозом - всего</b>	<b>1470,1</b>	<b>1492,279</b>	<b>1554,2</b>	<b>1790,3</b>	<b>1657,9</b>
Инфекционные и паразитарные болезни	98,3	104,983	107,9	124,3	119,9
Новообразования	8,2	7,846	9,1	11,6	9,7
Болезни крови и кроветворных органов	84,7	92,653	93,3	93,6	93,1
Болезни эндокринной системы, расстройства питания, нарушения обмена веществ и иммунитета	53,4	51,747	50,4	46,9	43,5
Психические расстройства	8,6	8,7	8,8	12,7	13,2
Болезни нервной системы	50,5	59,6	64,8	70,6	76,8
Болезни глаза и его придатков	59,1	65,7	77,7	83,2	79,4
Болезни уха и сосцевидного отростка	56,2	56,5	61,8	62,2	61,2
Болезни системы кровообращения	42,2	46,2	45,8	48,7	46,9
Болезни органов дыхания	509,0	470,8	476,0	489,6	504,6
Болезни органов пищеварения	129,9	127,4	143,1	321,9	168,4
Болезни мочеполовой системы	115,5	124,6	123,0	124,8	131,9
Осложнения беременности, родов и послеродового периода	39,3	48,5	45,0	48,3	48,5
Болезни кожи и подкожной клетчатки	73,1	77,9	83,1	84,5	86,6
Болезни костно-мышечной системы и соединительной ткани	33,6	34,8	40,3	39,2	43,8
Врожденные аномалии (пороки развития)	1,9	2,1	2,3	2,8	3,5
Симптомы, признаки и неточно обозначенные состояния	2,5	3,3	2,2	2,3	2,6
Отдельные состояния, возникающие в перинатальном периоде	13,7	13,8	13,9	14,3	13,2
Травмы и отравления	90,1	95,3	105,8	108,6	111,2

**Таблица VI.д: Заболеваемость населения активным туберкулезом по видам**  
(случаев)

	2009	2010	2011	2012	2013
<b>Выявлено больных с впервые установленным диагнозом</b>	<b>5595</b>	<b>5510</b>	<b>5535</b>	<b>5851</b>	<b>5859</b>
Активный туберкулез органов дыхания	4022	3870	3974	4042	4185
Туберкулез нервной системы	39	39	37	39	39
Туберкулез костей и суставов	180	191	217	207	170
Туберкулез мочеполовых органов	30	24	36	44	39
Туберкулез других органов	151	166	156	204	185
<b>Состоит на учете больных, человек</b>	<b>9940</b>	<b>9830</b>	<b>9730</b>	<b>10243</b>	<b>10133</b>

**Таблица VI.е: Заболеваемость населения активным туберкулезом по полу и возрасту**  
(случаев)

	2009	2010	2011	2012	2013
<b>Всего</b>	<b>5595</b>	<b>5510</b>	<b>5535</b>	<b>5851</b>	<b>5859</b>
<b>Мужчины в возрасте, лет</b>	<b>3266</b>	<b>3169</b>	<b>3247</b>	<b>3433</b>	<b>3319</b>
0-6	83	81	91	112	83
7-14	197	202	187	233	218
15-17	149	111	142	163	141
18-24	775	738	681	732	695
25-34	705	731	744	730	737
35-44	540	499	558	565	488
45-64	647	641	713	760	787
65 и старше	170	166	131	138	170
<b>Женщины в возрасте, лет</b>	<b>2329</b>	<b>2341</b>	<b>2288</b>	<b>2418</b>	<b>2540</b>
0-6	71	78	78	79	78
7-14	190	170	148	216	215
15-17	102	119	135	148	134
18-24	633	585	540	524	571
25-34	563	584	588	572	604
35-44	294	315	273	31	332
45-64	339	365	385	427	431
65 и старше	137	125	141	141	175

**Таблица VI.ж: Заболеваемость населения злокачественными  
новообразованиями по полу и отдельным локализациям**  
(случаев)

	2009	2010	2011	2012	2013
<b>Взято под наблюдение больных с диагнозом, установленным впервые - всего</b>	<b>4752</b>	<b>4533</b>	<b>5001</b>	<b>5011</b>	<b>5207</b>
<b>Мужчин с заболеванием</b>	<b>2166</b>	<b>1967</b>	<b>2246</b>	<b>2175</b>	<b>2231</b>
Губы, полости рта и глотки	116	94	101	99	101
Желудка	475	450	503	431	466
Прямой кишки	67	59	77	87	97
Трахеи, бронхов и легкого	390	324	373	367	382
Кожки	150	114	147	146	111
Лимфатической и кроветворной ткани	99	106	117	84	119
Прочих органов	869	820	928	961	955
<b>Женщин с заболеванием</b>	<b>2586</b>	<b>2566</b>	<b>2755</b>	<b>2836</b>	<b>2976</b>
Губы, полости рта и глотки	50	51	59	67	62
Желудка	179	178	219	239	245
Прямой кишки	66	73	75	78	83
Трахеи, бронхов и легкого	107	112	87	101	135
Кожки	160	159	150	130	148
Женской молочной железы	518	530	603	541	543
Лимфатической и кроветворной ткани	76	92	103	88	66
Прочих органов	1381	1371	1459	1592	1694
<b>Численность больных, состоящих на учете в лечебно-профилактических учреждениях, человек</b>	<b>20178</b>	<b>21004</b>	<b>21293</b>	<b>22281</b>	<b>22735</b>

**Таблица VI.з: Заболеваемость населения злокачественными  
новообразованиями по полу и возрасту**  
(случаев)

	2009	2010	2011	2012	2013
<b>Всего</b>	<b>4752</b>	<b>4533</b>	<b>5001</b>	<b>5011</b>	<b>5207</b>
<b>Мужчины в возрасте, лет</b>	<b>2166</b>	<b>1967</b>	<b>2246</b>	<b>2175</b>	<b>2231</b>
0-14	51	42	39	42	46
15-19	20	22	19	12	19
20-24	36	23	20	12	25
25-29	21	30	22	26	33
30-34	36	40	38	39	32
35-39	50	42	60	41	64
40-44	90	66	112	107	84
45-49	154	140	171	154	147
50-54	262	215	260	248	256
55-59	296	283	342	271	315
60-64	255	266	322	337	354
65 лет и старше	895	798	841	886	856

**Таблица VI.з: (продолжение)**

	2009	2010	2011	2012	2013
<b>Женщины в возрасте, лет</b>	<b>2586</b>	<b>2566</b>	<b>2755</b>	<b>2836</b>	<b>2976</b>
0-14	32	46	37	36	30
15-19	19	18	13	23	18
20-24	29	23	24	15	29
25-29	51	31	56	48	49
30-34	90	100	95	81	75
35-39	140	142	153	174	144
40-44	221	179	250	258	217
45-49	334	264	305	318	308
50-54	326	363	365	404	389
55-59	315	312	321	380	385
60-64	219	274	327	314	382
65 лет и старше	810	814	809	785	950

**Таблица VI.и: Заболеваемость населения наркологическими расстройствами по видам заболеваний**  
(случаев)

	2009	2010	2011	2012	2013
<b>Взято под наблюдение больных с диагнозом, установленным впервые - всего</b>	<b>4029</b>	<b>3659</b>	<b>3959</b>	<b>3474</b>	<b>2272</b>
Алкогольная зависимость <sup>1</sup>	3164	2931	3110	2741	1785
Наркомания и токсикомания	865	728	849	733	487
<b>Состоит на учете больных с диагнозом</b>	<b>47636</b>	<b>49982</b>	<b>52237</b>	<b>52778</b>	<b>51848</b>
Алкогольная зависимость <sup>1</sup>	37219	39304	41163	42571	41969
Наркомания и токсикомания	10417	10678	11074	10207	9879

<sup>1</sup> Включены состояния абстиненции с делирием, психотические расстройства, амнестический синдром, вызванные употреблением алкоголя.

**Таблица VI.к: Заболеваемость населения инфекциями передаваемых половым  
путем по видам заболеваний**  
(случаев)

	2009	2010	2011	2012	2013
<b>Выявлено больных с впервые установленным диагнозом:</b>					
Сифилис	1201	898	937	786	1057
Гонорея	856	1035	918	953	832
Трихомониаз	6589	5314	3529	4172	3022
Хламидиоз	3382	3171	1552	2785	2707
Гарднеллез	16355	11079	5279	12413	10805
<b>Состоит на учете больных с диагнозом сифилис, человек</b>	<b>2880</b>	<b>2864</b>	<b>2731</b>	<b>1908</b>	<b>1708</b>

**Таблица VI.л: Заболеваемость населения инфекциями передаваемых половым  
путем по основным видам, полу и возрасту**  
(случаев)

	2009	2010	2011	2012	2013
<b>Сифилис</b>	<b>1201</b>	<b>898</b>	<b>937</b>	<b>786</b>	<b>1057</b>
<b>Мужчин в возрасте, лет</b>	<b>679</b>	<b>501</b>	<b>520</b>	<b>409</b>	<b>497</b>
0-14	12	13	11	12	8
15-17	3	2	2	-	4
18-19	8	7	16	9	8
20-29	254	186	221	157	161
30-39	220	157	150	124	171
40 лет и старше	182	136	120	107	145
<b>Женщин в возрасте, лет</b>	<b>522</b>	<b>397</b>	<b>417</b>	<b>377</b>	<b>560</b>
0-14	12	3	7	6	12
15-17	3	4	5	3	5
18-19	8	17	25	13	23
20-29	263	211	214	215	302
30-39	134	99	92	98	147
40 лет и старше	73	63	74	42	71
<b>Гонорея</b>	<b>856</b>	<b>1035</b>	<b>918</b>	<b>953</b>	<b>832</b>
<b>Мужчин в возрасте, лет</b>	<b>528</b>	<b>674</b>	<b>682</b>	<b>651</b>	<b>561</b>
0-14	2	4	2	1	2
15-17	8	19	6	12	8
18-19	77	56	46	58	60
20-29	319	429	443	410	337
30-39	94	135	138	125	122
40 лет и старше	28	31	47	45	32
<b>Женщин в возрасте, лет</b>	<b>328</b>	<b>361</b>	<b>236</b>	<b>302</b>	<b>271</b>
0-14	6	6	5	9	5
15-17	1	16	4	6	11
18-19	28	30	15	22	23
20-29	201	207	149	172	154
30-39	57	77	44	57	52
40 лет и старше	35	25	19	36	26

**Таблица VI.м: Число аборт по возрастным группам<sup>1</sup>**

	2009	2010	2011	2012	2013
<b>Всего</b>					
<b>из лиц в возрасте, лет</b>	<b>22088</b>	<b>21675</b>	<b>23728</b>	<b>23547</b>	<b>21673</b>
до 20 лет	1940	1923	1843	1789	1642
20-24	5452	5240	5679	5767	5024
25-29	5877	5935	6451	6267	5872
30-34	4537	4304	4877	4984	4531
35 и старше	4282	4273	4878	4740	4604

<sup>1</sup> Включая мини-аборты.

**Таблица VI.н: Заболеваемость населения инфекционными  
и паразитарными болезнями  
(случаев)**

	2009	2010	2011	2012	2013
Брюшной тиф и паратифы	157	110	114	50	69
Корь	1	-	226	-	1
Паротит эпидемический	160	395	300	377	690
Вирусный гепатит (включая сывороточный)	14189	11153	13252	22226	20486
Острые кишечные инфекции	16387	17437	18550	21665	18466
Гастроэнтериты, колиты, вызванные установленными возбудителями	6913	7927	8602	10444	9039
Бактериальная дизентерия	1445	1387	1354	1673	1540
Грипп	1906	245	583	2071	431
Острые инфекции верхних дыхательных путей	240765	137788	162106	191725	142012
Сальмонеллезные инфекции	483	247	260	273	199
Дифтерия	-	-	-	1	0
Коклюш	291	115	77	63	94
Менингококковая инфекция	24	19	20	8	12
Бруцеллез	3629	3977	4412	2296	1364
Чесотка	947	1152	1384	1310	1067
Педикулез	230	293	137	131	82
ВИЧ - инфекция <sup>1</sup>	671	554	594	704	480
Эхинококкоз	813	785	926	930	1049
Малярия	4	2	44	3	4
Сибирская язва	11	28	12	6	16
Бешенство	5	4	2	1	1

<sup>1</sup> Данные представлены по числу граждан Кыргызстана.

**Таблица VI.о: Численность детей, получивших вакцинацию***(человек)*

	2009	2010	2011	2012	2013
Дифтерия (до 1 года)	118459	128299	132301	132265	136059
Дифтерия (в 2 года)	105912	113470	120132	124822	133669
Дифтерия (в 6 лет)	92139	96127	96640	101590	110046
Дифтерия (в 11 лет)	82764	95699	88199	90995	93124
Коклюш (до 1 года)	118112	128078	132135	132160	135799
Коклюш (в 2 года)	99541	113306	122099	124368	133430
Полиомиелит (до 1 года)	118533	117509	127970	130029	135857
Корь (в 1 год)	110047	116312	...	...	137359
Корь (в 6 лет)	94184	96374	...	...	110194
Эпидемический паротит (в 1 год)	110047	116312	114066	135501	137359
Туберкулёз (до 1 года)	126328	132444	140830	143743	149281

**Таблица VI.п: Справочные данные по здравоохранению**

	2009	2010	2011	2012	2013
Число посещений амбулаторных больных, тыс.	6940,4	7128,0	6764,6	6925,4	6899,3
Число пациентов, лечившихся в больнице, тыс.	866,9	886,6	904,1	907,6	868,1
из них:					
дети (0-14 лет)	222,6	224,2	229,0	241,0	238,4
Выписавшихся больных, тыс.	859,6	879,2	896,4	899,8	860,6
Умерших больных, тыс.	7,3	7,4	7,6	7,8	7,6
Проведено больными в больнице, тыс. койко-дней	8459,6	8555,1	8766,4	8733,7	8223,9
Среднее время пребывания в больнице, дней	9,8	9,6	9,7	9,6	9,5



**Таблица VII.а: Численность женщин по территории***(оценка на конец года, человек)*

	2009	2010	2011	2012	2013
<b>Кыргызская Республика</b>	<b>2 743 526</b>	<b>2 773 932</b>	<b>2 810 148</b>	<b>2 864 335</b>	<b>2 920 025</b>
Баткенская область	213 167	217 152	221 061	225 868	230 996
Джалал-Абадская область	511 032	517 762	526 313	537 163	548 132
Иссык-Кульская область	222 996	224 370	225 881	228 482	230 902
Нарынская область	128 067	129 374	130 609	132 029	133 587
Ошская область	554 438	561 550	569 896	582 226	595 266
Таласская область	114 237	115 519	117 004	118 995	120 778
Чуйская область	411 190	414 377	417 926	425 718	433 396
г. Бишкек	453 798	460 588	468 156	478 407	489 320
г. Ош	134 601	133 240	133 302	135 447	137 648
<b>Кыргызская Республика</b>	<b>50,6</b>	<b>50,6</b>	<b>50,6</b>	<b>50,6</b>	<b>50,6</b>
Баткенская область	49,1	49,2	49,3	49,2	49,2
Джалал-Абадская область	49,9	49,9	49,9	49,9	49,9
Иссык-Кульская область	50,5	50,5	50,4	50,4	50,4
Нарынская область	49,4	49,4	49,3	49,3	49,2
Ошская область	49,6	49,7	49,7	49,6	49,6
Таласская область	49,9	49,8	49,7	49,7	49,6
Чуйская область	50,9	50,9	50,8	50,8	50,8
г. Бишкек	53,6	53,6	53,5	53,5	53,4
г. Ош	51,9	52,1	52,1	52,0	51,9

**Таблица VII.б: Доля женщин в общей численности занятого населения по секторам экономики<sup>1</sup>***(в процентах)*

	2009	2010	2011	2012	2013
<b>Всего</b>	<b>41,7</b>	<b>41,3</b>	<b>41,2</b>	<b>40,9</b>	<b>39,8</b>
Сельское хозяйство, охота и лесное хозяйство, рыболовство	40,5	39,0	40,4	40,2	41,4
Промышленность	39,7	41,0	40,1	39,4	42,1
Строительство	4,4	4,1	4,0	5,0	4,1
Сфера услуг	51,8	51,1	50,4	50,1	46,3

<sup>1</sup>Данные модуля "Занятость и безработица" интегрированного выборочного обследования

**Таблица VII.в: Численность официально зарегистрированных безработных женщин**  
(человек)

	2009	2010	2011	2012	2013
<b>Численность безработных женщин - всего</b>	<b>31 327</b>	<b>33 431</b>	<b>31 773</b>	<b>30 745</b>	<b>30 131</b>
в том числе:					
По образованию :					
высшее	3 778	4 619	4 036	4 197	3 985
среднее специальное	7 106	7 130	7 140	6 613	6 291
среднее общее	16 830	17 101	17 044	16 131	15 658
неполное среднее	3 613	4 581	3 553	3 804	4 197
По возрасту :					
до 18 лет	621	766	330	583	520
от 18 до 22 лет	3 880	3 863	3 350	3665	3509
от 22 до 29 лет	8 349	8 325	8 699	8866	8644
предпенсионного возраста	1 726	1 797	1 624	1924	1887
других возрастов	16 751	18 680	17 770	15 707	15 571
<b>Численность безработных женщин, воспитывающих несовершеннолетних детей и инвалидов с детства - всего</b>	<b>14 118</b>	<b>16 830</b>	<b>16 146</b>	<b>15 672</b>	<b>22936</b>
из них:					
одинокие матери	2 182	2 387	3 863	3 674	4 244
многодетные матери	4 659	4 697	4 979	4 860	4 761
Продолжительность безработицы :					
до 1 месяца	3 115	1 484	1 404	1 236	1 199
от 1 до 3 месяцев	4 921	3 978	3 118	2 859	3 169
от 3 до 6 месяцев	7 595	5 775	5 321	5 657	5 718
от 6 месяцев до 1 года	6 289	8 086	7 961	8 335	7 823
более года	9 407	14 108	13 969	12 658	12 222
Продолжительность получения пособия по безработице :					
до 1 месяца	58	91	127	117	11
от 1 до 3 месяцев	170	162	191	151	57
от 3 до 6 месяцев	489	324	331	183	100
от 6 месяцев до 1 года	98	154	90	76	45
Из общей численности безработных женщин, получающие пособие	815	731	739	527	215

**Таблица VII.г: Численность женщин - учителей (без совместителей) дневных государственных общеобразовательных организаций**

*(на начало учебного года, человек)*

	2009/2010	2010/2011	2011/2012	2012/2013	2013/2014
<b>Все учителя (включая руководителей общеобразовательных организаций)</b>	<b>57694</b>	<b>55947</b>	<b>61317</b>	<b>61271</b>	<b>61817</b>
в том числе:					
директора начальных и основных организаций	200	189	194	206	192
директора средних организаций	986	994	1008	1002	1089
заместители директоров основных организаций	149	172	170	189	175
заместители директоров средних организаций	2083	2088	2105	2015	2192
заместители директоров по внеклассной и воспитательной работе с детьми	1296	1495	1548	1656	1608
учителя 1 - 4 классов (без руководителей организаций)	15490	15186	16383	16515	16885
учителя 5 - 11 (12) классов (без руководителей организаций)	34394	32827	36723	36557	36355
учителя музыки, пения, рисования, черчения, физкультуры, трудового обучения и военного дела	3096	2996	3186	3131	3321

**Таблица VII.д: Численность женщин, выполнявших научные исследования и разработки**

*(на конец года, человек)*

	2009	2010	2011	2012	2013
Численность женщин, выполнявших научные исследования и разработки	1591	1428	1510	1528	1775
из них имеют ученую степень:					
доктора наук	57	72	90	57	80
кандидата наук	287	248	309	266	432

**Таблица VIII.а: Численность детей в дошкольных организациях  
по территории**  
(человек)

	2009	2010	2011	2012	2013
<b>Всего</b>					
<b>Кыргызская Республика</b>	<b>75955</b>	<b>85236</b>	<b>98706</b>	<b>115812</b>	<b>132481</b>
Баткенская область	4915	5762	6712	8031	10562
Джалал-Абадская область	13356	14177	16304	18623	21395
Иссык-Кульская область	5706	6625	7709	8543	10645
Нарынская область	3355	4649	5721	6551	7622
Ошская область	7687	8937	11349	14618	18999
Таласская область	2515	3084	3657	4694	5393
Чуйская область	8247	9193	10202	12139	12979
г. Бишкек	23456	26430	28687	32454	33384
г.Ош	6718	6379	8365	10159	11502
<b>Девочки</b>					
<b>Кыргызская Республика</b>	<b>37610</b>	<b>42114</b>	<b>48899</b>	<b>57317</b>	<b>64818</b>
Баткенская область	2216	2785	3253	3788	4973
Джалал-Абадская область	6617	7063	8178	9305	10648
Иссык-Кульская область	2955	3332	3978	4356	5386
Нарынская область	1804	2478	3023	3400	3950
Ошская область	3915	4499	5643	7199	9425
Таласская область	1163	1489	1732	2342	2644
Чуйская область	4012	4456	4969	5962	6192
г. Бишкек	11642	12844	14112	16008	16137
г.Ош	3286	3168	4011	4957	5463
<b>Мальчики</b>					
<b>Кыргызская Республика</b>	<b>38345</b>	<b>43122</b>	<b>49807</b>	<b>58495</b>	<b>67663</b>
Баткенская область	2699	2977	3459	4243	5589
Джалал-Абадская область	6739	7114	8126	9318	10747
Иссык-Кульская область	2751	3293	3731	4187	5259
Нарынская область	1551	2171	2698	3151	3672
Ошская область	3772	4438	5706	7419	9574
Таласская область	1352	1595	1925	2352	2749
Чуйская область	4235	4737	5233	6177	6787
г. Бишкек	11814	13586	14575	16446	17247
г.Ош	3432	3211	4354	5202	6039
<b>Городские поселения</b>					
<b>Кыргызская Республика</b>	<b>52090</b>	<b>56505</b>	<b>63830</b>	<b>72252</b>	<b>77075</b>
Баткенская область	3173	3517	3899	4765	5569
Джалал-Абадская область	6492	6831	7537	8172	9052
Иссык-Кульская область	4056	4488	5123	5496	6794
Нарынская область	1197	1413	1586	1585	1813
Ошская область	1918	1829	2396	2495	1641
Таласская область	1312	1464	1625	1942	1924
Чуйская область	3768	4154	4612	5184	5396
г. Бишкек	23456	26430	28687	32454	33384
г.Ош	6718	6379	8365	10159	11502
<b>Сельская местность</b>					
<b>Кыргызская Республика</b>	<b>23865</b>	<b>28731</b>	<b>34876</b>	<b>43560</b>	<b>55406</b>
Баткенская область	1742	2245	2813	3266	4993
Джалал-Абадская область	6864	7346	8767	10451	12343
Иссык-Кульская область	1650	2137	2586	3047	3851
Нарынская область	2158	3236	4135	4966	5809
Ошская область	5769	7108	8953	12123	17358
Таласская область	1203	1620	2032	2752	3469
Чуйская область	4479	5039	5590	6955	7583
г. Бишкек	-	-	-	-	-
г.Ош	-	-	-	-	-

**Таблица VIII.б: Численность учащихся дневных  
общеобразовательных организаций по территории**  
(на начало учебного года, человек)

	2009/2010	2010/2011	2011/2012	2012/2013	2013/2014
<b>Всего</b>					
<b>Кыргызская Республика</b>	<b>1036834</b>	<b>1018868</b>	<b>1015172</b>	<b>1012303</b>	<b>1027123</b>
Баткенская область	94426	93891	92979	91802	91239
Джалал-Абадская область	217375	211624	208777	204749	203335
Иссык-Кульская область	86801	85961	85348	84866	85273
Нарынская область	58314	57536	57289	56575	55342
Ошская область	227612	224190	219127	216656	218880
Таласская область	47458	46933	46589	45968	46524
Чуйская область	140107	139539	139928	142602	148552
г. Бишкек	113215	113779	117028	119388	125299
г.Ош	51526	45415	48107	49697	52679
<b>Девочки</b>					
<b>Кыргызская Республика</b>	<b>511848</b>	<b>502947</b>	<b>499379</b>	<b>498316</b>	<b>506189</b>
Баткенская область	46284	45852	45434	44498	44462
Джалал-Абадская область	107278	104257	102742	100687	99933
Иссык-Кульская область	43250	42810	42416	42166	42484
Нарынская область	28632	28318	27852	27399	27199
Ошская область	112198	110298	107175	106107	107365
Таласская область	23250	23124	22696	22371	22728
Чуйская область	68920	58396	68556	69753	72315
г. Бишкек	56726	57519	58710	60641	63284
г.Ош	25310	22373	23798	24694	26419
<b>Мальчики</b>					
<b>Кыргызская Республика</b>	<b>524986</b>	<b>515921</b>	<b>515793</b>	<b>513987</b>	<b>520934</b>
Баткенская область	48142	48039	47545	47304	46777
Джалал-Абадская область	110097	107367	106035	104062	103402
Иссык-Кульская область	43551	43151	42932	42700	42789
Нарынская область	29682	29218	29437	29176	28143
Ошская область	115414	113892	111952	110549	111515
Таласская область	24208	23809	23893	23597	23796
Чуйская область	71187	71143	71372	72849	76237
г. Бишкек	56489	56260	58318	58747	62015
г.Ош	26216	23042	24309	25003	26260
<b>Городские поселения</b>					
<b>Кыргызская Республика</b>	<b>318727</b>	<b>314285</b>	<b>319089</b>	<b>324651</b>	<b>338981</b>
Баткенская область	22878	23075	23551	23503	26737
Джалал-Абадская область	46438	43678	42925	43779	44638
Иссык-Кульская область	21716	21331	21211	21266	21547
Нарынская область	8757	8681	8488	8460	7667
Ошская область	21705	20722	20802	21259	21147
Таласская область	7765	7734	7467	7352	7408
Чуйская область	29879	29870	29510	29947	31859
г. Бишкек	113215	113779	117028	119388	125299
г.Ош	46374	45415	48107	49697	52679
<b>Сельская местность</b>					
<b>Кыргызская Республика</b>	<b>718107</b>	<b>704583</b>	<b>696083</b>	<b>687652</b>	<b>688142</b>
Баткенская область	71548	70816	69428	68299	64502
Джалал-Абадская область	170937	167946	165852	160970	158697
Иссык-Кульская область	65085	64630	64137	63600	63726
Нарынская область	49557	48855	48801	48115	47675
Ошская область	205907	203468	198325	195397	197733
Таласская область	39693	39199	39122	38616	39116
Чуйская область	110228	109669	110418	112655	116693
г. Бишкек	-	-	-	-	-
г.Ош	5152	-	-	-	-

**Таблица VIII.в: Число образовательных организаций***(на начало учебного года, единицы)*

	2009/2010	2010/2011	2011/2012	2012/2013	2013/2014
Дневные общеобразовательные организации	2191	2197	2204	2201	2207
Образовательные организации начального профессионального образования	109	109	109	110	110
Образовательные организации среднего профессионального образования	111	122	126	132	131
Образовательные организации высшего профессионального образования	54	56	54	54	55

**Таблица VIII.г: Численность учащихся и студентов образовательных организаций***(на начало учебного года, тыс. человек)*

	2009/2010	2010/2011	2011/2012	2012/2013	2013/2014
Дневные общеобразовательные организации	1036,8	1018,9	1015,2	1012,3	1027,1
Образовательные организации начального профессионального образования	31,0	31,2	31,0	31,0	29,4
Образовательные организации среднего профессионального образования	59,6	64,3	72,3	83,3	91,6
Образовательные организации высшего профессионального образования	233,6	230,4	239,2	231,6	223,2

**Таблица VIII.д: Численность преподавателей образовательных организаций***(на начало учебного года, тыс. человек)*

	2009/2010	2010/2011	2011/2012	2012/2013	2013/2014
Дневные общеобразовательные организации	71,2	69,1	75,5	75,6	74,4
Образовательные организации начального профессионального образования	3,2	3,6	4,0	3,9	3,4
Образовательные организации среднего профессионального образования	4,8	5,0	5,6	6,3	7,2
Образовательные организации высшего профессионального образования	12,7	12,1	12,8	12,6	14,1

**Таблица VIII.е: Численность принятых в образовательные организации***(на начало учебного года, тыс. человек)*

	2009/2010	2010/2011	2011/2012	2012/2013	2013/2014
Дневные общеобразовательные организации	100,7	102,1	111,6	109,9	105,4
Образовательные организации начального профессионального образования	29,6	29,4	29,5	26,4	28,7
Образовательные организации среднего профессионального образования	24,1	23,7	29,2	33,8	32,0
Образовательные организации высшего профессионального образования	47,4	45,1	51,9	33,1	35,4

**Таблица VIII.ж: Выпуск учащихся и студентов образовательных организаций***(тыс. человек)*

	2009	2010	2011	2012	2013
Всего окончили:					
9 класс общеобразовательной организации	98,9	102,5	100,9	94,4	92,1
11 класс общеобразовательной организации	62,5	57,6	56,7	55,9	52,8
образовательные организации начального профессионального образования	27,2	27,6	28,1	25,4	27,5
образовательные организации среднего профессионального образования	11,6	12,8	15,5	16,4	17,9
образовательные организации высшего профессионального образования	38,1	38,0	41,8	41,7	41,3

**Таблица VIII.з: Численность детей и подростков 7-17 лет, не приступивших к занятиям в общеобразовательных организациях\****(по данным обследования, на начало учебного года, человек)*

	2009/2010	2010/2011	2011/2012	2012/2013	2013/2014
<b>Кыргызская Республика</b>	<b>3020</b>	<b>3632</b>	<b>3981</b>	<b>3185</b>	<b>2901</b>
Баткенская область	130	242	331	130	114
Джалал-Абадская область	481	382	341	326	300
Иссык-Кульская область	141	216	200	201	167
Нарынская область	715	866	1191	1137	377
Ошская область	638	860	557	408	1222
Таласская область	131	416	596	517	385
Чуйская область	654	594	731	432	272
г. Бишкек	33	35	29	26	55
г. Ош	97	21	5	8	9

\*Включая численность детей с ограниченными возможностями здоровья.

**Таблица VIII.и: Число учреждений культуры***(единиц)*

	2009	2010	2011	2012	2013
Массовые библиотеки	1055	1055	1055	1056	1061
Клубные учреждения	697	702	695	704	703
Театры	21	22	23	22	20
Музеи	63	63	64	65	67

**Таблица IX.а: Озеленение и благоустройство улиц**

	Единица измерения	2009	2010	2011	2012	2013
<b>Кыргызская Республика</b>						
Общая протяженность всех улиц, проездов, улиц-набережных	км	29 573	29 544	29 597	30 563	30 587
протяжение их замощенных частей с усовершенствованными покрытиями	км	15 697	15 718	15 774	16 734	17 203
освещенных частей	км	4 323	4 292	4 359	5 261	5 398
Общая площадь зеленых насаждений и массивов в пределах населенных пунктов	га	4 937	3 416	3 679	5 739	4 664
<b>Баткенская область</b>						
Общая протяженность всех улиц, проездов, улиц-набережных	км	261	261	263	661	833
протяжение их замощенных частей с усовершенствованными покрытиями	км	160	160	162	528	699
освещенных частей	км	139	139	137	498	654
Общая площадь зеленых насаждений и массивов в пределах населенных пунктов	км	100	101	101	105	120
<b>Джалал-Абадская область</b>						
Общая протяженность всех улиц, проездов, улиц-набережных	км	1 431	1 379	1 418	1 443	1 515
протяжение их замощенных частей с усовершенствованными покрытиями	км	832	773	791	863	926
освещенных частей	км	624	566	568	623	604
Общая площадь зеленых насаждений и массивов в пределах населенных пунктов	км	347	315	373	380	389
<b>Иссык-Кульская область</b>						
Общая протяженность всех улиц, проездов, улиц-набережных	км	2 467	2 458	2 458	2 630	2 081
протяжение их замощенных частей с усовершенствованными покрытиями	км	1 314	1 317	1 332	1 534	1 396
освещенных частей	км	387	403	403	450	452
Общая площадь зеленых насаждений и массивов в пределах населенных пунктов	км	389	411	442	548	895
<b>Нарынская область</b>						
Общая протяженность всех улиц, проездов, улиц-набережных	км	1 369	1 361	1 362	1 371	1 437
протяжение их замощенных частей с усовершенствованными покрытиями	км	804	882	899	889	949
освещенных частей	км	147	147	185	195	223
Общая площадь зеленых насаждений и массивов в пределах населенных пунктов	км	57	64	86	160	212
<b>Нарынская область</b>						
Общая площадь зеленых насаждений и массивов в пределах населенных пунктов	га	365	384	386	387	386



Таблица IX.а: (продолжение)

	Единица измерения	2009	2010	2011	2012	2013
<b>Ошская область</b>						
Общая протяженность всех улиц, проездов, улиц-набережных	км	2 885	2 850	2 931	2 847	3 130
протяжение их замощенных частей с усовершенствованными покрытиями	км	1 838	1 820	1 834	1 797	2 105
освещенных частей	км	699	652	680	669	635
Общая площадь зеленых насаждений и массивов в пределах населенных пунктов	га	238	231	232	301	412
<b>Таласская область</b>						
Общая протяженность всех улиц, проездов, улиц-набережных	км	725	725	725	725	725
протяжение их замощенных частей с усовершенствованными покрытиями	км	510	510	510	510	510
освещенных частей	км	441	441	441	441	441
Общая площадь зеленых насаждений и массивов в пределах населенных пунктов	га	151	152	152	151	151
<b>Чуйская область</b>						
Общая протяженность всех улиц, проездов, улиц-набережных	км	650	725	655	1072	1 052
протяжение их замощенных частей с усовершенствованными покрытиями	км	586	601	591	929	935
освещенных частей	км	386	395	397	807	811
Общая площадь зеленых насаждений и массивов в пределах населенных пунктов	га	384	388	399	400	442
<b>г.Бишкек</b>						
Общая протяженность всех улиц, проездов, улиц-набережных	км	19185	19 186	19 186	19 214	19 214
протяжение их замощенных частей с усовершенствованными покрытиями	км	9253	9 253	9 253	9 282	9 282
освещенных частей	км	1300	1 299	1 299	1 328	1 328
Общая площадь зеленых насаждений и массивов в пределах населенных пунктов	га	3101	1 571	1 711	3 502	1 845
<b>г.Ош</b>						
Общая протяженность всех улиц, проездов, улиц-набережных	км	600	600	600	600	600
протяжение их замощенных частей с усовершенствованными покрытиями	км	400	401	401	401	401
освещенных частей	км	200	250	250	250	250
Общая площадь зеленых насаждений и массивов в пределах населенных пунктов	га	170	183	183	194	198
<b>г.Ош</b>						
Общая площадь зеленых насаждений и массивов в пределах населенных пунктов	га	1 004	1 004	1 004	1 004	1 004

**Таблица Х.а: Социальные трансферты<sup>1</sup>, полученные населением***(млн. сомов)*

	2009	2010	2011	2012	2013
<b>Социальные трансферты</b>	<b>39 129,6</b>	<b>49 780,1</b>	<b>69 734,4</b>	<b>81 542,5</b>	<b>90 790,2</b>
в том числе на:					
образование	9 971,0	10 417,4	15 991,9	17 668,6	18 839,3
отдых, культуру и религию	1 504,8	1 625,1	2 352,0	2 341,4	2 725,1
здравоохранение	5 853,9	6 554,9	9 236,3	11 152,1	12 089,9
социальную защиту	16 933,5	26 199,2	34 559,0	42 744,5	48 529,7
содержание жилищного фонда ( в части непокрываемой квартирной платой)	80,9	150,1	586,6	215,7	433,7
денежные выплаты, не относящиеся к заработной плате	1 758,4	1 429,2	2 530,9	2 818,6	2 849,5
оплату ежегодных отпусков	3 027,1	3 404,2	4 477,7	4 601,6	5 323,0
<b>Справочно:</b>					
Социальные трансферты в расчете на душу населения, сомов	7 268,7	9 137,4	12 645,1	15 042,1	15872,8

<sup>1</sup> Средства, полученные населением в денежной и натуральной форме без предоставления взамен товара, услуги или других каких-либо активов. К социальным трансфертам, предоставленным населению, относятся пенсии, пособия, субсидии на содержание жилищного и коммунального хозяйства, в части непокрываемой квартирной платой, оплата ежегодных отпусков и другие выплаты.

**Таблица Х.б: Расходы в социально-культурную сферу<sup>2</sup>***(сомов, в расчете на душу населения)*

	2009	2010	2011	2012	2013
<b>Расходы - всего</b>	<b>10 487,7</b>	<b>12 062,4</b>	<b>16 124,3</b>	<b>18 205,2</b>	<b>19 241,0</b>
в том числе на:					
образование	2 602,9	2 518,9	3 858,6	4 303,9	4 256,9
отдых, культуру и религию	419,6	442,7	624,3	601,6	586,3
здравоохранение	1 320,5	1 439,0	1 938,8	2 308,6	2 428,9
социальную защиту	3 176,8	4 838,0	6 336,9	7 648,9	8 519,3
жилищные и коммунальные услуги	2 967,9	2 823,9	3 365,7	3 342,3	3 449,7

<sup>2</sup> Расходы в социально-культурную сферу включают расходы на здравоохранение, образование, отдых, культуру и религию, социальную защиту, жилищные и коммунальные услуги из средств государственного бюджета, специальных средств бюджетных организаций, профсоюзного бюджета, средств предприятий реального сектора экономики, Социального фонда, включая выплаченные социальные трансферты и инвестиции в основной капитал.

**Таблица Х.в: Расходы в социально-культурную сферу из всех источников финансирования <sup>3</sup>**

(млн. сомов)

	2009	2010	2011	2012	2013
<b>Расходы на социально-культурную сферу</b>	<b>56 458,2</b>	<b>65 715,6</b>	<b>88 921,8</b>	<b>102 085,7</b>	<b>110 055,9</b>
в том числе из средств:					
государственного бюджета	27 659,7	34 187,6	47 032,6	53 292,3	55 966,5
специальных средств бюджетных организаций	2 487,8	2 509,1	2 782,2	3 126,4	4 153,7
профсоюзного бюджета	84,2	90,1	139,2	163,2	136,9
предприятий реального сектора экономики	14 321,5	13 167,6	17 727,9	19 198,4	20 329,4
социального фонда	11 905,0	15 761,2	21 239,9	26 305,4	29 469,4
<b>Расходы на образование</b>	<b>14 012,0</b>	<b>13 722,9</b>	<b>21 279,0</b>	<b>24 134,0</b>	<b>24 348,6</b>
в том числе из средств:					
государственного бюджета	10 607,4	10 833,4	17 218,0	19 283,4	18 823,3
специальных средств бюджетных организаций	1 934,2	1 989,5	2 202,4	2 402,3	2 878,6
предприятий реального сектора экономики	1 470,4	900,0	1 858,6	2 448,3	2 646,7
<b>Расходы на отдых, культуру и религию</b>	<b>2 258,9</b>	<b>2 411,7</b>	<b>3 443,2</b>	<b>3 373,2</b>	<b>3 353,7</b>
в том числе из средств:					
государственного бюджета	1 533,6	1 612,0	2 408,4	2 309,2	2 526,8
специальных средств бюджетных организаций	90,8	111,1	144,4	123,1	159,1
профсоюзного бюджета	70,4	75,1	91,2	96,8	105,9
предприятий реального сектора экономики	564,1	613,5	799,2	844,1	561,9
<b>Расходы на здравоохранение</b>	<b>7 108,7</b>	<b>7 839,5</b>	<b>10 692,2</b>	<b>12 945,3</b>	<b>13 892,8</b>
в том числе из средств:					
государственного бюджета	5 996,3	6 584,7	9 087,2	10 828,6	10 794,4
специальных средств бюджетных организаций	293,1	326,1	371,6	540,2	1 034,1
предприятий реального сектора экономики	171,7	158,2	132,5	214,5	499,9
социального фонда	647,5	770,5	1 100,9	1 362,0	1 564,4
<b>Расходы на социальную защиту</b>	<b>17 101,6</b>	<b>26 357,1</b>	<b>34 946,2</b>	<b>42 891,1</b>	<b>48 729,0</b>
в том числе из средств:					
государственного бюджета	5 591,3	11 090,7	14 258,8	17 480,8	20 346,9
специальных средств бюджетных организаций	7,8	10,7	13,5	9,2	9,6
профсоюзного бюджета	13,8	15,0	48,0	66,4	31,0
предприятий реального сектора экономики	231,2	250,0	486,9	391,3	436,5
социального фонда	11 257,5	14 990,7	20 139,0	24 943,4	27 905,0
<b>Расходы на жилищные и коммунальные услуги</b>	<b>15 977,1</b>	<b>15 384,4</b>	<b>18 561,2</b>	<b>18 742,1</b>	<b>19 731,8</b>
в том числе из средств:					
государственного бюджета	3 931,1	4 066,8	4 060,2	3 390,3	3 475,1
специальных средств бюджетных организаций	161,9	71,7	50,3	51,6	72,3
предприятий реального сектора экономики	11 884,1	11 245,9	14 450,7	15 300,2	16 184,4

<sup>3</sup> Включая инвестиции в основной капитал

**Таблица X.г: Расходы в социально-культурную сферу из  
государственного бюджета и специальных средств бюджетных  
организаций**  
(млн. сомов)

	2009	2010	2011	2012	2013
<b>Расходы</b>	<b>30 147,5</b>	<b>36 696,7</b>	<b>49 814,8</b>	<b>58 987,8</b>	<b>64 439,2</b>
<b>Расходы на образование</b>	<b>12 541,6</b>	<b>12 822,9</b>	<b>19 420,4</b>	<b>22 925,9</b>	<b>24 089,7</b>
из них:					
Дошкольное и среднее образование - общеобразовательные программы	7 307,5	7 893,7	12 692,3	15 385,9	15 623,9
Среднее образование- начальное и среднее профессиональное образование	770,1	696,2	929,2	1 092,3	1 782,3
Продолженное среднее техническое образование	343,2	381,2	600,7	631,5	22,5
Высшее образование	1 959,2	1 989,9	2 242,4	2 745,7	3 078,1
<b>Расходы на отдых, культуру и религию</b>	<b>1 624,4</b>	<b>1 723,1</b>	<b>2 552,8</b>	<b>2 604,4</b>	<b>2 920,4</b>
из них:					
Услуги по организации отдыха и занятий спортом	164,7	226,4	387,5	481,1	576,6
Услуги в области культуры	706,5	673,9	659,1	667,0	783,6
Услуги, связанные с радио- и телевизионным вещанием и издательским делом	494,3	552,0	1 064,0	1 085,0	1 180,1
<b>Расходы на здравоохранение</b>	<b>6 289,4</b>	<b>6 910,8</b>	<b>9 458,9</b>	<b>11 645,2</b>	<b>12 319,0</b>
из них:					
Амбулаторные и клинические услуги	4 499,0	4 833,6	7 286,0	9 277,4	10 256,2
Услуги в области здравоохранения	517,6	561,5	748,9	865,9	831,2
<b>Расходы на социальную защиту</b>	<b>5 599,1</b>	<b>11 101,4</b>	<b>14 272,3</b>	<b>17 498,4</b>	<b>20 389,3</b>
из них:					
Заболевания и нетрудоспособность	86,7	211,8	247,1	336,6	385,4
Старость	2 450,2	5 664,1	7 822,5	10 737,5	13 050,3
Семья и дети	1 404,6	2 357,7	2 920,0	3 371,4	4 318,3
Безработица	211,3	213,7	212,9	137,4	144,9
Услуги социальной защиты, оказываемые не через учреждения интернатского типа	1 129,3	2 358,7	2 701,3	2 539,7	1 951,9
<b>Расходы на жилищные и коммунальные услуги</b>	<b>4 093,0</b>	<b>4 138,5</b>	<b>4 110,4</b>	<b>4 313,9</b>	<b>4 720,8</b>
в том числе:					
Жилищные и коммунальные услуги	3 076,1	2 341,5	2 745,6	3 165,6	3 643,3
Водоснабжение и освещение улиц	9,9	11,9	15,7	19,2	33,0
Жилищные и коммунальные услуги, не отнесенные к другим категориям	1 007,0	1 785,1	1 349,1	1 129,1	1 044,5

## Приложение 2

### Краткие методологические пояснения

**Население:** Основным источником данных является всеобщая перепись населения (1 раз в 10 лет), который дополняется административными записями, получаемыми от органов МВД и Минюста. Разрабатываются показатели по естественному движению населения ежемесячно, по миграции - 2 раза в год, по полному кругу показателей - раз в год: по миграции - к февралю, по причинам смерти населения на основе медицинских свидетельств о смерти - к апрелю, по общей численности населения - к марту.

**Обследования** домашних хозяйств, проведенные по Проекту “Мониторинг бедности” состоит из семейного вопросника и вопросника для местного сообщества (или Населенного Пункта). Уровень данных состоит из: демографической информации по составу семьи, жилье и инфраструктуры, объем потребления в семье, в том числе самостоятельного производства, экономическая деятельность в сельскохозяйственной и не сельскохозяйственной сфере. В отношении каждого члена семьи, собираются данные по состоянию здоровья, образования, миграции и трудовой статус. Данные по местному сообществу включают в себя данные о ценах и ключевых характеристиках населения в данном населенном пункте, вместе с информацией о наличии социальных услуг и инфраструктур.

**Обследование домашних хозяйств** является единственным национальным обследованием на основе статистической вероятности. (Обследование семейного бюджета, стандартное обследование уровня доходов и расходов для всех республик бывшего СССР использует выборку на основе территориально-отраслевого метода, и его результаты не могут быть применены по отношению ко всему населению страны). При этом небольшой объем опрашиваемых групп населения (2700 семей в 1997 г.), отобранный с использованием метода пропорционального отбора обследуемой группы, позволяет разбить данные по городскому и сельскому населению, по северным и южным регионам. Однако метод пропорционального отбора обследуемых групп не позволяет получать информацию в разрезе регионов, т.к. в регионах с малой численностью населения выборочная совокупность оказывается недостаточной для обеспечения репрезентативности результатов обследования. В связи с этим, сделаны разработки новой структуры опроса таким образом, чтобы обеспечивать репрезентативность результатов обследования и проводить анализ на уровне областей.

**Социально-экономические индикаторы** уровня жизни выражаются через средние величины (как по объему, так и в расчете на душу населения), коэффициенты дифференциации населения по уровню доходов (коэффициент Джини, квинтильные, децильные группы и т.п.), уровень бедности. Расчет социально-экономических индикаторов производится в соответствии с общими требованиями по формированию макроэкономических показателей, которые могут быть определены в стоимостном и натуральном выражении.

**Уровень бедности.** Источниками данных показателей бедности являются результаты выборочных обследований домашних хозяйств. В качестве официального метода измерения бедности в республике используется метод оценки по потребительским расходам домохозяйств. При использовании методики определения благосостояния человека по потребительским расходам учитываются следующие данные:

- ◆ *Расходы на продукты питания* - расходы населения на приобретаемые продукты питания, продукты питания, потребляемые вне дома. В эти расходы включается также стоимость продуктов собственного производства и полученных в подарок.
- ◆ *Приобретаемые продукты питания* - стоимость потребленных продуктов питания, купленных в отчетный период или ранее.
- ◆ *Продукты питания, потребляемые вне дома* - расходы на продукты питания, приобретаемые и потребляемые вне дома в течение обследуемого периода времени.
- ◆ *Продукты собственного производства* - оценка стоимости продуктов питания, произведенных домохозяйством для собственного потребления.
- ◆ *Непродовольственные товары и услуги* - расходы на приобретение одежды, обуви, белья, тканей, мыломоющих средств и предметов личной гигиены, галантереи, предметов домашнего обихода, предметов для отдыха, занятий, увлечений, строительных материалов и сантехники, ремонт дома, услуги прачечных, бань и саун, парикмахерских, оплата транспорта, услуг здравоохранения, образования и жилищно-коммунальных услуг.
- ◆ *Товары длительного пользования* – учет условной стоимости пользования этими товарами (амортизация).

**Уровень бедности** определяется по следующей формуле:

$$H = \frac{q}{n},$$

**H** – доля бедного населения

**q** – численность бедного населения

**n** – общая численность населения

**Показатель распространенности крайней бедности** определяется как доля населения, у которого объем расходов, меньше крайней черты бедности

**Индекс глубины бедности** (*дефицит дохода, или дефицит потребления*) измеряет в процентах расстояние между чертой бедности и фактическим уровнем потребления бедных слоев населения и показывает те затраты, которые необходимы, чтобы вывести каждое домашнее хозяйство до уровня черты бедности.

**Показатель глубины бедности**, или индекс разрыва бедности, можно рассчитать следующим образом:

$$PG = \frac{1}{n} \sum_{i=1}^q \left(1 - \frac{y_i}{z}\right),$$

где,

$y_i$  – объем потребления бедных слоев населения

$z$  – черта бедности

$n$  – численность населения

**Острота бедности** определяется показателем *Фостера-Грира-Торбекке* ( $P_2$ ), которая отражает средневзвешенное отклонение доходов бедных слоев населения от величины черты бедности.

Расчет значения *показателя остроты бедности* осуществляется путем оценки совокупной бедности значения глубины бедности у бедных, которые взвешиваются сами на себя (возводятся в квадрат). Оценка остроты бедности выражается следующей формулой:

$$P_2 = \frac{1}{n} \sum_{i=1}^q \left(1 - \frac{y_i}{z}\right)^2$$

### **Основные понятия и мета-данные индикаторов индекса детской бедности**

#### **I. Материальная детская бедность**

**Уровень детской бедности** - дети в возрасте 0-17 лет, проживающие в домохозяйствах со среднедушевыми потребительскими расходами ниже черты бедности, в процентах к общей численности детей соответствующего возраста.

**Уровень крайней детской бедности** - дети в возрасте 0-17 лет, проживающие в домохозяйствах со среднедушевыми потребительскими расходами ниже крайней черты бедности, в процентах к общей численности детей соответствующего возраста.

**Глубина детской бедности** – показатель глубины бедности отражает разницу между чертой бедности и уровнем соответствующего показателя благосостояния бедных детей.

**Доля детей с недостаточным весом в возрасте 1-6 лет** - дети, для которых соотношение веса к росту более чем на 2 стандартных отклонения ниже стандарта для их возраста, классифицируются как недоедающие.

#### **II. Состояние и профилактика здоровья детей**

**Доля детей, родившихся с отставанием массы тела (менее 2,5 кг.), процентов**

Согласно Международной статистической классификации болезней и причин смерти 10-го пересмотра ВОЗ (МКБ-10), масса тела при рождении – масса тела плода или новорожденного, зарегистрированная сразу после рождения (выражается в граммах). В статистических разработках принята группировка по массе тела при рождении с использованием интервалов в 500 граммов. К данной массе тела отнесена масса тела менее 2500г (500 - 2499 грамм).

**Заболеваемость детей туберкулезом (0-14 лет), на 100000 населения.** Рассчитывается отношением числа больных детей в возрасте 0-14 лет с диагнозом «туберкулез», установленным впервые, к среднегодовой численности детей в возрасте 0-14 лет.

**Заболеваемость беременных женщин анемией, процентов.** Рассчитывается отношением числа беременных женщин, страдающих анемией к общему числу беременных женщин, которые в отчетном году закончили беременность (родами в срок, абортами (самопроизвольными – и по медицинским показаниям) и преждевременными родами) и умноженное на 100.

**Доля детей, прошедших иммунизацию против кори, процентов.** Рассчитывается отношением числа детей привитых против кори в возрасте до 1 года (исполнилось 1 год 11 месяцев 29 дней) к целевой группе детей этого возраста (целевая группа – это количество лиц определенного возраста, подлежащих иммунизации согласно Национального календаря профилактических прививок Кыргызской Республики, утвержденного приказом Минздрава КР №457 от 26.10.2005г.)

**Доля детей, прошедших иммунизацию против туберкулеза, процентов.** Рассчитывается отношением числа детей привитых против туберкулеза в возраст до 1 года (исполнилось ровно 11 месяцев 29 дней) к целевой группе детей этого возраста (целевая группа – это количество лиц определенного возраста, подлежащих иммунизации согласно Национального календаря профилактических прививок Кыргызской Республики, утвержденного приказом Минздрава КР №457 от 26.10.2005г.)

### III. Коэффициенты смертности

**Младенческая смертность** - смертность детей в возрасте до 1 года (0 лет). Коэффициент младенческой смертности выражается в промилле (на 1000) и рассчитывается отношением числа умерших в возрасте до 1 года к числу родившихся живыми.

**Перинатальная смертность** - смертность жизнеспособных плодов и новорожденных детей в перинатальном периоде. Перинатальный период начинается с 22-й полной недели (154-го дня) внутриутробной жизни плода (в это время в норме масса тела плода составляет 500 г) и заканчивается спустя 7 полных дней после рождения. Коэффициент перинатальной смертности вычисляется как частное от деления суммы мертворожденных и умерших на первой неделе жизни на сумму родившихся живыми и мертвыми в данном году.

**Ожидаемая продолжительность жизни для лиц, достигших определенного возраста (x),** представляет собой среднее число лет, которое предстояло бы прожить достигшим данного возраста при сохранении в каждом следующем возрасте современного уровня смертности.

**Детская смертность** – смертность детей в возрасте до 5-ти лет (0-4 года). Коэффициент детской смертности рассчитывается отношением числа умерших до 5-ти лет к числу родившихся живыми и выражается в промилле (на 1000).

**Материнская смертность** – смертность женщин от осложнений беременности, родов и послеродового периода. В соответствии с рекомендациями ВОЗ, материнская смерть определяется как смерть женщины, наступившая в период беременности или в течение 42 дней после ее окончания, независимо от продолжительности и локализации беременности, от какой-либо причины, связанной с беременностью или отягощенной ею, или ее ведением, но не от несчастного случая или случайно возникшей причины. Рассчитывается отношением числа женщин, умерших от осложнений беременности, родов и послеродового периода к числу родившихся живыми и выражается киломилле (т.е. на 100 000).

### IV. Образование и дошкольное воспитание детей

**Доля детей (4 класс) получивших положительные оценки по тесту "математика", процентов.** Показатель рассчитывается отношением числа детей, имевших по результатам тестирования базовые и выше знания, к числу протестированных детей.

**Доля детей (4 класс) получивших положительные оценки по тесту "грамотность", процентов.** Показатель рассчитывается отношением числа детей, имевших по результатам тестирования базовые и выше знания, к числу протестированных детей.

**Доля детей, охваченных дошкольным образованием, процентов.** Коэффициент охвата дошкольным образованием определяется отношением численности детей, посещающих дошкольные учреждения к численности детей в возрасте 1-6 лет по данным демографической статистики, скорректированный на численность детей в возрасте 6 лет, обучающихся в школе.

**Доля детей (нетто-коэффициент), охваченных начальным образованием (1-4 классы), процентов.** Рассчитывается отношением числа детей в официальной возрастной группе, обучающихся в 1-4 классах к общему числу детей соответствующей возрастной группы (7-10 лет) по данным демографической статистики.

**Доля детей (нетто-коэффициент), охваченных средним образованием (5-11 классы), процентов.** Рассчитывается отношением числа детей в официальной возрастной группе, обучающихся в 5-11 классах к общему числу детей соответствующей возрастной группы (11- 17 лет) по данным демографической статистики.

## **V. Условия и качество жизни**

**Доля населения, не имеющего доступа к услугам здравоохранения, процентов.** Рассчитывается отношением численности населения, нуждавшегося в услугах здравоохранения, но не воспользовавшихся ими по следующим причинам: отказали в услугах, дорого оплачивать услуги, не смогли добраться до медучреждения по причине расстояния, к общей численности населения.

**Доля населения, не имеющего доступа к чистой питьевой воде, процентов.** Рассчитывается отношением численности населения, использующего питьевую воду из открытых источников водоснабжения к общей численности населения.

**Доля населения, не имеющего доступа к адекватным санитарно-гигиеническим условиям, процентов.** Рассчитывается отношением численности населения, не имеющего доступа к системе канализации (централизованные и индивидуальные системы стоков) к общей численности населения.

## **VI. Детские риски**

**Доля несовершеннолетних детей, совершивших преступления в общей численности совершивших преступления, процентов.** Число выявленных лиц совершивших преступления, которым ко времени совершения преступления исполнилось 14, но не исполнилось 18 лет и официально взятые на учет органами внутренних дел лица, на которых заведены уголовные дела. Уровень преступной активности социальной группы определяется по удельным весам определенной социальной группы лиц, совершивших преступление, к той же социально-демографической группе среди всего населения.

**Доля детей, рожденных женщинами в раннем возрасте (до 18 лет), процентов,** рассчитывается отношением числа детей, рожденных матерями в возрасте до 18 лет к числу родившихся живыми.

**Смертность детей и подростков в возрасте 15-24 года от самоубийств, на 100000 населения соответствующего возраста** – отношение случаев суицида в возрасте 15-24 лет к численности населения данной возрастной группы.

**Взято на учет ВИЧ инфицированных дети в возрасте 0-17 лет с диагнозом, установленным впервые в жизни, на 100000 населения соответствующего возраста.** Рассчитывается отношением числа выявленных ВИЧ инфицированных детей в возрасте 0-17 лет на среднегодовую численность постоянного населения соответствующего возраста.

**Численность выявленных детей оставшихся без попечения родителей (0-17лет), на 100000 населения.** Дети оставшихся без попечения родителей – дети, находящиеся в домах ребенка, детских домах, интернатах и школах, включая дома для детей с ограниченными возможностями, детские дома семейного типа, “SOS – деревни”. Определяется отношением числа детей, оставшихся без попечения родителей в возрасте 0-17 лет к общему числу детей в возрасте 0-17 лет по данным демографической статистики.

**Жизненный уровень населения** определяется масштабом возможного потребления материальных благ и услуг в рамках располагаемого среднедушевого денежного дохода, оцениваемого статистическими методами на базе использования данных интегрированного выборочного обследования 5016 домашних хозяйств, проводимых на постоянной основе (ежеквартально).

**Совокупный доход домашнего хозяйства** – включает в себя все виды денежных доходов, а также стоимость натуральных поступлений, полученных из личного подсобного хозяйства, коллективного садоводства и огородничества фермерских хозяйств, и использованных на личное (домашнее) потребление. Продукция от личного подсобного хозяйства учитывается за вычетом материальных затрат на ее производство.

**Денежные доходы домашних хозяйств** – представляют собой сумму денежных средств, полученных членами домашних хозяйств от трудовой деятельности, пенсий, стипендий, пособий, компенсационных и других дополнительных выплат, процентов, дивидендов, ренты и других доходов от собственности, средств от продажи продукции личного подсобного хозяйства и прочих денежных поступлений.

**Денежные расходы домашних хозяйств** - включают денежные расходы на потребление, подоходный налог, взносы по всем видам страхования, расходы на подарки и помощь родственникам и знакомым, расходы на



покупку ценных бумаг, валюты и другие расходы. Денежные расходы на потребление: расходы на приобретение потребительских товаров и услуг, а также потребление товаров и услуг в натуральной форме: произведенных для себя (сельскохозяйственная продукция личных подсобных хозяйств) и полученных в качестве оплаты труда.

**Потребительские расходы домашних хозяйств** – включают денежные расходы на приобретение потребительских товаров и услуг, а также потребление товаров и услуг в натуральной форме: произведенных для себя (сельскохозяйственная продукция личных подсобных хозяйств) и полученных в качестве оплаты труда.

**Коэффициенты дифференциации доходов населения** показывают размер превышения доходов высокодоходных групп по сравнению с низкодоходными группами населения и выражаются в виде коэффициента фондов, децильного коэффициента дифференциации, квинтильного коэффициента дифференциации, тертильного коэффициента дифференциации.

**Коэффициент фондов** показывает соотношение между средними значениями доходов сравниваемых групп населения или их долями в общем объеме доходов.

**Квинтильный коэффициент дифференциации** характеризует отношение уровней доходов, каждой пятой доли совокупности в разных концах ряда распределения населения по уровню среднедушевых доходов.

**Коэффициент концентрации доходов (Индекс Джини)** характеризует степень отклонения фактического объема распределения доходов населения от линии равномерного распределения.

Расчет коэффициента Джини выражается следующей формулой:

$$G = \frac{N+1}{N-1} - \frac{2}{\mu} \frac{\sum_i r_i w_i}{N(N-1)}$$

где,

$r_i$  - категория каждого индивидуума от самой богатой (1) до самой бедной (N).

$w_i$  – вес каждого индивидуума

$\mu$  – средний показатель благосостояния

**Кривая Лоренца** отражает графически функцию распределения денежных доходов отдельных групп населения от всей суммы доходов. Равномерное распределение доходов даст прямую линию по диагонали. При неравномерном распределении эта кривая имеет значительный прогиб вправо вниз.

**Среднедушевая суточная калорийность питания** по химическому составу характеризует состав пищевых веществ в потребленных продуктах питания на одного члена домашнего хозяйства.

Расчет показателей потребления продуктов на душу населения ведется с применением натуральных и условно-натуральных единиц, используемых для пересчета продуктов питания в первичный продукт. При соотношении фактического уровня потребления с научно-обоснованными, изучается не только количество потребленных продуктов, но и рациональная структура, показатели калорийности и питательности суточного рациона питания.

**Метод Z-СКОР**, основан на анализе соотношения веса и роста. Дети, для которых это соотношение более чем на два стандартных отклонения ниже стандарта веса для их высоты, классифицируются как недоедающие.

**Показатель массы тела (ПМТ)** для взрослых представляет собой частное от деления массы тела (в кг) на квадрат роста (м<sup>2</sup>). По рекомендации специалистов ВОЗа используется 4 диапазона значений ПМТ.

ПМТ менее 18,5 – означает хроническая энергетическая недостаточность,

18,5 – 25,0 – нормальный вес,

25,0 – 30,0 – избыток веса,

свыше 30,0 – ожирение.

**Прожиточный минимум** – представляет собой стоимостную оценку минимального набора материальных благ и услуг, равных по величине стоимости минимальной потребительской корзины, необходимых для обеспечения жизнедеятельности человека и сохранения его здоровья, а также суммы обязательных платежей и сборов (взносов). Разработка ПМ основывается на единой методологии для республики в целом и ее

**Здравоохранение:** Данные разрабатываются по регионам и половозрастным группам и представляются с годовой периодичностью Минздравом. Отчет публикуется через 4 месяца после отчетного периода. По инфекционным заболеваниям отчет представляется ежемесячно. Публикация по инфекционным заболеваниям осуществляется на 10-й день после отчетного периода.

**Образование:** Данные разрабатываются на основе ежегодных отчетов Министерства образования, науки и молодежной политики по общеобразовательным школам (2104) и Нацстаткома, высшим профессиональным учебным заведениям (49) и средним профессиональным учебным заведениям (75), представляемых через два месяца после отчетного периода. Публикуются в ноябре. По дошкольным учреждениям данные собираются ежегодно от 440 объектов в апреле и публикуются в июне.

**Моральная статистика:** Готовятся по регионам и половозрастным группам на основе данных, ежемесячно представляемых МВД, и публикуются на 6-й день после отчетного периода.

**Экология:** Данные по природным ресурсам готовятся ежегодно, включая использование и охрану водных ресурсов от Министерства сельского и водного хозяйства на 4-5-й месяц после отчетного периода; состояние и охрану атмосферного воздуха от промышленных предприятий, организаций и учреждений, имеющих стационарные источники загрязнения атмосферного воздуха; использование и охрану лесных ресурсов и заповедных территорий от лесхозов, заповедников и природных национальных парков. Данные публикуются в мае.

**График публикаций, издаваемых  
Нацстаткомом Кыргызской Республики в 2015г.**

	<b>Периодичность</b>	<b>Сроки издания</b>
<b><i>Комплексные статистические издания</i></b>		
Публикация «О социально-экономическом положении Кыргызской Республики»	ежемесячная	до 18 числа, квартальная - до 20 числа после отчетного месяца
Статистический бюллетень «Кыргызская Республика и регионы»	квартальная	3 декада месяца после отчетного квартала
Краткий статистический справочник «Кыргызстан»	ежегодная	март
Сборник «Кыргызстан в цифрах»	ежегодная	июнь
Публикация «Социальные тенденции Кыргызской Республики 2010-2014»	ежегодная	ноябрь
Статистический ежегодник Кыргызской Республики	ежегодная	декабрь
<b><i>Статистика национальных счетов</i></b>		
Сборник «Национальные счета Кыргызской Республики 2010-2014»	ежегодная	декабрь
Сборник «Межотраслевой баланс производства и использования товаров и услуг Кыргызской Республики за 2013г. (Затраты-Выпуск)»	ежегодная	март
<b><i>Статистика предприятий и финансов</i></b>		
Сборник «Деятельность предприятий с иностранными инвестициями в Кыргызской Республике 2010-2014»	ежегодная	сентябрь
Сборник «Малое и среднее предпринимательство в Кыргызской Республике 2010-2014»	ежегодная	сентябрь
Статистический бюллетень «Формирование прибыли предприятий реального сектора экономики»	ежегодная квартальная	15 июня 70 день после отчетного периода
Статистический бюллетень «Состояние взаимной задолженности предприятий реального сектора экономики»	ежегодная квартальная	15 июня 70 день после отчетного периода
Статистический бюллетень «Запасы товарно-материальных ценностей предприятий реального сектора экономики»	ежегодная квартальная	15 июня 70 день после отчетного периода
Статистический бюллетень «Основные показатели деятельности предприятий финансового сектора экономики»	ежегодная квартальная	23 апреля 45 день после отчетного периода
Сборник «Финансы предприятий Кыргызской Республики 2010-2014»	ежегодная	сентябрь
<b><i>Статистика промышленности</i></b>		
Статистический бюллетень «Основные экономические показатели по промышленности»	ежемесячная	до 15 числа после отчетного периода
Статистический бюллетень «Основные экономические показатели развития промышленности Кыргызской Республики в 2014г. (по форме СО)»	ежегодная	август
Сборник «Промышленность Кыргызской Республики 2010-2014»	ежегодная	4 квартал
Статистический бюллетень «Производство важнейших видов продукции в натуральном выражении»	ежегодная	август
<b><i>Статистика строительства и инвестиций</i></b>		
Статистический бюллетень «Основные показатели инвестиционной и строительной деятельности»	квартальная	15 числа после отчетного периода
Статистический бюллетень «Основные показатели инвестиционной и строительной деятельности по территории»	квартальная	15 числа после отчетного периода
Статистический бюллетень «Основные итоги разработки годовых отчетов по инвестициям и строительству»	ежегодная	сентябрь
Сборник «Инвестиции в Кыргызской Республике 2010-2014»	ежегодная	сентябрь

	Периодичность	Сроки издания
<b>Статистика сельского хозяйства</b>		
Статистический бюллетень «Производство основных видов продуктов животноводства всеми категориями хозяйств в разрезе областей и районов»	месячная	на 6-й день после отчетного периода
Статистический бюллетень «Уборка урожая, сев озимых, вспашка зяби»	с 1 июля до конца года	на 5-й день после отчетного периода
Статистический бюллетень «О сборе урожая сельскохозяйственных культур в 2014г.»	годовая	январь
Статистический бюллетень «Посевные площади сельскохозяйственных культур под урожай 2015г.»	годовая	июль
Сборник «Сельское хозяйство Кыргызской Республики 2010-2014»	годовая	ноябрь
Статистический бюллетень «Отчет о производстве кормов»	годовая	декабрь
Статистический бюллетень «Итоги учета скота и домашней птицы на начало 2015 года»	годовая	февраль
<b>Статистика потребительского рынка и услуг</b>		
Статистический бюллетень «Основные показатели торговли и услуг»	месячная	до 20 числа после отчетного периода
Сборник «Потребительский рынок Кыргызской Республики 2010-2014»	годовая	3 квартал
<b>Статистика цен</b>		
Статистический бюллетень «Индексы потребительских цен на товары и услуги по Кыргызской Республике»	месячная	на 12 день после отчетного периода
Сборник «Цены в Кыргызской Республике»	годовая	Март на 45 день после отчетного периода
Статистический бюллетень «Цены производителей на основные виды промышленной продукции отдельных стран СНГ»	квартальная квартальная	на 30 день после отчетного периода
<b>Статистика труда и занятости</b>		
Статистический бюллетень «Итоги годовых разработок по статистике труда и занятости населения»	годовая	сентябрь
«Занятость и безработица»	годовая	IV квартал
Итоги интегрированного обследования бюджетов домашних хозяйств и рабочей силы в 2014г.		
<b>Статистика выборочных обследований</b>		
Информационный бюллетень Кыргызской Республики по продовольственной безопасности и бедности	квартальная	На 50 день после отчетного периода
Сборник «Уровень жизни населения Кыргызской Республики 2010-2014»	годовая	IV квартал
<b>Статистика внешнеэкономической деятельности</b>		
Сборник «Внешняя торговля Кыргызской Республики 2010-2014»	годовая	IV квартал
<b>Демографическая статистика</b>		
Сборник «Демографический ежегодник Кыргызской Республики 2010-2014»	годовая	сентябрь
<b>Социальная статистика</b>		
Сборник «Женщины и мужчины Кыргызской Республики»	годовая	ноябрь
Сборник «Преступность и правопорядок в Кыргызской Республике»	1 раз в 5 лет	III квартал
<b>Статистика окружающей среды</b>		
Статистический бюллетень «Окружающая среда»	годовая	август
Сборник «Окружающая среда в Кыргызской Республике»	годовая	октябрь
Сборник «Туризм в Кыргызстане»	годовая	II квартал

# **УРОВЕНЬ ЖИЗНИ НАСЕЛЕНИЯ КЫРГЫЗСКОЙ РЕСПУБЛИКИ 2009 – 2013**

*Годовая публикация*

*Ответственный за выпуск:  
Самохлеб Г.Я.*

Тел: (+ 996 312) 324655  
664164

Подписано в печать: ноябрь 2014г.  
Формат А4 60х84 1/8  
Печать офсетная  
Тираж 120 экз.

Объем 16,5 п.л.  
Заказ № 641

*Отдел полиграфических работ  
ГВЦ Нацстаткома  
Кыргызской Республики*