

КЫРГЫЗ РЕСПУБЛИКАСЫНЫН УЛУТТУК СТАТИСТИКА КОМИТЕТИ
*НАЦИОНАЛЬНЫЙ СТАТИСТИЧЕСКИЙ КОМИТЕТ
КЫРГЫЗСКОЙ РЕСПУБЛИКИ*

КЫРГЫЗСТАН ЦИФРАЛАРДА
КЫРГЫЗСТАН В ЦИФРАХ

Статистикалык жыйнак
Статистический сборник

Бишкек
2011

Кыргызстан цифраларда

Редакциялык-басмалык Кеңеш:

- Кеңештин төрагасы: - О. Абдыкалыков
- Кеңештин мүчөлөрү: - Д. Байжуманов
- Н. Тулегабылов
- А. Осмоналиев
- А. Сатыбалдиев
- К. Койчуманова
- Р. Плесовских
- Ч. Турдубаева

Ушул басылмага байланыштуу суроолор боюнча төмөнкү дарекке кайрылыңыздар:
Бишкек ш., Фрунзе көчөсү, 374; телефон: 996 (312) 625662;
факс: 66-01-38; интернет: www.stat.kg ;
e-mail: nsc_mail@stat.kg;

Кыргыз Республикасынын Улуттук статистика комитети;

Жыйынтыктоо иштери жана маалымат бөлүмү.

Жыйнакта Кыргыз Республикасынын 2010-ж. социалдык-экономикалык абалы жөнүндө маалыматтар мурунку жылдарга салыштырмалуу берилген.

Бийлик жана башкаруу органдарынын жана ишканалар менен уюмдардын финансылык-экономикалык кызматтарынын кызматкерлеринин, илимий ишкерчилик жана банк мекемелеринин кызматкерлери, аспиранттары жана экономикалык ЖКОЖдордун студенттери, массалык маалымат каражаттарынын жана жеке адамдардын пайдалануусу үчүн.

Жыйнакта төмөнкү шарттуу белгилер кабыл алынган:

- кубулуш болгон эмес;
- ... маалымат жок;
- 0,0 анча чоң эмес өлчөм.

Жыйынтыктын кошулган суммалардан бир азыраак айырмасы, алардын тегеректелиши менен түшүндүрүлөт.

Кыргызстан в цифрах

Редакционно-издательский Совет:

- Председатель: - О. Абдыкалыков
- Члены: - Д. Байжуманов
- Н. Тулегабылов
- А. Осмоналиев
- А. Сатыбалдиев
- К. Койчуманова
- Р. Плесовских
- Ч. Турдубаева

Для информации, связанной с этой публикацией, обращайтесь:
по адресу: г.Бишкек, ул. Фрунзе, 374, телефон: 996 (312) 625662;
факс: 66-01-38; интернет: www.stat.kg; e-mail: nsc_mail@stat.kg;
Национальный статистический комитет Кыргызской Республики
Отдел сводных работ и информации.

В сборнике представлена информация о социально-экономическом положении Кыргызской Республики в 2010г. в сравнении с предыдущими годами.

Для работников органов власти и управления, финансово-экономических служб предприятий и организаций, научных, предпринимательских и банковских кругов, аспирантов и студентов экономических ВПУЗов, средств массовой информации, частных лиц.

В сборнике приняты условные обозначения:

- явление отсутствует;
- ... данных не имеется;
- 0,0 небольшая величина.

В отдельных случаях незначительные расхождения итогов от суммы слагаемых объясняются округлением данных.

КИРИШ СӨЗ

Статистикалык жыйнакта Кыргыз Республикасынын 2010-жылдагы социалдык-экономикалык абалын мүнөздөөчү негизги көрсөткүчтөр мурунку жылдарга салыштырылып берилди.

Жыйнактын бөлүмдөрү экономика секторуна ылайык жайгаштырылды. Реалдуу сектор экономикалык ишмердиктин айрым түрлөрү боюнча - өнөр жайда, айыл чарбасында, инвестицияда, курулушта жана башка калкты тейлөөчү тармактардагы маалыматтарды мүнөздөйт. Улуттук эсеп системасы базар экономикасынын түзүлүшүнүн жана иштешинин макроэкономикалык аспектилерин мүнөздөөчү көрсөткүчтөрдү камтыйт. Мамлекеттик жана финансы секторлорунда мамлекеттик финансы, акчанын жүргүзүлүшү жана кредит берүү жөнүндөгү маалыматтар берилген. Тышкы сектор Кыргыз Республикасынын тышкы экономикалык ишмердиги, экспорт менен импорттун түзүлүшү жөнүндө маалыматтарды камтыйт. Социалдык сектордо демографиялык процесстерди, иш менен камсыздуулук жана жумушсуздук маселелерин, калктын жашоо деңгээлин жана сапатын, маданият, туризм жана эс алуу, айлана чөйрөнү чагылдыруучу маалыматтар боюнча көрсөткүчтөр берилет. Чөлкөмдөрдүн өнүгүүлөрүнүн айрым көрсөткүчтөрү да берилген.

Мурда жарыяланган маалыматтарга караганда 2009-ж. көрсөткүчтөрү такталды, 2010-ж. көрсөткүчтөрү алдын ала берилген көрсөткүчтөр болуп эсептелет.

Экономиканын өнүгүшү жана Кыргыз Республикасынын социалдык чөйрөсүнүн айрым маселелери боюнча толук маалыматтар Кыргыз Республикасынын Улутстаткомунун башка официалдуу статистикалык басылмаларында жарыяланды.

ПРЕДИСЛОВИЕ

В статистическом сборнике содержатся основные показатели, характеризующие социально-экономическое положение Кыргызской Республики в 2010г. в сравнении с предыдущими годами.

Разделы сборника расположены в соответствии с секторами экономики. Реальный сектор характеризуют данные по отдельным видам экономической деятельности - промышленности, сельскому хозяйству, инвестициям, строительству и другим отраслям, оказывающим услуги. Система национальных счетов содержит показатели, характеризующие макроэкономические аспекты формирования и функционирования рыночной экономики. В государственном и финансовом секторах приведены данные о государственных финансах, денежном обращении и кредитовании. Внешний сектор представлен данными о внешнеэкономической деятельности, структуре экспорта и импорта Кыргызской Республики. В социальном секторе представлена информация, отражающая демографические процессы, проблемы занятости и безработицы, уровень и качество жизни населения, показатели по культуре, туризму и отдыху, окружающей среде. Приведены отдельные показатели развития регионов.

Показатели за 2009г. уточнены по сравнению с опубликованными ранее, за 2010г. являются предварительными.

Более подробные данные по отдельным вопросам развития экономики и социальной сферы Кыргызской Республики публикуются в других официальных статистических изданиях Нацстаткома Кыргызской Республики.

**ЖЫЙНАКТЫН БӨЛҮМДӨРҮНӨ ЖООПКЕР АДАМДАР:
ОТВЕТСТВЕННЫЕ ЗА РАЗДЕЛЫ СБОРНИКА:**

Калк <i>Население</i>	Л.М. Торгашева	32-53-36
Кыргыз Республикасынын мамлекеттик түзүлүшү <i>Государственное устройство Кыргызской Республики</i>	Л.А. Текеева	66-60-76 32-47-24
Чарбачылык кылуучу субъектилердин жалпы мүнөздөмөсү <i>Общая характеристика хозяйствующих субъектов</i>	Г.Б. Ермекбаева	62-56-39
Улуттук эсеп системасы <i>Система национальных счетов</i>	Р.С. Плесовских	32-46-95
Өнөр жайы; <i>Промышленность;</i>	Ч.С. Абдрахманова	32-56-07
Айыл чарбасы, аңчылык жана токой чарбасы <i>Сельское хозяйство, охота и лесное хозяйство</i>	Н.А. Гайдамак	66-40-43
Инвестициялар; Курулуш <i>Инвестиции; Строительство</i>	В.И. Бирюкова	66-41-63
Кызмат көрсөтүүлөр <i>Услуги</i>	Т.К. Абдылдаева	32-47-25
Эмгек <i>Труд</i>	Л.А. Текеева	66-60-76 32-47-24
Баалар жана тарифтер <i>Цены и тарифы</i>	М.А. Абдукадирова	62-58-25
Ишканалар менен уюмдардын ишмердигинин финансылык көрсөткүчтөрү; Мамлекеттик финансы; Акча-кредиттик системасы <i>Финансовые показатели деятельности предприятий и организаций; Государственные финансы; Денежно-кредитная система</i>	А.Т. Оросбаев	32-46-91
Тышкы экономикалык ишмердик <i>Внеэкономическая деятельность</i>	Э.К. Исенкулова	32-47-26
	Л.А. Текеева	32-47-22
Калктын жашоо деңгээли <i>Уровень жизни населения</i>	К.Д. Койчуманова	32-46-52
	Г.Я. Самохлеб	32-46-55
	Р.С. Плесовских	32-46-95
Билим берүү; Илимий потенциал; Маданият, эс алуу жана туризм; Саламаттыкты сактоо; Калктын турак жай шарттары; Укук бузуулар; Айлана чөйрө <i>Образование; Научный потенциал; Культура, отдых и туризм; Здоровоохранение; Жилищные условия населения; Преступность; Окружающая среда</i>	К.Д. Койчуманова	32-46-52
	Р.С. Плесовских	32-46-95
	Э.К. Исенкулова	32-47-26
	Т.К. Абдылдаева	32-47-25
	М.А. Абдукадирова	62-58-25
Жооптуу чыгаруучулар: <i>Ответственные за выпуск:</i>	Турдубаева Ч.С. Власова Н.Н.	62-56-62 62-55-59

МАЗМУНУ СОДЕРЖАНИЕ

Бет
Стр.

Кириш сөз
Предисловие

1. КЫРГЫЗ РЕСПУБЛИКАСЫНЫН НЕГИЗГИ СОЦИАЛДЫК-ЭКОНОМИКАЛЫК МҮНӨЗДӨМӨСҮ

ОСНОВНЫЕ СОЦИАЛЬНО-ЭКОНОМИЧЕСКИЕ ХАРАКТЕРИСТИКИ КЫРГЫЗСКОЙ РЕСПУБЛИКИ

1.1. 2011-ж. 1-январына карата аймак жана администрациялык-
аймактык бөлүнүшү

*Территория и административно-территориальное устройство
на 1 января 2011г.* 26

1.2. 2006-2010-жж. негизги социалдык-экономикалык көрсөткүчтөр
Основные социально-экономические показатели за 2006-2010гг. 27

1.3. Негизги социалдык-экономикалык көрсөткүчтөрдүн индекстери
Индексы основных социально-экономических показателей 32

1.4. Кыргыз Республикасынын чөлкөмдөрүнүн социалдык-
экономикалык өнүгүшүнүн негизги көрсөткүчтөрү
*Основные социально-экономические показатели развития регионов
Кыргызской Республики* 34

2. КЫРГЫЗ РЕСПУБЛИКАСЫНЫН МАМЛЕКЕТТИК ТҮЗҮЛҮШҮ ГОСУДАРСТВЕННОЕ УСТРОЙСТВО КЫРГЫЗСКОЙ РЕСПУБЛИКИ

2.1. 2011-ж. 1-январына карата мамлекеттик башкаруу органдарында
иштеген кызматкерлердин саны
*Численность работников, занятых в органах государственного
управления на 1 января 2011г.
.....* 37

2.2. 2011-ж. 1-январына карата катталган коомдук бирикмелер менен
уюмдардын саны
*Число зарегистрированных общественных объединений и организаций
на 1 января 2011г.* 38

3. КАЛК

3. НАСЕЛЕНИЕ

3.1. Негизги демографиялык көрсөткүчтөр	
<i>Основные демографические показатели</i>	
.....	44
3.2. Туруктуу калктын саны жана жыштыгы	
<i>Численность и плотность постоянного населения.....</i>	45
3.3. Калктын өсүшүнүн орточо жылдык темпи	
<i>Среднегодовые темпы прироста населения</i>	45
3.4. Туруктуу калктын курактык топтор боюнча бөлүштүрүү	
<i>Распределение постоянного населения по возрастным группам</i>	
.....	46
3.5. Эркектер менен аялдардын саны	
<i>Численность мужчин и женщин</i>	47
3.6. Эркектер менен аялдардын курактык топтору боюнча бөлүнүшү (график)	
<i>Распределение мужчин и женщин по возрастным группам (график).....</i>	47
3.7. Калктын улуттук курамы	
<i>Национальный состав населения</i>	48
3.8. Калктын табигый кыймылынын жалпы коэффициенттери	
<i>Общие коэффициенты естественного движения населения</i>	
.....	49
3.9. Никелешүүлөр жана ажырашуулар	
<i>Браки и разводы</i>	49
3.10. Өлүүндүн негизги себептери боюнча калктын өлүмүнүн коэффициенттери	
<i>Коэффициенты смертности населения по основным причинам смерти</i>	50

Миграция

3.11. 2010-ж. калктын тышкы миграциясы	
<i>Внешняя миграция населения в 2010г.</i>	51
3.12. 2010-ж. улуттар боюнча тышкы мигранттардын бөлүнүшү	
<i>Распределение внешних мигрантов по национальностям в 2010г.</i>	52

**4. ЧАРБА ЖҮРГҮЗҮҮЧҮ СУБЪЕКТИЛЕРДИН
ЖАЛПЫ МҮНӨЗДӨМӨСҮ
ОБЩАЯ ХАРАКТЕРИСТИКА ХОЗЯЙСТВУЮЩИХ СУБЪЕКТОВ**

4.1. Иштеп жаткан чарба жүргүзүүчү субъектилердин санын экономикалык ишмердиктин түрлөрү боюнча бөлүштүрүү <i>Распределение числа действующих хозяйствующих субъектов по видам экономической деятельности</i>	54
4.2. Иштеп жаткан чарба жүргүзүүчү субъектилерди менчиктин формалары боюнча бөлүштүрүү <i>Распределение действующих хозяйствующих субъектов по формам собственности</i>	55

РЕАЛДУУ СЕКТОР

РЕАЛЬНЫЙ СЕКТОР

**5. УЛУТТУК ЭСЕП СИСТЕМАСЫ
СИСТЕМА НАЦИОНАЛЬНЫХ СЧЕТОВ**

5.1. Ички дүң продуктунун өндүрүлүшү <i>Производство валового внутреннего продукта</i>	63
5.2. Ички дүң продуктуну пайдалануу түзүлүшү <i>Структура использования валового внутреннего продукта</i>	65
5.3. Ички дүң продуктунун индекстери (график) <i>Индексы валового внутреннего продукта (график)</i>	67
5.4. Ички дүң продуктунун өндүрүү түзүлүшү (график) <i>Структура производства валового внутреннего продукта (график)</i>	67
5.5. 2010-ж. ички дүң продуктуну пайдалануу түзүлүшү (график) <i>Структура использования валового внутреннего продукта в 2010г. (график)</i>	68

**6 ӨНӨР ЖАЙ
ПРОМЫШЛЕННОСТЬ**

**Өнөр жайдын жалпы экономикалык көрсөткүчтөрү
Общэкономические показатели промышленности**

6.1. Өнөр жайдын негизги көрсөткүчтөрү <i>Основные показатели промышленности</i>	71
6.2. Экономикалык ишмердиктин түрлөрү боюнча продукциялардын салыштырма салмагы <i>Удельный вес продукции по видам экономической деятельности</i>	71
6.3. Өнөр жай өндүрүшүнүн физикалык көлөмүнүн индекстери (график) <i>Индексы физического объема промышленного производства (график)</i>	72

6.4. Экономикалык ишмердиктин түрлөрү боюнча өндүрүлгөн продукциялардын физикалык көлөмүнүн индекси <i>Индексы физического объема произведенной продукции по видам экономической деятельности</i>	72
6.5. 2010-ж. менчиктин формалары боюнча өнөр жай өндүрүшүнүн түзүлүшү <i>Структура промышленного производства по формам собственности в 2010г.</i>	74

**Экономикалык ишмердиктин түрлөрү боюнча
өндүрүштүн негизги көрсөткүчтөрү**

Основные показатели производства по видам экономической деятельности

6.6. Пайдалуу отун-энергетикалык кендерди казылышынын негизги көрсөткүчтөрү <i>Основные показатели добычи топливно-энергетических полезных ископаемых</i>	75
6.7. Тамак-аш азыктарын жана тамекини өндүрүүнүн, негизги көрсөткүчтөрү суусундуктар кошо <i>Основные показатели производства пищевых продуктов, включая напитки, и табака</i>	76
6.8. Текстиль жана тигүү өндүрүшүнүн негизги көрсөткүчтөрү <i>Основные показатели текстильного и швейного производства</i>	78
6.9. Мунайзат продуктуларынын өндүрүшүнүн негизги көрсөткүчтөрү <i>Основные показатели производства нефтепродуктов</i>	80
6.10. Башка металл эмес минералдык продуктуларды өндүрүүнүн негизги көрсөткүчтөрү <i>Основные показатели производства прочих неметаллических минеральных продуктов</i>	80
6.11. Электр жабдууларын, электрондук жана оптикалык жабдууларды өндүрүүнүн негизги көрсөткүчтөрү <i>Основные показатели производства электрооборудования, электронного и оптического оборудования</i>	82
6.12. Электр энергиясын, газ менен сууну өндүрүү жана бөлүштүрүүнүн негизги көрсөткүчтөрү <i>Основные показатели производства и распределения электроэнергии, газа и воды</i>	83

7. АЙЫЛ ЧАРБАСЫ, АҢЧЫЛЫК ЖАНА ТОКОЙ ЧАРБАСЫ СЕЛЬСКОЕ ХОЗЯЙСТВО, ОХОТА И ЛЕСНОЕ ХОЗЯЙСТВО

Айыл чарбасы, аңчылык жана токой чарбасынын негизги көрсөткүчтөрү

Основные показатели сельского хозяйства, охоты и лесного хозяйства

7.1. Катталган айыл жана токой чарбаларынын субъектилеринин саны <i>Количество зарегистрированных субъектов сельского и лесного хозяйства</i>	89
7.2. Айыл чарбасы, аңчылык жана токой чарбасынын продукцияларынын дүң чыгаруусу <i>Валовой выпуск продукции сельского хозяйства, охоты и лесного хозяйства</i>	90
7.3. Чарбалардын категориялары боюнча айыл чарба продукцияларынын көлөмүнүн индекси <i>Индексы физического объема продукции сельского хозяйства по категориям хозяйств</i>	91
7.4. Чарбалардын категориялары боюнча айыл чарба продукцияларынын түзүлүшү <i>Структура продукции сельского хозяйства по категориям хозяйств</i>	91
7.5. 2010-ж. чарбалардын категориялары боюнча айыл чарба продук- цияларынын негизги түрлөрүнүн өндүрүлүшүнүн түзүлүшү <i>Структура производства основных видов сельскохозяйственной продукции по категориям хозяйств в 2010г.</i>	92
7.6. Бардык категориядагы чарбаларда айыл чарба продукцияларынын негизги түрлөрүнүн өндүрүлүшү <i>Производство основных видов сельскохозяйственной продукции в хозяйствах всех категорий</i>	93
7.7. Мамлекеттик жана коллективдик чарбаларда айыл чарба продукцияларынын негизги түрлөрүнүн өндүрүлүшү <i>Производство основных видов сельскохозяйственной продукции в государственных и коллективных хозяйствах</i>	93
7.8. Калктын көмөкчү жеке чарбаларында айыл чарба продукцияларынын айрым түрлөрүнүн өндүрүлүшү <i>Производство отдельных видов сельскохозяйственной продукции в личных подсобных хозяйствах населения</i>	94
7.9. Дыйкан (фермер) чарбаларында айыл чарба продукциясынын негизги түрлөрүнүн өндүрүлүшү <i>Производство основных видов сельскохозяйственной продукции в крестьянских (фермерских) хозяйствах</i>	95

7.10. Бардык түрдөгү чарбаларда негизги айыл чарба продуктуларын сатып өткөрүү <i>Реализация основных сельскохозяйственных продуктов всеми категориями хозяйств</i>	96
7.11. 2009-ж. айыл чарба продуктуларынын ресурсу жана пайдаланылышы <i>Ресурсы и использование сельхозпродуктов в 2009г.</i>	97
Дыйканчылык Растениеводство	
7.12. Айыл чарба өсүмдүктөрүнүн айдоо аянттары <i>Посевные площади сельскохозяйственных культур</i>	98
7.13. 2010-ж. чарбалардын категориялары боюнча айыл чарба өсүмдүктөрүнүн айдоо аянттары <i>Посевные площади сельскохозяйственных культур по категориям хозяйств в 2010г.</i>	99
7.14. Чарбалардын категориялары боюнча негизги өсүмдүк азыктарын өстүрүү түзүлүшү (график) <i>Структура производства основных продуктов растениеводства по категориям хозяйств (график)</i>	100
7.15. Айыл чарба өсүмдүктөрүнүн дүң жыйымы жана түшүмдүүлүгү <i>Валовой сбор и урожайность сельскохозяйственных культур</i>	101
7.16. Айрым дан өсүмдүктөрүнүн дүң жыйымы жана түшүмдүүлүгү <i>Валовой сбор и урожайность отдельных зерновых культур</i>	102
7.17. Мөмө-жемиш жана жүзүм тигилген жерлердин аянты <i>Площадь плодово-ягодных и виноградных насаждений</i>	103
7.18. Жүзүмдүн, мөмө-жемиштердин дүң жыйымы жана түшүмдүүлүгү <i>Валовой сбор и урожайность винограда, плодов и ягод</i>	103
Мал чарбасы Животноводство	
7.19. Мал чарбасынын негизги продуктыларын өндүрүү <i>Производство основных продуктов животноводства</i>	104
7.20. Эттин айрым түрлөрүн өндүрүү <i>Производство мяса по отдельным видам</i>	104
7.21. Чарбалардын категориялары боюнча мал чарбасынын негизги азыктарын өндүрүү түзүлүшү (график) <i>Структура производства основных продуктов животноводства по категориям хозяйств (график)</i>	105
7.22. Малдын жана үй канаттууларынын өндүрүмдүүлүгү <i>Продуктивность скота и домашней птицы</i>	106

7.23. Малдын жана үй канаттуларынын башы <i>Поголовье скота и домашней птицы</i>	106
7.24. Чарбалардын категориялары боюнча малдын жана үй канаттуларынын башы <i>Поголовье скота и домашней птицы по категориям хозяйств</i>	107

8. ИНВЕСТИЦИЯЛАР ***ИНВЕСТИЦИИ***

Финансылык эмес активдерге инвестициялар ***Инвестиции в нефинансовые активы***

8.1. Финансылык эмес активдерге инвестициялардын түзүмү <i>Структура инвестиций в нефинансовые активы</i>	112
8.2. Негизги фонддордун түрлөрү боюнча негизги капиталга инвестициялар <i>Инвестиции в основной капитал по видам основных фондов</i>	114
8.3. Менчиктин түрлөрү боюнча негизги капиталга инвестициялардын түзүлүшү <i>Структура инвестиций в основной капитал по формам собственности</i>	115
8.4. Каржылоо булактары боюнча негизги капиталга инвестициялардын түзүлүшү <i>Структура инвестиций в основной капитал по источникам финансирования</i> ...	115
8.5. Негизги капиталга инвестициялардын технологиялык түзүмү <i>Технологическая структура инвестиций в основной капитал</i>	116
8.6. Негизги капиталга инвестициялардын физикалык көлөмүнүн индекстери (график) <i>Индексы физического объема инвестиций в основной капитал (график)</i>	117
8.7. Негизги капиталга инвестициялардын жалпы көлөмүндөгү мамлекеттик сектордун салыштырма өлчөмү (график) <i>Удельный вес государственного сектора в общем объеме инвестиций в основной капитал (график)</i>	117

Чет өлкөлүк инвестициялар ***Иностранные инвестиции***

8.8. Чет өлкөлүк инвестициялардын түшүү түзүмү <i>Структура поступления иностранных инвестиций</i>	118
8.9. Чет өлкөлүк инвестициялар түшүүсү <i>Поступление иностранных инвестиций по странам</i>	119
8.10. Тике чет өлкөлүк инвестициялардын түшүү түзүмү	

<i>Структура поступления прямых иностранных инвестиций</i>	120
8.11. Экономикалык ишмердиктин түрлөрү боюнча тике чет өлкөлүк инвестициялардын түшүүсү <i>Поступление прямых иностранных инвестиций по видам экономической деятельности</i>	121
8.12. Өлкөлөр боюнча тике чет өлкөлүк инвестициялардын түшүүсү <i>Поступление прямых иностранных инвестиций по странам</i>	122

**9. КУРУЛУШ
СТРОИТЕЛЬСТВО
Курулуш ишмердиги
Строительная деятельность**

9.1. Курулуш уюмдарынын саны <i>Число строительных организаций</i>	126
9.2. Келишимдер боюнча аткарылган подряддык иштердин көлөмү <i>Объем подрядных работ, выполненных по договорам</i>	126
9.3. Менчиктин ар кандай формаларындагы уюмдар тарабынан курулуштук подряддын келишимдери боюнча аткарылган иштердин көлөмү <i>Объем работ, выполненных по договорам строительного подряда, организациями различных форм собственности</i>	126
9.4. Подряддык иштердин көлөмүнүн индекси (график) <i>Индексы объема подрядных работ (график)</i>	127
9.5. Өз күчү менен аткарылган иштердин жалпы көлөмдөгү мамлекеттик курулуш уюмдарынын салыштырма салмагы (график) <i>Удельный вес государственных строительных организаций в общем объеме работ, выполненных собственными силами</i>	128
9.6. Курулуш уюмдарындагы элементтери боюнча иштерди өндүрүүгө кеткен чыгымдар <i>Затраты на производство работ по элементам в строительных организациях</i>	128
9.7. Жумушчулардын саны жана менчик формалары боюнча курулуш уюмдарынын бөлүнүшү 2011-ж. 1-январына карата <i>Распределение строительных организаций по численности работников и формам собственности на 1 января 2011г.</i>	129
Турак-жай жана социалдык-маданий курулуштар Жилищное и социально-культурное строительство	
9.8. Турак үйлөрдү пайдаланууга берүү <i>Ввод в действие жилых домов</i>	130

9.9. Менчиктин формасы боюнча турак үйлөрдү пайдаланууга берүү <i>Ввод в действие жилых домов по формам собственности</i>	130
9.10. Шаарларда, шаарчаларда жана айыл жерлеринде турак үйлөрдү пайдаланууга берүү <i>Ввод в действие жилых домов в городах, поселках городского типа и сельской местности</i>	131
9.11. Курулган квартиралардын саны жана алардын орточо өлчөмү <i>Число построенных квартир и их средний размер</i>	131
9.12. Турак үйлөрдүн жалпы аянтын пайдаланууга берүү (график) <i>Ввод в действие общей площади жилых домов (график)</i>	132
9.13. Шаарларда, шаарчаларда жана айыл жерлеринде калктын 1000ине алгандагы турак үйлөрдүн пайдаланууга берүү (график) <i>Ввод в действие жилых домов в городах, поселках городского типа и сельской местности на 1000 населения (график)</i>	132
9.14. Социалдык-маданий багыттагы объектилерди пайдаланууга берүү <i>Ввод в действие объектов социально-культурного назначения</i>	133
9.15. Мектеп курагындагылардын 10 000ине туура келген жалпы билим берүүчү мектептерди пайдаланууга берүү (график) <i>Ввод в действие общеобразовательных школ на 10 000 населения школьного возраста (график)</i>	134
9.16. Калктын 10 000ине туура келген ооруканалар менен бейтапканалардын ишке киргизилиши (график) <i>Ввод в действие больниц и амбулаторно-поликлинических учреждений на 10 000 населения (график)</i>	134

10. КЫЗМАТ КӨРСӨТҮҮЛӨР УСЛУГИ

Рыноктук тейлөөлөр Рыночные услуги

10.1. 2010-ж. көрсөтүлгөн рыноктук тейлөөлөрдүн көлөмү <i>Объем оказанных рыночных услуг в 2010г.</i>	145
10.2. 2010-ж. көрсөтүлгөн рыноктук тейлөөлөрдүн көлөмү, сооданын, мейманканалардын жана ресторандардын жүгүртүлүшү кошпогондо <i>Объем оказанных рыночных услуг, исключая оборот торговли, гостиниц и ресторанов в 2010г.</i>	147

Соода, мейманканалар менен ресторандардын тейлөө көрсөтүүсү Торговля, услуги гостиниц и ресторанов

10.3. Соода, автомобилдерди, турмуш тиричилик буюмдарын жана жеке керектүүлүүчү нерселерди ондоо <i>Торговля, ремонт автомобилей, бытовых изделий и предметов личного пользования</i>	149
10.4. Мейманканалар жана ресторандар <i>Гостиницы и рестораны</i>	151
10.5. Мейманканалардын жана ресторандардын тейлөөсү (график) <i>Услуги гостиниц и ресторанов (график)</i>	152

Чекене соода
Розничная торговля

10.6. Чекене сооданын негизги көрсөткүчтөрү <i>Основные показатели розничной торговли</i>	152
10.7. Чекене соода жүгүртүүнү менчиктин формалары боюнча бөлүштүрүү <i>Распределение оборота розничной торговли по формам собственности</i>	153
10.8. Чекене соода жүгүртүүнүн жалпы көлөмүнүн ичинде буюм-терим, аралаш жана азык-түлүк базарларында товарларды сатуунун салыштырма салмагы (график) <i>Удельный вес продажи товаров на вещевых, смешанных и продовольственных рынках в общем объеме оборота розничной торговли (график)</i>	154
10.9. Чекене соода жүгүртүүнүн физикалык көлөмүнүн индекси <i>Индексы физического объема оборота розничной торговли</i>	154
10.10. 2010-ж. керектөө товарларын сатуунун физикалык көлөмүнүн индекси <i>Индексы физического объема продажи потребительских товаров в 2010г.</i>	155
10.11. Соода ишканалары тарабынан тамак-аш азыктары сатуу <i>Продажа продуктов питания предприятиями торговли</i>	156
10.12. Алкоголдук ичимдиктерди жана пивону сатуу <i>Продажа алкогольных напитков и пива</i>	156
10.13. Калктын 1000ине эсептегенде узак мөөнөткө пайдалануучу керектөө товарлары менен камсыздуулук <i>Обеспеченность потребительскими товарами длительного пользования на 1000 населения</i>	157

Жүк ташуу
Грузовые перевозки

10.14. Транспорттун бардык түрү менен жүк ташуу

<i>Перевозки грузов всеми видами транспорта</i>	<i>158</i>
10.15. Транспорттун бардык түрү менен жүк ташуунун жүгүртүлүшү <i>Грузооборот всех видов транспорта</i>	<i>158</i>

Жүргүнчүлөрдү ташуу
Пассажирские перевозки

10.16. Транспорттун бардык түрү менен жүргүнчүлөрдү ташуу <i>Перевозки пассажиров всеми видами транспорта</i>	<i>159</i>
10.17. Каттоонун түрлөрү боюнча транспорт ишканаларынын жүргүнчүлөрдү ташуулары <i>Перевозки пассажиров транспортными предприятиями по видам сообщений</i>	<i>159</i>
10.18. Транспорттун бардык түрү менен жүргүнчүлөрдү ташуунун жүгүртүлүшү <i>Пассажирооборот всех видов транспорта</i>	<i>160</i>
10.19. Каттоонун түрлөрү боюнча транспорттук ишканалардын жүргүнчүлөрдү ташууларынын жүгүртүлүшү <i>Пассажирооборот транспортных предприятий по видам сообщений</i>	<i>161</i>

Транспорт кырсыктары
Аварийность на транспорте

10.20. Кыймылдуу курамдын жол-транспорт кырсыктары <i>Дорожно-транспортные происшествия с подвижным составом</i>	<i>162</i>
10.21. Кыймылдуу курамдын кырсыктарынан жабыр тарткандардын саны <i>Численность пострадавших в происшествиях с подвижным составом</i>	<i>162</i>

Байланыш
Связь

10.22. Жалпы пайдалануудагы почта жана электр байланышынын тейлөөлөрү <i>Услуги почтовой и электрической связи общего пользования</i>	<i>163</i>
10.23. Байланыштын негизги тейлөөлөрүнүн көлөмү <i>Объем основных услуг связи</i>	<i>164</i>

10.24. Эл аралык байланыш тейлөөлөрүнүн көлөмү <i>Объем услуг международной связи</i>	165
10.25. Жалпы пайдалануудагы шаардык жана айылдык телефон түйүндөрүнүн өнүгүшүнүн негизги көрсөткүчтөрү <i>Основные показатели развития городской и сельской телефонной сети общего пользования</i>	165
10.26. Эл аралык жана шаар аралык телефон байланышынын өнүгүшүнүн негизги көрсөткүчтөрү <i>Основные показатели развития международной и междугородной телефонной связи</i>	168

Маалыматтык-коммуникациялык технологиялар
Информационно-коммуникационные технологии

10.27. Ишканаларда жана уюмдарда маалыматтык-коммуникациялык тенологияларды пайдалануунун негизги көрсөткүчтөрү <i>Основные показатели использования информационно-коммуникационных технологий предприятиями и организациями</i>	169
10.28. Ишканаларда жана уюмдарда маалыматтык-коммуникациялык тенологияларды менчик формалары боюнча пайдалануу <i>Использование информационно-коммуникационных технологий предприятиями и организациями по формам собственности</i>	171

11. ЭМГЕК
ТРУД

11.1. 15 жаш жана андан улуу курактагы экономикалык жактан активдүү калк <i>Экономическая активность населения в возрасте 15 лет и старше</i>	175
11.2. Экономикада иштегендердин санын курактык топтор боюнча бөлүштүрүү <i>Распределение численности занятых в экономике по возрастным группам</i>	176
11.3. Иштеген калктын санын жынысы жана билими боюнча бөлүштүрүү <i>Распределение численности занятого населения по полу и образованию.</i>	177
11.4. Менчик формасы боюнча иштеген калктын орточо жылдык саны <i>Среднегодовая численность занятого населения по формам собственности</i>	179
11.5. Экономикалык ишмердиктин түрлөрү боюнча иштеген калктын орточо жылдык саны <i>Среднегодовая численность занятого населения по видам экономической деятельности</i>	179

11.6. 2009-ж. жумушсуздардын санын жынысы жана курагы боюнча бөлүштүрүү <i>Распределение численности безработных по полу и возрасту в 2009г.</i>	182
11.7. 2010-ж. жумушсуздардын санын жынысы жана курагы боюнча бөлүштүрүү <i>Распределение численности безработных по полу и возрасту в 2010г.</i>	183
11.8. Жумушсуздардын санын жынысы жана билими боюнча бөлүштүрүү <i>Распределение численности безработных по полу и образованию</i>	184
11.9. Жумушсуздардын санын жумушсуздуктун себептери боюнча бөлүштүрүү <i>Распределение численности безработных по обстоятельствам незанятости</i>	186
11.10. Мамлекеттик иш менен камсыз кылуу органдарында эсепте турган жумушсуз калктын саны <i>Численность незанятого населения, состоящего на учете в органах государственной службы занятости</i>	187
11.11. 2010-ж. экономикалык ишмердиктин түрлөрү боюнча жумушчулардын санынын кыймылы <i>Движение численности работников по видам экономической деятельности в 2010г.</i>	189
11.11. Өндүрүштөгү кырсыктар <i>Травматизм на производстве</i>	191

12. БААЛАР ЖАНА ТАРИФТЕР ЦЕНЫ И ТАРИФЫ

12.1. Экономиканын айрым секторлорундагы баалардын индекси <i>Индексы цен в отдельных секторах экономики</i>	195
Керектөө рыногундагы баалардын деңгээли жана динамикасы Уровень и динамика цен на потребительском рынке	
12.2. Товарлардын жана тейлөөлөрдүн керектөө бааларынын (тарифтеринин) индекси <i>Индексы потребительских цен (тарифов) на товары и услуги</i>	196
12.3. 2010-ж. товарлардын жана тейлөөлөрдүн керектөө бааларынын (тарифтеринин) индекси <i>Индекс потребительских цен (тарифов) на товары и услуги в 2010г.</i>	197
12.4. 2010-ж. керектөө бааларынын индекси жана АКШ долларынын	

сомго салыштырмалуу официалдуу курсунун өзгөрүлүшү (график) <i>Индекс потребительских цен и изменение официального курса доллара США по отношению к сому в 2010г. (график)</i>	198
12.5. Азык-түлүк товарларынын негизги түрлөрүнө баалардын уй этинин баасына болгон катышы <i>Соотношение цен на основные виды продовольственных товаров к цене на говядину</i>	198
12.6. Айрым азык-түлүк товарларынын орточо баалары <i>Средние цены на отдельные продовольственные товары</i>	199
12.7. Айрым азык-түлүк эмес товарларынын орточо баалары <i>Средние цены на отдельные непродовольственные товары</i>	200
12.8. Товарлардын жана тейлөөлөрдүн айрым түрлөрүнүн орточо баалары (тарифтери) <i>Средние цены (тарифы) на отдельные виды товаров и услуг</i>	202
Экономикалык ишмердиктин түрлөрү боюнча баалардын деңгээли жана динамикасы	
<i>Уровень и динамика цен по видам экономической деятельности</i>	
12.9. Экономикалык ишмердиктин түрлөрү боюнча өнөр жай продукцияларын өндүрүүчүлөрдүн бааларынын индекси <i>Индекс цен производителей промышленной продукции по видам экономической деятельности</i>	205
12.10. Отун-энергетика ресурстарынын негизги түрлөрүн өндүрүүчүлөрүнүн орточо баасы <i>Средние цены производителей основных видов топливно-энергетических ресурсов</i>	206
12.11. Сатып өткөрүлгөн айыл чарба продукцияларын өндүрүүчүлөрдүн бааларынын индекси <i>Индекс цен производителей на реализованную сельскохозяйственную продукцию</i>	207
12.12. Сатып өткөрүлгөн айыл чарба продукцияларын өндүрүүчүлөрдүн орточо баалары <i>Средние цены производителей на реализованную сельскохозяйственную продукцию</i>	207
12.13. Транспорттун негизги түрлөрү менен жүк ташуу тейлөөлөрүнүн тарифтеринин индекси <i>Индекс тарифов на услуги грузовых перевозок основными видами транспорта</i>	208
12.14. Ишканаларга, мекемелерге жана уюмдарга көрсөтүлгөн	

байланыш тейлөөлөрүнүн тарифтеринин индекси	
<i>Индекс тарифов на услуги связи, оказываемые предприятиям, учреждениям и организациям</i>	208

13. ИШКАНАЛАР МЕНЕН УЮМДАРДЫН ИШМЕРДИГИНИН ФИНАНСЫЛЫК КӨРСӨТКҮЧТӨРҮ

ФИНАНСОВЫЕ ПОКАЗАТЕЛИ ДЕЯТЕЛЬНОСТИ ПРЕДПРИЯТИЙ И ОРГАНИЗАЦИЙ

13.1. Экономикалык ишмердиктин түрлөрү боюнча ишканалар менен уюмдардын калдыгы чыгарылган финансылык жыйынтыгы (пайдадан чыгым кемитилет) <i>Сальдированный финансовый результат (прибыль минус убыток) предприятий и организаций по видам экономической деятельности</i>	211
13.2. Экономикалык ишмердиктин түрлөрү боюнча чыгашалуу ишканалар менен уюмдардын саны жана чыгымдарынын суммасы <i>Число убыточных предприятий и организаций и сумма убытка по видам экономической деятельности</i>	212
13.3. Экономикалык ишмердиктин түрлөрү боюнча чыгашалуу ишканалар менен уюмдардын салыштырма салмагы <i>Удельный вес убыточных предприятий и организаций по видам экономической деятельности</i>	213
13.4. 2011-ж. 1-январына карата экономикалык ишмердиктин түрлөрү боюнча ишканалар менен уюмдардын карыздары <i>Задолженность предприятий и организаций по видам экономической деятельности на 1 января 2011г.</i>	214
13.5. 2011-ж. 1-январына карата экономикалык ишмердиктин түрлөрү боюнча ишканалар менен уюмдардын төлөө мөөнөтү өткөн карыздары <i>Просроченная задолженность предприятий и организаций по видам экономической деятельности на 1 января 2011г.</i>	216
13.6. Экономикалык ишмердиктин түрлөрү боюнча экономиканын реалдуу секторунун ишканалары менен уюмдарынын финансылык салымдары <i>Финансовые вложения предприятий и организаций реального сектора экономики по видам экономической деятельности</i>	218

МАМЛЕКЕТТИК СЕКТОР

ГОСУДАРСТВЕННЫЙ СЕКТОР

14. МАМЛЕКЕТТИК ФИНАНСЫ ГОСУДАРСТВЕННЫЕ ФИНАНСЫ

14.1. Кыргыз Республикасынын мамлекеттик бюджети <i>Государственный бюджет Кыргызской Республики</i>	223
14.2. Мамлекеттик бюджеттин тартыштыгы (профицити) (график) <i>Дефицит (профицит) государственного бюджета (график)</i>	227

14.3. Мамлекеттик бюджеттин кирешелери жана чыгымдары (график) <i>Доходы и расходы государственного бюджета (график)</i>	227
14.4. Мамлекеттик бюджеттин тартыштыгын (профицитин) каржылоо булактары <i>Источники финансирования дефицита (профицита) государственного бюджета</i>	228
14.5. Мамлекеттик бюджеттин социалдык-маданий чөйрөгө жумшалган чыгымдары <i>Расходы государственного бюджета на социально-культурную сферу</i>	229

ФИНАНСЫЛЫК СЕКТОР

ФИНАНСОВЫЙ СЕКТОР

15. АКЧА-КРЕДИТТИК СИСТЕМАСЫ ДЕНЕЖНО-КРЕДИТНАЯ СИСТЕМА

15.1. Акча массасы <i>Денежная масса</i>	234
15.2. Экономикага киргизилген кредиттик салымдар <i>Кредитные вложения в экономику</i>	235
15.3. Пайдалануу максаттары боюнча кредиттик салымдар <i>Кредитные вложения по целям использования</i>	235
15.4. 2010-ж. банктар аралык кредиттик рыногунун негизги көрсөткүчтөрү <i>Основные показатели межбанковского кредитного рынка в 2010г.</i>	236
15.5 2010-ж. Улуттук банк жүргүзгөн мамлекеттик казналык векселдерди алгачкы жайгаштыруу боюнча аукциондордун негизги көрсөткүчтөрү <i>Основные показатели аукционов по первичному размещению государственных казначейских векселей, проведенных Национальным банком в 2010г.</i>	237

ТЫШКЫ СЕКТОР

ВНЕШНИЙ СЕКТОР

16. ТЫШКЫ ЭКОНОМИКАЛЫК ИШМЕРДИК ВНЕШНЕЭКОНОМИЧЕСКАЯ ДЕЯТЕЛЬНОСТЬ

Тышкы соода Внешняя торговля

16.1. Кыргыз Республикасынын тышкы соодасы <i>Внешняя торговля Кыргызской Республики</i>	242
---	-----

16.2. Тышкы соода боюнча КМШ жана КМШдан тышкары өлкөлөрдүн салыштырма салмагы (график) <i>Удельный вес стран СНГ и вне СНГ во внешней торговле (график)</i>	243
16.3. Эл аралык стандарттуу соода классификациясынын бөлүмдөрү боюнча экспорттун түзүлүшү <i>Структура экспорта по разделам международной стандартной торговой классификации</i>	244
16.4. Эл аралык стандарттуу соода классификациясынын бөлүмдөрү боюнча импорттун түзүлүшү <i>Структура импорта по разделам международной стандартной торговой классификации</i>	246
16.5. Кыргыз Республикасынын өлкөлөр боюнча тышкы соодасы <i>Внешняя торговля Кыргызской Республики по странам</i>	247

СОЦИАЛДЫК СЕКТОР

СОЦИАЛЬНЫЙ СЕКТОР

17. КАЛКТЫН ЖАШОО ДЕНГЭЭЛИ УРОВЕНЬ ЖИЗНИ НАСЕЛЕНИЯ

Калктын жашоо деңгээлинин индикаторлору Индикаторы уровня жизни населения

17.1. Калктын жашоо деңгээлинин негизги социалдык-экономикалык индикаторлору <i>Основные социально-экономические индикаторы уровня жизни населения</i>	256
17.2. Үй чарбаларынын иш жүзүндөгү акыркы керектөөлөрү <i>Фактическое конечное потребление домашних хозяйств</i>	258
17.3. Үй чарбаларынын иш жүзүндөгү акыркы керектөөлөрүнүн өзгөрүүлөрү <i>Изменение фактического конечного потребления домашних хозяйств</i>	259

Калктын кирешелери Доходы населения

17.4. Экономикалык ишмердиктин түрлөрү боюнча ишканалар менен уюмдардын кызматкерлеринин орточо бир айлык номиналдык эмгек акылары <i>Среднемесячная номинальная заработная плата работников предприятий и организаций по видам экономической деятельности</i>	259
17.5. Ишканалар менен уюмдардын кызматкерлеринин орточо айлык номиналдык эмгек акылары АКШнын доллары менен	

<i>Среднемесячная номинальная заработная плата работников предприятий и организаций в долларах США</i>	261
17.6. Пенсиялык камсыздоонун негизги көрсөткүчтөрү <i>Основные показатели пенсионного обеспечения</i>	261
17.7. Пенсионерлердин саны жана пенсиялык камсыздоонун түрлөрү боюнча аныкталган бир айлык пенсиянын орточо өлчөмү <i>Численность пенсионеров и средний размер назначенной месячной пенсии по видам пенсионного обеспечения</i>	263
17.8. Социалдык камсыздоонун түрлөрү боюнча бир айлык мамлекеттик жөлөкпул алуучулардын саны жана орточо өлчөмү <i>Численность получателей и средний размер государственного месячного пособия по видам социального обеспечения</i>	264
17.9. Коммерциялык банктардын мекемелериндеги калктын салымдары <i>Вклады населения в учреждениях коммерческих банков.....</i>	265

Калктын турак жай шарттары
Жилищные условия населения

17.10. Турак жай фонду <i>Жилищный фонд</i>	266
17.11. Турак жайларды жарандарга пайдаланууга берүү <i>Предоставление жилья гражданам</i>	266
17.12. Коммуналдык чарбанын негизги көрсөткүчтөрү <i>Основные показатели коммунального хозяйства</i>	267

18. ИЛИМИЙ ПОТЕНЦИАЛ
НАУЧНЫЙ ПОТЕНЦИАЛ

18.1. Илимий-техникалык иштердин көлөмү <i>Объем научно-технических работ</i>	269
18.2. Илимий изилдөөлөрдү жана иштеп чыгууларды аткарган кызматкерлердин саны <i>Численность работников, выполнявших научные исследования и разработки</i>	271
18.3. Окутуунун түрлөрү боюнча аспиранттардын саны жана бүткөндөрү <i>Численность и выпуск аспирантов по видам обучения</i>	272
18.4. Илимдин тармактары боюнча аспиранттардын саны <i>Численность аспирантов по отраслям наук</i>	273
18.5. Илимдин тармактары боюнча аспиранттарды бүтүрүп чыгаруу <i>Выпуск аспирантов по отраслям наук</i>	274

.....

18.6. Докторантура ишмердиктеринин негизги көрсөткүчтөрү
Основные показатели деятельности докторантуры

.....

19. БИЛИМ БЕРҮҮ

ОБРАЗОВАНИЕ

19.1. Мектепке чейинки уюмдарынын ишмердүүлүгүнүн негизги көрсөткүчтөрү	
<i>Основные показатели деятельности дошкольных организаций</i>	278
19.2. Жалпы билим берүүчү мектептер	
<i>Общеобразовательные школы</i>	279
19.3. Жалпы билим берүүчү мектептердеги окуучулардын жана мугалимдердин саны	
<i>Численность учащихся и учителей в общеобразовательных школах</i>	279
19.4. Мамлекеттик күндүзгү жалпы билим берүүчү мектептердеги окуунун кезметтүүлүгү	
<i>Сменность занятий в дневных государственных общеобразовательных школах</i>	280
19.5. Жалпы билим берүүчү мектептерди бүтүргөн окуучулар	
<i>Выпуск учащихся общеобразовательными школами</i>	281
19.6. Баштапкы кесиптик окуу жайлары	
<i>Начальные профессиональные учебные заведения</i>	282
19.7. Орто кесиптик окуу жайлары	
<i>Средние профессиональные учебные заведения</i>	284
19.8. Жогорку жана орто кесиптик окуу жайларынын студенттеринин саны (график)	
<i>Численность студентов высших и средних профессиональных учебных заведений (график)</i>	285
19.9. Жогорку кесиптик окуу жайлары	
<i>Высшие профессиональные учебные заведения</i>	286
19.10. Кесиптик жогорку окуу жайларына кабыл алуу жана жогорку кесиптик билими бар адистерди бүтүрүп чыгаруу	
<i>Прием в высшие профессиональные учебные заведения и выпуск специалистов с высшим профессиональным образованием</i>	287

20. МАДАНИЯТ, ЭС АЛУУ ЖАНА ТУРИЗМ

КУЛЬТУРА, ОТДЫХ И ТУРИЗМ

20.1. Китепканалар	
<i>Библиотеки</i>	291
20.2. Професионалдык театрлар	
<i>Профессиональные театры</i>	292
20.3. Музейлер	

Музеи	292
20.4. Кинотеатрлар	
<i>Кинотеатры</i>	293
20.5. Клуб тибиндеги маданий мекемелери	
<i>Учреждения культуры клубного типа</i>	294
20.6. Китеп менен брошюралардын, журнал жана газеталардын чыгарылышы	
<i>Выпуск книг и брошюр, журналов и газет</i>	295
20.7. Туризмдин өнүгүшүнүн негизги көрсөткүчтөрү	
<i>Основные показатели развития туризма</i>	296
20.8. Кыргыз Республикасына келген чет өлкөлүк жарандардын саны, өлкөлөр боюнча	
<i>Численность иностранных граждан, прибывших в Кыргызскую Республику, по странам</i>	299
20.9. Жайгаштыруунун адистештирилген каражаттары жана мейманканалар	
<i>Специализированные средства размещения и гостиницы</i>	300
20.10. Саламаттыкты чыңдоочу балдар мекемелери (санаториялар)	
<i>Детские оздоровительные учреждения (санатории)</i>	301

21. САЛАМАТТЫКТЫ САКТОО ЗДРАВООХРАНЕНИЕ

21.1. Саламаттыкты сактоонун негизги көрсөткүчтөрү	
<i>Основные показатели здравоохранения</i>	303
21.2. Оорунун негизги топтору боюнча калктын оору-сыркоолору	
<i>Заболеваемость населения по основным классам болезней</i>	304
21.3. Биринчи жолу майып катары таанылгандарды майыптуулуктун себеби жана оорчулук даражасы боюнча бөлүштүрүү	
<i>Распределение впервые признанных инвалидами по степени тяжести и причинам инвалидности</i>	306
21.4. Карылар жана майыптар үчүн үй-интернаттары жана балдар үй-интернаттары	
<i>Дома-интернаты для престарелых и инвалидов и детские дома-интернаты</i>	307

22. КЫЛМЫШТУУЛУК ПРЕСТУПНОСТЬ

22.1. Катталган кылмыштардын саны	
<i>Число зарегистрированных преступлений</i>	308
22.2. Кылмыш кылган адамдардын курамы	
<i>Состав лиц, совершивших преступления</i>	309

22.3. Кылмыштардын айрым түрлөрү боюнча мыйзамдын күчүнө кирген сот жазалары менен кесилгендердин саны <i>Численность осужденных по приговорам судов, вступившим в законную силу, по отдельным видам преступлений</i>	310
22.4. Кесилгендердин курамы <i>Состав осужденных</i>	311

23. АЙЛАНА ЧӨЙРӨ ОКРУЖАЮЩАЯ СРЕДА

23.1. Чарбачылык ишмердиктин айлана чөйрөгө жана жаратылыш ресурстарына тийгизген таасирин мүнөздөөчү негизги көрсөткүчтөр <i>Основные показатели, характеризующие воздействие хозяйственной деятельности на окружающую среду и природные ресурсы</i>	313
23.2. Коруктар жана улуттук жаратылыш парктары <i>Заповедники и природные национальные парки</i>	314
23.3. 2010-ж. айрым шаарлардагы туруктуу булактардан аба атмосферасына булгоочу заттардын ташталышы <i>Выбросы загрязняющих веществ в атмосферный воздух от стационарных источников в отдельных городах в 2010г.</i>	314

24. КЫРГЫЗ РЕСПУБЛИКАСЫНЫН ЧӨЛКӨМДӨРҮ РЕГИОНЫ КЫРГЫЗСКОЙ РЕСПУБЛИКИ	316
--	-----

КЫРГЫЗ РЕСПУБЛИКАСЫНЫН НЕГИЗГИ
СОЦИАЛДЫК-ЭКОНОМИКАЛЫК МҮНӨЗДӨМӨСҮ

1.1. 2011-ж. 1-январына КАРАТА АЙМАК ЖАНА
АДМИНИСТРАЦИЯЛЫК-АЙМАКТЫК БӨЛҮНҮШҮ
ТЕРРИТОРИЯ И АДМИНИСТРАТИВНО-ТЕРРИТОРИАЛЬНОЕ
УСТРОЙСТВО на 1 января 2011г.

	Аймак ¹ , миң. чарчы км	1 чарчы метрге тургун- дардын саны, адам	Администрациялык-аймактык бирдиктердин жана калктуу пунктардын саны <i>Число административно- территориальных единиц и населенных пунктов</i>				
			район- дор (шаар- дагы район- дордон башка- сы) районов (без районов в горо- дах)	шаар- лар городов	шаар тибин- деги посе- локтор	посе- лок- тор посел- ков	айыл- дык округ- дар аиль- ных округов
	<i>Терри- тория¹, тыс. кв. км</i>	<i>Число жите- лей на 1 кв. км, человек</i>					
Кыргыз Республикасы	199,9²	27,4	40	25	28	3	440
Баткен облусу	17,0	25,9	3	4	5	-	29
Жалал-Абад облусу	33,7	30,8	8	7	7	3	66
Ысык-Көл облусу	43,1	10,3	5	3	5	-	58
Нарын облусу	45,2	5,8	5	1	2	-	61
Ош облусу	29,0	39,0	7	3	2	-	86
Талас облусу	11,4	20,3	4	1	1	-	36
Чүй облусу	20,2	40,3	8	4	5	-	104
Бишкек ш.	-	1	1	-	-
Ош ш.	-	1	-	-	-

¹ Кыргыз Республикасынын Өкмөтүнө караштуу Мамлекеттик каттоо кызматынын мамлекеттик маалыматтары боюнча.

¹ По данным Государственной регистрационной службы при Правительстве Кыргызской Республики.

² Бишкек жана Ош шаарларынын аймагын кошкондо.

² Включая территорию г. Бишкек и г. Ош.

*ОСНОВНЫЕ СОЦИАЛЬНО-ЭКОНОМИЧЕСКИЕ
ХАРАКТЕРИСТИКИ КЫРГЫЗСКОЙ РЕСПУБЛИКИ*

1.2. 2006-2010-жж. НЕГИЗГИ СОЦИАЛДЫК-ЭКОНОМИКАЛЫК
КӨРСӨТКҮЧТӨР¹

(миллион сом)

ОСНОВНЫЕ СОЦИАЛЬНО-ЭКОНОМИЧЕСКИЕ ПОКАЗАТЕЛИ¹

за 2006-2010гг.

(миллионов сомов)

	2006	2007	2008	2009	2010	
Туруктуу калктын саны (жылдын аягына), миң адам анын ичинде жаш курактары боюнча:	5247,6 ²	5289,2 ²	5348,3 ³	5418,3	5477,6	<i>Численность постоянного населения (на конец года), тыс. человек в том числе</i>
эмгекке жарамдуу жашка чейинкилер	1727,3	1729,5	1736,2	1750,1	1771,3	<i>в возрасте: молодежи</i>
эмгекке жарамдуулар	3095,5	3128,8	3179,0	3223,8	3347,1	<i>трудо-способного</i>
эмгекке жарамдуу жаштан улуулар	424,8	429,9	433,1	444,4	359,2	<i>трудо-способного</i>
Калктын табигый өсүшү:						<i>Естественный прирост населения:</i>
миң адам калктын 1000ине	82,2	85,1	89,6	99,6	109,9	<i>тыс. человек на 1000 населения</i>
Ички дүң продукт: бардыгы калктын адам башына, мин. сом	113800,1	141897,7	187991,9	201222,9	212177,4	<i>Валовой внутренний продукт: всего на душу населения, тыс. сомов</i>
Иш жүзүндөгү акыркы керектөө	128722,7	148410,0	206902,4	194606,9	218274,3	<i>Фактическое конечное потребление</i>
Дүң жыйым	27534,8	37805,8	54421,7	54874,2	60223,8	<i>Валовое накопление</i>
Өнөр жай продукциясынын көлөмү	54423,9	59823,3	89235,7	99031,5	124411,5	<i>Объем промышленной продукции</i>

КЫРГЫЗ РЕСПУБЛИКАСЫНЫН НЕГИЗГИ
СОЦИАЛДЫК-ЭКОНОМИКАЛЫК МҮНӨЗДӨМӨСҮ

уландысы	2006	2007	2008	2009	2010	<i>продолжение</i>
Айыл чарбасы, аңчылык жана токой чарбасынын продукцияларын дүң чыгаруусу	72277,4	89886,1	112099,6	111283,9	116034,7	<i>Валовой выпуск продукции сельского хозяйства, охоты и лесного хозяйства</i>
Негизги капиталга инвестициялар көлөмү	18771,3	24087,5	32535,0	42496,9	44079,7	<i>Объем инвестиций в основной капитал</i>
Жалпы турак-жай аянтын ишке киргизүү, миң м ²	579,8	691,2	828,7	875,8	701,6	<i>Ввод в действие общей площади жилых домов, тыс. м²</i>
Негизги фонддорду ишке киргизүү	13685,1	18782,6	23244,5	28650,9	21092,3	<i>Ввод в действие основных фондов</i>
Тике чет өлкөлүк инвестициялардын түшүшү (кетүү агымын эсептебегенде), АКШнын млн. доллары	335,6	436,8	866,2	660,9	446,0	<i>Поступление прямых иностранных инвестиций (без учета оттока), млн. долларов США</i>
Транспорттун бардык түрү менен ташылган жүктүн көлөмү, млн. т	27,4	30,0	34,3	36,3	35,9	<i>Перевозки грузов всеми видами транспорта, млн. т</i>
Транспорттун бардык түрү менен жүргүнчүлөрдү ташуунун жүгүртүлүшү, млн. жкм	6538,5	7037,4	7541,0	7834,7	8122,4	<i>Пассажирооборот всех видов транспорта, млн. пкм</i>
Соода, автомобилдерди, турмуш-тиричилик буюмдарын жана жеке керектелүүчү нерселерди ондоо жүгүртүүсүнүн жал-	107290,7	135395,3	184378,9	189410,3	195982,9	<i>Общий объем оборота торговли, ремонта автомобилей, бытовых изделий и предметов личного</i>

*ОСНОВНЫЕ СОЦИАЛЬНО-ЭКОНОМИЧЕСКИЕ
ХАРАКТЕРИСТИКИ КЫРГЫЗСКОЙ РЕСПУБЛИКИ*

ПЫ КӨЛӨМҮ

||

|| *пользования*

КЫРГЫЗ РЕСПУБЛИКАСЫНЫН НЕГИЗГИ
СОЦИАЛДЫК-ЭКОНОМИКАЛЫК МҮНӨЗДӨМӨСҮ

уландысы	2006	2007	2008	2009	2010	<i>продолжение</i>
Мейманканалар жана ресторандар көрсөткөн тейлөө көлөмү	3674,9	5076,5	7217,2	7912,5	7852,8	<i>Объем услуг, оказанных гостиницами и ресторанами</i>
Экономикада иштегендердин орточо жылдык саны ⁴ , миң адам	2096,1	2152,7	2184,3	2216,4	2243,7	<i>Среднегодовая численность занятых в экономике⁴, тыс. человек</i>
Мамлекеттик иш менен камсыз кылуу кызматтарында катталган жумушсуздардын саны, миң адам	73,4	71,3	67,2	61,4	63,4	<i>Численность безработных, зарегистрированных в государственных службах занятости, тыс. человек</i>
Бир кызматкердин номиналдык орточо айлык эмгек акысы, сом	3270	3970	5378	6161	7307	<i>Среднемесячная номинальная заработная плата одного работника, сомов</i>
Товарлар менен кызмат көрсөтүүлөрдүн керектөө бааларынын индекси (декабрь өткөн жылдын декабрына карата пайыз менен)	105,1	120,1	120,0	100,0	119,2	<i>Индекс потребительских цен на товары и услуги (декабрь к декабрю предыдущего года; в процентах)</i>
Өнөр жай продукциясын өндүрүүчүлөрдүн бааларынын индекси (декабрь өткөн жылдын декабрына карата пайыз менен)	110,4	120,5	117,4	120,4	124,3	<i>Индекс цен производителей промышленной продукции (декабрь к декабрю предыдущего года; в процентах)</i>

**ОСНОВНЫЕ СОЦИАЛЬНО-ЭКОНОМИЧЕСКИЕ
ХАРАКТЕРИСТИКИ КЫРГЫЗСКОЙ РЕСПУБЛИКИ**

уландысы						<i>продолжение</i>
	2006	2007	2008	2009	2010	
Айыл чарба продукциясын сатуу бааларынын индекси (мурунку жылга карата пайыз менен)	115,9	123,6	122,8	95,5	99,1	<i>Индекс цен реализации сельскохозяйственной продукции (к предыдущему году; в процентах)</i>
Мамлекеттик бюджеттин кирешелери:						<i>Доходы государственного бюджета:</i>
бардыгы	25078,5	35988,4	46597,6	55669,4	58013,2	<i>всего</i>
ички дүң продуктуга пайыз менен	22,0	25,4	24,8	27,6	27,3	<i>в процентах от валового внутреннего продукта</i>
Мамлекеттик бюджеттин чыгымдары:						<i>Расходы государственного бюджета:</i>
бардыгы	25296,6	35859,4	45032,0	58628,2	68781,1	<i>всего</i>
ички дүң продуктуга пайыз менен	22,2	25,3	24,0	29,1	32,4	<i>в процентах от валового внутреннего продукта</i>
Мамлекеттик бюджеттин тартыштыгы (-), ашыктыгы						<i>Дефицит (-), профицит государственного бюджета:</i>
бардыгы	-218,1	129,0	1565,6	-2958,8	-10767,9	<i>всего</i>
ички дүң продуктуга пайыз менен	-0,2	0,1	0,8	-1,5	-5,1	<i>в процентах от валового внутреннего продукта</i>
Ишканалар менен уюмдардын калдыгы чыгарылган финансылык жыйынтыгы (пайдадан чыгым кемитилет)	5956,7	11237,8	23225,7	9567,6	21979,4	<i>Сальдированный финансовый результат (прибыль минус убыток) предприятий и организаций</i>

КЫРГЫЗ РЕСПУБЛИКАСЫНЫН НЕГИЗГИ
СОЦИАЛДЫК-ЭКОНОМИКАЛЫК МҮНӨЗДӨМӨСҮ

уландысы						<i>продолжение</i>
	2006	2007	2008	2009	2010	
Экономикага кредиттик салымдар (жылдын аягына) анын ичинде:						<i>Кредитные вложения в экономику (на конец года)</i>
кыска мөөнөттүк	17140,3	26685,6	34239,2	39877,4	42443,5	<i>(на конец года)</i>
узак мөөнөттүк						<i>в том числе:</i>
Тышкы соода жүгүртүү ⁵ , АКШнын млн. доллары						<i>краткосрочные</i>
анын ичинде:						<i>долгосрочные</i>
экспорт	2822,4	4109,6	5928,0	4713,2	4982,6	<i>Внешнетор- говый оборот⁵, млн. долларов США</i>
импорт						<i>в том числе:</i>
	891,2	1321,1	1855,6	1673,0	1759,8	<i>экспорт</i>
	1931,2	2788,5	4072,4	3040,2	3222,8	<i>импорт</i>

¹ Нарктык түрдөгү маалыматтар иш жүзүндөгү баада берилди.

² 2009-ж. эл жана турак жай фондун каттоонун жыйынтыктарына жараша кайра эсептелди.

³ Маалыматтар 2009-ж. 24-мартындагы эл жана турак жай фондун каттоонун жыйынтыктарынан 2009-ж. 1-январына жылдырылды.

⁴ Үй чарбаларга интеграциялык тандалма изилдөө жүргүзүүнүн «Иш менен камсыз кылуу жана жумушсуздук» модулунун маалыматтары боюнча.

⁵ Жеке адамдардын тышкы соодасынын көлөмүн кошкондо.

¹ Данные в стоимостном выражении приведены в фактически действовавших ценах.

² Пересчитаны по итогам переписи населения и жилищного фонда 2009г.

³ Данные передвинуты от итогов переписи населения и жилищного фонда на 24.03.2009г. к 01.01.2009г.

⁴ По данным модуля «Занятость и безработица» интегрированного обследования домашних хозяйств.

⁵ Включая объемы внешней торговли физических лиц.

**1.3. НЕГИЗГИ СОЦИАЛДЫК-ЭКОНОМИКАЛЫК
КӨРСӨТКҮЧТӨРДҮН ИНДЕКСТЕРИ**

(нарктык көрсөткүчтөр салыштырма баа менен;
мурунку жылга карата пайыз менен)

ИНДЕКСЫ ОСНОВНЫХ СОЦИАЛЬНО-ЭКОНОМИЧЕСКИХ ПОКАЗАТЕЛЕЙ
(стоимостные показатели в сопоставимых ценах;
в процентах к предыдущему году)

	2006	2007	2008	2009	2010	
Калктын саны	101,1	100,8	101,1	101,3	101,1	Численность населения
Ички дүң продукт	103,1	108,5	108,4	102,9	98,6	Валовой внутренний продукт
Өнөр жай продукциясынын көлөмү	89,8	107,3	114,9	93,6	109,8	Продукция промышленности
Айыл чарбасы, аңчылык жана токой чарба продукциясынын дүң чыгаруусу	101,7	101,5	100,8	107,0	97,2	Валовой выпуск продукции сельского хозяйства, охоты и лесного хозяйства
Негизги капиталга инвестициялар көлөмү	154,6	105,0	105,7	130,8	90,2	Объем инвестиций в основной капитал
Турак-жайдын жалпы аянтын ишке киргизүү	107,6	119,2	119,9	105,7	80,1	Ввод в действие общей площади жилых домов
Тике чет өлкөлүк инвестициялардын түшүшү (кетүү агымын эсептебегенде)	159,6	130,2	в 2,0 р.	76,3	67,5	Поступление прямых иностранных инвестиций (без учета оттока)
Транспорттун бардык түрү менен ташылган жүктүн көлөмү	96,8	109,2	114,5	105,9	98,7	Перевозки грузов всеми видами транспорта

КЫРГЫЗ РЕСПУБЛИКАСЫНЫН НЕГИЗГИ
СОЦИАЛДЫК-ЭКОНОМИКАЛЫК МҮНӨЗДӨМӨСҮ

уландысы

продолжение

	2006	2007	2008	2009	2010	
Транспорттун бардык түрү менен жүргүнчүлөрдү ташуу	103,1	107,6	107,2	103,9	103,7	<i>Пассажиро-оборот всех видов транспорта</i>
Соода, автомобилдерди, турмуш-тиричилик буюмдарын жана жеке керектелүүчү нерселерди ондоо жүгүртүүсүнүн жалпы көлөмү	114,7	115,1	109,6	100,1	94,4	<i>Общий объем оборота торговли, ремонта автомобилей, бытовых изделий и предметов личного пользования</i>
Мейманканалар жана ресторандар көрсөткөн тейлөө көлөмү	119,7	124,9	113,1	104,5	92,6	<i>Объем услуг, оказанных гостиницами и ресторанами</i>
Экономикада иштегендердин орточо жылдык саны	100,9	102,7	101,5	101,5	101,2	<i>Среднегодовая численность занятых в экономике</i>
Бир айлык орточо анык эмгек акы (керектөө бааларынын индексин эсепке алуу менен)	118,5	110,2	108,8	107,3	109,8	<i>Среднемесячная реальная заработная плата (с учетом индекса потребительских цен)</i>
Экономикага кредиттик салымдар (жылдын аягына) ¹	135,0	в 1,6 р.	128,3	116,5	106,4	<i>Кредитные вложения в экономику (на конец года)¹</i>
Тышкы соода жүгүртүү ¹	151,5	145,6	144,2	79,5	105,7	<i>Внешнеторговый оборот¹</i>

¹ Иш жүзүндөгү колдонулган баа менен.

¹ В фактически действовавших ценах.

*ОСНОВНЫЕ СОЦИАЛЬНО-ЭКОНОМИЧЕСКИЕ
ХАРАКТЕРИСТИКИ КЫРГЫЗСКОЙ РЕСПУБЛИКИ*

**1.4. КЫРГЫЗ РЕСПУБЛИКАСЫНЫН ЧӨЛКӨМДӨРҮНҮН
СОЦИАЛДЫК-ЭКОНОМИКАЛЫК ӨНҮГҮШҮНҮН
НЕГИЗГИ КӨРСӨТКҮЧТӨРҮ**

(2010-ж. 2009-ж. карата пайыз менен)

**ОСНОВНЫЕ СОЦИАЛЬНО-ЭКОНОМИЧЕСКИЕ ПОКАЗАТЕЛИ
РАЗВИТИЯ РЕГИОНОВ КЫРГЫЗСКОЙ РЕСПУБЛИКИ**

(2010г. в процентах к 2009г.)

	Баткен облусу	Жала- лабат облусу	Ысык- көл облусу	Нарын облусу	
Өнөр жай продукция- сынын көлөмү	105,8	98,2	107,9	97,5	<i>Объем промышленной продукции</i>
Негизги капиталга инвестициялар	26,4	76,7	174,4	87,5	<i>Инвестиции в основной капитал</i>
Турак-жайдын жалпы аянтын ишке киргизүү	99,7	95,6	98,0	65,2	<i>Ввод в действие общей площади жилых домов</i>
Тике чет өлкөлүк ин- вестициялардын түшүшү (кетүү агы- мын эсептебегенде)	5,0	182,7	124,8	35,4	<i>Поступление прямых иностранных инвестиций (без учета оттока)</i>
Автомобиль транспорту менен жүк ташуу	100,8	100,1	99,5	87,7	<i>Перевозки грузов автомобильным транспортом</i>
Соода, автомобилдер- ди, турмуштиричилик буюмдарын жана жеке керектелүүчү нерсе- лерди оңдоо жүгүртүү- сүнүн жалпы көлөмү	92,7	97,6	98,9	107,2	<i>Общий объем оборота торговли, ремонта автомобилей, быто- вых изделий и пред- метов личного пользования</i>
Мейманканалар жана ресторандар көрсөт- көн тейлөө көлөмү	88,7	121,8	58,3	88,9	<i>Объем услуг, оказан- ных гостиницами и ресторанами</i>
Керектөө бааларынын индекси	116,8	106,0	105,3	109,0	<i>Индекс потребительских цен</i>
Өнөр-жай продукция- сын өндүрүүчүлөрүнүн бааларынын индекси	116,4	125,2	118,7	129,9	<i>Индекс цен произво- дителей промышлен- ной продукции</i>
Бир айлык орточо анык эмгек акы (керектөө бааларынын индексин эсепке алуу менен)	100,6	108,9	107,9	116,0	<i>Среднемесячная реальная заработная плата (с учетом индекса потреби- тельских цен)</i>

КЫРГЫЗ РЕСПУБЛИКАСЫНЫН НЕГИЗГИ
СОЦИАЛДЫК-ЭКОНОМИКАЛЫК МҮНӨЗДӨМӨСҮ

уландысы	<i>продолжение</i>					
	Ош облусу	Талас облусу	Чүй облусу	Бишкек шаары	Ош шаары	
Өнөр жай продукциясынын көлөмү	102,5	98,9	98,9	121,2	87,6	<i>Объем промышленной продукции</i>
Негизги капиталга инвестициялар	61,4	63,2	101,2	90,5	97,7	<i>Инвестиции в основной капитал</i>
Турак-жайдын жалпы аянтын ишке киргизүү	84,2	112,9	98,5	60,4	73,0	<i>Ввод в действие общей площади жилых домов</i>
Тике чет өлкөлүк инвестициялардын түшүшү (кетүү агымын эсептебегенде)	5,3	323,9	16,8	42,2	-	<i>Поступление прямых иностранных инвестиций (без учета оттока)</i>
Автомобиль транспорту менен жүк ташуулар	100,0	100,9	100,5	99,6	73,0	<i>Перевозки грузов автомобильным транспортом</i>
Соода, автомобилдерди, турмуштиричилик буюмдарын жана жеке керектелүүчү нерселерди ондоо жүгүртүүсүнүн жалпы көлөмү	109,0	115,0	94,4	92,4	84,2	<i>Общий объем оборота торговли, ремонта автомобилей, бытовых изделий и предметов личного пользования</i>
Мейманканалар жана ресторандар көрсөткөн тейлөө көлөмү	93,8	106,9	72,8	98,6	74,0	<i>Объем услуг, оказанных гостиницами и ресторанами</i>
Керектөө бааларынын индекси	108,1	105,4	109,4	107,6	108,1	<i>Индекс потребительских цен</i>
Өнөр-жай продукциясын өндүрүүчүлөрүнүн бааларынын индекси	118,8	134,5	123,2	115,5	114,1	<i>Индекс цен производителей промышленной продукции</i>
Бир айлык орточо анык эмгек акы (керектөө бааларынын индексин эсепке алуу менен)	101,8	112,3	109,1	112,7	116,4	<i>Среднемесячная реальная заработная плата (с учетом индекса потребительских цен)</i>

2. КЫРГЫЗ РЕСПУБЛИКАСЫНЫН МАМЛЕКЕТТИК ТҮЗҮЛҮШҮ ГОСУДАРСТВЕННОЕ УСТРОЙСТВО КЫРГЫЗСКОЙ РЕСПУБЛИКИ

Кыргыз Республикасынын мамлекеттик түзүлүшү.

Кыргыз Республикасы (Кыргызстан) - эгемендүү, демократиялык, укуктуу, динден тышкаркы, унитардык, социалдык мамлекет.

Кыргыз Республикасында мамлекеттик бийлик мыйзам чыгаруу, аткаруу жана сот бутактарына бөлүштүрүүнүн принциптерине, алардын макулдашып иштешине жана эриш-аркак аракеттенишине негизделет.

Кыргыз Республикасынын Президенти мамлекеттин башчысы болуп саналат, ал элдин жана мамлекеттик бийликтин биримдигин билдирет.

Президент алты жылга шайланат.

Жогорку Кеңеш - Кыргыз Республикасынын парламенти - мыйзам чыгаруу бийлигин жана өз ыйгарым укуктарынын чегинде контролдук кылуу милдеттерин жүзөгө ашыруучу эн жогорку өкүлчүлүктүү орган.

Кыргыз Республикасында аткаруу бийлигин Өкмөт, ага баш ийген министрликтер, мамлекеттик комитеттер, администрациялык ведомстволор жана жергиликтүү мамлекеттик администрациялар ишке ашырат.

Сот бийлиги сот өндүрүшүнүн конституциялык, жарандык, жазыктык, администрациялык жана башка түрлөрү аркылуу жүзөгө ашырылат. Кыргыз Республикасынын сот тутуму Жогорку соттон жана жергиликтүү соттордон турат. Жогорку соттун курамында Конституциялык палата иштейт.

Государственное устройство Кыргызской Республики.

Кыргызская Республика (Кыргызстан) - суверенное, демократическое, правовое, светское, унитарное, социальное государство.

Государственная власть в Кыргызской Республике основывается на принципах разделения государственной власти на законодательную, исполнительную, судебную ветви, их согласованного функционирования и взаимодействия.

Президент Кыргызской Республики является главой государства, олицетворяет единство народа и государственной власти.

Президент избирается на шесть лет.

Жогорку Кеңеш - парламент Кыргызской Республики - является высшим представительным органом, осуществляющим законодательную власть и контрольные функции в пределах своих полномочий.

Исполнительную власть в Кыргызской Республике осуществляют Правительство, подчиненные ему министерства, государственные комитеты, административные ведомства и местные государственные администрации.

Судебная власть осуществляется посредством конституционного, гражданского, уголовного, административного и иных форм судопроизводства. Судебная система Кыргызской Республики состоит из Верховного суда и местных судов. В составе Верховного суда действует Конституционная палата.

2.1. 2011-ж. 1-январына карата МАМЛЕКЕТТИК БАШКАРУУ
ОРГАНДАРЫНДА ИШТЕГЕН МАМЛЕКЕТТИК
КЫЗМАТКЕРЛЕРДИН САНЫ¹

ЧИСЛЕННОСТЬ ГОСУДАРСТВЕННЫХ СЛУЖАЩИХ, ЗАНЯТЫХ В ОРГАНАХ
ГОСУДАРСТВЕННОГО УПРАВЛЕНИЯ¹ на 1 января 2011г.

	Миң адам <i>Тыс. человек</i>	Жыйынтыкка карата пайыз менен <i>В процентах к итогу</i>	
Мамлекеттик башкаруу органдар - бардыгы	19,7	100	Органы государственного управления - всего
алардын ичинен:			<i>из них:</i>
мыйзам чыгаруу ишмердиги	0,5	2,4	законодательная деятельность
аткаруу ишмердиги	16,2	82,3	исполнительная деятельность
сот жана укук органдары	3,0	15,3	органы юстиции и правосудия

¹ Коргоо, коомдук тартип жана коопсуздукту камсыз кылуучу мамлекеттик органдарды жана башка башкаруу органдарын кошпогондо.

¹ Без государственных органов, обеспечивающих оборону, общественный порядок и безопасность и других органов управления.

2.2. 2011-ж. 1-январына карата КАТТАЛГАН КООМДУК
БИРИКМЕЛЕР МЕНЕН УЮМДАРДЫН САНЫ

ЧИСЛО ЗАРЕГИСТРИРОВАННЫХ ОБЩЕСТВЕННЫХ
ОБЪЕДИНЕНИЙ И ОРГАНИЗАЦИЙ
на 1 января 2011г.

	Бардыгы <i>Всего</i>	Жыйынтыкка карата пайыз менен <i>В процентах</i> <i>к итогу</i>	
Коомдук бирикмелердин саны	15172	100	Число общественных объединений
анын ичинде:			<i>в том числе:</i>
саясий уюмдар	174	1,1	<i>политические организации</i>
коммерциялык жана ишкердик уюмдар	999	6,6	<i>коммерческие и предпринимательские организации</i>
профессионалдык союздар	554	3,7	<i>профессиональные союзы</i>
кесиптик уюмдар	760	5,0	<i>профессиональные организации</i>
диний уюмдар	512	3,4	<i>религиозные организации</i>
башка уюмдар	12173	80,2	<i>прочие организации</i>

3. КАЛК

НАСЕЛЕНИЕ

Калк жөнүндө маалымат алуу булагы болуп эл каттоо эсептелет.

Эл каттоо - калктын социалдык, демографиялык жана экономикалык мүнөздөмөсү туурасында маалымат алуу менен бирге мезгил-мезгили менен Кыргыз Республикасынын аймагында жашаган калктын санын расмий эсепке алууну (же көзөмөл салуучу текшерүүнү) жүргүзүүгө мүмкүнчүлүк берген иш чара.

2009-ж. эл жана турак жай фондун каттоонун жыйынтыктарынын негизинде мурдагы каттоолордун ортосундагы мезгилдин ичинде калктын санын баалоо такталды. Мындан тышкары, бөлүүчүдө калктын саны жөнүндө маалыматтар бар болгон негизги демографиялык көрсөткүчтөр кайра эсептелди.

Калк, жашаган жери боюнча шаардыктарга жана айылдыктарга бөлүштүрүлөт, республиканын Жогорку Кеңеши (Парламенти) тарабынан шаарлар, шаар тибиндеги поселоктор жана поселоктор деп бекитилген жерлер шаардык калктуу пункттар деп саналат. Калган бардык калктуу пункттар айылдык пункттар болуп эсептелет.

Болгон калк - каттоо учурунда ушул аймакта болгон калк, буга убактылуу жашагандар да кирет. Каттоолордун ортосундагы жылдарда демографиялык абалды учурдагы каттоонун билдирүүлөрүн эсепке алуу менен бирге акыркы каттоонун маалыматтарынын негизинде болгон калкка кезектеги баа берилет.

Туруктуу калк - каттоо учурунда ушул аймакта туруктуу жашаган калк, буга убактылуу жок болгондор да кирет. Каттоолордун ортосундагы жылдарда демографиялык абалды учурдагы каттоонун

Первоисточником получения сведений о населении являются переписи населения.

Перепись населения - мероприятие, позволяющее производить через регулярные интервалы времени официальный учет (или контрольную сверку) численности населения, проживающего на территории Кыргызской Республики, наряду с получением информации по набору социальных, демографических и экономических характеристик населения.

На основании итогов переписи населения и жилищного фонда 2009г. уточнена оценка численности населения за предыдущий межпереписной период. Кроме того, произведен пересчет основных демографических показателей, в знаменателе которых имеются данные о численности населения.

Распределение населения на городское и сельское производится по месту проживания, при этом городскими населенными пунктами считаются пункты, утвержденные Жогорку Кеңешем (Парламентом) республики в качестве городов, поселков городского типа и поселков. Все остальные населенные пункты считаются сельскими.

Население наличное - население, находящееся на момент переписи на данной территории, включая временно проживающих. В межпереписной период производится текущая оценка наличного населения на базе данных переписи и с учетом сведений текущей регистрации демографических событий.

Население постоянное - население, постоянно проживающее на момент переписи на данной территории, включая

билдирүүлөрүн эсепке алуу менен бирге акыркы каттоонун маалыматтарынын негизинде туруктуу калкка кезектеги баа берилет.

Негизги курактык топтор боюнча калктын саны жөнүндө маалыматтарда 16 жашка чейинки балдар жана өспүрүмдөр эмгекке жарамдуу куракка жетпеген калктын курамына киргизилди. 2011-жылга чейин эмгекке жарамдуу курактагы калктын санына 16-59 жаштагы эркектер, 16-54 жаштагы аялдар киргизилди; эмгекке жарамдуу курактан улуу калкка 60 жаш жана андан улуу эркектер, 55 жаш жана андан улуу аялдар киргизилди. 2011-жылдан тартып эмгекке жарамдуу курактагы калкка 16-62 жаштагы эркектер, 16-57 жаштагы аялдар киргизилди; эмгекке жарамдуу курактан улуу калкка 63 жаш жана андан улуу эркектер, 58 жаш жана андан улуу аялдар киргизилди (Кыргыз Республикасынын Эмгек, иш менен камсыз кылуу жана миграция министрлигинин түшүндүрмөсү).

Калктын курагы - өмүрдүн (толук) толгон жылы. Калктын курактык курамы калктын жалпы эл каттоолордун жыйынтыктары боюнча суроо жүргүзүү аркылуу алынат. Кезектеги иретте бул маалыматтар бир жылдагы курак боюнча калктын санынын x курамынан $x+1$ курамына чейин жылдыруу ыкмасы жолу менен эсептелет. Эсептөөлөрдө демографиялык абалдын кезектеги каттоолордун билдирүүлөрү эске алынат. Калктын орточо курагы - ушул калктын бардык адамдарынын курактарынын орточо арифметикалык көрсөткүчү.

Эл каттоо учурунда адамдардын **улу-ту**, алардын ооз-эки жообу боюнча жазылат, ал эми балдардын улуту ата-энелери тарабынан аныкталат.

Калктын санын баалоо - өлкөнүн аймагындагы же бөлүгүндөгү жашоочулардын санын болжол менен аныктоо;

временно отсутствующих. В межпереписной период производится текущая оценка постоянного населения на базе данных переписи и с учетом сведений текущей регистрации демографических событий.

В данных о численности населения по основным возрастным группам к населению моложе трудоспособного возраста отнесены дети и подростки до 16 лет. К численности в трудоспособном возрасте до 2011г. отнесены мужчины 16-59 лет, женщины 16-54 года; старше трудоспособного возраста - мужчины 60 лет и старше, женщины 55 лет и старше. С 2011г. трудоспособный возраст для мужчин 16-62 года, женщин 16-57 года; старше трудоспособного возраста для мужчин 63 года и старше, для женщин 58 лет и старше (разъяснение Министерства труда, занятости и миграции Кыргызской Республики).

Возраст населения - число исполнившихся лет жизни (полных). Сведения о возрастном составе населения получают по итогам всеобщих переписей населения путем опроса. В текущем порядке эти данные определяются расчетным путем методом передвижки численности населения по однолетним возрастам от возраста x к возрасту $x+1$. В расчетах учитывается информация текущей регистрации демографических событий. Средний возраст населения - средняя арифметическая из значений возрастов всех людей в данном населении.

Национальность при переписях населения записывалась со слов опрашиваемых, национальность детей определялась родителями.

Оценка численности населения - примерное определение числа жителей на территории страны или ее части; производится на основании итогов последней переписи населения, к которым

акыркы эл каттоонун жыйынтыктарынын негизинде аныкталат, бул көрсөткүчкө жыл сайын төрөлгөндөрдүн жана бул аймакка келгендердин саны кошулат, ал эми өлгөндөрдүн жана бул аймактан кеткендердин саны кемитилет. Ошондой эле, администрациялык-аймактык кайра түзүүлөрдүн натыйжасындагы калктын санынын өзгөрүлүшү да эсепке алынат.

Калктын табигый кыймылы - табигый жолу менен өзгөрүлүп жаткан калктын санын өзгөрткөн төрөлүүнүн жана өлүүнүн жыйындысынын жалпыланган аталышы. Калктын санын өзгөртпөгөндүгүнө карабастан, никелешүүлөр жана ажырашуулар да калктын табигый кыймылына тийиш, анткени алар төрөлүү жана өлүү иретинде эсепке алынат.

Төрөлүү, өлүү, никеге туруу, ажырашуу жөнүндө маалыматтар туулгандыгы, өлгөндүгү, никеге тургандыгы жана ажырашкандыгы жөнүндө жарандык абалдын актыларын жазуу органдары түзгөн акт жазууларында камтылган маалыматтарды жыл сайын статистикалык иштеп чыгууларынын негизинде алынат. Төрөлгөндөрдүн санына тирүү төрөлгөндөр гана кирет.

Кыргыз Республикасында никеге туруунун эң төмөнкү жаш курагы, Үй бүлөлүк кодекси тарабынан эркектер жана аялдар үчүн 18 жаш деп аныкталды.

Никеге турган күнү катары жарандык абалдын актыларын жазуу органдарында катталган күнү эсептелет. Ажырашкандыгы катталган учурдан тартып нике бузулду деп эсептелет (ажырашуу катталган учурдан тартып) ЖААЖ органдарында.

Калктын табигый кыймылынын жалпы көрсөткүчтөрү, эреже катары, жалпы жонунан калктын өнүгүшүндө болуп жаткан кезектеги өзгөрүүлөргө, мисалы, санын эсептөөгө баа берүү үчүн пайда-

ежегодно прибавляются числа родившихся и прибывших на данную территорию и вычитаются числа умерших и выбывших с данной территории. При этом учитывается также изменение численности населения в результате административно-территориальных преобразований.

Естественное движение населения - обобщенное название совокупности рождений и смертей, изменяющих численность населения, так называемым, естественным путем. К естественному движению населения относят также браки и разводы, хотя они не меняют численность населения непосредственно, но учитываются в том же порядке, что рождения и смерти.

Сведения о рождениях, смертях, браках, разводах получают на основании ежегодной статистической разработки данных, содержащихся в актовых записях, соответственно, о рождении, смерти, заключении и расторжении брака, составляемых органами записи актов гражданского состояния. В число родившихся включены только родившиеся живыми.

Минимальный возраст вступления в брак в Кыргызской Республике установлен Семейным кодексом - 18 лет для мужчин и для женщин.

Датой заключения брака считается дата его регистрации в органах записи актов гражданского состояния. Брак считается расторгнутым с момента регистрации его расторжения (с момента регистрации развода) в органах ЗАГС.

Общие показатели естественного движения населения используются, как правило, для оценки текущих изменений в развитии населения в целом, например, как составляющие при расчете его численности.

ланылат.

Калктын табигый өсүүсү - аныкталган бир мезгилдин ичинде төрөлгөндөрдүн жана өлгөндөрдүн санынын ортосундагы айырманын абсолюттук өлчөмү. Бул өлчөм оң да, терс да болушу мүмкүн.

Төрөлүүнүн жана өлүүнүн жалпы коэффициенттери - календарлык жылдын ичинде, турушуна жараша, төрөлгөндөрдүн жана өлгөндөрдүн санынын туруктуу калктын бир жылдагы орточо санына карата катышы. Промилле менен эсептелет (калктын 1000ине эсептегенде).

Табигый өсүүсүнүн коэффициенттери - төрөлүүнүн жана өлүүнүн жалпы коэффициенттеринин айырмасы. Промилле менен эсептелет.

Никелешүүнүн жана ажырашуунун жалпы коэффициенттери - календарлык жылдын ичинде катталган никелешүүлөрдүн жана ажырашуулардын санынын туруктуу калктын бир жылдагы орточо санына карата катышы. Төрөлүүнүн жана өлүүнүн жалпы коэффициенттериндей эле промилле менен эсептелет (калктын 1000ине эсептегенде).

Кичинекей балдардын өлүмүнүн коэффициенттери - бир жашка чейинки өлгөндөрдүн санынын тирүү төрөлгөн балдардын санына катышы. Промилле менен эсептелет.

Төрөлгөндөгү өмүрдүн күтүлгөн узактыгы - эгерде бул муундун ар бир курактагы өлүү деңгээли, учурдагы мезгилдегидей болсо, төрөлгөн муундун бир адамы орточо эсеп менен жашай турган жылдын саны.

Өлүмдүн себептери жөнүндө маалымат алуу булагы болуп, дарыгерлер же орто медициналык персонал тарабынан өлүмгө себеп болгон оору, кырсык, өлтүрүү, өзүн-өзү өлтүрүү жана башка тышкы таасирлер туурасында медициналык күбөлүктөргө киргизилген өлүм туу-

***Естественный прирост населения** - абсолютная величина разности между числами родившихся и умерших за определенный период. Его величина может быть как положительной, так и отрицательной.*

***Коэффициенты рождаемости и смертности общие** - отношение, соответственно, числа родившихся живыми и числа умерших в течение календарного года к среднегодовой численности постоянного населения. Исчисляются в промилле (на 1000 населения).*

***Коэффициент естественного прироста** - разность общих коэффициентов рождаемости и смертности. Исчисляется в промилле.*

***Коэффициенты брачности и разводимости общие** - отношение числа зарегистрированных в течение календарного года браков и разводов к среднегодовой численности постоянного населения. Как и общие коэффициенты рождаемости и смертности, исчисляются в промилле (на 1000 населения).*

***Коэффициент младенческой смертности** - отношением числа умерших в возрасте до 1 года к числу родившихся живыми. Исчисляется в промилле.*

***Ожидаемая продолжительность жизни при рождении** - число лет, которое в среднем предстояло бы прожить одному человеку из поколения родившихся при условии, что на протяжении всей жизни этого поколения уровень смертности в каждом возрасте останется таким, как в данный период.*

Источником информации о причинах смерти являются записи в медицинских свидетельствах о смерти, составляемых врачом или средним медицинским персоналом относительно заболевания, несчастного случая, убийства, самоубийства и другого внешнего воздействия, послуживших причиной смерти. Эти документы вместе с актовыми за-

расында жазуулар эсептелет. Бул документтер өлүм жөнүндө акт жазуулары менен бирге мамлекеттик статистика органдарына иштеп чыгууга жиберилет.

2000-жылдан баштап, өлүмдүн себептери жөнүндө маалымат БСУнун 10-каралуусундагы ооруларды, кырсыктарды жана өлүмдүн себептеринин эл аралык статистикалык классификациясынын (ЭОК-10) негизинде мамлекеттик статистика органдары тарабынан иштелип чыгат. 2004-ж. тартып БСУ тарабынан сунуш кылынган тирүү төрөлүүнүн жана турушуна жараша, ымыркайлардын өлүмүнүн критерийлерине өтүү ишке ашырылды.

Өлүмдүн себептери боюнча өлүү коэффициенти - көрсөтүлгөн өлүмдүн себептери боюнча өлгөндөрдүн санынын кезектеги баа боюнча туруктуу калктын орточо жылдык санына карата катышы. Алар, өлүүнүн жалпы коэффициентинен айырмаланып, калктын 1000 адамына эмес, 100 000 адамына эсептелди.

Калктын **миграциясы** жөнүндө маалымат Кыргыз Республикасынын **Өкмөтүнө** караштуу Мамлекеттик каттоо кызматы тарабынан көрсөтүлгөн, каттоого турууда жана андан чыгууда адрестик барактар менен бирге толтурулуучу, статистикалык эсепке алуунун келүү жана кетүү талондорун иштеп чыгуунун натыйжасында алынат. «Келүүчүлөр» жана «кетүүчүлөр» түшүнүктөрү бир кыйла шарттуу түшүнүк, анткени бир эле адам бир жылдын ичинде жашаган жерин бир нече жолу алмаштырышы мүмкүн.

писями о смерти направляются для разработки в органы государственной статистики.

Разработка данных об умерших по причинам смерти с отчета за 2000г. производится органами государственной статистики на основании Международной статистической классификации болезней, травм и причин смерти 10-го пересмотра ВОЗ (МКБ-10). С 2004г. осуществлен переход на критерии живорождения и, соответственно, младенческой смертности, рекомендованные ВОЗ.

Коэффициенты смертности по причинам смерти - отношение чисел умерших от указанных причин смерти к среднегодовой численности постоянного населения по текущей оценке. В отличие от общих коэффициентов смертности, они рассчитаны не на 1000, а на 100 000 населения.

Данные о миграции населения являются результатом разработки талонов статистического учета регистрации и выбытия, предоставляемых Государственной регистрационной службой при Правительстве Кыргызской Республики, которые составляются одновременно с адресными листками при регистрации и выписке. Понятия “прибывшие” и “выбывшие” содержат некоторую условность, так как одно и то же лицо может в течение года менять место жительства не один раз.

3.1. НЕГИЗГИ ДЕМОГРАФИЯЛЫК КӨРСӨТКҮЧТӨР ОСНОВНЫЕ ДЕМОГРАФИЧЕСКИЕ ПОКАЗАТЕЛИ

	2006	2007	2008	2009	2010	
Туруктуу калктын саны - бардыгы (жылдын аягына карата), миң адам	5247,6 ¹	5289,2 ¹	5348,3 ²	5418,3	5477,6	<i>Численность постоянного населения - всего (на конец года), тыс. человек</i>
шаардык айылдык	1804,5	1810,5	1823,3	1846,8	1861,7	
Калктын жалпы санынын ичинен:	3443,1	3478,7	3525,0	3571,5	3615,9	<i>сельское</i>
эмгекке жарамдуу жашка чейинкилер	1727,3	1729,5	1736,2	1750,1	1771,3	<i>Из общей численности население в возрасте: молодежи</i>
эмгекке жарамдуулар	3095,5	3128,8	3179,0	3223,8	3347,1	<i>трудоспособного</i>
эмгекке жарамдуу жаштан улуулар	424,8	429,9	433,1	444,4	359,2	<i>трудоспособного старше</i>
Төрөлгөндө күтүлгөн өмүрдүн узактыгы, жаш:						<i>Ожидаемая продолжительность жизни при рождении, лет:</i>
экөө тең	67,7	67,9	68,4	69,1	69,3	<i>оба пола</i>
эркектер	63,5	63,7	64,5	65,2	65,3	<i>мужчины</i>
аялдар	72,1	72,3	72,6	73,2	73,5	<i>женщины</i>
Калктын 1000ине ³ :						<i>На 1000 населения³:</i>
төрөлгөндөр	23,1	23,4	23,9	25,2	26,8	<i>родившиеся</i>
өлгөндөр	7,4	7,2	7,1	6,7	6,6	<i>умершие</i>
анын ичинде						<i>в том числе</i>
1 жашка чейинки балдар (төрөлгөн 1000 балага)	29,2	30,6	27,1	25,0	22,8	<i>дети в возрасте до 1 года (на 1000 родившихся)</i>
табигый өсүү	15,7	16,2	16,8	18,5	20,2	<i>естественный прирост</i>
никелешүү	8,4	8,4	8,3	8,8	9,2	<i>браки</i>
ажырашуу	1,3	1,4	1,4	1,4	1,5	<i>разводы</i>
калктын миграциялык агымы	-5,9	-9,6	-7,1	-5,5	-9,3	<i>миграционный отток</i>

¹ 2009-ж. эл жана турак жай фондун каттоонун жыйынтыктарына жараша кайра эсептелди.

¹ Пересчитаны по итогам переписи населения и жилищного фонда 2009г.

² Маалыматтар 2009-ж. 24-мартындагы эл жана турак жай фондун каттоонун жыйынтыктарынан 2009-ж. 1-январына жылдырылды.

² Данные передвинуты от итогов переписи населения и жилищного фонда на 24.03.2009г. к 01.01.2009г.

³ 2006-2008-жж. маалыматтары (бымыркайлардын өлүмүн эсептебегенде) 2009-ж. эл жана турак жай фондун каттоонун жыйынтыктарына жараша өзгөртүлгөн калктын санына кайра эсептелди.

³ Данные за 2006-2008гг. (за исключением младенческой смертности) пересчитаны на численность населения, измененную по итогам переписи населения и жилищного фонда 2009г.

3.2. ТУРУКТУУ КАЛКТЫН САНЫ ЖАНА ЖЫШТЫГЫ
ЧИСЛЕННОСТЬ И ПЛОТНОСТЬ ПОСТОЯННОГО НАСЕЛЕНИЯ

Жылдар Годы	Бардык калк, миң адам Все население, тыс. человек	анын ичинде - в том числе		Калктын жалпы санына, карата пайыз менен В общей численности населения, процентов		1 км ² калктын туура келген саны Число жителей на 1 км ²
		шаардык городское	айылдык сельское	шаардык городское	айылдык сельское	
2007	5247,6	1804,5	3443,1	34,4	65,6	26,3
2008	5289,2	1810,5	3478,7	34,2	65,8	26,5
2009	5348,3	1823,3	3525,0	34,1	65,9	26,8
2010	5418,3	1846,8	3571,5	34,1	65,9	27,1
2011	5477,6	1861,7	3615,9	34,0	66,0	27,4

Бөлүмдүн бул жана кийинки таблицаларында калктын саны жөнүндө маалыматтар 1-январга карата баалоо буюнча алынды.

В этой и последующих таблицах раздела данные о численности населения приведены по оценке на 1 января.

3.3. КАЛКТЫН САНЫНЫН ӨСҮШҮНҮН ОРТОЧО ЖЫЛДЫК ТЕМПИ
(пайыз менен)

СРЕДНЕГОДОВЫЕ ТЕМПЫ ПРИРОСТА ЧИСЛЕННОСТИ НАСЕЛЕНИЯ
(в процентах)

Жылдар Годы	Бардык калк Все население	анын ичинде - в том числе	
		шаардык городское	айылдык сельское
2006	1,1	0,4	1,5
2007	0,8	0,3	1,0
2008	1,1	0,7	1,3
2009	1,3	1,3	1,3
2010	1,1	0,8	1,2

3.4. ТУРУКТУУ КАЛКТЫ КУРАКТЫК ТОПТОР БОЮНЧА БӨЛҮШТҮРҮҮ
РАСПРЕДЕЛЕНИЕ ПОСТОЯННОГО НАСЕЛЕНИЯ
ПО ВОЗРАСТНЫМ ГРУППАМ

	Миң адам		Жыйынтыкка карата пайыз менен		Бул курактагы 1000 аялга туура келген эркектердин саны	
	<i>Тыс. человек</i>		<i>В процентах к итогу</i>		<i>На 1000 женщин данного возраста приходится мужчин</i>	
	2007	2011	2007	2011	2007	2011
Бардык калк	5247,6	5477,6	100	100	974	975
<i>Все население</i>						
анын ичинен курагы, жашы:						
<i>в том числе</i>						
<i>в возрасте, лет:</i>						
0 - 9	1030,2	1142,3	19,6	20,9	1038	1041
10 - 19	1186,3	1097,3	22,6	20,0	1022	1034
20 - 29	987,1	1073,9	18,8	19,6	1015	1008
30 - 39	721,5	731,7	13,8	13,3	990	991
40 - 49	620,9	629,5	11,8	11,5	943	942
50 - 59	356,8	442,2	6,8	8,1	873	878
60 - 69	167,4	177,3	3,2	3,2	778	780
70 - 79	134,1	131,1	2,6	2,4	674	658
80 жана андан улуулар	43,3	52,3	0,8	1,0	460	534
<i>80 и старше</i>						
Калктын жалпы санынан жаш курактары:						
<i>Из общей численности население в возрасте:</i>						
Эмгекке жарамдуу жашка чейинкилер	1727,3	1771,3	32,9	32,3	1035	1040
<i>Моложе трудоспособного</i>						
Эмгекке жарамдуулар	3095,5	3347,1	59,0	61,1	1029	1019
<i>Трудоспособном</i>						
Эмгекке жарамдуу жаштан улуулар	424,8	359,2	8,1	6,6	496	452
<i>Старше трудоспособного</i>						

3.5. ЭРКЕКТЕР МЕНЕН АЯЛДАРДЫН САНЫ
ЧИСЛЕННОСТЬ МУЖЧИН И ЖЕНЩИН

Жылдар Годы	Туруктуу калктын саны, миң адам Численность постоянного населения, тыс. человек	анын ичинде - в том числе		Калктын жалпы санына, карата пайыз менен В общей численности населения, процентов	
		эркектер мужчины	аялдар женщины	эркектер мужчины	аялдар женщины
2007	5247,6	2589,0	2658,6	49,3	50,7
2008	5289,2	2608,6	2680,6	49,3	50,7
2009	5348,3	2638,6	2709,7	49,3	50,7
2010	5418,3	2674,8	2743,5	49,4	50,6
2011	5477,6	2703,7	2773,9	49,4	50,6

3.6. Эркектер менен аялдардын курактык топтору боюнча бөлүнүшү
(жылдын башына карата)

Распределение мужчин и женщин по возрастным группам
(на начало года)

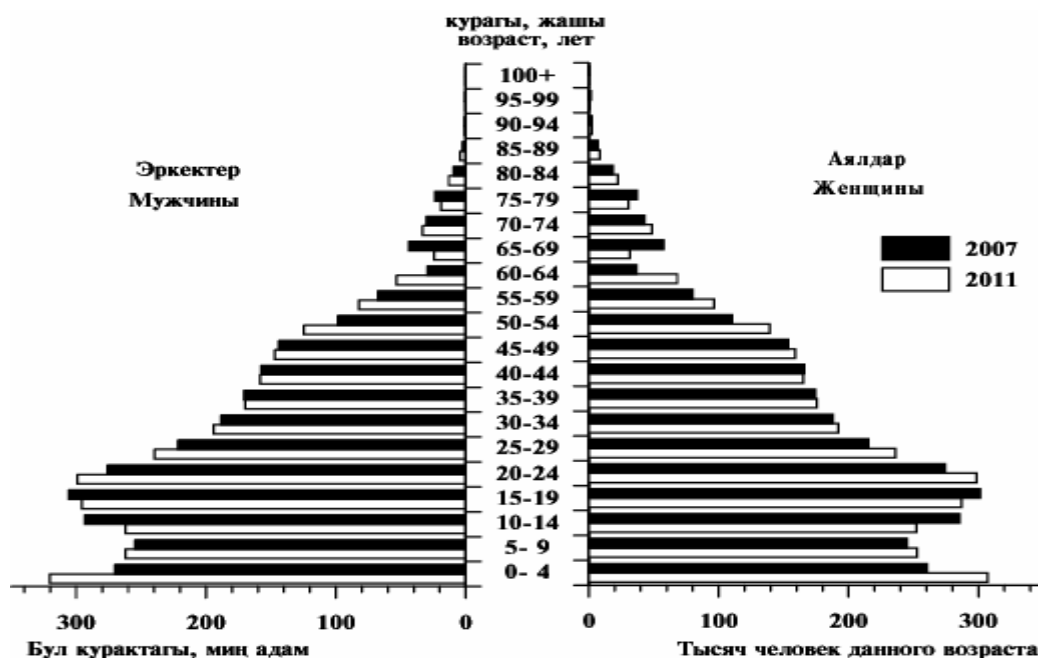

2011-ж. башына карата калктын орточо курагы 27,2 жашты түздү, эркектер - 26,3, аялдар - 28,1 жаш.

На начало 2011г. средний возраст населения составил 27,2 лет, мужчин - 26,3, женщин - 28,1 лет.

3.7. КАЛКТЫН УЛУТТУК КУРАМЫ
(жылдын башына карата)
НАЦИОНАЛЬНЫЙ СОСТАВ НАСЕЛЕНИЯ
(на начало года)

	Көрсөтүлгөн улуттун адамдарынын саны, миң адам <i>Число лиц данной национальности, тыс. человек</i>		Жалпы санга карата пайыз менен <i>В процентах к общей численности</i>		
	2009 ¹	2011	2009 ¹	2011	
Бардык улуттар анын ичинен:	5362,8	5477,6	100	100	Все национальности
					<i>в том числе:</i>
кыргыздар	3804,8	3928,8	71,0	71,7	<i>кыргызы</i>
азербайжандар	17,3	17,8	0,3	0,3	<i>азербайджанцы</i>
армяндар	0,9	0,8	0,0	0,0	<i>армяне</i>
белорустар	1,4	1,2	0,0	0,0	<i>белорусы</i>
грузиндер	0,6	0,6	0,0	0,0	<i>грузины</i>
дунгандар	58,4	60,0	1,1	1,1	<i>дунгане</i>
еврейлер	0,6	0,5	0,0	0,0	<i>евреи</i>
казактар	33,2	32,9	0,6	0,6	<i>казахи</i>
корейлер	17,3	16,9	0,3	0,3	<i>корейцы</i>
латыштар	0,1	0,1	0,0	0,0	<i>латыши</i>
литвалыктар	0,1	0,1	0,0	0,0	<i>литовцы</i>
молдавандар	0,5	0,5	0,0	0,0	<i>молдаване</i>
немистер	9,5	9,1	0,2	0,2	<i>немцы</i>
орустар	419,6	394,7	7,8	7,2	<i>русские</i>
тажиктер	46,1	47,3	0,9	0,9	<i>таджики</i>
татарлар	31,5	29,6	0,6	0,6	<i>татары</i>
түрктөр	39,1	39,5	0,7	0,7	<i>турки</i>
түркмөндөр	2,0	2,0	0,1	0,1	<i>туркмены</i>
өзбектер	768,4	786,0	14,3	14,4	<i>узбеки</i>
уйгурлар	48,5	49,7	0,9	0,9	<i>уйгуры</i>
украиндер	21,9	18,5	0,4	0,3	<i>украинцы</i>
чечендер	1,9	1,8	0,1	0,0	<i>чеченцы</i>
эстондор	0,1	0,1	0,0	0,0	<i>эстонцы</i>
башка улуттар	39,0	39,1	0,7	0,7	<i>другие национальности</i>

¹ 2009-ж. 24-мартындагы эл жана турак жай фондун каттоонун жыйынтыктары боюнча берилди.

¹ Данные приведены по итогам переписи населения и жилищного фонда 2009г.

3.8. КАЛКТЫН ТАБИГЫЙ КЫЙМЫЛЫНЫН
ЖАЛПЫ КОЭФФИЦИЕНТТЕРИ
ОБЩИЕ КОЭФФИЦИЕНТЫ ЕСТЕСТВЕННОГО
ДВИЖЕНИЯ НАСЕЛЕНИЯ

Жылдар Годы	Калктын 1000ине На 1000 населения			Төрөлгөн ар бир 1000 баланын ичинен бир жашка чейинки өлгөн балдардын саны Число детей, умерших в возрасте до одного года, на 1000 родившихся
	төрөлгөн- дөр родившихся	өлгөндөр умерших	табигый өсүү естествен- ный прирост	
2006	23,1	7,4	15,7	29,2
2007	23,4	7,2	16,2	30,6
2008	23,9	7,1	16,8	27,1
2009	25,2	6,7	18,5	25,0
2010	26,8	6,6	20,2	22,8

3.9. НИКЕЛЕШҮҮЛӨР ЖАНА АЖЫРАШУУЛАР
БРАКИ И РАЗВОДЫ

Жылдар Годы	Саны - Число		Калктын 1000ине На 1000 населения	
	никелешүүлөр браков	ажырашуулар разводов	никелешүүлөр браков	ажырашуулар разводов
2006	43760	6870	8,4	1,3
2007	44392	7371	8,4	1,4
2008	44258	7419	8,3	1,4
2009	47567	7381	8,8	1,4
2010	50362	8155	9,2	1,5

Ажырашуулардын болжол менен үчтөн бир бөлүгү үйлөнгөндөрү 5 жыл боло элек, жаш түгөйлөргө туура келет.

Около трети разводов приходится на молодые пары, состоявшие в браке менее 5 лет.

3.10. ӨЛҮМДҮН НЕГИЗГИ СЕБЕПТЕРИ БОЮНЧА
КАЛКТЫН ӨЛҮМҮНҮН КОЭФФИЦИЕНТТЕРИ
(калктын 100 000ине туура келген өлгөндөрдүн саны)

КОЭФФИЦИЕНТЫ СМЕРТНОСТИ НАСЕЛЕНИЯ
ПО ОСНОВНЫМ ПРИЧИНАМ СМЕРТИ
(число умерших на 100 000 населения)

	2006	2007	2008	2009	2010	
Бардык себептер менен өлгөндөрдүн саны	739,1	724,7	709,0	666,9	664,0	Всего умерших от всех причин
анын ичинде:						<i>в том числе:</i>
кан айлануу система-сынын оорулары	350,7	349,7	346,3	326,5	323,9	<i>от болезней системы кровообращения</i>
дем алуу органдарынын оорулары	76,6	68,1	63,4	55,8	52,5	<i>от болезней органов дыхания</i>
сырттан болгон таасир-лердин натыйжасын-дагы кырсыктар, уула-нуулар жана башкалар анын ичинен:	73,2	70,6	71,0	64,4	72,6	<i>травм, отравлений и некоторых других последствий воздействия внешних причин</i>
транспорттон болгон бөйдө кырсыктар (бардык түрлөрү)	15,3	18,4	19,2	17,6	16,1	<i>от транспортных несчастных случаев (всех видов)</i>
атайылап өзүнө зыян келтирүү	8,9	9,2	8,9	8,5	9,2	<i>от преднамеренного самоповреждения</i>
кол салуу	6,5	5,9	5,5	6,2	6,2	<i>от нападения</i>
капысынан чөгүп өлүү жана чөгүү	5,2	4,5	5,2	4,5	6,0	<i>от случайного утопления и погружения в воду</i>
капысынан алкоголь-дон уулануу	7,7	6,9	6,5	5,2	5,8	<i>от случайного отравления алкоголем</i>
шишик оорулары	59,5	57,1	58,2	60,7	59,4	<i>от новообразований</i>
тамак сиңирүү органа-рынын оорулары	49,6	50,5	48,6	44,3	45,2	<i>от болезней органов пищеварения</i>
жугуштуу жана мите оорулары	24,1	22,4	19,3	17,6	16,9	<i>от инфекционных и паразитарных болезней</i>

Кокусунан болгон кырсыктан өлгөн адамдардын 75 пайызден көбү эмгекке жарамдуу курактагы адамдарга туура келет.

Свыше 75 процентов умерших от несчастных случаев приходилось на лица трудоспособного возраста.

3.11. 2010-ж. КАЛКТЫН ТЫШКЫ МИГРАЦИЯСЫ

(адам)

ВНЕШНЯЯ МИГРАЦИЯ НАСЕЛЕНИЯ в 2010г.

(человек)

	Саны Число		Миграциялык өсүү, агым ¹ Миграционный прирост, отток ¹	
	келгендер прибывших	кеткендер выбывших		
Бардыгы	3903	54531	-50628	Всего
КМШ өлкөлөрү	3792	54222	-50430	Страны СНГ
Азербайжан	7	25	-18	Азербайджан
Армения	1	-	1	Армения
Беларусь	9	76	-67	Беларусь
Грузия	-	-	-	Грузия
Казакстан	699	5636	-4937	Казахстан
Молдова	-	-	-	Молдова
Россия	2689	48103	-45414	Россия
Тажикстан	216	52	164	Таджикистан
Түркмөнстан	3	1	2	Туркменистан
Өзбекстан	151	239	-88	Узбекистан
Украина	17	90	-73	Украина
Балтия өлкөлөрү				Страны Балтии
анын ичинен:				из них:
Литва	-	3	-3	Литва
КМШдан тышка- ры өлкөлөр	111	306	-195	Страны вне СНГ
анын ичинен:				из них:
Германия	14	111	-97	Германия
Израиль	-	20	-20	Израиль
Канада	-	16	-16	Канада
Кытай	43	4	39	Китай
Польша	-	13	-13	Польша
АКШ	11	88	-77	США
Түркия	13	14	-1	Турция

¹ (-) «кемитүү» белгиси агымды билдирет.

¹ Знак «минус» (-) означает отток.

3.12. 2010-ж. УЛУТТАР БОЮНЧА ТЫШКЫ
МИГРАНТТАРДЫН БӨЛҮНҮШҮ

(адам)

РАСПРЕДЕЛЕНИЕ ВНЕШНИХ МИГРАНТОВ
ПО НАЦИОНАЛЬНОСТЯМ в 2010г.

(человек)

	Саны Число		Миграциялык өсүү, агым ¹ <i>Миграционный прирост, отток</i> ¹	
	келгендер <i>прибывших</i>	кеткендер <i>выбывших</i>		
Бардык улуттар	3903	54531	-50628	<i>Все национальности</i>
анын ичинде				<i>в том числе:</i>
кыргыздар	1838	21347	-19509	<i>кыргызы</i>
азербайжандар	36	242	-206	<i>азербайджанцы</i>
армяндар	4	36	-32	<i>армяне</i>
белорустар	5	73	-68	<i>белорусы</i>
грузиндер	-	9	-9	<i>грузины</i>
дунгандар	50	621	-571	<i>дунгане</i>
еврейлер	-	7	-7	<i>евреи</i>
казактар	111	870	-759	<i>казахи</i>
корейлер	86	455	-369	<i>корейцы</i>
латыштар	5	23	-18	<i>латыши</i>
литвалыктар	-	14	-14	<i>литовцы</i>
молдавандар	2	17	-15	<i>молдаване</i>
немистер	25	310	-285	<i>немцы</i>
орустар	989	12697	-11708	<i>русские</i>
тажиктер	34	368	-334	<i>таджики</i>
татарлар	112	1127	-1015	<i>татары</i>
түрктөр	16	258	-242	<i>турки</i>
түркмөндөр	6	7	-1	<i>туркмены</i>
өзбектер	266	13132	-12866	<i>узбеки</i>
уйгурлар	73	618	-545	<i>уйгуры</i>
украиндер	103	1129	-1026	<i>украинцы</i>
эстондор	1	4	-3	<i>эстонцы</i>
чечендер	10	60	-50	<i>чеченцы</i>
башка				<i>другие</i>
улуттар	131	1107	-976	<i>национальности</i>

¹ (-) «кемитүү» белгиси агымды билдирет.

¹ Знак «минус» (-) означает отток.

4. ЧАРБА ЖҮРГҮЗҮҮЧҮ СУБЪЕКТИЛЕРДИН ЖАЛПЫ МҮНӨЗДӨМӨСҮ

4. ОБЩАЯ ХАРАКТЕРИСТИКА ХОЗЯЙСТВУЮЩИХ СУБЪЕКТОВ

Бөлүмдө статистикалык бирдиктердин жалпы мамлекеттик регистринин (СБЖМР) маалыматтар базасына киргизилген Кыргыз Республикасынын иштеп жаткан чарба жүргүзүүчү субъектилери жөнүндө маалыматтар берилген.

СБЖМР - бул Кыргыз Республикасынын аймагында чарба жүргүзүп жаткан бардык субъектилерди: ишканаларды, уюмдарды, бирикмелерди, мекемелерди, дыйкан (фермер) чарбаларын жана жеке ишкерлерди мамлекеттик эсепке алуунун жана идентификациялоонун бирдиктүү системасы.

СБЖМРде **субъектилерди эсепке алуу** иши мамлекеттик статистика органдары мамлекеттик каттоо органдары менен, ошондой эле аткаруу бийлигинин органдары жана башка ишканаларды түзүү жана алардын ишмердигин көзөмөлдөө укуктары бар юридикалык жактар менен бирдикте ишке ашырылат.

СБЖМР региондор, экономика ишмердигинин түрлөрү, менчиктүүлүк формасы, уюштуруу укук формасы боюнча ишкердикти жүргүзүшкөн чарба жүргүзүүчү субъектилердин саны жөнүндө маалыматтарды алуу мүмкүнчүлүгүн камсыз кылат.

В разделе приводятся данные о действующих хозяйствующих субъектах Кыргызской Республики, включенных в базу данных Единого государственного регистра статистических единиц (ЕГРСЕ).

ЕГРСЕ представляет собой единую систему государственного учета и идентификации всех субъектов хозяйственной деятельности на территории Кыргызской Республики: предприятий, организаций и объединений, учреждений, крестьянских (фермерских) хозяйств и индивидуальных предпринимателей.

Учет субъектов в ЕГРСЕ осуществляется органами государственной статистики во взаимодействии с органами государственной регистрации, а также с органами исполнительной власти и другими юридическими лицами, наделенными правами создания предприятий и контроля их деятельности.

ЕГРСЕ обеспечивает возможность получения данных о количестве субъектов хозяйственной деятельности по регионам, видам экономической деятельности, формам собственности, организационно-правовым формам.

4.1. ИШТЕП ЖАТКАН ЧАРБА ЖҮРГҮЗҮҮЧҮ СУБЪЕКТИЛЕРДИН
САНЫН ЭКОНОМИКАЛЫК ИШМЕРДИКТИН ТҮРЛӨРҮ БОЮНЧА
БӨЛҮШТҮРҮҮ

(1-январга карата; бирдик)

РАСПРЕДЕЛЕНИЕ ЧИСЛА ДЕЙСТВУЮЩИХ ХОЗЯЙСТВУЮЩИХ СУБЪЕКТОВ
ПО ВИДАМ ЭКОНОМИЧЕСКОЙ ДЕЯТЕЛЬНОСТИ
(на 1 января; единиц)

	2010	2011	
Бардыгы	438276	474862	Всего
анын ичинен:			<i>из них:</i>
айыл чарбасы, анчылык жана токой чарбасы	320173	332084	<i>сельское хозяйство, охота и лесное хозяйство</i>
балык уулоочулук, балык өстүрүүчүлүк	72	85	<i>рыболовство, рыбоводство</i>
тоо кен казуу өнөр жайы	199	254	<i>горнодобывающая промышленность</i>
иштетүү өнөр жайы	8579	9884	<i>обрабатывающая промышленность</i>
электр энергиясын, газды жана сууну өндүрүү жана бөлүштүрүү	280	307	<i>производство и распределение электроэнергии, газа и воды</i>
курулуш	2020	2270	<i>строительство</i>
соода; автомобил- дерди, тиричилик буюмдарын жана жеке керектелүүчү нерселерди ондоо	52674	65795	<i>торговля; ремонт автомобилей, бытовых изделий и предметов личного пользования</i>
мейманканалар жана ресторандар	6637	8421	<i>гостиницы и рестораны</i>
транспорт жана байланыш	17227	21556	<i>транспорт и связь</i>
финансы ишмердиги	2250	2422	<i>финансовая деятельность</i>
кыймылсыз мүлк опера- циялары, керектөө- чүлөргө ижара жана тейлөөлөрдү көрсөтүү	7392	9088	<i>операции с недвижимым имуществом, аренда и предоставление услуг потребителям</i>
мамлекеттик башкаруу	2537	2480	<i>государственное управление</i>

ОБЩАЯ ХАРАКТЕРИСТИКА ХОЗЯЙСТВУЮЩИХ СУБЪЕКТОВ

уландысы

продолжение

	2010	2011	
билим берүү	3814	4038	<i>образование</i>
саламаттыкты сактоо жана социалдык тейлөөлөрдү көрсөтүү	3342	3825	<i>здравоохранение и предоставление социальных услуг</i>
коммуналдык, социалдык жана жеке тейлөөлөрдү көрсөтүү	11030	12295	<i>предоставление коммуналь- ных, социальных и персональных услуг</i>
үй чарбасын жүргүзүү боюнча тейлөөлөрдү көрсөтүү	8	14	<i>предоставление услуг по ведению домашнего хозяйства</i>
экстерриториялуу уюмдардын ишмердиги	42	44	<i>деятельность экстерриториальных организаций</i>

**4.2. ИШТЕП ЖАТКАН ЧАРБА ЖҮРГҮЗҮҮЧҮ СУБЪЕКТИЛЕРДИ
МЕНЧИКТИН ФОРМАЛАРЫ БОЮНЧА БӨЛҮШТҮРҮҮ**

(1-январга карата; саны)

**РАСПРЕДЕЛЕНИЕ ДЕЙСТВУЮЩИХ ХОЗЯЙСТВУЮЩИХ СУБЪЕКТОВ
ПО ФОРМАМ СОБСТВЕННОСТИ**

(на 1 января; единиц)

	Чарба жүргүзүүчү субъектилердин саны Число хозяйствующих субъектов		Жыйынтыкка карата пайыз менен В процентах к итогу		
	2010	2011	2010	2011	
Бардыгы	438276	474862	100	100	Всего
анын ичинде:					<i>в том числе:</i>
мамлекеттик					<i>государственная</i>
менчик	3984	4284	0,9	0,9	<i>собственность</i>
муниципалдык					<i>муниципальная</i>
менчик	7742	7279	1,8	1,5	<i>собственность</i>
жеке					<i>частная</i>
менчик	426493	463242	97,3	97,6	<i>собственность</i>
башка мамлекет- тердин жана эл аралык уюмдар- дын жеке					<i>собственность других госу- дарств и меж- дународных</i>
менчиги	57	57	0,0	0,0	<i>организаций</i>

5. УЛУТТУК ЭСЕП СИСТЕМАСЫ СИСТЕМА НАЦИОНАЛЬНЫХ СЧЕТОВ

Кыргыз Республикасында Улуттук эсеп системасы (УЭС) 1993-жылдан тартып түзүлө баштаган. Ал базар мамилелерине өтүп жаткан өлкөнүн экономикасынын уюштуруу жана иштөө өзгөчөлүктөрүн эске алуу менен түзүлгөн.

Улуттук эсеп системасынын мааниси экономиканын өнүгүшүндөгү кайталап өндүрүү процессинин ар кандай баскычындагы жалпы көрсөткүчтөрдү эсептеп чыгууда жана аларды өз ара байланыштырууда турат. Кайталап өндүрүүнүн ар бир баскычына атайын эсеп же эсептер тобу туура келет. Ошентип өндүрүлгөн товарлардын жана кызмат көрсөтүүлөрдүн наркынын, ошондой эле кошумча нарктын кыймылын өндүрүлгөндөн тартып пайдаланууга чейин байкоого мүмкүнчүлүк түзүлөт.

Системанын негизги көрсөткүчү болуп **ички дүң продукт** эсептелет, ал өлкөбүздүн экономикасынын бардык тармактарында өндүрүлгөн жана акыркы керектөөгө, топтоого жана экспортко багытталган товарлар менен кызмат көрсөтүүлөрдүн наркын мүнөздөйт.

Өндүрүштүн баскычы дүң чыгаруунун, арадагы керектөөнүн жана ички дүң продуктулардын көрсөткүчтөрү менен мүнөздөлөт.

Товарларды **чыгаруу** жана тейлөө кызматтарын көрсөтүү бул экономиканын бирдик-резиденттеринин отчеттук мезгилдеги өндүрүштүк ишмердигинин натыйжасында чыгарган товарлар менен кызмат көрсөтүүлөрүнүн наркынын суммасын көрсөтөт. **Негизги баа** менен эсептелинип, атап айтканда продуктулар са-

Система национальных счетов (СНС) начала формироваться в Кыргызской Республике с 1993г. Она построена с учетом специфики организации и функционирования экономики страны, находящейся на переходном этапе к рыночным отношениям.

Суть системы национальных счетов сводится к расчету обобщающих показателей развития экономики на различных стадиях процесса воспроизводства и взаимной увязке этих показателей между собой. Каждой стадии воспроизводства соответствует специальный счет или группа счетов. Таким образом, имеется возможность проследить движение стоимости произведенных товаров и услуг, а также добавленной стоимости от производства до использования.

Ключевым показателем системы является валовой внутренний продукт, характеризующий стоимость товаров и услуг, произведенных в стране во всех отраслях экономики и предназначенных для конечного потребления, накопления и экспорта.

Стадия производства характеризуется показателями валового выпуска, промежуточного потребления и валового внутреннего продукта.

Выпуск товаров и услуг представляет собой суммарную стоимость товаров и услуг, являющихся результатом производственной деятельности единиц-резидентов экономики в отчетном периоде. Рассчитывается в основных ценах, т.е. исключая налоги на продукты, но включая субсидии на них.

лыгы чыгарылып, аларга салынган субсидия кошулуп эсептелет.

Арадагы керектөө отчеттук мезгилде өндүрүү процессинде толугу менен керектелген же башка түргө өзгөртүлгөн товарлар менен кызмат көрсөтүүлөрдүн наркынын баасынан турат. Негизги капиталдын керектөө наркы арадагы керектелүүлөрдүн курамына кирбейт.

Дүң кошумча нарк тармактардын деңгээлиндеги товарларды чыгаруу жана кызмат көрсөтүү менен арадагы керектөөлөрдүн ортосундагы айырма катары чыгарылат. «Дүң» термини көрсөткүчтүн өз ичине өндүрүү процессинде керектелген негизги капиталдын наркын камтыганын көрсөтөт.

Продуктуларга жана импортко таза салыктар. Салык өндүрүлгөн продукциялар менен көрсөтүлгөн кызматтын наркына түздөн түз байланыштуу болгон салыктардын өлчөмүн камтыйт. Продуктулардын салыгына төмөнкүлөр кирет: кошумча нарк салыгы, сатылуу салыктары, акциздер ж.б. «Таза» термини салыктардан продуктулар менен импорттун тийиштүү субсидиялары алынып салынгандыгын билдирет. Субсидиялар - ишканаларга мамлекет тарабынан аныкталган айрым товарлардын түрлөрүн чыгаргандыгы жана кызмат көрсөтүүлөрү үчүн мамлекеттик бюджеттен компенсацияланбаган кезектеги төлөөлөр.

Ички дүң продукт өндүрүү баскычында экономика тармактарынын же секторлорунун дүң кошумча нарктарын кошуу жолу менен алынат. Ички дүң продукт рыноктук баа менен, башкача айтканда продуктулар менен импортко таза салыктарды киргизүү аркылуу эсептелет.

Промежуточное потребление состоит из стоимости товаров и услуг, которые трансформируются или полностью потребляются в процессе производства в отчетном периоде. Потребление стоимости основного капитала не входит в состав промежуточного потребления.

Валовая добавленная стоимость исчисляется на уровне отраслей как разность между выпуском товаров и услуг и промежуточным потреблением. Термин “валовая” указывает на то, что показатель включает потребленную в процессе производства стоимость основного капитала.

Чистые налоги на продукты и импорт. Налоги на продукты включают налоги, размер которых прямо зависит от стоимости произведенной продукции и оказанных услуг. К налогам на продукты относятся: налог на добавленную стоимость, налог с продаж, акцизы и др. Налоги на импорт - это налоги на импортируемые товары и услуги. Термин “чистые” означает, что налоги показаны за вычетом соответствующих субсидий на продукты и импорт. Субсидии - текущие некомпенсируемые выплаты из государственного бюджета предприятиям, при условии производства ими определенного вида товаров и услуг.

Валовой внутренний продукт на стадии производства получается путем суммирования валовых добавленных стоимостей секторов или отраслей экономики. Валовой внутренний продукт рассчитывается в рыночных ценах, т.е. включая чистые налоги на продукты и импорт.

Конечное потребление складывается из расходов на конечное потребление домашних хозяйств, расходов на конечное потребление государствен-

Акыркы керектөө үй чарбаларынын акыркы керектөө чыгымдарынан, үй чарбаларынын жана жалпы коомдун жеке жана коллективдүү керектөөлөрүн, ошондой эле үй чарбаларын тейлешкен коммерциялык эмес уюмдардын акыркы керектөөлөрүн канааттандыруучу мамлекеттик мекемелердин акыркы керектөө чыгымдарынан турат. Мындай топтоо, акыркы керектөө чыгымдарын ким каржылаарын көрсөтөт.

Үй чарбаларынын акыркы керектөө чыгымдарына үй чарбаларынын бардык соода ишканаларынан, шаар базарларынан жана уюшулбаган (көчө) соодалардан товарларды сатып алууга, турмуш тиричилик жактан тейлөө ишканаларынын, жүргүнчү ташуучу транспорттун, байланыштын, мейманканалардын, акы алуучу маданият, саламаттыкты сактоо, билим берүү мекемелеринин акы төлөнүүчү кызматына жумшаган чыгымдары, ошондой эле өздөрү өндүргөн, эмгек акы катары алынган жана керектеген натуралай товарлар (менчик көмөкчү чарбалардын айыл чарба азыктары, өзүмдүк үйдө жашагандыгы боюнча шарттуу эсептелген кызмат көрсөтүү) жана кызмат көрсөтүүлөр кирет.

Жеке муктаждыктарды тейлөөчү мамлекеттик мекемелердин акыркы керектөө чыгымдары жеке керектөөгө ылайыкталган керектөө товарлары жана кызмат көрсөтүүлөргө мамлекеттик мекемелер секторлору тарабынан бөлүнгөн чыгымдардан турат. Мындай чыгымдар мамлекеттик бюджеттен жана салык чогултуулардан жана башка мамлекеттик кирешелерден алынган бюджеттен тышкаркы фонддордун каражаттарынын эсебинен каржыланат. Бул чыгымдарга билим берүү, саламаттыкты сактоо, маданият тармактарына акысыз (калк үчүн)

ных учреждений, удовлетворяющих индивидуальные и коллективные потребности домашних хозяйств и общества в целом, а также расходов на конечное потребление некоммерческих организаций, обслуживающих домашние хозяйства. Такая группировка показывает, кто финансирует расходы на конечное потребление.

Расходы на конечное потребление домашних хозяйств включают расходы домашних хозяйств на приобретение потребительских товаров и услуг во всех торговых предприятиях, на городских рынках и через неорганизованную (уличную) торговлю, предприятиях бытового обслуживания, пассажирского транспорта, связи, гостиницах, платных учреждениях культуры, здравоохранения, образования, а также потребление товаров и услуг в натуральной форме - произведенных для себя (сельскохозяйственная продукция личных подсобных хозяйств, условно исчисленные услуги по проживанию в собственном жилище) и полученных в качестве оплаты труда.

Расходы на конечное потребление государственных учреждений, удовлетворяющих индивидуальные потребности, состоят из расходов сектора государственных учреждений на потребительские товары и услуги, предназначенные для индивидуального потребления. Такие расходы финансируются за счет государственного бюджета и внебюджетных фондов из средств, полученных в результате сбора налогов и из других доходов государства. В эти расходы включаются расходы предприятий и организаций, оказывающих бесплатные (для населения) услуги в области здравоохранения, образования, культуры.

кызмат көрсөтүүчү ишканалар менен уюмдардын чыгымдары кирет.

Коллективдик муктаждыктарды камсыз кылуучу мамлекеттик мекемелердин акыркы керектөө чыгымдары. Бул көрсөткүчтүн мурдагылардан айырмасы, анда айрым үй чарбаларын эле эмес, жалпы коомдун муктаждыктарын (коргоо, башкаруу, жол чарбасы, бюджеттин каражатынын жана бюджеттен тышкаркы фонддордун эсебинен төлөнүүчү илимий ишмердиктер, коммуналдык чарбалар, айыл чарбасын тейлөөчү уюмдардын кызмат көрсөтүүлөрү) камсыз кылуучу ишканалар менен уюмдардын мамлекеттик бюджеттин эсебинен кызмат көрсөтүүлөр эсепке алынат.

Үй чарбаларын тейлөөчү коммерциялык эмес уюмдардын акыркы керектөөлөрүнүн чыгымдары - өзгөчөлөнгөн товарларды чыгарып жекече тейлөөлөрдү гана көрсөтөт деп шарттуу түрдө эсептелген коомдук уюмдардын чыгымдары. Буга коммерциялык ишканалар жана уюмдар өз кызматкерлерине көрсөткөн социалдык мүнөздөгү акысыз кызмат көрсөтүүлөрү да кирет.

Негизги капиталдын дүң жыйымы келечекте өндүрүштө пайдалануу аркылуу жаңы кирешени түзүү үчүн резиденттик бирдиктердин негизги капиталдын объектилерине каражат бөлүүлөрүн билдирет.

Материалдык жүгүртүү каражаттарынын запастарынын өзгөрүшү бүтпөгөн өндүрүштүн, даяр продукциялардын жана кайра сатылуучу товарлардын өндүрүштүк запастарынын өзгөрүлүшүн камтыйт. Белгилүү убакыттын ичиндеги запастын наркынын өзгөрүлүшү баанын өзгөрүлүү таасирин жоюу үчүн алынган мезгилдин рыноктук орточо баасы менен баалан-

***Расходы на конечное потребление государственных учреждений, удовлетворяющих коллективные потребности.** Этот показатель отличается от предыдущего тем, что в нем учитываются услуги, оказываемые за счет государственного бюджета предприятиями и организациями, которые удовлетворяют потребности не отдельных домашних хозяйств, а общества в целом (расходы на оборону, управление, дорожное хозяйство, научную деятельность, оплаченную за счет средств бюджета и внебюджетных фондов, коммунальное хозяйство, услуги организаций, обслуживающих сельское хозяйство).*

***Расходы на конечное потребление некоммерческих организаций, обслуживающих домашние хозяйства** - расходы общественных организаций, в отношении которых условно считается, что они предоставляют только индивидуальные товары и услуги. Сюда же включаются бесплатные услуги социального характера, оказываемые коммерческими предприятиями и организациями своим работникам.*

***Валовое накопление основного капитала** представляет собой вложение резидентными единицами средств в объекты основного капитала для создания нового дохода в будущем путем использования их в производстве.*

***Изменение запасов материальных оборотных средств** включает изменения производственных запасов, незавершенного производства, готовой продукции и товаров для перепродажи. Изменение стоимости запасов в течение данного периода рассчитывается как разность между стоимостью запасов на конец и на начало периода, оцененных в средних рыноч-*

ган мезгилдин башындагы жана аягындагы запастардын нарктарынын айырмасы катары эсептелет.

Баалуулуктардын таза алынышы - наркты сактап калуу үчүн сатылган баалуулуктарды чыгарып салгандан кийин сатып алынгандардын наркы: кымбат баалуу металлдар жана таштар, антиквардык буюмдар, коллекциялар жана башка сүрөт өнөрүнүн чыгармалары.

Товарлар жана кызмат көрсөтүүлөрдүн таза экспорту - товарлар менен кызмат көрсөтүүлөрдүн экспорту менен импортунун айырмасы катары аныкталат.

ных ценах рассматриваемого периода для устранения влияния изменения цен.

Чистое приобретение ценностей - стоимость покупок за вычетом продаж активов, приобретаемых как средство сохранения стоимости: драгоценных металлов и камней, антикварных изделий, коллекций и других произведений изобразительного искусства.

Чистый экспорт товаров и услуг рассчитывается как разница между экспортом и импортом товаров и услуг.

5.1. ИЧКИ ДҮҢ ПРОДУКТУНУН ӨНДҮРҮЛҮШҮ

(миллион сом)

ПРОИЗВОДСТВО ВАЛОВОГО ВНУТРЕННЕГО ПРОДУКТА

(миллионов сомов)

	2009			2010		
	Дүң чыгаруу <i>Валовой выпуск</i>	Арадагы керектөө <i>Промежуточное потребление</i>	Дүң кошумча нарк <i>Валовая добавленная стоимость</i>	Дүң чыгаруу <i>Валовой выпуск</i>	Арадагы керектөө <i>Промежуточное потребление</i>	Дүң кошумча нарк <i>Валовая добавленная стоимость</i>
Өндүрүлгөнү (негизги баа менен) - бардыгы <i>Произведено (в основных ценах)</i> - всего	428993,1	249923,0	179070,1	458281,0	268456,5	189824,5
анын ичинде: в том числе:						
товарларды өндүрүү <i>производство товаров</i>	256760,4	171449,0	85311,4	278118,7	185691,7	92427,0

уландысы

продолжение

	2009			2010		
	Дүң чыгаруу <i>Валовой выпуск</i>	Арадагы керектөө <i>Промежуточное потребление</i>	Дүң кошумча нарк <i>Валовая добавленная стоимость</i>	Дүң чыгаруу <i>Валовой выпуск</i>	Арадагы керектөө <i>Промежуточное потребление</i>	Дүң кошумча нарк <i>Валовая добавленная стоимость</i>
тейлөөлөрдү өндүрүү (финансы ортомчулугунун кыйыр ченелүүчү кызмат көрсөтүүлөрүн кошкондо ¹) <i>производство услуг (включая косвенно измеряемые услуги финансового посредничества¹)</i>	172232,7	78474,0	93758,7	180162,3	82764,8	97397,5
Продуктуларга жана импортко таза салыктар <i>Чистые налоги на продукты и импорт</i>	22152,8		22152,8	22352,9		22352,9
Ички дүң продукт <i>Валовой внутренний продукт</i>	451145,9	249923,0	201222,9	480633,9	268456,5	212177,4

¹ Финансы ортомчуларынын менчиктен түшкөн кирешелери менен, кредиторлор төлөгөн пайыздарынын ортосундагы айырма.

¹ Разница между доходами от собственности, полученными финансовыми посредниками, и процентами, выплаченными их кредиторам.

5.2. ИЧКИ ДҮҢ ПРОДУКТУНУ ПАЙДАЛАНУУ ТҮЗҮЛҮШҮ
(иш жүзүндөгү азыркы баа менен)

СТРУКТУРА ИСПОЛЬЗОВАНИЯ ВАЛОВОГО ВНУТРЕННЕГО ПРОДУКТА
(в фактически действовавших ценах)

	2009		2010		
	Млн. сом	Жыйынтыкка карата пайыз менен <i>Млн. сомов</i> <i>В процентах к итогу</i>	Млн. сом	Жыйынтыкка карата пайыз менен <i>Млн. сомов</i> <i>В процентах к итогу</i>	
Ички дүң продукт	201222,9	100	212177,4	100	Валовой внутренний продукт
анын ичинде:					<i>в том числе:</i>
акыркы керектөөнүн чыгымдары	194606,9	96,7	218274,3	102,9	<i>расходы на конечное потребление</i>
анын ичинде:					<i>в том числе:</i>
үй чарбалары	154886,9	77,0	175228,6	82,6	<i>домашних хозяйств</i>
мамлекеттик башкаруу органдары	37088,5	18,4	40315,4	19,0	<i>органов государственного управления</i>
анын ичинде:					<i>в том числе:</i>
жеке товарлар жана кызмат көрсөтүүлөр	17933,3	8,9	19317,8	9,1	<i>на индивидуальные товары и услуги</i>
коллективдик тейлөөлөр	19155,2	9,5	20997,6	9,9	<i>на коллективные услуги</i>
үй чарбаларын тейлөөчү коммерциялык эмес уюмдар	2631,5	1,3	2730,3	1,3	<i>некоммерческих организаций, обслуживающих домашние хозяйства</i>
дүң жыйым	54874,2	27,3	60223,8	28,4	<i>валовое накопление</i>

УЛУТТУК ЭСЕП СИСТЕМАСЫ

уландысы

продолжение

	2009		2010		
	Млн. сом	Жыйынтыкка карата пайыз менен <i>Млн. сомов</i> <i>В процентах к итогу</i>	Млн. сом	Жыйынтыкка карата пайыз менен <i>Млн. сомов</i> <i>В процентах к итогу</i>	
анын ичинде:					<i>в том числе:</i>
негизги капиталдын дүң жыйымы	56768,1	28,2	58764,7	27,7	<i>валовое накопление основного капитала</i>
баалуулуктардын таза алынышы	778,0	0,4	901,1	0,4	<i>чистое приобретение ценностей</i>
материалдык жүгүртүү каражаттарынын запастарынын өзгөрүшү	-2671,9	-1,3	558,0	0,3	<i>изменение запасов материальных оборотных средств</i>
товарлардын жана кызмат көрсөтүүлөрдүн таза экспорту	-48258,2	-24,0	-66664,3	-31,5	<i>чистый экспорт товаров и услуг</i>
Өндүрүлгөн жана пайдаланылган ИДПнын ортосундагы статистикалык айырма			343,6	0,2	<i>Статистическое расхождение между произведенным и использованным ВВП</i>

5.3. Ички дүн продуктунун индекстери

(салыштырма баада; мурунку жылга карата пайыз менен)

Индексы валового внутреннего продукта

(в сопоставимых ценах; в процентах к предыдущему году)

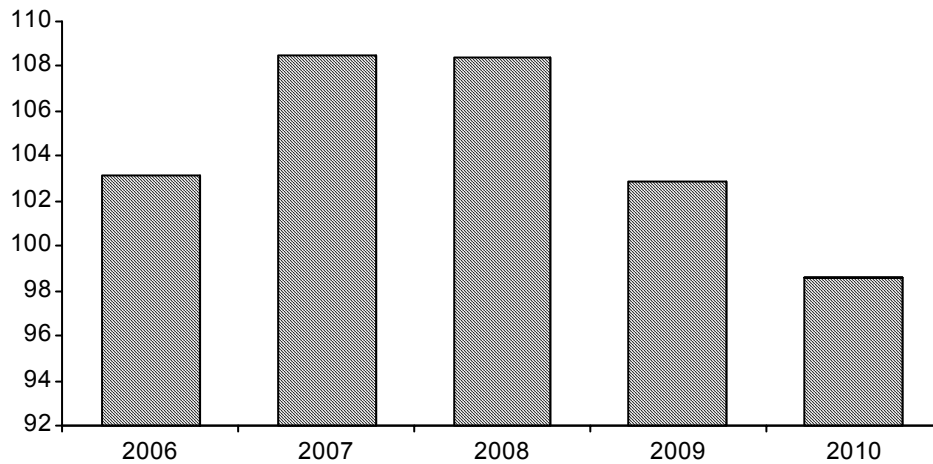

5.4. Ички дүн продуктунун өндүрүү түзүлүшү

(азыркы баа менен; жыйынтыкка карата пайыз менен)

Структура производства валового внутреннего продукта

(в текущих ценах; в процентах к итогу)

2006

2010

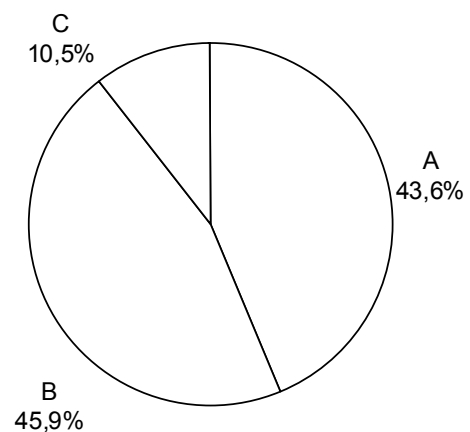
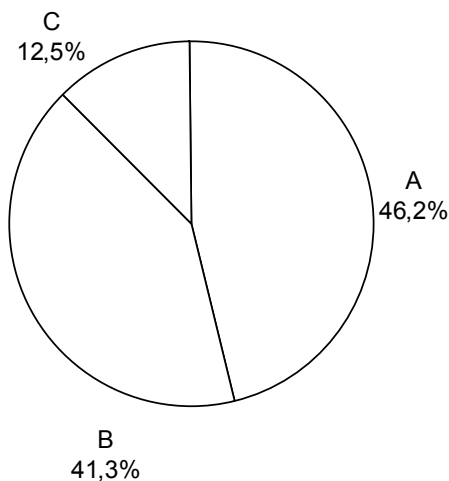

- A Товарларды өндүрүү - Производство товаров
- B Тейлөөлөрдү өндүрүү - Производство услуг
- C Продуктуларга жана импортко таза салыктар - Чистые налоги на продукты и импорт

5.5. 2010-ж. ички дүң продуктуну пайдалануу түзүлүшү
(азыркы баа менен; жыйынтыкка карата пайыз менен)

Структура использования валового внутреннего продукта в 2010г.

(в текущих ценах; в процентах к итогу)

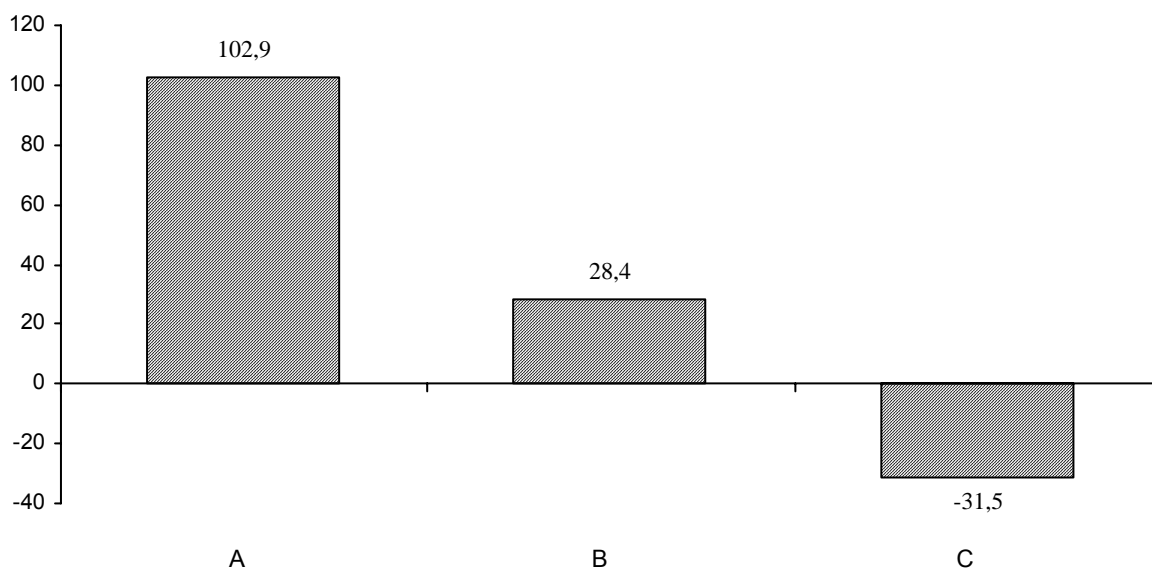

- A - Акыркы керектөө чыгымдары - *Расходы на конечное потребление*
- B - Дүң жыйым - *Валовое накопление*
- C - Товарлар менен тейлөөлөрдүн таза экспорту - *Чистый экспорт товаров и услуг*

6. ӨНӨР ЖАЙ ПРОМЫШЛЕННОСТЬ

Жалпы өнөр жай продукциясынын жана ишмердиктин айрым түрлөрүнүн көлөмү менчиктин түрүнө карабастан, юридикалык жактардын жана алардын обочолонгон бөлүмдөрү тарабынан өндүрүлгөн продукциянын, өнөр жай мүнөздөгү иштердин жана кызмат көрсөтүүнүн суммасы катары аныкталат. Продукциялардын көлөмү туурасындагы маалыматтардын динамикасы тийиштүү жылдагы баалар боюнча берилди. Өнөр жай продукциясынын жалпы көлөмүнүн маалыматына ири, орто жана чакан ишканалар, өнөр жайына кирбеген уюмдардын өнөр жай бөлүмдөрү өндүрүп чыгарган өнөр жай продукциялары (товарлар, кызмат көрсөтүү), ошондой эле калктын өнөр жай ишмердигинин натыйжасында алынган продукциясынын көлөмү жөнүндө маалымат киргизилди. Өнөр жай ишканаларынын продукцияларынын көлөмү заводдук ыкма менен заводдун ичинде айланган продукциялардын наркын кошпой аныкталат. Заводдун ичинде айланган продукцияларга ишкананын өндүрүштүк муктаждыктары үчүн колдонулган өздөрү чыгарган даяр жана толук даяр эмес буюмдардын наркы кирет.

Өнөр жай өндүрүшүнүн физикалык көлөмүнүн индекси - салыштырылып жаткан мезгилдин ичиндеги өндүрүлгөн материалдык баалуулуктардын массасынын (санынын) өзгөрүшүн мүнөздөөчү салыштырма көрсөткүч. Физикалык көлөмдүн индекси продукциялардын физикалык көлөмүнүн динамикасын талдоодо пайдаланылат. Продукциянын көлөмүнүн жеке жана жыйынтыкталган индекстери болот. Жеке индекс бир продукттун чыгарылышынын

Объем промышленной продукции в целом и отдельных ее видов деятельности определяется как сумма данных об объеме промышленной продукции, работ и услуг промышленного характера, производимой юридическими лицами и их обособленными подразделениями, независимо от формы собственности. Динамика данных об объеме продукции приводится в ценах, действовавших в соответствующем году. В сводные данные по объему промышленной продукции включаются данные по объему промышленной продукции (товаров, услуг), выпускаемой крупными, средними и малыми предприятиями, промышленными подразделениями при непромышленных организациях, а также полученной в результате промышленной деятельности населения. Объем продукции промышленного предприятия определяется по заводскому методу без стоимости внутризаводского оборота. Внутризаводским оборотом предприятия считается стоимость той части выработанных им готовых изделий и полуфабрикатов, которая используется внутри данного предприятия на собственные промышленно-производственные нужды.

Индекс физического объема промышленного производства - относительный показатель, характеризующий изменение массы (количества) произведенных материальных благ в сравниваемых периодах. Индекс физического объема используется при анализе динамики физического объема продукции. Различаются индивидуальные и сводные индексы объема продукции. Индивидуальные отражают изменение выпуска одного продукта и

өзгөрүлүшүн чагылдырат жана салыштырылып жаткан мезгилдин ичиндеги продукциянын көлөмү менен натуралдык буюмдук эсептелишинин катышы катары аныкталат. Продукциянын физикалык көлөмүнүн жыйынтыкталган индекси продукциялардын бир нече түрлөрүн камтыган физикалык көлөмдүн агрегацияланган өзгөрүүлөрүн мүнөздөйт. Индекс төмөнкүнү билдирет: продукциянын физикалык көлөмүнүн гана өзгөрүүсүнүн натыйжасында, бардык продукциянын өндүрүлүшү да өзгөрөт. Продукциянын физикалык көлөмүнүн индексин эсептөө үчүн өнөр жай боюнча жалпы жана ишмердиктин түрлөрү боюнча кийинки агрегациялана турган товарлардын белгиленген тобу боюнча продукциялардын натуралдык көрсөткүчүнүн динамикасына негизделген ыкма пайдаланылат. Жыйынтыктар дайыма жылдык же айлык негизде өткөн жылга салыштырылат (өткөн жылдын орточо айлык мааниси =100). Агрегациялоо үчүн колдонулган салмактар өткөн жылдын тике коромжуларына кошулган нарк болуп эсептелет.

Өнөр жай продукциянын натуралай өндүрүлүшү, эреже катары, продукциянын дүң чыгарылышы боюнча көрсөтүлөт, башкача айтканда, ишкананын ичинде өнөр жай-өндүрүштүк муктаждыкка колдонулган продукцияны жана иштетүү үчүн берилген сырьену кошкондо чагылдырылат. Иштетүү үчүн берилген сырьё - түзүлгөн келишимге ылайык өнөр жай продукциясын иштеп чыгаруу үчүн башка ишканага берилген заказчынын сырьёсу.

Көпчүлүк көрсөткүчтөрдүн маалыматтары динамика түрүндө берилди. Бардык нарктык көрсөткүчтөр, иш жүзүндө ар бир отчеттук жылда колдонулган баалар менен берилди.

исчисляются как отношение непосредственно объемов продукции в натурально-вещественном исчислении в сравниваемых периодах. Сводный индекс физического объема продукции характеризует агрегированные изменения физического объема, включающие в себя несколько видов продукции. Индекс показывает, как изменился выпуск всей продукции в результате изменения только ее физического объема. Для исчисления индекса физического объема продукции используется метод, основанный на динамике натуральных показателей продукции по установленному набору товаров с последующей агрегацией по видам деятельности и в целом по промышленности. Результаты, как правило, сравниваются с предыдущим годом на ежегодной или ежемесячной основе (месячное среднее значение предыдущего года=100) . Веса, применяемые для агрегирования, являются стоимостью, добавленной к прямым затратам предыдущего года.

Производство промышленной продукции в натуральном выражении приводится, как правило, по валовому выпуску продукции, т.е. включая продукцию, израсходованную на промышленно-производственные нужды внутри данного предприятия и выработанную из давальческого сырья. Давальческое сырьё - это сырьё, принадлежащее заказчику и переданное на промышленную переработку другим предприятиям для производства из него продукции в соответствии с заключенными договорами.

По большинству показателей данные приводятся в динамике. Все стоимостные показатели приводятся в ценах, фактически действовавших в каждом отчетном году.

Өнөр жайдын жалпы экономикалык көрсөткүчтөрү
Общезкономические показатели промышленности

6.1. ӨНӨР ЖАЙДЫН НЕГИЗГИ КӨРСӨТКҮЧТӨРҮ
ОСНОВНЫЕ ПОКАЗАТЕЛИ ПРОМЫШЛЕННОСТИ

	2006	2007	2008	2009	2010	
Ишканалардын жана өндүрүштөрдүн саны	1972	1998	2053	2092	2090	<i>Число предприятий и производств</i>
Өнөр жай продукциясынын көлөмү, млн. сом	54423,9	59823,3	89235,7	99031,5	124411,5	<i>Объем промышленной продукции, млн. сомов</i>
Өнөр жайда иштегендердин саны, миң адам	293,1	272,8	211,3	201,1	200,0	<i>Численность занятых в промышленности, тыс. человек</i>
Калдыгы чыгарылган финансылык жыйынтык (пайдадан чыгым кемитилет), млн. сом	-487,7	565,5	3457,4	3110,4	17757,1	<i>Сальдированный финансовый результат (прибыль минус убыток), млн. сомов</i>

6.2. ЭКОНОМИКАЛЫК ИШМЕРДИКТИН ТҮРЛӨРҮ БОЮНЧА
ПРОДУКЦИЯЛАРДЫН САЛЫШТЫРМА САЛМАГЫ
(өндүрүштүн жалпы көлөмүнө салыштырмалуу пайыз менен)

УДЕЛЬНЫЙ ВЕС ПРОДУКЦИИ ПО ВИДАМ ЭКОНОМИЧЕСКОЙ ДЕЯТЕЛЬНОСТИ
(в процентах к общему объему производства)

	2006	2007	2008	2009	2010	
Өнөр жай - бардыгы	100	100	100	100	100	<i>Промышленность - всего</i>
Тоо кен казуу	2,1	2,2	2,1	2,0	2,1	<i>Горнодобывающая</i>
Иштетүү	78,1	77,3	82,3	82,0	80,5	<i>Обрабатывающая</i>
Электр энергиясын, газ менен сууну өндүрүү жана бөлүштүрүү	19,8	20,5	15,6	16,0	17,4	<i>Производство и распределение электроэнергии, газа и воды</i>

6.3. Өнөр жай өндүрүшүнүн физикалык көлөмүнүн индекстери
(пайыз менен)

Индексы физического объема промышленного производства
(в процентах)

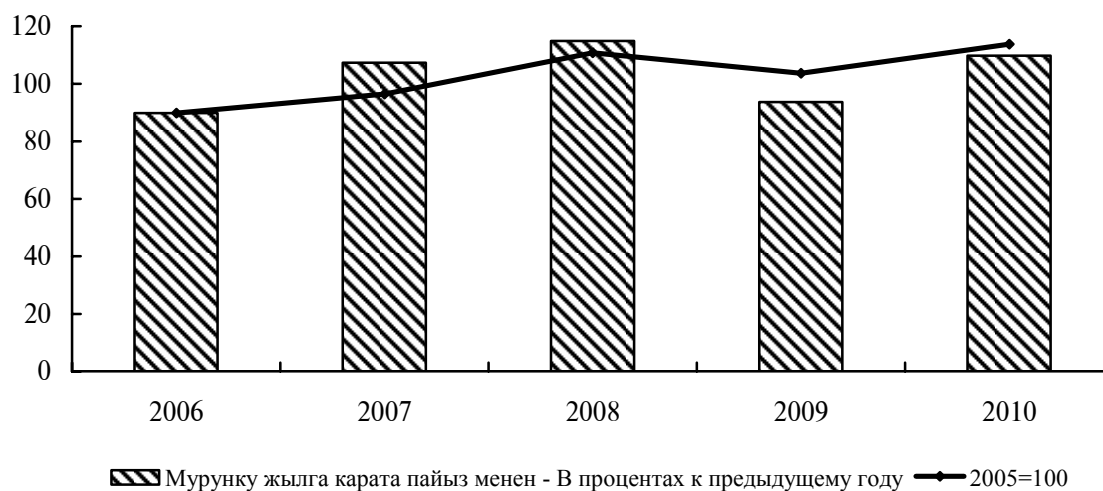

6.4. ЭКОНОМИКАЛЫК ИШМЕРДИКТИН ТҮРЛӨРҮ БОЮНЧА
ӨНДҮРҮЛГӨН ПРОДУКЦИЯЛАРДЫН ФИЗИКАЛЫК
КӨЛӨМҮНҮН ИНДЕКСИ

(мурунку жылга карата пайыз менен)

ИНДЕКСЫ ФИЗИЧЕСКОГО ОБЪЕМА ПРОИЗВЕДЕННОЙ
ПРОДУКЦИИ ПО ВИДАМ ЭКОНОМИЧЕСКОЙ ДЕЯТЕЛЬНОСТИ
(в процентах к предыдущему году)

	2006	2007	2008	2009	2010	
Өнөр жай						Промышленность
- бардыгы	89,8	107,3	114,9	93,6	109,8	- всего
Тоо кен казуу	95,2	98,0	106,4	104,7	99,6	Горнодобывающая
Пайдалуу отун-энергетикалык кендерди казуу	82,7	95,2	106,5	113,8	104,1	Добыча топливно-энергетических полезных ископаемых
Пайдалуу кендерди казуу, отун-энергетикалык кендерден башка	157,9	107,3	106,2	84,0	76,9	Добыча полезных ископаемых, кроме топливно-энергетических
Иштетүү	87,2	107,5	123,6	92,2	110,1	Обрабатывающая
Тамак-аш азык-табын жана тамеки өндүрүү, суусундуктар кошто	108,2	104,3	101,5	110,6	97,8	Производство пищевых продуктов, включая напитки, и табака

ПРОМЫШЛЕННОСТЬ

уландысы

продолжение

	2006	2007	2008	2009	2010	
Текстиль жана тигүү өнөр жайы	119,1	127,2	110,9	69,9	143,3	<i>Текстильное и швейное производство</i>
Булгаары, булгаары- дан жасалган буюмдар өндүрүшү жана бут кийим өндүрүшү	247,9	246,1	106,9	101,7	89,9	<i>Производство кожи, изделий из кожи и производство обуви</i>
Жыгачты иштетүү жана жыгачтан буюмдарды чыгаруу	146,7	133,3	в 1,5 р.	139,2	116,4	<i>Обработка древе- сины и производ- ство изделий из дерева</i>
Целлюлоза кагаз өндүрүшү, басма ишмердиги	123,9	110,0	103,7	85,4	106,1	<i>Целлюлозно-бумаж- ное производство, издательская деятельность</i>
Мунайзат продукту- лары менен ядро- лук материалдар өндүрүшү	95,7	173,8	106,7	в 2,2 р.	69,7	<i>Производство нефтепродуктов и ядерных материалов</i>
Химия өнөр жайы	89,4	141,3	104,7	56,9	121,0	<i>Химическое производство</i>
Резина жана пластмасса буюмдарынын өндүрүшү	111,3	109,7	78,3	94,6	120,4	<i>Производство резиновых и пластмассовых изделий</i>
Башка металл эмес минералдык продуктулардын өндүрүшү	101,8	115,6	88,3	61,8	139,8	<i>Производство про- чих неметалличе- ских минеральных продуктов</i>
Металлургия өндүрүшү жана даяр металл буюмдарын өндүрүү	64,2	99,7	в 1,6 р.	90,6	106,7	<i>Металлургическое производство и производство готовых металли- ческих изделий</i>
Машина менен жабдуулар өндүрүшү	105,2	73,0	99,4	83,4	92,1	<i>Производство машин и оборудования</i>

ӨНӨР ЖАЙ

уландысы

продолжение

	2006	2007	2008	2009	2010	
Электр жабдуулары, электрондук жана оптикалык жабдуулар өндүрүшү	96,9	88,3	в 1,5 р.	85,1	135,6	<i>Производство электрооборудования, электронного и оптического оборудования</i>
Транспорт каражаттарын жана жабдууларды өндүрүү	54,4	101,7	114,5	42,7	в 2,0 р.	<i>Производство транспортных средств и оборудования</i>
Өндүрүштүн башка тармактары	104,9	116,8	в 1,7 р.	64,9	129,5	<i>Прочие отрасли производства</i>
Электр энергиясын, газды жана сууну өндүрүү жана бөлүштүрүү	99,3	107,8	92,5	98,7	111,0	<i>Производство и распределение электроэнергии, газа и воды</i>

6.5. 2010-ж. МЕНЧИКТИН ФОРМАЛАРЫ БОЮНЧА ӨНӨР ЖАЙ ӨНДҮРҮШҮНҮН ТҮЗҮЛҮШҮ

(пайыз менен)

СТРУКТУРА ПРОМЫШЛЕННОГО ПРОИЗВОДСТВА ПО ФОРМАМ СОБСТВЕННОСТИ в 2010г.

(в процентах)

	Салыштырма салмагы <i>Удельный вес</i>			
	ишканалардын жалпы саны боюнча <i>в общем числе предприятий</i>	өнөр жай продукцияларынын өндүрүшүнүн жалпы көлөмү боюнча <i>в общем объеме производства промышленной продукции</i>	кызматкерлердин жалпы саны боюнча <i>в общей численности работников</i>	
Өнөр жай - бардыгы	100	100	100	<i>Промышленность - всего</i>
анын ичинде менчиктин түрү боюнча:				<i>в том числе по формам собственности:</i>
мамлекеттик	5,6	1,0	1,9	<i>государственная</i>
муниципалдык	4,2	1,3	2,6	<i>муниципальная</i>
менчик	90,2	97,7	95,5	<i>частная</i>

**Экономикалык ишмердиктин түрлөрү боюнча
өндүрүштүн негизги көрсөткүчтөрү**

**Основные показатели производства
по видам экономической деятельности**

**6.6. ПАЙДАЛУУ ОТУН-ЭНЕРГЕТИКАЛЫК КЕНДЕРДИ
КАЗЫЛЫШЫНЫН НЕГИЗГИ КӨРСӨТКҮЧТӨРҮ
ОСНОВНЫЕ ПОКАЗАТЕЛИ ДОБЫЧИ ТОПЛИВНО-ЭНЕРГЕТИЧЕСКИХ
ПОЛЕЗНЫХ ИСКОПАЕМЫХ**

	2006	2007	2008	2009	2010	
Ишканалардын саны	40	44	54	76	75	<i>Число предприятий</i>
Өнөр жай продукциясынын көлөмү, млн. сом	776,0	869,5	1479,4	1345,0	1758,9	<i>Объем промышленной продукции, млн. сомов</i>
Иштегендердин саны, миң адам	4,3	4,2	4,1	4,8	4,7	<i>Численность занятых, тыс. человек</i>
Калдыгы чыгарылган финансылык жыйынтык (пайдадан чыгым кемитилет), млн. сом	-365,0	103,4	127,9	-18,0	266,4	<i>Сальдированный финансовый результат (прибыль минус убыток), млн. сомов</i>
Өндүрүү (казуу):						<i>Производство (добыча):</i>
иштетилбеген мунайзат, миң т	70,9	68,5	71,0	77,3	83,0	<i>сырая нефть, тыс. т</i>
табигый газ, млн. м ³	19,4	15,0	17,4	15,4	21,8	<i>природный газ, млн. м³</i>
таш көмүр жана лигнит, миң т	321,3	395,6	491,8	606,9	558,2	<i>уголь каменный и лигнит, тыс. т</i>

6.7. ТАМАК-АШ АЗЫКТАРЫН ЖАНА ТАМЕКИНИ ӨНДҮРҮҮНҮН,
НЕГИЗГИ КӨРСӨТКҮЧТӨРҮ, СУУСУНДУКТАР КОШО
ОСНОВНЫЕ ПОКАЗАТЕЛИ ПРОИЗВОДСТВА
ПИЩЕВЫХ ПРОДУКТОВ, ВКЛЮЧАЯ НАПИТКИ, И ТАБАКА

	2006	2007	2008	2009	2010	
Ишканалардын саны	483	463	436	412	410	Число предприятий
Өнөр жай продукциясынын көлөмү, млн. сом	9328,8	10518,3	13470,6	15330,4	15298,1	Объем промышленной продукции, млн. сомов
Иштегендердин саны, миң адам	24,6	24,6	23,3	20,4	20,1	Численность занятых, тыс. человек
Калдыгы чыгарылган финансылык жыйынтык (пайдандан чыгым кемитилет), млн. сом	-663,8	424,0	274,2	508,0	215,4	Сальдированный финансовый результат (прибыль минус убыток), млн. сомов
Өндүрүү:						Производство:
эт						мясо
жана тамактык субпродуктулар, т	3023,9	3039,4	3331,0	5581,0	6462,2	и пищевые субпродукты, т
колбасалар, т	566,6	685,7	1119,9	2256,2	2378,3	колбасные изделия, т
бардык түрдөгү чалган май, т	12246,3	12336,3	14371,4	10982,7	4687,2	сливочное масло всех видов, т
иштетилген суюк сүт, т	12569,0	16696,8	14552,5	22099,4	27442,7	молоко обработанное жидкое, т
коюлантылбаган жетаттуу кошулбаган каймак, т	150,2	23,1	28,2	53,8	64,6	сливки несгущенные или неподслащенные, т
бардык түрдөгү сырлар, т	3238,0	3121,6	3391,6	2606,9	3523,3	сыры всех типов, т
кумшекер, миң т	58,1	36,8	10,9	5,5	13,9	сахар-песок, тыс. т
өсүмдүк майы, т	16771,3	17591,7	18511,2	20617,4	18062,9	масло растительное, т
катырылган нан жана печенье, кондитердик азыктар жана пирожныйлар, т	5612,4	5955,4	4958,6	5519,8	6052,2	сахари и печенье, изделия кондитерские и пирожные, т

ПРОМЫШЛЕННОСТЬ

уландысы

продолжение

	2006	2007	2008	2009	2010	
шоколад, шоколаддан жана канттан жасалган кондитердик азыктар	2294,2	1948,4	1765,0	1533,7	2002,4	<i>шоколад, изделия кондитерские из шоколада и сахара, т</i>
көндөй, кызартылбаган макарон азыктары, т	6220,8	8514,1	4451,1	6904,4	14841,5	<i>макаронные изделия без начинки, не подвергнутые тепловой обработке, т</i>
алкоголсуз суу- сундуктар, миң л	34865	40986	39537	48653,7	54935,6	<i>безалкогольные напитки, тыс. л</i>
газдаштырылган, таттуу эмес, жытландырылба- ган минералдык суулар, миң л	15777	17098	22362	20651,9	18671,5	<i>воды минеральные и газированные, неподслащенные и неароматизиро- ванные, тыс. л</i>
дан эгиндеринин уну, миң т	485,0	583,1	489,6	513,1	355,7 ¹	<i>мука из зерновых культур, тыс. т</i>
жаңы бышкан нан, миң т	133,4	116,8	106,3	109,2	55,1 ¹	<i>хлеб свежий, тыс. т</i>
арак жана ликер- лор, миң л	14607	14323	14794	13698,0	12922,6	<i>водка и ликеры, тыс. л</i>
накта жүзүм шарабы, көбүк- төнүп турганы кошо, миң л	1778,9	1444,2	1339,5	1410,3	1280,8	<i>вино виноградное натуральное, включая игристое, тыс. л</i>
анын ичинен: «Шампан» түрүндөгү ша- рап, миң л	352,5	397,5	389,9	382,6	224,8	<i>из него: вино типа «Шампанское», тыс. л</i>
башка мөмө- жемиш, шарабы, миң л	1004,2	570,3	377,9	226,7	292,1	<i>вина плодово- ягодные прочие, тыс. л</i>
коньяк, миң л	316,7	422,0	707,1	634,9	630,2	<i>коньяк, тыс. л</i>
пиво, миң л	10964	14031	15407	15161,2	18663,1	<i>пиво, тыс. л</i>
сигареталар, млн. даана	3086,2	3052,7	3024,4	3586,0	3529,0	<i>сигареты, млн. шт.</i>

ӨНӨР ЖАЙ

уландысы

продолжение

	2006	2007	2008	2009	2010	
ферменттештирилген тамеки, миң. т	8,3	7,7	8,1	7,8	8,3	табак ферментированный, тыс. т
тартуучу тамеки, т	420,7	435,5	467,9	504,4	402,1	табак курительный, т

¹ Көмүскө экономика-нын эсебин кошпогондо.

¹ Без учета теневой экономики.

6.8. ТЕКСТИЛЬ ЖАНА ТИГҮҮ ӨНДҮРҮШҮНҮН НЕГИЗГИ КӨРСӨТКҮЧТӨРҮ

ОСНОВНЫЕ ПОКАЗАТЕЛИ ТЕКСТИЛЬНОГО И ШВЕЙНОГО ПРОИЗВОДСТВА

	2006	2007	2008	2009	2010	
Ишканалардын саны	171	161	141	132	135	Число предприятий
Өнөр жай продукциясынын көлөмү, млн. сом	4641,7	4194,3	5837,5	4518,8	6238,1	Объем промышленной продукции, млн. сомов
Иштегендердин саны, миң адам	195,4	173,2	114,9	111,4	110,5	Численность занятых, тыс. человек
Калдыгы чыгарылган финансылык жыйынтык (пайдандан чыгым кемитилет), млн. сом	45,0	-41,5	-41,3	-106,0	-44,7	Сальдированный финансовый результат (прибыль минус убыток), млн. сомов
Өндүрүү:						Производство:
кардо жана тарак менен тытылган пахта буласы, миң т	44,0	28,6	28,2	18,3	19,6	волокно хлопковое кардо-и гребнечесанное, тыс. т
кардо жана тарак менен тытылбаган жуулган, чыбашсыз жүн, т	458,7	881,5	522,8	725,0	886,2	шерсть мытая, обезжиренная не подвергнутая кардо- или гребнечесанию, т
чекене сатууларга ылайыкталып таңгакталбаган пахта буласы, т	1577,7	1307,9	764,3	288,4	615,1	пряжа хлопчатобумажная не расфасованная для розничной продажи, т

ПРОМЫШЛЕННОСТЬ

уландысы

продолжение

	2006	2007	2008	2009	2010	
бардык түрдөгү даяр кездемелер, миң м ² анын ичинен:	2346,5	1679,9	1888,9	1413,6	1002,9	<i>ткани готовые всех видов, тыс. м²</i>
пахтадан токулган кездемелер, атайын кездемелер кирбейт	477,7	481,6	491,1	112,2	-	<i>из них: хлопчатобумажные, кроме специальных</i>
жүн кездемелер	284,0	200,9	217,1	168,3	72,3	<i>из шерсти</i>
Эркектердин жана балдардын сырткы кийими, трикотаждан башка, мин даана	6200	4642	6242	2988	5383	<i>Одежда верхняя, кроме трикотажной, мужская и для мальчиков, тыс. шт.</i>
Аялдардын жана кыздардын сырткы кийими, трикотаждан башка, мин даана	19972	19723	25957	19639	28744	<i>Одежда верхняя, кроме трикотажной, женская и для девочек, тыс. шт.</i>
Ич кийим, трикотаждан башка, мин даана	18002	13339	21676	11157	21827	<i>Белье нижнее прочее, кроме трикотажного, тыс. шт.</i>
Машина жана кол менен токулган трикотаж байпак буюмдары, миң түгөй	391,8	1986,6	8294,6	12934,9	14852,6	<i>Трикотажные чулочно-носочные изделия машинной и ручной вязки, тыс. пар</i>

6.9. МУНАЙЗАТ ПРОДУКТУЛАРЫНЫН ӨНДҮРҮШҮНҮН
НЕГИЗГИ КӨРСӨТКҮЧТӨРҮ

ОСНОВНЫЕ ПОКАЗАТЕЛИ ПРОИЗВОДСТВА НЕФТЕПРОДУКТОВ

	2006	2007	2008	2009	2010	
Ишканалардын саны	4	5	5	7	7	Число предприятий
Өнөр жай продукциясынын көлөмү, млн. сом	578,5	747,7	1077,9	1397,9	1215,2	Объем промышленной продукции, млн. сомов
Иштегендердин саны, миң адам	1,1	1,1	1,1	1,3	1,3	Численность занятых, тыс. человек
Калдыгы чыгарылган финансылык жыйынтык (пайдадан чыгым кемитилет), млн. сом	103,4	241,8	59,9	-182,4	15,1	Сальдированный финансовый результат (прибыль минус убыток), млн. сомов
Өндүрүү:						Производство:
мотор майы (бензин), миң т	9,8	13,6	12,8	9,9	14,7	моторное топливо (бензин), тыс. т
газойли (дизель майы), миң т	31,3	51,6	59,9	48,0	39,6	газойли (дизельное топливо), тыс. т
мунайзат отуну (мазут), миң т	42,1	55,5	58,9	39,0	43,2	топливо нефтяное (мазут), тыс. т

6.10. БАШКА МЕТАЛЛ ЭМЕС МИНЕРАЛДЫК ПРОДУКТУЛАРДЫ
ӨНДҮРҮҮНҮН НЕГИЗГИ КӨРСӨТКҮЧТӨРҮ

ОСНОВНЫЕ ПОКАЗАТЕЛИ ПРОИЗВОДСТВА
ПРОЧИХ НЕМЕТАЛЛИЧЕСКИХ МИНЕРАЛЬНЫХ ПРОДУКТОВ

	2006	2007	2008	2009	2010	
Ишканалардын саны	145	162	190	194	194	Число предприятий
Өнөр жай продукциясынын көлөмү, млн. сом	5228,8	7437,6	8949,1	5556,3	5970,2	Объем промышленной продукции, млн. сомов

ПРОМЫШЛЕННОСТЬ

уландысы

продолжение

	2006	2007	2008	2009	2010	
Иштегендердин саны, миң адам	9,8	11,5	11,4	9,5	9,5	<i>Численность занятых, тыс. человек</i>
Калдыгы чыгарылган финансылык жыйынтык (пайдан чыгым кемитилет), млн. сом	544,4	1321,5	966,7	102,4	-461,6	<i>Сальдированный финансовый результат (прибыль минус убыток), млн. сомов</i>
Өндүрүү:						<i>Производство:</i>
цемент, миң т	1050,9	1229,5	1218,1	579,4	758,2	<i>цемент, тыс. т</i>
курулуш акиташы, миң т	9,9	12,9	8,7	4,7	6,5	<i>строительная известь, тыс. т</i>
бетондон жасалган курама курулуш конструкциялары, миң т	114,5	135,3	131,8	101,1	102,3	<i>сборные строительные конструкции из бетона, тыс. т</i>
курулуш кирпичтери, пол үчүн блоктор жана ушул өндүү отко чыдамдуу эмес керамикалык буюмдар, млн. даана	107,0	120,6	80,0	52,9	51,8	<i>кирпичи строительные, блоки для полов и изделия аналогичные керамические, неогнеупорные, млн. шт.</i>
толкун сымал шифер, беттер, панелдер, плиткалар жана ушул өндүү асбоцементтен жасалган буюмдар, миң т	232,9	193,0	123,1	62,7	69,1	<i>шифер гофрированный, листы, панели, плитки и изделия аналогичные из асбоцемента, тыс. т</i>
шлак кебези, минералдык жана силикаттык кебез, т	514,8	597,9	875,2	598,5	1104,1	<i>шлаковата, вата минеральная силикатная, т</i>
тилке айнек, миң м ²	20786	22920	18752	-	-	<i>листовое стекло, тыс. м²</i>

6.11. ЭЛЕКТР ЖАБДУУЛАРЫН, ЭЛЕКТРОНДУК ЖАНА ОПТИКАЛЫК ЖАБДУУЛАРДЫ ӨНДҮРҮҮНҮН НЕГИЗГИ КӨРСӨТКҮЧТӨРҮ

ОСНОВНЫЕ ПОКАЗАТЕЛИ ПРОИЗВОДСТВА
ЭЛЕКТРООБОРУДОВАНИЯ, ЭЛЕКТРОННОГО
И ОПТИЧЕСКОГО ОБОРУДОВАНИЯ

	2006	2007	2008	2009	2010	
Ишканалардын саны	70	74	68	64	62	<i>Число предприятий</i>
Өнөр жай продукциясынын көлөмү, млн. сом	1057,5	1183,8	1672,1	1348,7	1539,8	<i>Объем промышленной продукции, млн. сомов</i>
Иштегендердин саны, миң адам	6,1	6,0	5,6	4,9	4,5	<i>Численность занятых, тыс. человек</i>
Калдыгы чыгарылган финансылык жыйынтык (пайдадан чыгым кемитилет), млн. сом	-132,3	-394,8	-5,7	-41,2	41,9	<i>Сальдированный финансовый результат (прибыль минус убыток), млн. сомов</i>
Өндүрүү:						<i>Производство:</i>
кубаттуулугу 75 кВт жогору үзгүлтүктүү токтун көп фазалуу электр кыймылдаткычтары, даана	5	26	9	2	2	<i>электродвигатели переменного тока, многофазные мощностью более 75 кВт, шт.</i>
кубаттуулугу 75 кВтдан ашпаган үзгүлтүктүү токтун көп фазалуу электр кыймылдаткычтары, даана	15	40	26	-	1	<i>электродвигатели переменного тока многофазные мощностью не более 75 кВт, шт.</i>
электр лампалары, млн. даана	196,5	181,7	171,3	140,8	166,9	<i>лампы электрические, млн. шт.</i>
теле көрсөтүүчү, приемниктер, даана	-	-	37234	41128	48302	<i>приемники телевизионные, шт.</i>

ПРОМЫШЛЕННОСТЬ

уландысы						<i>продолжение</i>
	2006	2007	2008	2009	2010	
маалыматтарды иштетүүчү цифралык машиналар (компьютерлер) жана чогултулган компьютердик системалар, даана салмагы 5 килограммдан ашык коргошун электр аккумуляторлору, миң даана	148	202	57	-	-	<i>машины цифровые для обработки информации (компьютеры) и системы компьютерные в сборе, шт.</i>
өзүнчө, оролгон өткөргүчтөр, т	4,6	1,3	1,1	0,8	0,5	<i>аккумуляторы электрические свинцовые массой более 5 кг, тыс. шт.</i>
	-	8,9	18,0	2,0	4,2	<i>провода изолированные, обмоточные, т</i>

**6.12. ЭЛЕКТР ЭНЕРГИЯСЫН, ГАЗ МЕНЕН СУУНУ ӨНДҮРҮҮ
ЖАНА БӨЛҮШТҮРҮҮНҮН НЕГИЗГИ КӨРСӨТКҮЧТӨРҮ**
**ОСНОВНЫЕ ПОКАЗАТЕЛИ ПРОИЗВОДСТВА И РАСПРЕДЕЛЕНИЯ
ЭЛЕКТРОЭНЕРГИИ, ГАЗА И ВОДЫ**

	2006	2007	2008	2009	2010	
Ишканалардын саны	213	245	275	299	298	<i>Число предприятий</i>
Өнөр жай продукциясынын көлөмү, млн. сом	10774,6	12288,2	13884,8	15867,9	21645,8	<i>Объем промышленной продукции, млн. сомов</i>
Иштегендердин саны, миң адам	23,8	24,3	24,3	24,9	24,5	<i>Численность занятых, тыс. человек</i>
Калдыгы чыгарылган финансылык жыйынтык (пайдадан чыгым кемитилет), млн. сом	-109,9	-579,8	-1259,7	-2161,7	3279,0	<i>Сальдированный финансовый результат (прибыль минус убыток), млн. сомов</i>

ӨНӨР ЖАЙ

уландысы						<i>продолжение</i>
	2006	2007	2008	2009	2010	
Өндүрүү:						<i>Производство:</i>
электр энергиясы, млн. кВт. с	14523,2	14830,4	11789,1	11083,2	12113,6	<i>электроэнергия, млн. кВт.ч</i>
жылуулук энергия- сы, миң Гкал	2933,4	2925,7	3141,2	2979,9	2815,3	<i>тепловая энергия, тыс. Гкал</i>
жаратылыш суусу, млн. м ³	148,3	145,2	142,3	135,8	132,9	<i>вода природная, млн. м³</i>

7. АЙЫЛ ЧАРБАСЫ, АҢЧЫЛЫК ЖАНА ТОКОЙ ЧАРБАСЫ СЕЛЬСКОЕ ХОЗЯЙСТВО, ОХОТА И ЛЕСНОЕ ХОЗЯЙСТВО

Айыл чарба продукцияларын өндүрүшкөн чарбачылык кылуучу субъектилер төмөнкү категорияларга бөлүнүшөт: **мамлекеттик чарбалар, коллективдик чарбалар, жарандардын көмөкчү жеке чарбалары, дыйкан (фермер) чарбалары, жеке ишкерлер.**

Мамлекеттик чарбалар - мүлкү жана пайдасы мамлекеттин менчиги катары эсептелген, юридикалык жактар.

Коллективдик чарбалар өзүнө айыл чарба кооперативдерин, акционердик коомдорду, бардык түрдөгү шериктештиктерди, ассоциацияларды, бирикмелерди жана коллективдик-дыйкан чарбаларын, агрофирмаларды жана ишканалар менен уюмдардын көмөкчү чарбаларын камтыйт.

Жарандардын жеке көмөкчү чарбалары өзүнө көмөкчү жеке чарбаларды, коллективдик бакчалар менен түтүндүк жерлерди камтыйт.

Коллективдик бакчалар жана огороддор - жер пайдалануунун формасы, мында жер бакчачылык кылуу жана жашылча-жемиш өстүрүү үчүн жарандар коллективине бөлүнүп берилет.

Дыйкан (фермер) чарбасы юридикалык жактын статусуна ээ болгон, болбосо өзүнүн ишин юридикалык жакты түзбөстөн жүзөгө ашыруучу, иши басымдуу түрдө айыл чарба продукциясын өндүрүүнү чогуу жүргүзгөн бир үйбүлөнүн мүчөлөрүнүн, бир туугандардын жана башка адамдардын эмгегине негизделген, дыйкан чарбасынын мүчөлөрүнүн менчик укугуна таандык болгон же пайдаланууга (ижарага) алынган жер участогуна жана башка мүлккө негизделген өз алдынча чарба жүргүзүүчү субъект.

Жеке ишкерлер - жеке ишкер катары мамлекеттик каттоодон өткөндөн тартып жеке ишкерлик ишмердиктер-

Хозяйствующие субъекты сельского хозяйства, занятые производством продукции, подразделены на следующие категории: государственные хозяйства, коллективные хозяйства, личные подсобные хозяйства граждан, крестьянские (фермерские) хозяйства, индивидуальные предприниматели.

Государственные хозяйства - юридические лица, имущество и прибыль которых являются собственностью государства.

Коллективные хозяйства включают в себя сельскохозяйственные кооперативы, акционерные общества, товарищества всех видов, ассоциации, объединения и коллективно-крестьянские хозяйства, агрофирмы и подсобные хозяйства предприятий и организаций

Личные подсобные хозяйства граждан включают в себя личные подсобные хозяйства, коллективные сады и огороды.

Коллективные сады и огороды - форма землепользования, при которой земля отводится коллективу граждан для садоводства и огородничества.

Крестьянское (фермерское) хозяйство - самостоятельный хозяйствующий субъект, имеющий статус юридического лица, либо осуществляющий свою деятельность без образования юридического лица, деятельность которого основана преимущественно на личном труде членов одной семьи, родственников и других лиц, совместно ведущих производство сельскохозяйственной продукции, которое базируется на земельном участке и другом имуществе, принадлежащем

ди жүргүзгөн, жеке адамдар.

Айыл чарбасынын продукцияларынын дүң чыгаруу - алынган жылдагы иш жүзүндөгү баалар боюнча акчалай бааланган мал чарбачылыгы менен дыйканчылык продукцияларынын суммасын жана айыл чарбасына көрсөтүлгөн кызматтын наркын билдирет. Айыл чарба ишканаларынын жана калк өндүргөн продукциялардын товардык бөлүктөрү иш жүзүндөгү сатып өткөрүлүү баалары боюнча бааланат, товардык эмес бөлүгү - өздүк наркы боюнча аныкталат.

Айыл чарба продукцияларына белгилүү жылда алынган түшүмдүн, малды багып өстүрүүнүн жана чарбачылыкка пайдалануунун нарктары, жаңы отургузулган көп жылдык мөмө бактардын наркы жана жылдын башынан аягына чейин өстүрүлүп бүтпөй калган дыйканчылык продукцияларынын наркынын өзгөрүлүшү кирет.

Тейлөөлөрдүн наркына, айыл чарба өндүрүүчүлөрүнө көрсөтүлгөн төмөндөгү акысына тейлөөлөрдөй эле акысыз тейлөөлөр (бюджеттик каржылоо) да кирет:

- жерлерди жакшыртуу; кыртышты химиялык иштетүү жана башка агрохимиялык иштер боюнча;

- мал чарбасын зоотехникалык тейлөө боюнча;

- суу чарба системаларын жана курулмаларын пайдалануу боюнча.

«Аңчылык жана токой чарбасы» тармагына токой иштери, жапайы өскөн жана жыгач эмес токой продуктуларын жыйноо, аңчылык, аң тери өнөр жайы жана жапайы куштарды көбөйтүү, токой чарбаларын тейлөө кирет.

Айыл чарба продукцияларынын физикалык көлөмүнүн индексин эсептөө үчүн анын көлөмүнүн туруктуу баадагы көрсөткүчү пайдаланылат.

Айыл чарба өсүмдөктөрүнүн айдоо аянттары - жазгы эгиндер (жазгы-

членам крестьянского хозяйства на праве собственности или полученном в пользование (аренду).

Индивидуальные предприниматели - физические лица, занятые индивидуальной предпринимательской деятельностью с момента государственной регистрации в качестве индивидуального предпринимателя.

Валовой выпуск продукции сельского хозяйства представляет собой сумму продукции растениеводства и животноводства в стоимостной оценке по фактическим ценам данного года и стоимости услуг, оказанных сельскому хозяйству. Товарная часть продукции сельскохозяйственных предприятий и населения оценивается по фактическим ценам реализации, нетоварная - по себестоимости.

В продукцию сельского хозяйства включается стоимость сырых продуктов, полученных от урожая данного года и в результате выращивания и хозяйственного использования сельскохозяйственных животных, стоимость выращивания молодых многолетних насаждений и изменение стоимости незавершенного производства продукции растениеводства от начала к концу года.

В стоимость услуг, как платных, так и бесплатных (бюджетное финансирование) относятся услуги, оказанные сельхозпроизводителям:

- по улучшению земель, химизации почв и другим агрохимическим работам;

- по зоотехническому обслуживанию животноводства;

- по эксплуатации водохозяйственных систем и сооружений.

В вид деятельности «Охота и лесное хозяйство» включается: лесоводство, сбор дикорастущих и недревесных лесопродуктов, охота, пушной

түшүм берүүчү) айдалып бүткөндөн кийинки айыл чарба өсүмдүктөрү себилген аянт. Айдоо аянтынын курамына, күзгү-кышкы мезгилдерде үшүк алгандарын чыгарып салгандан кийинки, мурдагы жылдын күзүндө айдалган күздүк эгиндер, кезектеги жылдагы баардык жазгы айдап-себүүлөр, керектен чыккан күздүктөрдүн ордуна себилген жерлер кошо, ошондой эле мурдагы жылдагы көп жылдык чөптөрдүн сакталып калган аянттары кирет.

Айыл чарба өсүмдүктөрүнүн дүн жыйымы өзүнө негизги, ошондой эле кайта себилген, катар аралык өсүмдүктөрдөн жыйналган продукциялардын көлөмүн да камтыйт.

Айыл чарба өсүмдүктөрүнүн түшүмдүүлүгү - аянт бирдигинен алынган айыл чарба продукцияларынын орточо түшүмдүүлүгүн мүнөздөөчү көрсөткүч.

Айыл чарба продукциясын сатып өткөрүү - айыл чарбанын негизги продуктуларын айыл чарба ишканалары, дыйкан (фермер) чарбалары тарабынан даярдоочу уюмдарга, базарларда, бартердик бүтүмдөр боюнча, биржаларда, аукциондордо, калкка чарбанын коомдук тамак-аш системасы аркылуу жана айыл чарба ишканалары тарабынан эмгек акыны төлөө иретинде сатып өткөрүүнү мүнөздөөчү көрсөткүч.

Малдын башы 1-январдагы абалы боюнча жыл сайын өткөрүлүүчү текши эсепке алуунун негизинде белгиленет жана малдын тийиштүү түрүнүн бардык жаш курагынын башын камтыйт. Топоздордун саны ири мүйүздүү малдардын курамында эсептелет.

Союлуучу мал жана канаттуулар (тирүүлөй салмакта) - этке союлуучу малдын жана канаттуулардын пайдаланылышынын натыйжасын билдирүүчү көрсөткүч. **Эт өндүрүү (союлгандан кийинки салмакта)** өзүнө мал-

промысел и разведение дичи, обслуживание лесного хозяйства.

Для исчисления индексов физического объема продукции сельского хозяйства используется показатель ее объема в постоянных ценах.

Посевные площади сельскохозяйственных культур - площадь, занятая посевами сельскохозяйственных культур к концу сева яровых культур (весенне-продуктивная). В состав посевной площади включаются озимые посевы осени предшествующего года за вычетом погибших в осенне-зимний период, все яровые посевы текущего года, включая посевы по погибшим озимым, а также сохранившиеся площади многолетних трав посева прошлых лет.

Валовой сбор сельскохозяйственных культур включает в себя объем собранной продукции, как с основных, так и с повторных посевов.

Урожайность сельскохозяйственных культур - показатель, характеризующий средний сбор сельскохозяйственной продукции с единицы площади.

Реализация сельскохозяйственной продукции - показатель, характеризующий реализацию сельскохозяйственными предприятиями, крестьянскими (фермерскими) хозяйствами и населением, основных продуктов сельского хозяйства заготовительным организациям, на рынке, по бартерным сделкам, на биржах, аукционах, реализованную населению через систему общественного питания хозяйства и в порядке оплаты труда сельскохозяйственными предприятиями.

Поголовье скота по состоянию на 1 января устанавливается на основе ежегодных сплошных учетов и включает поголовье всех возрастных групп соответствующего вида скота. Пого-

дын жана канаттуулардын этинин бардык түрүн, тоң май сырьесун, тамак аш субпродуктуларын камтыйт.

Сүттүн өндүрүлүшү иш жүзүндө уйдан, эчкиден, бээден саалган сүттөрдү, алар сатып өткөрүлгөнүнө, же чарбада пайдаланылгандыгына карабастан көрсөтүлөт.

Жүндүн өндүрүлүшү иш жүзүндө койдон, эчкиден кыркылып алынган жүндөрдү көрсөтөт, алардын сатып өткөрүлгөндүгүнө, же чарбалык муктаждыктарга пайдаланылганына карабастан. Жүндүн салмагы кой кыркылгандан кийинки, башкача айтканда, жуулбаган жүндүн салмагы боюнча көрсөтүлөт.

Жумуртка өндүрүүгө үй канаттууларынын бардык түрлөрүнөн алынган жумурткалар, жөжө чыгарууга калтырылгандары кошо камтылат.

ловье яков учитывается в составе крупного рогатого скота.

Скот и птица на убой (в живом весе) - показатель, характеризующий результат использования скота и птицы для забоя на мясо. **Производство мяса (в убойном весе)** включает мясо всех видов скота и птицы, жирсырец, пищевые субпродукты.

Производство молока характеризуется фактически надоемным коровьим, козьим и кобыльим молоком, независимо от того, было ли оно реализовано или потреблено в хозяйстве.

Производство шерсти включает всю фактически настриженную овечью, козью шерсть, независимо от того, была ли она реализована или использована на внутривладельческие нужды. Вес шерсти показывается физический, полученный непосредственно после стрижки овец, т.е. немойтой шерсти.

Производство яиц включает их сбор от всех видов домашней птицы, включая яйца, используемые на воспроизводство птицы (инкубация и др.).

**Айыл чарбасы, аңчылык жана токой чарбасынын
негизги көрсөткүчтөрү**

**Основные показатели сельского хозяйства,
охоты и лесного хозяйства**

**7.1. КАТТАЛГАН АЙЫЛ ЖАНА ТОКОЙ ЧАРБАЛАРЫНЫН
СУБЪЕКТИЛЕРИНИН САНЫ**

(жылдын аягына карата; бирдик)

**КОЛИЧЕСТВО ЗАРЕГИСТРИРОВАННЫХ СУБЪЕКТОВ
СЕЛЬСКОГО И ЛЕСНОГО ХОЗЯЙСТВА**

(на конец года; единиц)

	2006	2007	2008	2009	2010	
Субъектилердин бардыгы	315223	325384	326811	319738	331702	Всего субъектов
анын ичинде:						<i>в том числе:</i>
айыл чарбасы	315153	325313	326740	319667	331631	<i>сельское хозяйство</i>
анын ичинен:						<i>из них:</i>
мамлекеттик чарбалар	106	76	135	71	64	<i>государственные хозяйства</i>
коллективдик чарбалар	1448	1144	4211	781	509	<i>коллективные хозяйства</i>
анын ичинде:						<i>в том числе:</i>
акционердик коомдор	48	38	97	44	42	<i>акционерные общества</i>
коллективдик-дыйкан чарбалары	160	107	660	86	93	<i>коллективно-крестьянские хозяйства</i>
айыл чарба кооперативдери	1240	999	3454	651	374	<i>сельскохозяйственные кооперативы</i>
мамлекеттик жана коллективдик уюмдар менен ишканалардын көмөкчү чарбалары	538	538	538	538	538	<i>подсобные хозяйства государственных и коллективных организаций и предприятий</i>
дыйкан (фермер) чарбалары, миң	313061	323555	321856	318815	331058	<i>крестьянские (фермерские) хозяйства, тыс.</i>
токой чарбасы	70	71	71	71	71	<i>лесное хозяйство</i>

7.2. АЙЫЛ ЧАРБАСЫ, АҢЧЫЛЫК ЖАНА ТОКОЙ ЧАРБАСЫНЫН
ПРОДУКЦИЯЛАРЫНЫН ДҮҢ ЧЫГАРУУСУ

(учурдагы иш жүзүндөгү баада; миллион сом)

ВАЛОВОЙ ВЫПУСК ПРОДУКЦИИ СЕЛЬСКОГО ХОЗЯЙСТВА,
ОХОТЫ И ЛЕСНОГО ХОЗЯЙСТВА

(в фактически действовавших ценах; миллионов сомов)

	2006	2007	2008	2009	2010	
Бардык түрдөгү чарбалар - Хозяйства всех категорий						
Айыл чарбасы, аңчылык жана токой чарбасы- нын продукция- ларынын дүң чыгаруусу	72277,4	89886,1	112099,6	111283,9	116034,7	Валовой выпуск продукции сель- ского хозяйства, охоты и лесного хозяйства
Айыл чарба продукциялары анын ичинде:	71098,7	88158,2	110294,1	108784,8	113535,6	Продукция сель- ского хозяйства в том числе:
дыйканчылык	40739,4	50436,4	63137,5	59547,9	61485,3	растениеводства
мал чарбасы	30359,3	37721,8	47156,6	49236,9	52050,3	животноводства
Айыл чарба тейлөөлөрү	1004,4	1578,3	1723,0	2288,7	2288,7	Сельскохозяйст- венные услуги
Аңчылык жана токой чарбасы	174,3	149,6	82,5	210,4	210,4	Охота и лесное хозяйство
Мамлекеттик жана коллективдик чарбалар Государственные и коллективные хозяйства						
Айыл чарба продукциялары анын ичинде:	2285,1	2520,3	2373,6	2799,7	2753,3	Продукция сель- ского хозяйства в том числе:
дыйканчылык	1653,1	1290,7	1358,7	2018,1	1787,7	растениеводства
мал чарбасы	632,0	1229,6	1014,9	781,6	965,6	животноводства
Жарандардын жеке көмөкчү чарбалары Личные подсобные хозяйства граждан						
Айыл чарба продукциялары анын ичинде:	27081,5	31675,9	39689,4	43723,2	44741,0	Продукция сель- ского хозяйства в том числе:
дыйканчылык	11649,1	13461,6	16728,0	14739,8	16570,1	растениеводства
мал чарбасы	15432,4	18214,3	22961,4	28983,4	28170,9	животноводства
Дыйкан (фермер) чарбалары Крестьянские (фермерские) хозяйства						
Айыл чарба продукциялары анын ичинде:	41732,1	53962,0	68231,1	62261,9	66041,3	Продукция сель- ского хозяйства в том числе:
дыйканчылык	27437,2	35684,1	45050,9	42790,0	43127,5	растениеводства
мал чарбасы	14294,9	18277,9	23180,2	19471,9	22913,8	животноводства

7.3. ЧАРБАЛАРДЫН КАТЕГОРИЯЛАРЫ БОЮНЧА АЙЫЛ ЧАРБА
ПРОДУКЦИЯЛАРЫНЫН КӨЛӨМҮНҮН ИНДЕКСИ

(мурунку жылга карата пайыз менен)

ИНДЕКСЫ ФИЗИЧЕСКОГО ОБЪЕМА ПРОДУКЦИИ
СЕЛЬСКОГО ХОЗЯЙСТВА ПО КАТЕГОРИЯМ ХОЗЯЙСТВ

(в процентах к предыдущему году)

Жылдар Годы	Бардык кате- гориядагы чарбалар <i>Хозяйства всех категорий</i>	анын ичинде - в том числе		
		мамлекеттик жана коллектив- дик чарбалар <i>государственные и коллективные хозяйства</i>	жарандардын жеке көмөкчү чарбалары <i>личные подсобные хозяйства граждан</i>	дыйкан (фермер) чарбалары <i>крестьянские (фермерские) хозяйства</i>
2006	101,7	85,9	101,5	103,2
2007	101,5	92,9	91,4	108,7
2008	100,8	74,2	104,1	100,7
2009	107,0	121,3	116,2	101,9
2010	97,2	92,3	95,2	98,7

7.4. ЧАРБАЛАРДЫН КАТЕГОРИЯЛАРЫ БОЮНЧА АЙЫЛ ЧАРБА
ПРОДУКЦИЯЛАРЫНЫН ТҮЗҮЛҮШҮ

(жыйынтыкка карата пайыз менен)

СТРУКТУРА ПРОДУКЦИИ СЕЛЬСКОГО ХОЗЯЙСТВА
ПО КАТЕГОРИЯМ ХОЗЯЙСТВ

(в процентах к итогу)

	2006	2007	2008	2009	2010	
Бардык категорияда- гы чарбалар	100	100	100	100	100	<i>Хозяйства всех категорий</i>
анын ичинен:						<i>в том числе:</i>
мамлекеттик жана коллективдик чарбалар	3	3	2	3	3	<i>государственные и коллективные хозяйства</i>
жарандардын жеке көмөкчү чарбалары	38	37	36	40	39	<i>личные подсобные хозяйства граждан</i>
дыйкан (фермер) чарбалары	59	60	62	57	58	<i>крестьянские (фер- мерские) хозяйства</i>

7.5. 2010-ж. ЧАРБАЛАРДЫН КАТЕГОРИЯЛАРЫ БОЮНЧА
АЙЫЛ ЧАРБА ПРОДУКЦИЯЛАРЫНЫН НЕГИЗГИ ТҮРЛӨРҮНҮН
ӨНДҮРҮЛҮШҮНҮН ТҮЗҮЛҮШҮ

(бардык категориядагы чарбаларга, пайыз менен)

СТРУКТУРА ПРОИЗВОДСТВА ОСНОВНЫХ ВИДОВ
СЕЛЬСКОХОЗЯЙСТВЕННОЙ ПРОДУКЦИИ ПО КАТЕГОРИЯМ ХОЗЯЙСТВ
в 2010г.

(в процентах к хозяйствам всех категорий)

	Мам- лекет- тик чар- балар	Коллек- тивдик чарба- лар	Жаран- дардын жеке көмөкчү чарбала- ры	Дыйкан (фермер) чарбала- ры	
	<i>Госу- дарст- венные хозяй- ства</i>	<i>Коллек- тивные хозяй- ства</i>	<i>Личные подсобные хозяйст- ва граж- дан</i>	<i>Кресть- янские (фермер- ские) хо- зяйства</i>	
Дан (тазалангандан кийинки салмакта)	0,5	4,2	7,4	87,9	<i>Зерно (в весе после доработки)</i>
Пахта сырьесу (зачеттук салмакта)	2,0	4,3	0,1	93,6	<i>Хлопок-сырец (в зачетном весе)</i>
Тамеки (зачеттук салмакта)	0,3	4,6	0,6	94,5	<i>Табак (в зачетном весе)</i>
Кант кызылчасы (фабрикалык)	0,8	7,8	9,4	82,0	<i>Сахарная свекла (фабричная)</i>
Картошка	0,6	0,8	28,3	70,3	<i>Картофель</i>
Жашылча	0,2	1,7	38,7	59,4	<i>Овощи</i>
Эт (союлгандан кийинки салмакта)	0,02	0,7	49,2	50,1	<i>Мясо (в убойном весе)</i>
Чийки сүт	0,02	1,1	49,6	49,3	<i>Молоко сырое</i>
Жумуртка	0,0	33,8	39,3	26,9	<i>Яйца</i>
Жүн (жуулбаган салмакта)	0,5	0,2	43,9	55,4	<i>Шерсть (в физическом весе)</i>

7.6. БАРДЫК КАТЕГОРИЯДАГЫ ЧАРБАЛАРДА
АЙЫЛ ЧАРБА ПРОДУКЦИЯЛАРЫНЫН НЕГИЗГИ
ТҮРЛӨРҮНҮН ӨНДҮРҮЛҮШҮ

(миң тонна)

ПРОИЗВОДСТВО ОСНОВНЫХ ВИДОВ СЕЛЬСКОХОЗЯЙСТВЕННОЙ
ПРОДУКЦИИ В ХОЗЯЙСТВАХ ВСЕХ КАТЕГОРИЙ
(тысяч тонн)

	2006	2007	2008	2009	2010	
Дан (тазалангандан кийинки салмакта)	1562,2	1491,1	1510,9	1929,2	1583,8	Зерно (в весе после доработки)
Пахта сырьесу (зачеттук салмакта)	117,5	95,1	95,1	49,2	74,0	Хлопок-сырец (в зачетном весе)
Тамеки (зачеттук салмакта)	13,4	14,4	13,6	12,0	9,9	Табак (в зачетном весе)
Кант кызылчасы (фабрикалык)	226,0	155,4	-	54,0	139,2	Сахарная свекла (фабричная)
Картошка	1254,7	1373,8	1334,9	1393,1	1339,4	Картофель
Жашылча	761,3	789,8	822,6	832,5	812,1	Овощи
Эт (союлгандан кийинки салмакта)	182,0	183,1	184,2	185,5	186,9	Мясо (в убойном весе)
Чийки сүт	1212,1	1240,0	1273,5	1314,7	1359,9	Молоко сырое
Жумуртка, млн. даана	343,2	373,7	369,3	369,3	373,0	Яйца, млн. шт.
Жүн (жуулбаган салмакта)	10,6	10,6	10,8	11,0	10,9	Шерсть (в физическом весе)

7.7. МАМЛЕКЕТТИК ЖАНА КОЛЛЕКТИВДИК ЧАРБАЛАРДА
АЙЫЛ ЧАРБА ПРОДУКЦИЯЛАРЫНЫН НЕГИЗГИ
ТҮРЛӨРҮНҮН ӨНДҮРҮЛҮШҮ

(миң тонна)

ПРОИЗВОДСТВО ОСНОВНЫХ ВИДОВ СЕЛЬСКОХОЗЯЙСТВЕННОЙ
ПРОДУКЦИИ В ГОСУДАРСТВЕННЫХ И КОЛЛЕКТИВНЫХ ХОЗЯЙСТВАХ
(тысяч тонн)

	2006	2007	2008	2009	2010	
Дан (тазалангандан кийинки салмакта)	104,1	78,3	54,8	103,2	74,4	Зерно (в весе после доработки)
Пахта сырьесу (зачеттук салмакта)	11,5	3,5	2,5	2,2	4,6	Хлопок-сырец (в зачетном весе)

АЙЫЛ ЧАРБАСЫ

уландысы

продолжение

	2006	2007	2008	2009	2010	
Тамеки (зачеттук салмакта)	0,8	0,7	0,5	0,4	0,5	Табак (в зачетном весе)
Кант кызылчасы (фабрикалык)	30,0	14,8	-	7,6	12,0	Сахарная свекла (фабричная)
Картошка	10,6	13,1	17,1	15,6	18,0	Картофель
Жашылча	18,4	20,6	18,7	15,1	15,8	Овоци
Эт (союлгандан кийинки салмакта)	2,0	1,9	1,9	1,4	1,3	Мясо (в убойном весе)
Чийки сүт	21,1	18,0	15,2	13,2	15,1	Молоко сырое
Жумуртка, млн. даана	110,1	141,9	133,8	124,6	126,2	Яйца, млн. шт.
Жүн (жуулбаган салмакта)	0,1	0,1	0,1	0,1	0,1	Шерсть (в физическом весе)

7.8. ЖАРАНДАРДЫН КӨМӨКЧҮ ЖЕКЕ ЧАРБАЛАРЫНДА АЙЫЛ ЧАРБА
ПРОДУКЦИЯЛАРЫНЫН АЙРЫМ ТҮРЛӨРҮНҮН ӨНДҮРҮЛҮШҮ
(миң тонна)

ПРОИЗВОДСТВО ОТДЕЛЬНЫХ ВИДОВ СЕЛЬСКОХОЗЯЙСТВЕННОЙ
ПРОДУКЦИИ В ЛИЧНЫХ ПОДСОБНЫХ ХОЗЯЙСТВАХ ГРАЖДАН
(тысяч тонн)

	2007	2008	2009	2010		
				бар- дыгы всего	жалпы өндүрүү- нүн көлөмүнө карата пайыз менен в процентах от общего объема производства	
Картошка	369,1	370,2	385,6	379,6	28,3	Картофель
Жашылча	279,7	291,7	311,1	314,3	38,7	Овоци
Мөмө жемиш	115,2	124,0	135,2	125,0	64,7	Фрукты и ягоды
Эт (союлгандан кийинки салмакта)	87,5	90,1	103,8	92,0	49,2	Мясо (в убойном весе)
Чийки сүт	611,7	619,8	798,6	674,1	49,6	Молоко сырое
Жумуртка, млн. даана	140,5	137,4	162,4	146,5	39,3	Яйца, млн. шт.
Жүн (жуулбаган салмакта)	4,7	4,8	5,7	4,8	43,9	Шерсть (в фи- зическом весе)

7.9. ДЫЙКАН (ФЕРМЕР) ЧАРБАЛАРЫНДА АЙЫЛ ЧАРБА
ПРОДУКЦИЯСЫНЫН НЕГИЗГИ ТҮРЛӨРҮНҮН ӨНДҮРҮЛҮШҮ
(миң тонна)

ПРОИЗВОДСТВО ОСНОВНЫХ ВИДОВ СЕЛЬСКОХОЗЯЙСТВЕННОЙ
ПРОДУКЦИИ В КРЕСТЬЯНСКИХ (ФЕРМЕРСКИХ) ХОЗЯЙСТВАХ
(тысяч тонн)

	2007	2008	2009	2010		
				бар-дыгы всего	өндүрүүнүн жалпы көлө- мүнө пайыз менен в процентах от общего объема про- изводства	
Дан (тазаланган-дан кийинки салмакта)	1282,1	1330,5	1696,0	1391,6	87,9	Зерно (в весе после доработки)
Пахта сырьесу (зачеттук салмакта)	91,6	92,5	47,0	69,3	93,6	Хлопок-сырец (в зачетном весе)
Тамеки (зачеттук салмакта)	13,3	12,7	11,4	9,3	94,5	Табак (в зачетном весе)
Кант кызылчасы (фабрикалык)	118,2	-	37,8	114,1	82,0	Сахарная свекла (фабричная)
Картошка	991,6	947,6	991,9	941,8	70,3	Картофель
Жашылча	489,5	512,2	506,3	481,9	59,4	Овоци
Эт (союлгандан кийинки салмакта)	94,5	92,2	80,3	93,6	50,1	Мясо (в убойном весе)
Чийки сүт	610,3	638,5	502,9	670,7	49,3	Молоко сырое
Жумуртка, млн. даана	91,3	98,1	82,3	100,3	26,9	Яйца, млн. шт.
Жүн (жуулбаган салмакта)	5,9	6,0	5,2	6,0	55,4	Шерсть (в физическом весе)

7.10. БАРДЫК ТҮРДӨГҮ ЧАРБАЛАРДА НЕГИЗГИ
АЙЫЛ ЧАРБА ПРОДУКТУЛАРЫН САТЫП ӨТКӨРҮҮ
(миң тонна)

РЕАЛИЗАЦИЯ ОСНОВНЫХ СЕЛЬСКОХОЗЯЙСТВЕННЫХ ПРОДУКТОВ
ВСЕМИ КАТЕГОРИЯМИ ХОЗЯЙСТВ
(тысяч тонн)

	2006	2007	2008	2009	2010	
Дан	827,5	716,7	648,6	747,2	702,0	<i>Зерно</i>
Тамеки	17,9	14,7	13,3	11,4	8,3	<i>Табак</i>
Пахта сырьесу	95,8	94,7	94,6	49,7	73,9	<i>Хлопок-сырец</i>
Картошка	561,7	640,8	648,4	641,1	584,7	<i>Картофель</i>
Жашылча	537,3	708,3	449,8	438,2	492,9	<i>Овоци</i>
Кант кызылчасы (фабрикалык)	226,0	155,4	-	14,3	126,9	<i>Сахарная свекла (фабричная)</i>
Мал жана үй канаттуулары (тирүүлөй салмакта)	190,0	223,8	211,5	226,7	198,3	<i>Скот и птица (в живом весе)</i>
Чийки сүт	612,4	562,6	662,4	711,7	837,1	<i>Молоко сырое</i>
Жумуртка, млн. даана	218,7	253,1	264,0	259,2	267,7	<i>Яйца, млн. шт.</i>
Жүн	7,8	7,4	3,7	4,7	7,3	<i>Шерсть</i>

7.11. 2009-ж. АЙЫЛ ЧАРБА ПРОДУКТУЛАРЫНЫН РЕСУРСУ
ЖАНА ПАЙДАЛАНЫЛЫШЫ

(миң тонна)

РЕСУРСЫ И ИСПОЛЬЗОВАНИЕ СЕЛЬХОЗПРОДУКТОВ

в 2009г.

(тысяч тонн)

	Дан	Картошка	Жашылча жана бакчачылык	Эт	Сүт	Жумуртка, млн. даана
	<i>Зерно</i>	<i>Карто- фель</i>	<i>Овощи и бахчевые</i>	<i>Мясо</i>	<i>Молоко</i>	<i>Яйца, млн. шт.</i>
Ресурстары						
<i>Ресурсы</i>						
Ресурстардын бардыгы	3751,2	2083,3	1252,6	253,9	1378,0	427,6
<i>Всего ресурсов</i>						
Жылдын башындагы запастар	1236,8	688,6	274,0	4,7	25,4	15,5
<i>Запасы на начало года</i>						
Өндүрүш	1929,2	1393,1	969,7	185,5	1314,7	369,3
<i>Производство</i>						
Импорт	585,2	1,6	8,9	63,7	37,9	42,8
<i>Импорт</i>						
Пайдалануу						
<i>Использование</i>						
Өндүрүштө колдонулуу	986,5	511,1	54,4	-	139,8	7,2
<i>Производственное потребление</i>						
Жоготуулар	66,2	62,8	16,3	0,3	1,6	0,1
<i>Потери</i>						
Экспорт	67,4	292,6	114,5	50,2	108,6	-
<i>Экспорт</i>						
Жеке керектөө	976,9	504,6	774,3	198,9	1089,5	405,1
<i>Личное потребление</i>						
Жылдын аягындагы запастар	1654,2	712,2	293,1	4,5	38,5	15,2
<i>Запасы на конец года</i>						

АЙЫЛ ЧАРБАСЫ

Дыйканчылык

Растениеводство

7.12. АЙЫЛ ЧАРБА ӨСҮМДҮКТӨРҮНҮН АЙДОО АЯНТТАРЫ
(бардык категориядагы чарбаларда; миң гектар)

ПОСЕВНЫЕ ПЛОЩАДИ СЕЛЬСКОХОЗЯЙСТВЕННЫХ КУЛЬТУР
(в хозяйствах всех категорий; тысяч гектаров)

	2006	2007	2008	2009	2010	
Бардык айдоо аянты	1133,6	1128,8	1160,3	1169,6	1145,7	<i>Вся посевная площадь</i>
Дан өсүмдүктөрү анын ичинен:	633,0	611,1	654,3	654,5	625,8	<i>Зерновые культуры из них:</i>
күздүк буудай	261,0	224,9	220,8	260,6	257,4	<i>пшеница озимая</i>
жаздык буудай	150,8	132,5	171,5	142,0	119,2	<i>пшеница яровая</i>
күздүк арпа	11,3	15,6	14,8	11,7	13,0	<i>ячмень озимый</i>
жаздык арпа	93,8	110,8	120,5	112,5	112,4	<i>ячмень яровой</i>
сулу	1,2	1,4	1,7	1,4	1,2	<i>овес</i>
дандык жүгөрү	72,2	76,2	76,2	78,9	73,4	<i>кукуруза на зерно</i>
күрүч	6,3	6,2	6,0	6,3	6,6	<i>рис</i>
дан буурчак	35,9	43,0	42,5	41,0	42,1	<i>зернобобовые</i>
таруу	0,1	0,1	0,1	0,04	0,04	<i>просо</i>
кара күрүч	0,2	0,2	0,1	0,06	0,1	<i>гречиха</i>
Техникалык өсүмдүктөр анын ичинен:	142,9	122,5	107,1	93,0	94,8	<i>Технические культуры из них:</i>
кант кызылчасы (фабрикалык)	13,6	8,6	-	4,9	8,4	<i>сахарная свекла (фабричная)</i>
пахта	45,7	34,8	32,7	16,9	26,7	<i>хлопчатник</i>
тамеки	5,6	5,9	5,8	4,9	4,1	<i>табак</i>
Картошка жана жашылча-бакча өсүмдүктөрү анын ичинен:	127,5	134,7	133,3	137,2	133,6	<i>Картофель и овоще-бахчевые культуры из них:</i>
картошка	81,2	86,6	83,7	87,2	84,3	<i>картофель</i>
жашылчалар	41,2	42,1	43,4	43,4	41,9	<i>овощи</i>

СЕЛЬСКОЕ ХОЗЯЙСТВО

уландысы

продолжение

	2006	2007	2008	2009	2010		
Тоюттук өсүмдүктөр анын ичинен:	230,2	260,5	265,6	284,9	291,5	<i>Кормовые культуры из них:</i>	
көп жылдык чөптөр	212,3	238,5	248,4	267,8	251,8		<i>многолетние травы</i>
силостук жүгөрү жана көк тоют	6,1	5,4	3,8	2,9	3,7		<i>кукуруза на силос и зеленый корм</i>
Кысыр аңыз аянты	1,8	2,1	2,5	3,8	4,5		<i>Площадь чистых паров</i>

7.13. 2010-ж. ЧАРБАЛАРДЫН КАТЕГОРИЯЛАРЫ БОЮНЧА
АЙЫЛ ЧАРБА ӨСҮМДҮКТӨРҮНҮН АЙДОО АЯНТТАРЫ
(миң гектар)

ПОСЕВНЫЕ ПЛОЩАДИ СЕЛЬСКОХОЗЯЙСТВЕННЫХ КУЛЬТУР
ПО КАТЕГОРИЯМ ХОЗЯЙСТВ в 2010г.
(тысяч гектаров)

	Бардык айдоо аянты	анын ичинде - в том числе				
		дан өсүмдүктөрү	техникалык өсүмдүктөр	картошка жана жашылча-бакча өсүмдүктөрү	тоют өсүмдүктөрү	
	<i>Вся посевная площадь</i>	<i>зерновых культур</i>	<i>технических культур</i>	<i>картофеля и овощных культур</i>	<i>кормовых культур</i>	
Бардык категориядагы чарбалар	1145,7	625,8	94,8	133,6	291,5	<i>Хозяйства всех категорий в том числе :</i> <i>государственные хозяйства</i> <i>коллективные хозяйства</i> <i>личные подсобные хозяйства граждан</i> <i>крестьянские (фермерские) хозяйства</i>
анын ичинде: мамлекеттик чарбалар	9,2	4,0	2,0	0,7	2,5	
коллективдик чарбалар	53,6	35,7	3,8	1,6	12,5	
жарандардын жеке көмөкчү чарбалары	94,8	34,0	4,4	42,4	14,0	
дыйкан (фермер) чарбалары	988,1	552,1	84,6	88,9	262,5	

7.14. Чарбалардын категориялары боюнча негизги өсүмдүк азыктарын өстүрүү түзүлүшү
(пайыз менен)

Структура производства основных продуктов растениеводства по категориям хозяйств
(в процентах)

Дан (тазалангандан кийинки салмакта)
Зерно (в весе после доработки)

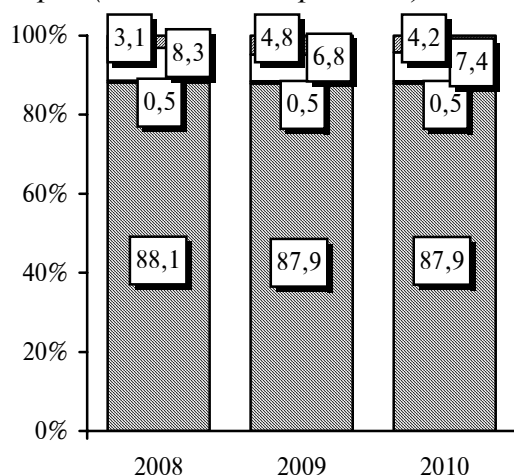

Картошка

Картофель

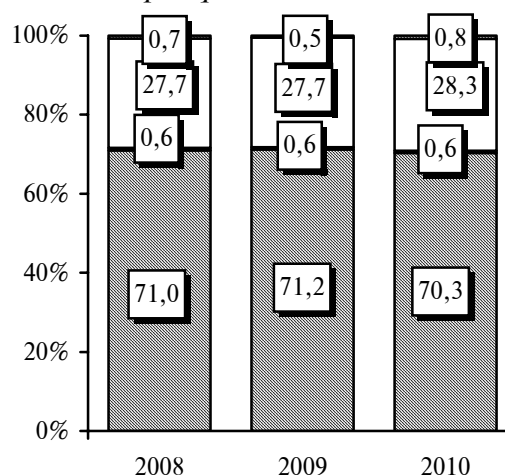

Жашылчалар

Овощи

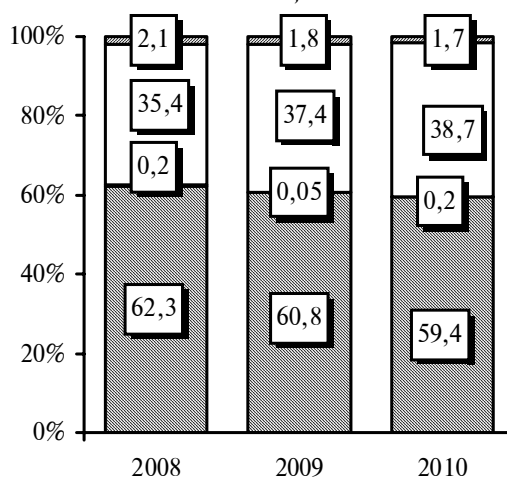

- Коллективдик чарбалар - Коллективные хозяйства
- Жарандардын жеке көмөкчү чарбалары - Личные подсобные хозяйства граждан
- Мамлекеттик чарбалар - Государственные хозяйства
- Дыйкан (фермер) чарбалары - Крестьянские (фермерские) хозяйства

7.15. АЙЫЛ ЧАРБА ӨСҮМДҮКТӨРҮНҮН ДҮҢ ЖЫЙЫМЫ
ЖАНА ТҮШҮМДҮҮЛҮГҮ
(бардык категориядагы чарбалар)

ВАЛОВОЙ СБОР И УРОЖАЙНОСТЬ СЕЛЬСКОХОЗЯЙСТВЕННЫХ КУЛЬТУР
(в хозяйствах всех категорий)

	2006	2007	2008	2009	2010	
--	------	------	------	------	------	--

Дүң жыйым, миң т
Валовой сбор, тыс. т

Дан (тазалангандан кийинки салмакта)	1562,2	1491,1	1510,9	1929,2	1583,8	Зерно (в весе после доработки)
Кант кызылчасы (фабрикалык)	226,0	155,4	-	54,0	139,2	Сахарная свекла (фабричная)
Пахта сырьесу (зачеттук салмакта)	117,5	95,1	95,1	49,2	74,0	Хлопок-сырец (в зачетном весе)
Тамеки (зачеттук салмакта)	13,4	14,4	13,6	12,0	9,9	Табак (в зачетном весе)
Картошка	1254,7	1373,8	1334,9	1393,1	1339,4	Картофель
Жашылчалар	761,3	789,8	822,6	832,5	812,1	Овощи

Жыйналган аянттын түшүмдүүлүгү, гектарына ц
Урожайность, ц с га убранный площади

Дан (тазалангандан кийинки салмакта)	24,8	24,3	23,2	29,3	25,3	Зерно (в весе после доработки)
Кант кызылчасы (фабрикалык)	167,6	180,3	-	110,9	165,7	Сахарная свекла (фабричная)
Пахта сырьесу (зачеттук салмакта)	25,7	27,4	29,1	29,1	27,9	Хлопок-сырец (в зачетном весе)
Тамеки (зачеттук салмакта)	24,0	24,7	24,9	24,8	24,5	Табак (в зачетном весе)
Картошка	152	157	157	159	158	Картофель
Жашылчалар	176	178	177	178	180	Овощи

7.16. АЙРЫМ ДАН ӨСҮМДҮКТӨРҮНҮН ДҮҢ ЖЫЙЫМЫ
ЖАНА ТҮШҮМДҮҮЛҮГҮ

(бардык категориядагы чарбаларда; тазалангандан кийинки салмакта)

ВАЛОВОЙ СБОР И УРОЖАЙНОСТЬ ОТДЕЛЬНЫХ ЗЕРНОВЫХ КУЛЬТУР
(в хозяйствах всех категорий; в весе после доработки)

	2006	2007	2008	2009	2010	
Дүң жыйым, миң т						
Валовой сбор, тыс. т						
Дан - бардыгы	1562,2	1491,1	1510,9	1929,2	1583,8	Зерно - всего
Буудай	840,3	708,9	746,2	1056,7	813,3	Пшеница
Арпа	204,0	227,2	210,6	289,7	231,5	Ячмень
Сулу	2,6	2,7	2,7	3,9	2,9	Овес
Дандык жүгөрү	438,0	460,7	462,1	486,6	440,9	Кукуруза на зерно
Күрүч	18,7	17,3	17,7	20,7	20,9	Рис
Дан буурчак	58,2	73,5	70,9	71,3	73,6	Зернобобовые
Таруу	0,1	0,2	0,1	0,2	0,06	Просо
Кара күрүч	0,3	0,2	0,1	0,05	0,1	Гречиха
Түшүмдүүлүк, жыйналган аянттын бир гектарынан ц						
Урожайность, ц с га убранный площади						
Дан - бардыгы	24,8	24,3	23,2	29,3	25,3	Зерно - всего
Буудай	20,7	20,0	19,4	26,3	21,7	Пшеница
Арпа	19,7	18,1	15,8	23,4	18,9	Ячмень
Сулу	22,2	19,5	16,2	26,9	24,9	Овес
Дандык жүгөрү	59,1	59,0	58,6	60,0	59,3	Кукуруза на зерно
Күрүч	28,4	27,6	28,4	30,7	30,5	Рис
Дан буурчак	16,1	17,0	16,6	17,1	17,4	Зернобобовые
Таруу	12,5	17,9	19,2	21,7	17,1	Просо
Кара күрүч	12,6	11,9	9,5	7,9	13,7	Гречиха

7.17. МӨМӨ-ЖЕМИШ ЖАНА ЖҮЗҮМ ТИГИЛГЕН ЖЕРЛЕРДИН АЯНТЫ
(бардык түрдөгү чарбаларда, миң гектар)

ПЛОЩАДЬ ПЛОДОВО-ЯГОДНЫХ И ВИНОГРАДНЫХ НАСАЖДЕНИЙ
(в хозяйствах всех категорий; тысяч гектаров)

	2006	2007	2008	2009	2010	
Мөмө-жемиш тигилген жерлердин аянты	48,5	48,2	48,9	48,9	48,7	Площадь плодово-ягодных насаждений
анын ичинде түшүм бере турган жаштагы	41,2	42,4	43,5	44,2	44,6	в том числе в плодоносящем возрасте
Жүзүм тигилген жерлердин аянты	7,0	6,9	6,6	6,3	6,2	Площадь виноградных насаждений
анын ичинде түшүм бере турган жаштагы	6,6	6,6	6,3	6,1	6,0	в том числе в плодоносящем возрасте

7.18. ЖҮЗҮМДҮН, МӨМӨ-ЖЕМИШТЕРДИН ДҮҢ ЖЫЙЫМЫ
ЖАНА ТҮШҮМДҮҮЛҮГҮ
(бардык түрдөгү чарбаларда)

ВАЛОВОЙ СБОР И УРОЖАЙНОСТЬ ВИНОГРАДА, ПЛОДОВ И ЯГОД
(в хозяйствах всех категорий)

Жылдар Годы	Дүң жыйым, миң тонна Валовой сбор, тыс. т		Түшүмдүүлүк, 1 гектарына ц менен Урожайность, ц с 1 га	
	жүзүм виноград	мөмө-жемиштер плоды и ягоды	жүзүм виноград	мөмө-жемиштер плоды и ягоды
2006	14,7	186,6	22,4	45,3
2007	14,9	180,5	22,5	42,6
2008	10,5	185,4	16,6	42,6
2009	12,3	200,5	20,2	45,4
2010	4,5	193,1	7,5	43,3

Мал чарбасы
Животноводство

7.19. МАЛ ЧАРБАСЫНЫН НЕГИЗГИ ПРОДУКТЫЛАРЫН ӨНДҮРҮҮ
(миң тонна)

ПРОИЗВОДСТВО ОСНОВНЫХ ПРОДУКТОВ ЖИВОТНОВОДСТВА
(тысяч тонн)

	2006	2007	2008	2009	2010	
Эт (союлгандан кийинки салмакта)	182,0	183,1	184,2	185,5	186,9	<i>Мясо (в убойном весе)</i>
Чийки сүт	1212,1	1240,0	1273,5	1314,7	1359,9	<i>Молоко сырое</i>
Жумуртка, млн. даана	343,2	373,7	369,3	369,3	373,0	<i>Яйца, млн. шт.</i>
Жүн (жуулбаган салмакта)	10,6	10,6	10,9	11,0	10,9	<i>Шерсть (в физическом весе)</i>

7.20. ЭТТИН АЙРЫМ ТҮРЛӨРҮН ӨНДҮРҮҮ
(миң тонна)

ПРОИЗВОДСТВО МЯСА ПО ОТДЕЛЬНЫМ ВИДАМ
(тысяч тонн)

	2006	2007	2008	2009	2010	
Эт (союлгандан кийинки салмакта)	182,0	183,1	184,2	185,5	186,9	<i>Мясо (в убойном весе)</i>
анын ичинде:						<i>в том числе:</i>
уйдун жана музоонун	91,2	90,8	93,4	96,5	99,0	<i>говядина и телятина</i>
чочконун	19,8	20,4	19,0	17,3	15,5	<i>свинина</i>
койдун жана эчкинин	46,4	47,2	47,1	48,7	46,5	<i>баранина и козлятина</i>
жылкынын	19,1	19,0	18,6	18,7	21,5	<i>конина</i>
канаттуулардын	5,0	5,3	5,8	4,0	4,1	<i>мясо птицы</i>
коендун эти	0,5	0,4	0,3	0,3	0,3	<i>мясо кроликов</i>

7.21. Чарбалардын категориялары боюнча мал чарбасынын негизги азыктарын өндүрүү түзүлүшү
(пайыз менен)

Структура производства основных продуктов животноводства по категориям хозяйств
(в процентах)

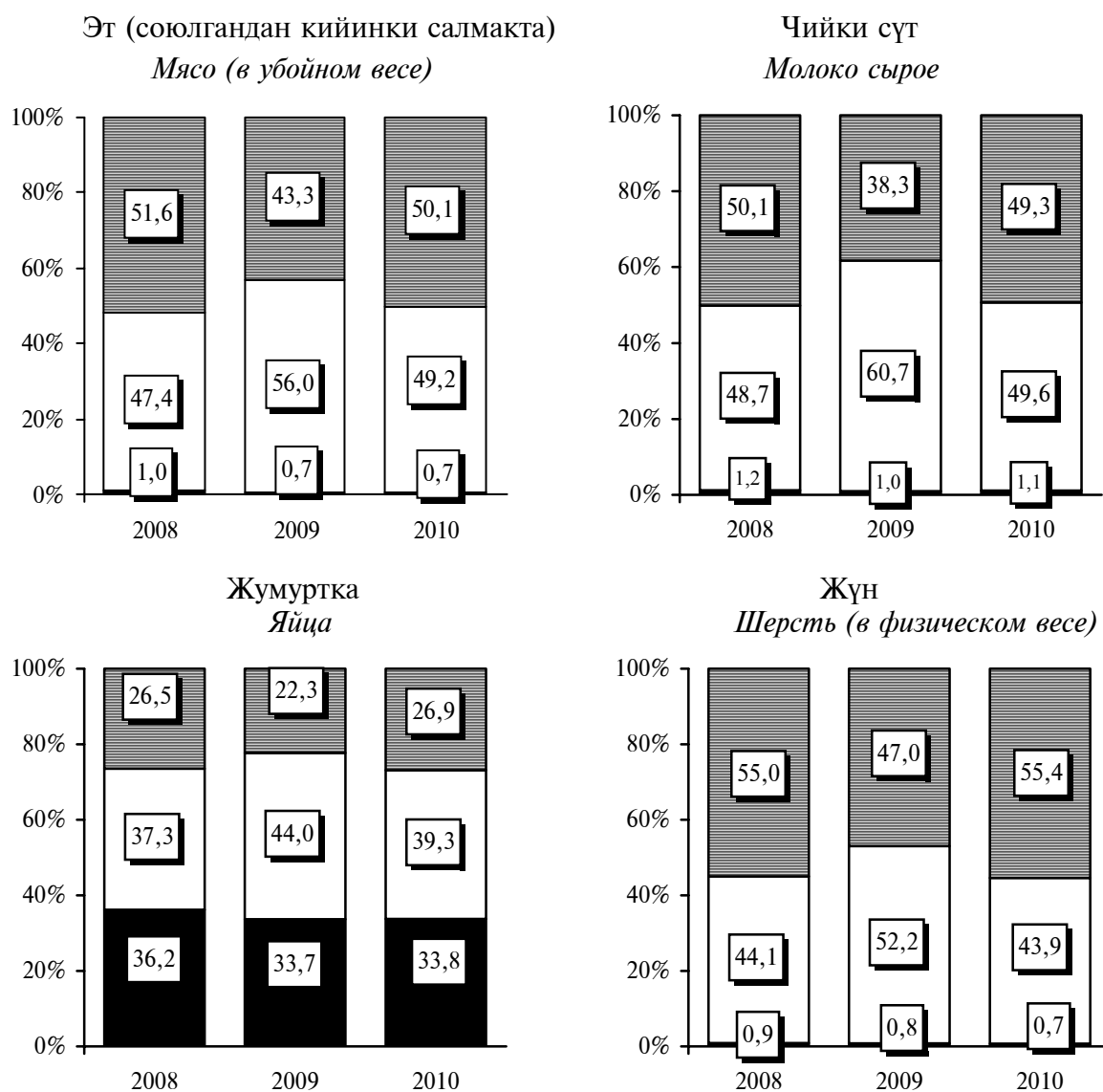

- ▨ Дыйкан (фермер) чарбалары - Крестьянские (фермерские) хозяйства
- Жарандардын жеке көмөкчү чарбалары - Личные подсобные хозяйства граждан
- Мамлекеттик жана коллективдик чарбалар - Государственные и коллективные хозяйства

7.22. МАЛДЫН ЖАНА ҮЙ КАНАТТУУЛАРЫНЫН ӨНДҮРҮМДҮҮЛҮГҮ
ПРОДУКТИВНОСТЬ СКОТА И ДОМАШНЕЙ ПТИЦЫ

	2006	2007	2008	2009	2010	
Бир уйдан орточо саалып алынган сүт, кг	2118	2090	2069	2041	2037	<i>Средний надой молока от одной коровы, кг</i>
Бир койдон орточо кыркылган жүн (жумуртка салмакта), кг	3,2	3,1	3,1	2,9	2,6	<i>Средний настриг шерсти с одной овцы (в физическом весе), кг</i>
Тооктун орточо жумурткалуулугу, даана	120	125	124	121	116	<i>Средняя яйценоскость одной курицы-несушки, шт.</i>

7.23. МАЛДЫН ЖАНА ҮЙ КАНАТТУУЛАРЫНЫН БАШЫ
(1-январга карата бардык категориядагы чарбаларда; миң баш)

ПОГОЛОВЬЕ СКОТА И ДОМАШНЕЙ ПТИЦЫ
(в хозяйствах всех категорий; на 1 января; тысяч голов)

Жылдар Годы	Ири мүйүздүү мал Крупный рогатый скот	анын ичинде уйлар в том числе коровы	Чочколор Свиньи	Кой жана эчкилер Овцы и козы	Жылкылар Лошади	Үй канаттуулары Домашняя птица
2007	1116,7	584,9	79,6	4046,9	347,5	4472,6
2008	1168,0	607,2	75,0	4252,0	355,5	4589,2
2009	1224,6	635,6	63,3	4502,7	362,4	4364,8
2010	1278,1	664,3	61,3	4815,5	373,0	4535,8
2011	1298,8	666,5	59,8	5037,7	378,5	4749,9

7.24. ЧАРБАЛАРДЫН КАТЕГОРИЯЛАРЫ БОЮНЧА
МАЛДЫН ЖАНА ҮЙ КАНАТТУУЛАРЫНЫН БАШЫ
(2011-ж. 1-январга карата; миң баш)

ПОГОЛОВЬЕ СКОТА И ДОМАШНЕЙ ПТИЦЫ
ПО КАТЕГОРИЯМ ХОЗЯЙСТВ
(на 1 января 2011г.; тысяч голов)

	Ири мүйүздүү мал <i>Крупный рогатый скот</i>	анын ичинде уйлар <i>в том числе коровы</i>	Чочколор <i>Свиньи</i>	Кой, эчкилер <i>Овцы и козы</i>	Жылкылар <i>Лошади</i>	Үй канаттуулары <i>Домашняя птица</i>	
Бардык категориядагы чарбалар	1298,8	666,5	59,8	5037,7	378,5	4749,9	<i>Хозяйства всех категорий</i>
анын ичинде:							<i>в том числе:</i>
мамлекеттик чарбалар	2,6	1,0	0,1	21,4	2,6	0,1	<i>государственные хозяйства</i>
коллективдик чарбалар	13,3	5,4	4,4	17,9	2,6	934,3	<i>коллективные хозяйства</i>
жарандардын жеке көмөкчү чарбалары	659,7	334,9	37,7	2140,5	155,1	2229,5	<i>личные подсобные хозяйства граждан</i>
дыйкан (фермер) чарбалары жана жеке ишкерлер	623,2	325,2	17,6	2857,9	218,2	1586,0	<i>крестьянские (фермерские) хозяйства и индивидуальные предприниматели</i>

8. ИНВЕСТИЦИЯЛАР

ИНВЕСТИЦИИ

Инвестициялар - ишкерчилик объектисиндеги жана ишмердүүлүктүн башка түрүндөгү капиталдын узак мөөнөттүк салымдары түрүндө ишке ашырылуучу чыгымдарынын жыйындысы. Бул чарба же башка иш-аракеттер тармагындагы акчалай жана башка материалдык салымдар (максаттуу салымдар, пайлар, акциялар жана башка баалуу кагаздар, технологиялар, машиналар, жабдуулар, лицензиялар, анын ичинде товардык белгилер, кредиттер, башка мүлк же мүлктүк укуктар), ошондой эле чет өлкөлүк мамлекеттердин юридикалык жактардын жана жарандардын интеллектуалдык менчик укугун бериши.

Финансылык эмес активге инвестициялар төмөнкү көрсөткүчтөрдү камтыйт: негизги капиталдын инвестицияларын, капиталдык ремонттун чыгымдарын, жер участкактун жана жаратылышты пайдалануу объектилерин сатып алууга кеткен инвестицияларды, материалдык эмес активдердин инвестицияларын (илимий изилдөө жана тажрыйбалык конструктордук иштеп чыгуулар), материалдык жүгүртүү каражаттарынын запастарын толуктоочу инвестициялар ж.б. Капитал түзүүчү инвестициялардын структурасын жана көлөмүн мүнөздөөчү көрсөткүчтөр системасындагы башкы орунду негизги капиталдын инвестициялары ээлейт, алар негизги капиталды алууга, түзүүгө жана өндүрүүгө (жаңы курулуш, реконструкция, кеңейтүү жана иштеп жаткан өнөр жай, айыл чарба, транспорт, соода жана башка ишканаларды техникалык жактан кайра жабдууга, имараттарды, курулуштарды, маши-

Инвестиции - совокупность затрат, реализуемых в форме долгосрочных вложений капитала в объекты предпринимательской и других видов деятельности. Это денежные и материальные вклады в сферу хозяйственной и иной деятельности (целевые вклады, паи, акции и другие ценные бумаги, технологии, машины, оборудование, лицензии, в том числе на товарные знаки, кредиты, любое другое имущество или имущественные права), а также передача права на интеллектуальную собственность иностранными государствами, юридическими лицами и гражданами.

Инвестиции в нефинансовые активы включают в себя следующие показатели: инвестиции в основной капитал, затраты на капитальный ремонт, инвестиции на приобретение земельных участков и объектов природопользования, инвестиции в нематериальные активы (научно-исследовательские и опытно-конструкторские разработки), инвестиции на пополнение запасов материальных оборотных средств и т.д. Основное место в системе показателей, характеризующих объемы и структуру капиталобразующих инвестиций, занимают инвестиции в основной капитал, которые представляют собой совокупность затрат, направляемых на приобретение, создание и воспроизводство основных фондов (новое строительство, реконструкция, расширение и техническое перевооружение действующих промышленных, сельскохозяйствен-

наларды, жабдууларды сатып алууга, турак жай жана маданий-тиричилик курулуштарынын ж.б. чыгымдарына) чыгууга кеткен бардык чыгымдардын жыйындысын билдирет.

Негизги капиталдын инвестицияларына курулуш иштеринин чыгымдарынын бардык түрлөрү кирет; курулуштун сметаларында каралган монтажды талап кылуучу жана талап кылбоочу, жабдууларды алуу жана монтаждоо чыгымдары; курулуштун сметаларына киргизилген, чарбалык инвентарларды жана өндүрүштүк транспортту алуу чыгымдары; курулуштун сметаларына киргизилбеген, машина жана жабдууларды, ошондой эле курулуш ишмердигин жүргүзүшпөгөн ишканаларда машина, жабдуу, транспорт каражаттарын сатып алуу чыгымдары; башка капиталдык иштердин жана керектөөлөрдүн чыгымдары.

Негизги капиталдын инвестициялары боюнча маалыматтар иш жүзүндөгү азыркы баа менен берилген, өсүү (азайуу) темпи салыштырма баада берилген, салыштырма баа катары 1991-ж. 1-январынын сметалык баалар кабыл алынган.

Негизги каражаттардын капиталдык ремонту - жабдууларды, машиналарды, транспорт каражаттарын, имараттар менен курулмаларды ондоого кеткен чыгымдар.

Материалдык эмес активдерге инвестициялар - патенттерди, лицензияларды, автордук укуктарды, соода маркаларын, товардык белгилерди, программалык продуктуларды сатып алууга, жер участкакторун, табигый пайдалануу объектилерин колдонуу укуктарын алууга кеткен чыгымдар.

Өндүрүштүк эмес материалдык активдерге инвестициялар - жаратылыштан келип чыккан активдерди са-

ных, транспортных, торговых и других предприятий, приобретение зданий, сооружений, машин, оборудования, затраты на жилищное и культурно-бытовое строительство и т.д.).

К инвестициям в основной капитал относятся затраты на строительные работы всех видов; затраты по монтажу и приобретению оборудования, требующего и не требующего монтажа, предусмотренного в сметах на строительство; на приобретение производственного транспорта и хозяйственного инвентаря, включаемых в сметы на строительство; на приобретение машин и оборудования, не входящих в сметы на строительство, а также приобретение машин, оборудования, транспортных средств на предприятиях, не осуществляющих строительную деятельность; на прочие капитальные работы и затраты.

Данные по инвестициям в основной капитал приведены в фактически действовавших ценах, темпы роста (снижения) рассчитаны в сопоставимых ценах, в качестве которых приняты сметные цены на 1 января 1991г.

Капитальный ремонт основных средств - затраты на капитальный ремонт оборудования, машин, транспортных средств, зданий и сооружений.

Инвестиции в нематериальные активы - затраты на приобретение патентов, лицензий, авторских прав, торговых марок, товарных знаков, программных продуктов, права пользования земельными участками, объектами природопользования.

тып алууга кеткен чыгымдар, аларга ээ болуу укугун аныктаса жана өткөрүп берсе мүмкүн (жер бети, жер ичи, көлмөлөр, токойлор жана башка табигы

Материалдык жүгүртүү каражаттардын запастарынын өсүүсүнө кеткен инвестициялар - бул, жүгүртүү каражаттарды сатып алууга кеткен чыгымдар менен алардын чыгашасына кеткен чыгымдардын ортосундагы айырма.

Чет өлкөлүк инвестициялар - пайда алуу үчүн Кыргыз Республикасынын аймагында чет өлкөлүк инвесторлор тарабынан ишмердиктин объектилерине капиталды салым катары киргизүү. Капитал, биргелешкен ишканалардын уставдык (топтоо) капиталына акча каражаттары, пай, акциялар ж.б. баалуу кагаздар түрүндө киргизүү, юридикалык жактарга жана жеке адамдарга кредит берүү, ошондой эле банк салымдарын жана кыймылсыз мүлктү сатып алуу түрүндө киргизилсе болот.

Чет өлкөлүк тике инвестициялар бир өлкөнүн физикалык жана юридикалык жактары (тике инвесторлор) башка өлкөнүн (чет өлкөлүк инвестициялары бар ишканалардын) чарбалык бирдигин башкарууга катышуу максатында ишке ашыруучу инвестицияларды чагылдырат. Тике инвестиция катары тике инвестордун ишкананын капиталында катышуу формасында капитал киргизүүлөрү гана эмес, тике инвестор менен тике инвестициялануучу ишкананын ортосундагы инвестициялардын башка бардык формасы катары классификацияланат. Тике инвестициялар акционердик капиталга, финансылык лизинг кайра инвестицияланган пайдага жана башка капиталга (карыз милдеттенмелери операцияларына)

Инвестиции в произведенные материальные активы - затраты на приобретение активов природного происхождения, право на владение которыми может быть установлено и передано (земля, недра, водоемы, леса и др. объекты природопользования).

Инвестиции на прирост запасов материальных оборотных средств - разница между затратами на приобретение оборотных средств и затратами на их выбытие.

Иностранные инвестиции - вложения капитала иностранными инвесторами в объекты предпринимательской деятельности на территории Кыргызской Республики в целях получения дохода. Капитал может вкладываться в виде денежных средств, паев, акций и др. ценных бумаг, взносов в уставный (складочный) капитал совместных предприятий, кредитов юридическим и физическим лицам, а также банковских вкладов и приобретения недвижимости.

Прямые иностранные инвестиции представляют собой инвестиции, осуществляемые физическими и юридическими лицами одной страны (прямой инвестор), в целях принятия участия в управлении хозяйственной единицей другой страны (предприятие с иностранными инвестициями). В качестве прямых инвестиций классифицируются не только капиталовложения прямого инвестора в форме участия в капитале предприятия, но и все другие формы инвестиций, происходящих между прямым инвестором и предприятием прямого инвестирования. Прямые инвестиции подразделяются на акционерный капитал, финансовый лизинг, реинвестирован-

бөлүнөт.

Акционердик капитал - ишканалардын салынган анык каражаттары, туунду ишканалардын бардык акциялары жана тике инвестор тарабынан ишке ашырылган капиталдын башка салымдары.

Финансылык лизинг - узак мөөнөттүү ижаранын түрү, анда лизинг берүүчү лизинг алуучуга аныкталган акысына лизинг буюму катары мүлктү убактылуу ээ болууга жана пайдаланууга, аныкталган мөөнөткө жана аныкталган шартта өткөрүп берет.

Кайра инвестицияланган пайда - ишкананын пайдасындагы тике инвестордун үлүшү, бул үлүш бөлүштүрүлбөстөн, ишкананын ишмердигине инвестордун катышуусун кеңейтүүгө багытталган.

Башка капиталдар чет өлкөлүк тике инвестиция формасында кредиттерди, займдарды (анын ичинде дебитордук жана кредитордук карыздарды) берүү боюнча операцияларды камтыйт, алардын тике инвестор менен тике инвестициялануучу ишкананын ортосунан орун алган.

Портфельдик инвестициялар - салым киргизген адамдарга ишкананын ишине кийлигишүүгө укук бербеген, ишкананын уставдык капиталында 10 процентке жетпеген, акцияларды, ошондой эле облигацияларды, векселдерди ж.б. баалуу карыз кагаздарды сатып алуу.

Башка инвестициялар - тике жана портфельдик инвестициялар катары каралбаган активдер жана милдеттенмелер.

Грант, техникалык жана гуманитардык жардам - чет өлкөлөр, эл аралык уюмдар тарабынан Кыргыз Республикасынын Өкмөтүнө, жергиликтүү өз алдынча башкаруу органда-

ную прибыль и прочий капитал (операции с долговыми обязательствами).

Акционерный капитал - фактически вложенные средства предприятия, все акции дочерних предприятий и другие вложения капитала, осуществленные прямым инвестором.

Финансовый лизинг - вид долгосрочной аренды, при котором лизингодатель передает лизингополучателю имущество в качестве предмета лизинга за определенную плату на определенный срок и на определенных условиях во временное владение и пользование.

Реинвестированная прибыль - доля прямого инвестора в прибыли предприятия, которая была не распределена, а направлена к расширению его участия в деятельности предприятия.

Прочий капитал в форме прямых иностранных инвестиций охватывает операции по предоставлению кредитов, займов (в том числе дебиторской и кредиторской задолженности), которые имеют место между прямым инвестором и предприятием прямого инвестирования.

Портфельные инвестиции - представляют собой покупку акций, не дающих право вкладчикам влиять на функционирование предприятий, и составляющих менее 10 процентов в уставном капитале предприятия, а также облигаций, векселей и других долговых ценных бумаг.

Другие инвестиции - включают активы и обязательства, которые не рассматриваются как прямые и портфельные инвестиции.

Гранты, техническая и гуманитарная помощь - активы, безвозмездно предоставляемые иностранными государствами, международными

рына, мамлекеттик жана коммерциялык эмес уюмдарга акысыз берилген активдер, алар техника, жабдуу, медициналык каражаттар жана дары-дармектер түрүндө берилет.

ми организациями Правительству Кыргызской Республики, органам местного самоуправления, государственным и некоммерческим организациям в виде техники, снаряжения, оборудования, медицинских средств и медикаментов и др.

Финансылык эмес активдерге инвестициялар
Инвестиции в нефинансовые активы

8.1. ФИНАНСЫЛЫК ЭМЕС АКТИВДЕРГЕ
ИНВЕСТИЦИЯЛАРДЫН ТҮЗҮМҮ
СТРУКТУРА ИНВЕСТИЦИЙ В НЕФИНАНСОВЫЕ АКТИВЫ

	2006	2007	2008	2009	2010	
	Млн. сом - Млн. сомов					
Финансылык эмес активдердин инвестициялары - бардыгы	47008,0	35746,1	46475,2	56768,1	44508,1	Инвестиции в нефинансовые активы - всего
анын ичинде:						из них:
негизги капиталдын инвестициялары ¹	24385,5	29558,8	40655,7	52211,1	41435,0	инвестиции в основной капитал ¹
негизги каражаттардын капиталдык ремонту	884,8	3932,3	2764,6	2479,2	1797,3	капитальный ремонт основных средств
материалдык эмес активдердин инвестициялары	21707,2	1521,5	2645,7	1938,0	1273,5	инвестиции в нематериальные активы
өндүрүлбөгөн материалдык активдердин инвестициялары	30,5	733,5	409,2	139,8	2,3	инвестиции в произведенные материальные активы

ИНВЕСТИЦИИ

уландысы

продолжение

	2006	2007	2008	2009	2010	
Жыйынтыкка карата пайыз менен						
<i>В процентах к итогу</i>						
Финансылык эмес активдердин инвестициялары - бардыгы	100	100	100	100	100	<i>Инвестиции в нефинансовые активы - всего</i>
анын ичинде:						<i>из них:</i>
негизги капиталдын инвестициялары ¹	51,9	82,7	87,5	92,0	93,1	<i>инвестиции в основной капитал¹</i>
негизги каражаттардын капиталдык ремонту	1,9	11,0	5,9	4,4	4,0	<i>капитальный ремонт основных средств</i>
материалдык эмес активдердин инвестициялары	46,1	4,3	5,7	3,4	2,9	<i>инвестиции в нематериальные активы</i>
өндүрүлбөгөн материалдык активдердин инвестициялары	0,1	2,0	0,9	0,2	0,0	<i>инвестиции в произведенные материальные активы</i>

¹ Машина, жабдуу, транспорт каражаттары өндүү жаңы негизги фонддорду сатып алууга кеткен каражаттарды эсепке алганда.

¹ С учетом средств на приобретение новых основных фондов в виде машин, оборудования, транспортных средств и др.

8.2. НЕГИЗГИ ФОНДДОРДУН ТҮРЛӨРҮ БОЮНЧА
НЕГИЗГИ КАПИТАЛГА ИНВЕСТИЦИЯЛАР

ИНВЕСТИЦИИ В ОСНОВНОЙ КАПИТАЛ ПО ВИДАМ ОСНОВНЫХ ФОНДОВ

	2006	2007	2008	2009	2010	
	Млн. сом					
	<i>Млн. сомов</i>					
Негизги капиталга инвестициялар¹	24385,5	29558,8	40655,7	52211,1	41435,0	Инвестиции в основной капитал¹ - всего
- бардыгы						<i>в том числе</i>
анын ичинде негизги фонддордун түрлөрү боюнча:						<i>по видам основных фондов:</i>
турак жайлар имараттар (турак жайдан тышкары), курулмалар	3597,4	6250,5	7787,4	11864,2	9699,5	<i>жилые здания</i>
машиналар, жабдуулар, инвентарлар	8135,7	12807,6	15539,9	23121,8	21401,0	<i>нежилые здания и сооружения</i>
башкалар	12321,7	9837,6	15758,7	14083,9	9731,9	<i>машины, оборудование, инвентарь</i>
	330,7	663,1	1569,7	3141,2	602,6	<i>прочие</i>
	Жыйынтыкка карата пайыз менен					
	<i>В процентах к итогу</i>					
Негизги капиталга инвестициялар¹	100	100	100	100	100	Инвестиции в основной капитал¹ - всего
- бардыгы						<i>в том числе</i>
анын ичинде негизги фонддордун түрлөрү боюнча:						<i>по видам основных фондов:</i>
турак жайлар имараттар (турак жайдан тышкары), курулмалар	14,7	21,2	19,1	22,7	23,4	<i>жилые здания</i>
машиналар, жабдуулар, инвентарлар	33,4	43,3	38,2	44,3	51,6	<i>нежилые здания и сооружения</i>
башкалар	50,5	33,3	38,8	27,0	23,5	<i>машины, оборудование, инвентарь</i>
	1,4	2,2	3,9	6,0	1,5	<i>прочие</i>

¹ 113-беттеги сносканы кара.

См. сноску на стр. 113.

8.3. МЕНЧИКТИН ТҮРЛӨРҮ БОЮНЧА НЕГИЗГИ КАПИТАЛГА
ИНВЕСТИЦИЯЛАРДЫН ТҮЗҮЛҮШҮ

(жыйынтыкка карата пайыз менен)

СТРУКТУРА ИНВЕСТИЦИЙ В ОСНОВНОЙ КАПИТАЛ
ПО ФОРМАМ СОБСТВЕННОСТИ
(в процентах к итогу)

	2006	2007	2008	2009	2010	
Негизги капиталга инвестициялар - бардыгы	100	100	100	100	100	Инвестиции в основной капитал - всего
анын ичинде менчиктин түрлөрү боюнча:						<i>в том числе по формам собственности:</i>
мамлекеттик	19,1	19,9	8,6	12,8	15,2	государственная
муниципалдык	-	-	8,0	7,0	4,8	муниципальная
жеке менчик	80,9	80,1	83,4	79,6	79,8	частная
жана башка	-	-	-	0,6	0,2	иная

8.4. КАРЖЫЛОО БУЛАКТАРЫ БОЮНЧА НЕГИЗГИ КАПИТАЛГА
ИНВЕСТИЦИЯЛАРДЫН ТҮЗҮЛҮШҮ

(жыйынтыкка карата пайыз менен)

СТРУКТУРА ИНВЕСТИЦИЙ В ОСНОВНОЙ КАПИТАЛ
ПО ИСТОЧНИКАМ ФИНАНСИРОВАНИЯ
(в процентах к итогу)

	2006	2007	2008	2009	2010	
Негизги капиталга инвестициялар - бардыгы	100	100	100	100	100	Инвестиции в основной капитал - всего
анын ичинде төмөнкүлөрдүн эсебинен каржыланган:						<i>в том числе финансируемые за счет:</i>
Ички инвестициялар	75,9	78,5	64,0	70,6	76,6	<i>Внутренние инвестиции</i>
республикалык бюджет (өзгөчө кырдаалдын каржаттарын кошкондо)	5,4	8,8	10,9	13,1	7,3	<i>республиканского бюджета (включая средства на чрезвычайные ситуации)</i>

ИНВЕСТИЦИЯЛАР

уландысы

продолжение

	2006	2007	2008	2009	2010	
жергиликтүү бюджеттин	1,4	2,4	1,8	2,1	1,5	<i>местного бюджета</i>
ишканалардын өз каражаттарынын	47,1	40,8	22,9	18,7	36,3	<i>собственных средств предприятий</i>
банктын кредиттери	-	0,6	0,8	5,9	7,0	<i>кредитов банков</i>
калктын каражаттарынын ж.б.	22,0	25,9	27,6	30,8	24,5	<i>средств населения и других</i>
Тышкы инвестициялар	24,1	21,5	36,0	29,4	23,4	<i>Внешние инвестиции</i>
чет өлкөлүк кредиттин	14,5	10,7	12,7	17,5	12,6	<i>иностранного кредита</i>
тике чет өлкөлүк инвестициялардын	8,0	6,9	19,7	9,3	7,3	<i>прямых иностранных инвестиций</i>
чет өлкөлүк гранттардын жана гуманитардык жардамдардын	1,6	3,9	3,6	2,6	3,5	<i>иностранных грантов и гуманитарной помощи</i>

**8.5. НЕГИЗГИ КАПИТАЛГА ИНВЕСТИЦИЯЛАРДЫН
ТЕХНОЛОГИЯЛЫК ТҮЗҮМҮ**

(жыйынтыкка карата пайыз менен)

**ТЕХНОЛОГИЧЕСКАЯ СТРУКТУРА ИНВЕСТИЦИЙ
В ОСНОВНОЙ КАПИТАЛ
(в процентах к итогу)**

	2006	2007	2008	2009	2010	
Негизги капиталга инвестициялар - бардыгы	100	100	100	100	100	<i>Инвестиции в основной капитал - всего</i>
анын ичинде:						<i>в том числе на:</i>
подряддык иштердин көлөмү	49,7	65,6	59,8	72,6	67,4	<i>подрядные работы</i>
жабдуулар, инструменттер, инвентарлар	47,4	28,8	29,3	18,1	28,3	<i>оборудование, инструмент, инвентарь</i>
башка капиталдык иштер жана чыгымдар	2,9	5,6	10,9	9,3	4,3	<i>прочие капитальные работы и затраты</i>

**8.6. Негизги капиталга инвестициялардын физикалык
көлөмүнүн индекстери**

**Индексы физического объема инвестиций
в основной капитал
(2005=100)**

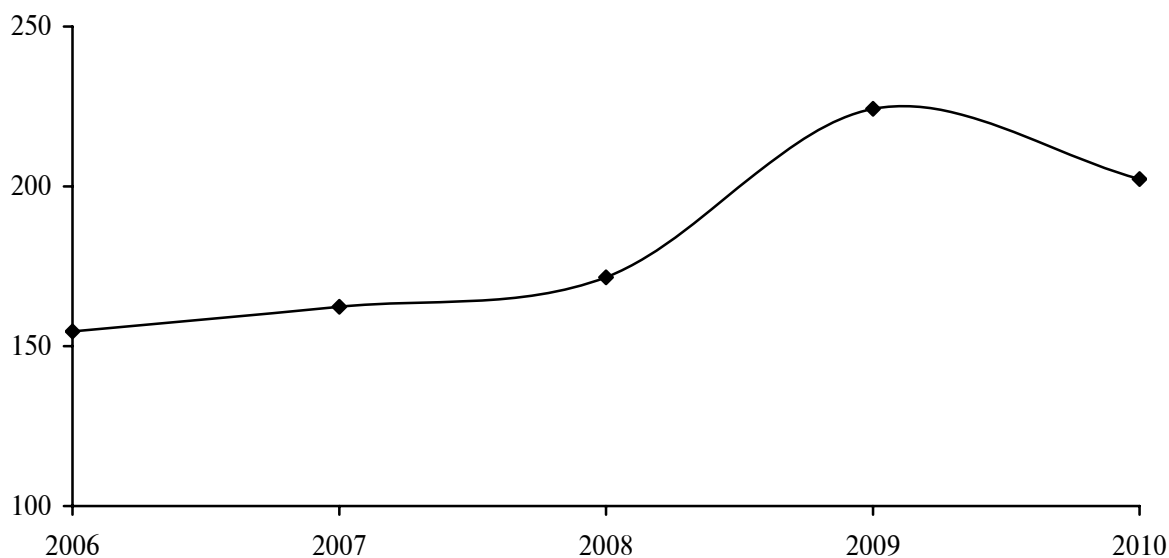

**8.7. Негизги капиталга инвестициялардын жалпы көлөмүндөгү
мамлекеттик сектордун салыштырма өлчөмү
(пайыз менен)**

**Удельный вес государственного сектора в общем объеме
инвестиций в основной капитал
(в процентах)**

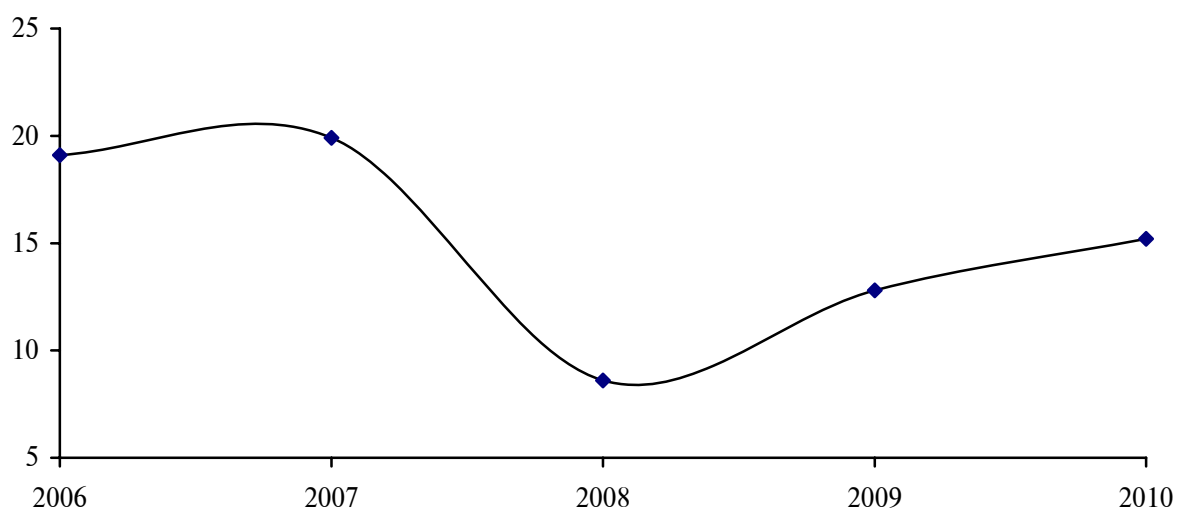

Чет өлкөлүк инвестициялар
Иностранные инвестиции

8.8. ЧЕТ ӨЛКӨЛҮК ИНВЕСТИЦИЯЛАРДЫН ТҮШҮҮ ТҮЗҮМҮ
СТРУКТУРА ПОСТУПЛЕНИЯ ИНОСТРАННЫХ ИНВЕСТИЦИЙ

	2006	2007	2008	2009	2010	
АКШнын млн. доллары <i>Млн. долларов США</i>						
Чет өлкөлүк инвестициялар - бардыгы¹ анын ичинде:	2514,0	3158,0	4397,7	4564,8	2716,6	Всего иностранных инвестиций¹ в том числе:
тике чет өлкөлүк инвестициялар	335,6	436,8	866,2	660,9	446,0	прямые иностранные инвестиции
портфельдик инвестициялар	0,5	9,7	8,0	1,5	0,1	портфельные инвестиции
башка инвестициялар	2127,0	2656,0	3464,6	3640,2	2059,3	другие инвестиции
гранттар, техникалык жардам	50,9	55,5	58,9	262,2	211,2	гранты, техническая помощь
Жыйынтыкка карата пайыз менен <i>В процентах к итогу</i>						
Чет өлкөлүк инвестициялар - бардыгы¹ анын ичинде:	100	100	100	100	100	Всего иностранных инвестиций¹ в том числе:
тике чет өлкөлүк инвестициялар	13,4	13,8	19,7	14,5	16,4	прямые иностранные инвестиции
портфельдик инвестициялар	0,02	0,3	0,2	0,0	0,0	портфельные инвестиции
башка инвестициялар	84,6	84,1	78,8	79,8	75,8	другие инвестиции
гранттар, техникалык жардам	2,0	1,8	1,3	5,7	7,8	гранты, техническая помощь

¹ Бул жерде жана мындан аркы бөлүмдө - кетүү агымын эсепке албаганда.

¹ Здесь и далее в разделе - без учета оттока.

8.9. ЧЕТ ӨЛКӨЛҮК ИНВЕСТИЦИЯЛАР ТҮШҮҮСҮ

(жыйынтыкка карата пайыз менен)

ПОСТУПЛЕНИЕ ИНОСТРАННЫХ ИНВЕСТИЦИЙ ПО СТРАНАМ

(в процентах к итогу)

	2006	2007	2008	2009	2010	
Чет өлкөлүк инвестициялар - бардыгы¹	100	100	100	100	100	Всего иностранных инвестиций¹
анын ичинде:						<i>в том числе:</i>
КМШдан тышкаркы өлкөлөрдөн	61,4	70,6	59,5	64,9	74,9	<i>из стран вне СНГ</i>
КМШ өлкөлөрүнөн	38,6	29,4	40,5	35,1	25,1	<i>из стран СНГ</i>
Тике чет өлкөлүк инвестициялар	100	100	100	100	100	<i>Прямые иностранные инвестиции</i>
КМШдан тышкаркы өлкөлөрдөн	53,2	54,6	53,3	60,8	76,5	<i>из стран вне СНГ</i>
КМШ өлкөлөрүнөн	46,8	45,4	46,7	39,2	23,5	<i>из стран СНГ</i>
Портфельдик инвестициялар	100	100	100	100	100	<i>Портфельные инвестиции</i>
КМШдан тышкаркы өлкөлөрдөн	60,0	36,0	86,1	59,9	89,7	<i>из стран вне СНГ</i>
КМШ өлкөлөрүнөн	40,0	64,0	13,9	40,1	10,3	<i>из стран СНГ</i>
Башка инвестициялар	100	100	100	100	100	<i>Другие инвестиции</i>
КМШдан тышкаркы өлкөлөрдөн	62,0	72,8	60,6	67,2	74,7	<i>из стран вне СНГ</i>
КМШ өлкөлөрүнөн	38,0	27,2	39,4	32,8	25,3	<i>из стран СНГ</i>
Гранттар, техникалык жардам	100	100	100	100	100	<i>Гранты, техническая помощь</i>
КМШдан тышкаркы өлкөлөрдөн	89,7	99,9	84,0	42,8	73,0	<i>из стран вне СНГ</i>
КМШ өлкөлөрүнөн	10,3	0,1	16,0	57,2	27,0	<i>из стран СНГ</i>

ИНВЕСТИЦИЯЛАР

8.10. ТИКЕ ЧЕТ ӨЛКӨЛҮК ИНВЕСТИЦИЯЛАРДЫН ТҮШҮҮ ТҮЗҮМҮ
СТРУКТУРА ПОСТУПЛЕНИЯ ПРЯМЫХ ИНОСТРАННЫХ ИНВЕСТИЦИЙ

	2006	2007	2008	2009	2010	
АКШнын млн. доллары						
Млн. долларов США						
Бардык тике чет өлкөлүк инвестициялар¹	335,6	436,8	866,2	660,9	446,0	Всего прямых иностранных инвестиций¹
анын ичинде:						<i>в том числе:</i>
акционердик капитал	73,5	64,5	59,5	114,0	22,3	<i>акционерный капитал</i>
финансылык лизинг	-	7,5	7,6	-	0,1	<i>финансовый лизинг</i>
кайра инвестицияланган киреше	21,1	33,6	152,9	108,0	95,5	<i>реинвестированная прибыль</i>
башка капитал анын ичинде:	241,0	331,2	646,2	438,9	328,1	<i>прочий капитал</i>
ишканалардын чет өлкөлүк кошумча ээликтеринен алынган кредиттер	113,3	209,0	518,2	341,5	278,2	<i>в том числе: кредиты, полученные от зарубежных совладельцев предприятий</i>
соода кредиттери	127,7	122,2	128,0	97,4	49,9	<i>торговые кредиты</i>
Жыйынтыкка карата пайыз менен						
В процентах к итогу						
Бардык тике чет өлкөлүк инвестициялар¹	100	100	100	100	100	Всего прямых иностранных инвестиций¹
анын ичинде:						<i>в том числе:</i>
акционердик капитал	21,9	14,8	6,9	17,3	5,0	<i>акционерный капитал</i>
финансылык лизинг	-	1,7	0,9	-	0,0	<i>финансовый лизинг</i>
кайра инвестицияланган киреше	6,3	7,7	17,6	16,3	21,4	<i>реинвестированная прибыль</i>
башка капитал анын ичинде:	71,8	75,8	74,6	66,4	73,6	<i>прочий капитал</i>
ишканалардын чет өлкөлүк кошумча ээликтеринен алынган кредиттер	33,8	47,8	59,8	51,7	62,4	<i>в том числе: кредиты, полученные от зарубежных совладельцев предприятий</i>
соода кредиттери	38,0	28,0	14,8	14,7	11,2	<i>торговые кредиты</i>

8.11. ЭКОНОМИКАЛЫК ИШМЕРДИКТИН ТҮРЛӨРҮ БОЮНЧА
ТИКЕ ЧЕТ ӨЛКӨЛҮК ИНВЕСТИЦИЯЛАРДЫН ТҮШҮҮСҮ

(жыйынтыкка карата пайыз менен)

ПОСТУПЛЕНИЕ ПРЯМЫХ ИНОСТРАННЫХ ИНВЕСТИЦИЙ
ПО ВИДАМ ЭКОНОМИЧЕСКОЙ ДЕЯТЕЛЬНОСТИ
(в процентах к итогу)

	2006	2007	2008	2009	2010	
Бардык тике чет өлкөлүк инвестициялар¹	100	100	100	100	100	Всего прямых иностранных инвестиций¹
Айыл чарбасы, аңчылык жана токой чарбасы	1,1	1,0	0,1	0,0	0,0	Сельское хозяйство, охота и лесное хозяйство
Тоо кен казуу өнөр жайы	16,6	12,5	0,9	1,0	0,2	Горнодобывающая промышленность
Иштетүүчү өнөр жайы	42,0	30,9	27,8	25,2	48,4	Обрабатывающая промышленность
Электр энергиясын, газды жана сууну өндүрүү жана бөлүштүрүү	0,0	0,0	-	0,1	-	Производство и распределение электроэнергии, газа и воды
Курулуш	2,7	2,9	5,7	3,2	1,1	Строительство
Соода; автомобилдерди, турмуш-тиричилик жана жеке колдонулуучу буюмдарды ондоо	8,0	9,1	6,5	8,0	4,1	Торговля; ремонт автомобилей, бытовых изделий и предметов личного пользования
Мейманканалар жана ресторандар	0,6	0,6	0,3	0,7	1,8	Гостиницы и рестораны
Транспорт жана байланыш	2,8	3,1	2,0	3,4	2,9	Транспорт и связь
Финансы ишмердиги	18,4	25,9	39,8	35,8	1,6	Финансовая деятельность
Кыймылсыз мүлк операциялары, ижара жана ректөөчүлөргө тейлөөлөрдү көрсөтүү	7,5	13,7	16,9	22,4	39,9	Операции с недвижимым имуществом, аренда и предоставление услуг потребителям
Мамлекеттик башкаруу	0,1	-	-	-	-	Государственное управление

ИНВЕСТИЦИЯЛАР

уландысы						<i>продолжение</i>
	2006	2007	2008	2009	2010	
Бил.им берүү	0,0	0,1	0,0	0,0	0,0	<i>Образование</i>
Саламаттыкты сактоо жана социалдык тейлөөлөрдү көрсөтүү	0,2	0,0	0,0	0,1	-	<i>Здравоохранение и предоставление социальных услуг</i>
Коммуналдык, социалдык жана жеке тейлөөлөрдү көрсөтүү	0,0	0,2	0,0	0,1	0,0	<i>Предоставление коммунальных, социальных и персональных услуг</i>

**8.12. ӨЛКӨЛӨР БОЮНЧА ТИКЕ ЧЕТ ӨЛКӨЛҮК
ИНВЕСТИЦИЯЛАРДЫН ТҮШҮҮСҮ**
(жыйынтыкка карата пайыз менен)

ПОСТУПЛЕНИЕ ПРЯМЫХ ИНОСТРАННЫХ ИНВЕСТИЦИЙ ПО СТРАНАМ
(в процентах к итогу)

	2006	2007	2008	2009	2010	
Бардык тике чет өлкөлүк инвестициялар¹	100	100	100	100	100	<i>Всего прямых иностранных инвестиций¹</i>
КМШдан тышкары өлкөлөрдөн	53,2	54,6	53,3	60,8	76,5	<i>Из стран вне СНГ</i>
Австралия	1,0	1,3	2,1	3,6	1,2	<i>Австралия</i>
Австрия	0,0	3,4	0,0	0,0	0,0	<i>Австрия</i>
Виргин аралдары (Британия)	0,9	0,1	0,3	1,8	0,3	<i>Виргинские острова (Британия)</i>
Германия	15,9	6,6	5,5	1,3	2,3	<i>Германия</i>
Израиль	0,2	0,2	0,0	0,3	0,0	<i>Израиль</i>
Индия	0,4	0,3	0,5	0,1	0,0	<i>Индия</i>
Иран	0,4	0,2	0,9	0,6	0,7	<i>Иран</i>
Канада	2,6	1,4	11,1	12,2	21,1	<i>Канада</i>

ИНВЕСТИЦИИ

уландысы						продолжение
	2006	2007	2008	2009	2010	
Кипр	6,9	1,9	1,3	0,3	0,0	<i>Кипр</i>
Кытай	2,2	6,7	6,6	7,8	12,5	<i>Китай</i>
Бириккен Араб Эмираттары	1,0	0,4	0,6	0,3	0,2	<i>Объединенные Арабские Эмираты</i>
Пакистан	0,2	0,9	1,5	0,3	0,4	<i>Пакистан</i>
Португалия	0,3	-	0,0	0,1	0,0	<i>Португалия</i>
Корей Республикасы	0,2	0,6	2,8	1,8	3,3	<i>Республика Корея</i>
Улуубританиянын бириккен падышалыгы	11,3	13,8	8,5	16,7	12,1	<i>Соединенное королевство Великобрита- ния</i>
Америка Кошмо Штаттары	1,9	3,0	0,7	3,5	2,1	<i>Соединенные Штаты Америки</i>
Түркия	3,8	3,8	1,5	5,7	1,4	<i>Турция</i>
Швейцария	0,1	0,1	0,0	0,0	0,0	<i>Швейцария</i>
Реконструкция жана өнүгүүнүн Европа банкы	1,4	1,8	0,9	0,1	0,0	<i>Европейский банк реконструкции и развития</i>
Башка эл аралык уюмдар	1,4	4,1	4,5	1,4	9,2	<i>Прочие международные организации</i>
Башка өлкөлөр	1,1	4,0	4,1	2,9	9,7	<i>Другие страны</i>
КМШ өлкөлөрүнөн	46,8	45,4	46,7	39,2	23,5	<i>Из стран СНГ</i>
Беларусь	0,1	0,2	0,4	0,1	0,0	<i>Беларусь</i>
Казакстан	40,7	41,8	41,7	32,2	2,0	<i>Казахстан</i>
Россия	5,9	3,1	4,2	6,8	21,5	<i>Россия</i>
Өзбекистан	0,1	0,2	0,0	0,0	0,0	<i>Узбекистан</i>
Украина	0,0	-	0,4	0,0	0,0	<i>Украина</i>
Башка өлкөлөр	0,0	0,1	0,0	0,1	-	<i>Другие страны</i>

9. КУРУЛУШ СТРОИТЕЛЬСТВО

Курулуш ишмердиги

Строительная деятельность

Курулуштук уюмдарга бардык жалпы курулуштук жана адистештирилген уюмдар, ремонттук-курулуш уюмдары, механизация башкармалары жана үй салуу комбинаттары, ишке киргизүү уюмдары, мунайзат жана газды чалгындоочу скважиналардын курулушуна байланыштуу терең бургулоо иштерин ишке ашыруучу бургулоочу уюмдар да кирет. Курулуш уюмдарынын негизги ишмердиги - заказчылар менен түзүлгөн келишим боюнча «курулуш» тармагындагы ишмердиктин бардык түрүнүн жалпы классификаторуна ылайык келүүчү подряддык иштерди аткаруу.

Заказ берүүчү менен түзүлгөн келишимдери боюнча иштерди аткарган менчиктин бардык формасындагы юридикалык жактар, филиалдар, структуралык бөлүкчөлөр, чакан ишмердиктин субъектилери курулуш уюмдарынын санына киргизилет.

Подряддык иштердин наркына жаңы курулуш, реконструкция, кеңейтүү жана техникалык кайра жабдуу боюнча иштер, капиталдык жана кезектеги ремонт иштери, башка подряддык иштер (иштетип, жөнгө салуу, бургулап жардыруу, өстүрүүчүлүк техникалык ж.б.) иштер кирет.

Курулуш боюнча бардык нарктык көрсөткүчтөр иш жүзүндөгү азыркы баа менен, өсүү (азаюу) темпи салыштырма баа менен берилген, анда салыштырма баа катары 1991-ж. 1-январындагы сметалык баа кабыл алынган.

К **строительным организациям** относятся все общестроительные и специализированные организации, включая ремонтно-строительные организации, управления механизации и доместроительные комбинаты, пусконаладочные организации, буровые организации, осуществляющие глубокое разведочное бурение и другие работы, связанные со строительством разведочных скважин на нефть и газ. Основная деятельность строительных организаций состоит в выполнении по договорам подряда с заказчиками работ, относящихся в соответствии с общим классификатором всех видов деятельности к отрасли "строительство".

В число строительных организаций включаются юридические лица всех форм собственности, филиалы, структурные подразделения, субъекты малого предпринимательства, выполняющие работы по договорам, заключаемым с заказчиком.

В стоимость подрядных работ включаются работы по новому строительству, реконструкции, расширению и техническому перевооружению, а также по капитальному и текущему ремонту, другие подрядные работы (пусконаладочные, буровзрывные, культурно-технические работы и др.).

Все стоимостные показатели по строительству приведены в фактически действовавших ценах, темпы роста (снижения) рассчитаны в сопоставимых ценах, в качестве которых приняты сметные цены на 1 января 1991г.

Салынган квартиралардын жалпы саны жөнүндө маалыматтарга менчиктүүлүктүн бардык формасындагы уюмдар жана ишканалар, ошондой эле жеке куруучулар шаар жана айыл жерлеринде салынган квартира жана мейманкана тибиндеги турак үйлөр менен жатаканалардагы квартиралар кирет.

Турак үйлөрдүн **жалпы аянты** квартиралуу үйлөрдөгү жана туруктуу түрдөгү жатаканалардагы, майыптар жана картаңдар үйлөрүндөгү, ошондой эле балдар үйлөрү менен мектеп-интернаттарынын эс алуучу жашоо аянттары менен көмөкчү (кошумча) аянттардан турат. Көмөкчү (кошумча) аянттарга квартиранын ичинде жайгашкан аянттар: ашкана, коридор, санитардык түйүндөр, ванналар жана гардеробдук комнаталар, кладовкалар менен кошо курулган шкафтар кирет. Жатаканаларда көмөкчү (кошумча) аянттарга жогоруда айтылгандан тышкары, маданий-тиричилик жана медициналык жактан тейлөө жайлары да кирет. Көмөкчү (жардамчы) аянттарга квартиранын алдындагы жабылган верандалар, лоджиялар, террасалар жана балкондор турак үйлөрдүн долбоорундагы техникалык-экономикалык көрсөткүчтөрүндө төмөндөтүүчү коэффициент каралган болсо, эсепке алынып киргизилет.

Турак жай имараттарынын жалпы аянтына вестибюлдардын, тамбурлардын, тепкич аянттарынын, жалпы коридорлордун, ошондой эле турак үйлөрдүн кошумча-куруу үчүн калтырылган жашоого ылайыкталбаган аянттары кирбейт.

В данные об общем числе построенных квартир включены квартиры в жилых домах квартирного и гостиничного типа и общежитиях, построенных в городских поселениях и сельской местности предприятиями и организациями всех форм собственности, а также индивидуальными застройщиками.

Общая площадь жилых домов состоит из жилой площади и площади подсобных (вспомогательных) помещений в квартирных домах и общежитиях постоянного типа, в домах для инвалидов и престарелых, спальных помещениях детских домов и школ-интернатов. К подсобным (вспомогательным) помещениям относятся помещения, расположенные внутри квартир: кухни, коридоры, санитарные узлы, ванны и гардеробные комнаты, кладовые и встроенные шкафы. В общежитиях к подсобным (вспомогательным) помещениям, кроме вышеуказанных, относятся помещения культурно-бытового назначения и медицинского обслуживания. В площадь подсобных (вспомогательных) помещений включаются крытые приквартирные веранды, лоджии, террасы и балконы с установленными понижающими коэффициентами, если это предусмотрено технико-экономическими показателями проектов жилых домов.

В общую площадь жилых зданий не входит площадь вестибюлей, тамбуров, лестничных площадок, общих коридоров, а также площадь в жилых домах, предназначенная для встроенно-пристроенных нежилых помещений.

КУРУЛУШ

9.1. КУРУЛУШ УЮМДАРЫНЫН САНЫ
ЧИСЛО СТРОИТЕЛЬНЫХ ОРГАНИЗАЦИЙ

Жылдар <i>Годы</i>	Курулуш уюмдары - бардыгы <i>Строительные организации - всего</i>	анын ичинде иштегендердин саны 50 адамга чейин болгондор в том числе с численностью работников до 50 человек
2006	608	506
2007	672	555
2008	754	645
2009	770	688
2010	627	565

9.2. КЕЛИШИМДЕР БОЮНЧА АТКАРЫЛГАН ПОДРЯДДЫК
ИШТЕРДИН КӨЛӨМҮ

ОБЪЕМ ПОДРЯДНЫХ РАБОТ, ВЫПОЛНЕННЫХ ПО ДОГОВОРАМ

	2006	2007	2008	2009	2010	
Подряддык иш-тердин көлөмү, млн. сом	7232,3	11978,2	16369,3	17924,0	11140,5	<i>Объем подрядных работ, млн. сомов</i>
Мурдагы жылга пайыз менен	105,1	132,0	108,5	101,9	54,0	<i>В процентах к пре- дыдущему году</i>

9.3. МЕНЧИКТИН АР КАНДАЙ ФОРМАЛАРЫНДАГЫ УЮМДАР
ТАРАБЫНАН КУРУЛУШТУК ПОДРЯДДЫН КЕЛИШИМДЕРИ БОЮНЧА
АТКАРЫЛГАН ИШТЕРДИН КӨЛӨМҮ

ОБЪЕМ РАБОТ, ВЫПОЛНЕННЫХ ПО ДОГОВОРАМ СТРОИТЕЛЬНОГО
ПОДРЯДА ОРГАНИЗАЦИЯМИ РАЗЛИЧНЫХ ФОРМ СОБСТВЕННОСТИ

	2006	2007	2008	2009	2010	
	Млн. сом - Млн. сомов					
Иштердин көлө-мү - бардыгы	7232,3	11978,2	16369,3	17924,0	11140,5	Объем работ - всего
анын ичинен менчиктин түрү боюнча:						<i>из них по формам собственности:</i>
мамлекеттик	434,1	745,3	1189,4	1360,0	1234,0	<i>государственная</i>
муниципалдык	-	-	6,9	5,3	1,0	<i>муниципальная</i>
менчик	6798,2	11232,9	15173,0	16558,7	9905,5	<i>частная</i>

уландысы

продолжение

	2006	2007	2008	2009	2010	
--	------	------	------	------	------	--

**Жыйынтыкка карата пайыз менен
В процентах к итогу**

Иштердин көлө- мү - бардыгы	100	100	100	100	100	Объем работ
						- всего
анын ичинен менчиктин түрү боюнча:						<i>из них</i>
мамлекеттик	6,0	6,2	7,3	7,6	11,1	<i>государственная</i>
муниципалдык	-	-	0,0	0,0	0,0	<i>муниципальная</i>
менчик	94,0	93,8	92,7	92,4	88,9	<i>частная</i>

9.4. Подряддык иштердин көлөмүнүн индекси

Индексы объема подрядных работ

(2005=100)

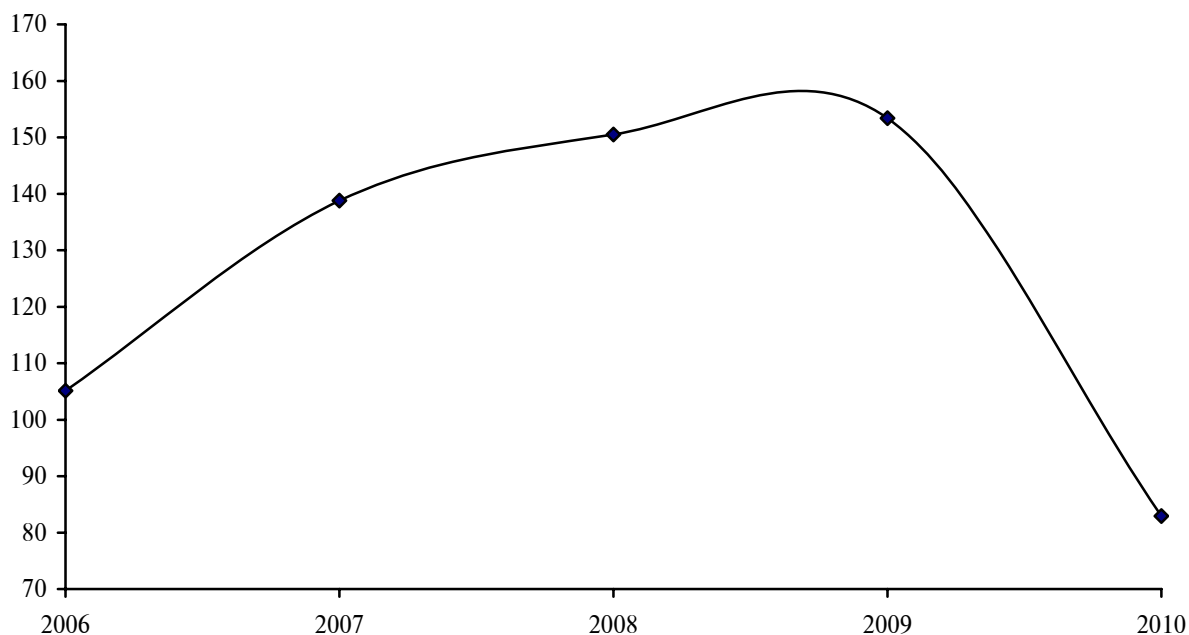

9.5. Өз күчү менен аткарылган иштердин жалпы көлөмдөгү мамлекеттик курулуш уюмдарынын салыштырма салмагы (пайыз менен)

Удельный вес государственных строительных организаций в общем объеме работ, выполненных собственными силами (в процентах)

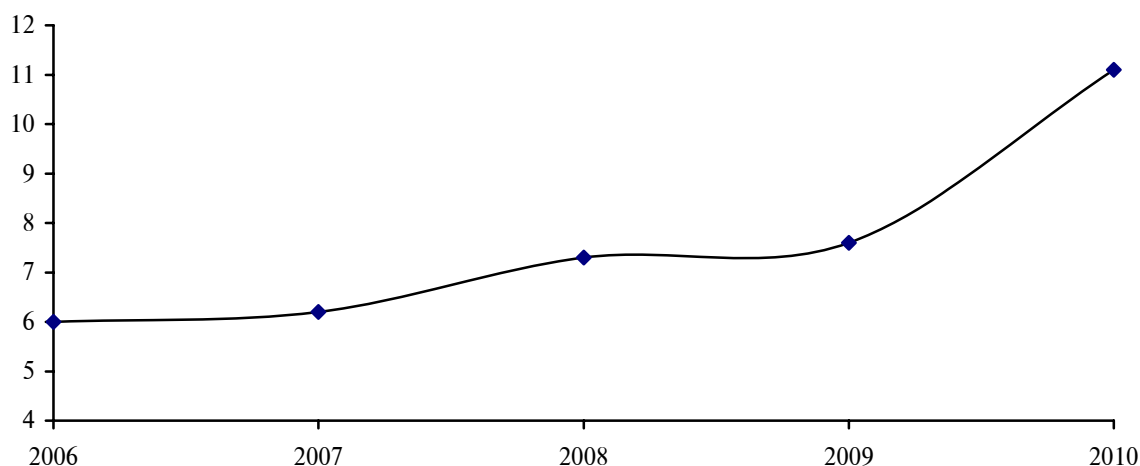

9.6. КУРУЛУШ УЮМДАРЫНДАГЫ ЭЛЕМЕНТТЕРИ БОЮНЧА ИШТЕРДИ ӨНДҮРҮҮГӨ КЕТКЕН ЧЫГЫМДАР¹
(иш жүзүндөгү өздүк нарк боюнча; жыйынтыкка карата пайыз менен)
ЗАТРАТЫ НА ПРОИЗВОДСТВО РАБОТ ПО ЭЛЕМЕНТАМ В СТРОИТЕЛЬНЫХ ОРГАНИЗАЦИЯХ¹
(по фактической себестоимости; в процентах к итогу)

Жыл-дар	Бардык чыгым-дар	анын ичинде - в том числе				
		материалдык чыгымдар	эмгек акы-га кеткен чыгымдар	социалдык камсыздандырууга чегерүүлөр	негизги каражаттардын амортизациясы	башка чыгымдар
Годы	Всего затрат	материальные затраты	затраты на оплату труда	отчисления на социальное страхование	амортизация основных средств	прочие затраты
2006	100	71,6	10,5	2,2	2,6	13,1
2007	100	69,6	9,9	2,1	2,3	16,1
2008	100	64,7	13,6	2,5	3,9	15,3
2009	100	71,6	10,4	2,0	2,2	13,8
2010	100	65,7	13,1	2,4	2,7	16,1

¹ Жана жеке ишкерлердин маалыматтарын кошпогондо.

¹ Без учета индивидуальных предпринимателей.

9.7. ЖУМУШЧУЛАРДЫН САНЫ ЖАНА МЕНЧИК ФОРМАЛАРЫ
БОЮНЧА КУРУЛУШ УЮМДАРЫНЫН БӨЛҮНҮШҮ

2011-ж. 1-январына карата

РАСПРЕДЕЛЕНИЕ СТРОИТЕЛЬНЫХ ОРГАНИЗАЦИЙ
ПО ЧИСЛЕННОСТИ РАБОТНИКОВ И ФОРМАМ СОБСТВЕННОСТИ
на 1 января 2011г.

	Бардык уюмдар <i>Всего организаций</i>	анын ичинде менчик формалары боюнча - в том числе по формам собственности:		
		мамлекеттик государствен- ная	муниципалдык муниципальная	жеке менчик частная
Уюмдар - бардыгы <i>Всего организаций</i>	627	64	2	561
анын ичинде кызмат- керлердин саны:				
<i>в том числе с числен- ностью работников, человек:</i>				
50гө чейин <i>до 50</i>	565	50	2	513
51-200	52	14	-	38
201 жана андан көп <i>от 201 и выше</i>	10	-	-	10
Жыйынтыкка карата пайыз менен				
<i>В процентах к итогу</i>				
Уюмдар - бардыгы <i>Всего организаций</i>	100	100	100	100
анын ичинде кызмат- керлердин саны:				
<i>в том числе с числен- ностью работников, человек:</i>				
50гө чейин <i>до 50</i>	90,1	78,1	100,0	91,4
51-200	8,3	21,9	-	6,8
201 жана андан көп <i>от 201 и выше</i>	1,6	-	-	1,8

**Турак-жай жана социалдык-маданий курулуштар
Жилищное и социально-культурное строительство**

**9.8. ТУРАК ҮЙЛӨРДҮ ПАЙДАЛАНУУГА БЕРҮҮ
ВВОД В ДЕЙСТВИЕ ЖИЛЫХ ДОМОВ**

Жылдар	Ишке киргизилген - бардыгы, жалпы аянты миң чарчы метр	анын ичинде калктын өз эсебинен жана кредиттердин жардамы менен	Калктын өз эсебинен жана кредиттердин жардамы менен салган турак үйлөрүнүн жалпы пайдаланууга берүүдөгү салыштырма өлчөмү, пайыз менен
<i>Годы</i>	<i>Введено в действие - всего, тыс. кв. метров общей площади</i>	<i>из них населением за свой счет и с помощью кредитов</i>	<i>Удельный вес жилых домов, построенных населением за свой счет и с помощью кредитов в общем вводе, в процентах</i>
2006	579,8	499,2	86,1
2007	691,2	594,6	86,0
2008	828,7	712,1	85,9
2009	875,8	702,8	80,2
2010	701,6	621,1	88,5

**9.9. МЕНЧИКТИН ФОРМАСЫ БОЮНЧА ТУРАК
ҮЙЛӨРДҮ ПАЙДАЛАНУУГА БЕРҮҮ**

ВВОД В ДЕЙСТВИЕ ЖИЛЫХ ДОМОВ ПО ФОРМАМ СОБСТВЕННОСТИ

	2006	2007	2008	2009	2010
--	-------------	-------------	-------------	-------------	-------------

Жалпы аянттын миң чарчы метри

Тысяч квадратных метров общей площади

Менчиктин бардык формасындагы ишканалар жана уюмдар	2006	2007	2008	2009	2010	Предприятия и организации всех форм собственности
анын ичинде:						<i>в том числе:</i>
мамлекеттик	8,4	-	3,1	21,7	3,5	<i>государственная</i>
муниципалдык	-	-	14,6	6,3	15,6	<i>муниципальная</i>
жеке менчик	571,4	691,2	811,0	847,8	682,5	<i>частная</i>

Жалпы пайдаланууга берүүдөгү салыштырма салмагы, пайыз менен

Удельный вес в общем объеме ввода, в процентах

Менчиктин бардык формасындагы ишканалар жана уюмдар	2006	2007	2008	2009	2010	Предприятия и организации всех форм собственности
анын ичинде:						<i>в том числе:</i>
мамлекеттик	1,5	-	0,4	2,5	0,5	<i>государственная</i>
муниципалдык	-	-	1,8	0,7	2,2	<i>муниципальная</i>
жеке менчик	98,5	100	97,8	96,8	97,3	<i>частная</i>

9.10. ШААРЛАРДА, ШААРЧАЛАРДА ЖАНА АЙЫЛ ЖЕРЛЕРИНДЕ
ТУРАК ҮЙЛӨРДҮ ПАЙДАЛАНУУГА БЕРҮҮ

(жалпы аянты миң чарчы метр)

ВВОД В ДЕЙСТВИЕ ЖИЛЫХ ДОМОВ В ГОРОДАХ, ПОСЕЛКАХ
ГОРОДСКОГО ТИПА И СЕЛЬСКОЙ МЕСТНОСТИ

(тысяч квадратных метров общей площади)

	2006	2007	2008	2009	2010	
Шаарларда жана шаарчаларда						
<i>В городах и поселках городского типа</i>						
Курулуп бүткөнү						<i>Построено</i>
- бардыгы	291,1	341,3	399,6	450,2	330,5	- всего
анын ичинде калктын өз эсебинен жана кредиттин жардамы менен	210,6	255,2	287,1	292,2	256,0	в том числе населением за свой счет и с помощью кредита
Айыл жерлеринде						
<i>В сельской местности</i>						
Курулуп бүткөнү						<i>Построено</i>
- бардыгы	288,7	349,9	429,1	425,6	371,1	- всего
анын ичинде калктын өз эсебинен жана кредиттин жардамы менен	288,6	339,4	425,0	410,6	365,1	в том числе населением за свой счет и с помощью кредита

9.11. КУРУЛГАН КВАРТИРАЛАРДЫН САНЫ
ЖАНА АЛАРДЫН ОРТОЧО ӨЛЧӨМҮ

ЧИСЛО ПОСТРОЕННЫХ КВАРТИР И ИХ СРЕДНИЙ РАЗМЕР

Жылдар	Курулуп бүткөнү - бардыгы	анын ичинен жеке куруучулар	Курулган квартиралардын орточо өлчөмү, жалпы аянтынын чарчы метри
Годы	Всего построено квартир	из них индивидуальными застройщиками	Средний размер построенных квартир, кв. метров общей площади
2006	5618	5002	103,2
2007	6582	5736	105,0
2008	8028	6758	103,2
2009	8410	6635	104,1
2010	7515	6508	93,4

9.12. Турак үйлөрдүн жалпы аянтын пайдаланууга берүү
Ввод в действие общей площади жилых домов
(2005=100)

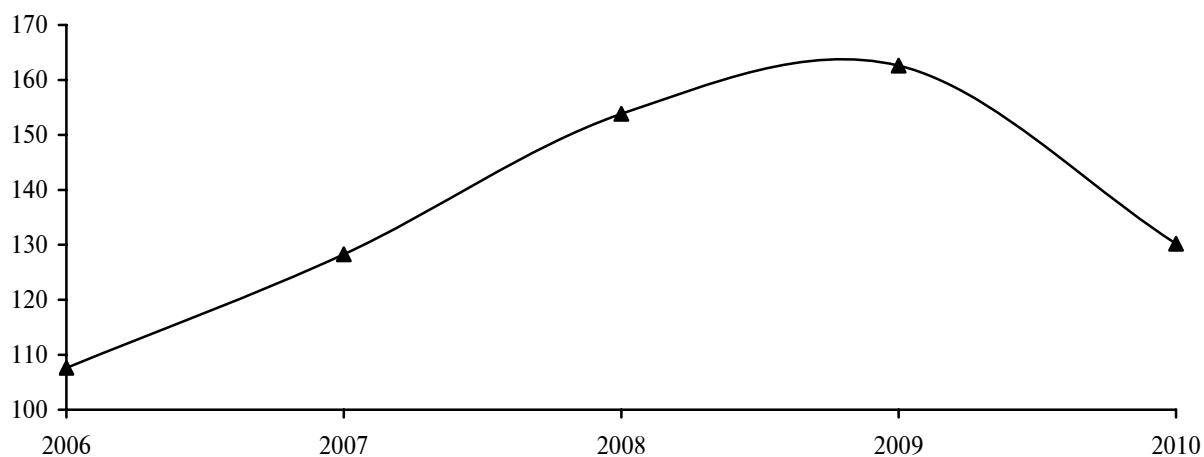

9.13. Шаарларда, шаарчаларда жана айыл жерлеринде калктын 1000ине алгандагы турак үйлөрдүн пайдаланууга берүү
Ввод в действие жилых домов в городах, поселках городского типа и сельской местности на 1000 населения
(2005=100)

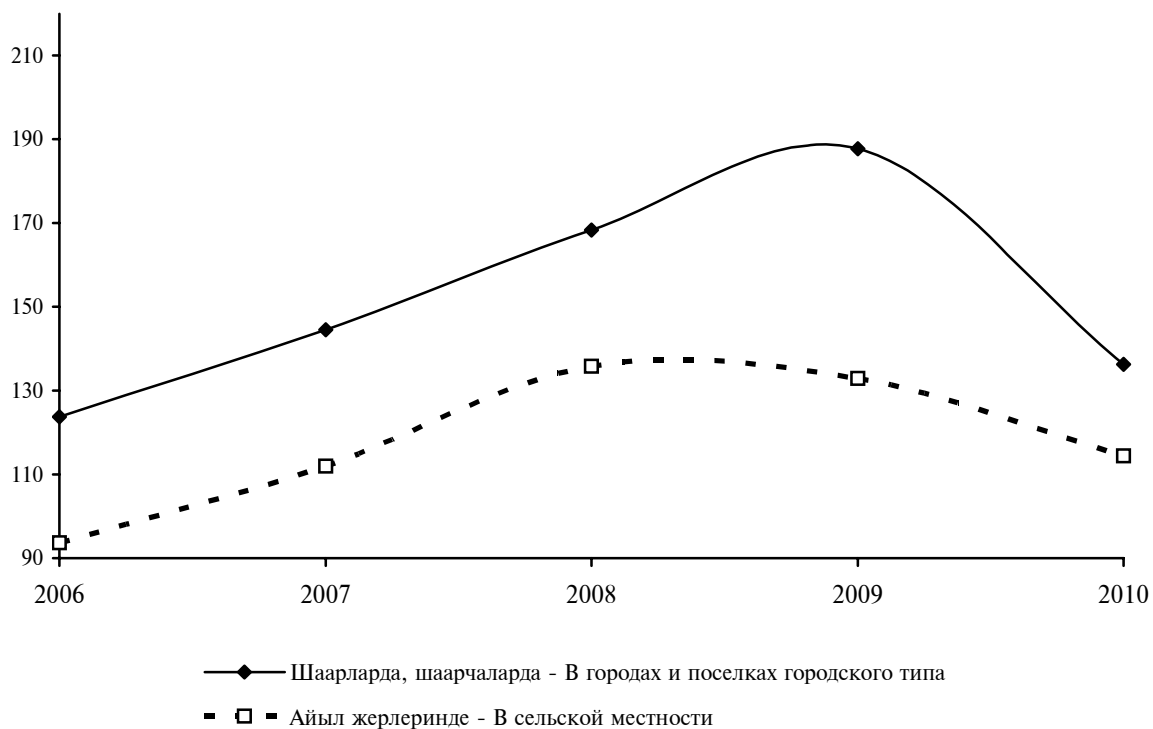

9.14. СОЦИАЛДЫК-МАДАНИЙ БАГЫТТАГЫ ОБЪЕКТИЛЕРДИ
ПАЙДАЛАНУУГА БЕРҮҮВВОД В ДЕЙСТВИЕ ОБЪЕКТОВ СОЦИАЛЬНО-КУЛЬТУРНОГО
НАЗНАЧЕНИЯ

	2006	2007	2008	2009	2010	
--	------	------	------	------	------	--

Шаарларда, шаарчаларда жана айыл жерлеринде
В городах, поселках городского типа и сельской местности

Жалпы билим берүүчү мектептер, окуучулук орун	7904	6837	9744	8342	6623	Общеобразовательные школы, ученических мест
Ооруканалар, койкалар	105	25	10	105	-	Больницы, коек
Амбулаториялык-бейтапканалык мекемелер, кезметине келүү	721	709	1008	749	145	Амбулаторно-поликлинические учреждения, посещений в смену
Мектепке чейинки мекемелер, орун	80	252	295	425	-	Дошкольные учреждения, мест

анын ичинде айыл жерлеринде
в том числе в сельской местности

Жалпы билим берүүчү мектептер, окуучулук орун	7030	5183	8686	6608	5415	Общеобразовательные школы, ученических мест
Ооруканалар, койкалар	-	25	-	-	-	Больницы, коек
Амбулаториялык-бейтапканалык мекемелер, кезметине келүү	319	583	828	221	69	Амбулаторно-поликлинические учреждения, посещений в смену
Мектепке чейинки мекемелер, орун	-	252	295	145	-	Дошкольные учреждения, мест

9.15. Мектеп курагындагылардын 10 000ине туура келген жалпы билим берүүчү мектептерди пайдаланууга берүү

Ввод в действие общеобразовательных школ на 10 000 населения школьного возраста

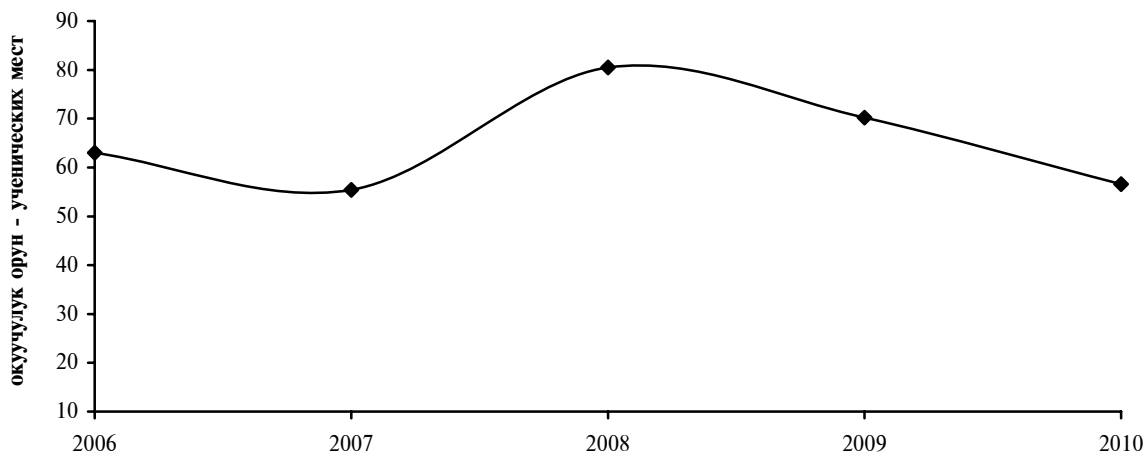

9.16. Калктын 10 000ине туура келген ооруканалар менен амбулаториялык-бейтапканалык мекемелерди ишке киргизүү

Ввод в действие больниц и амбулаторно-поликлинических учреждений на 10 000 населения

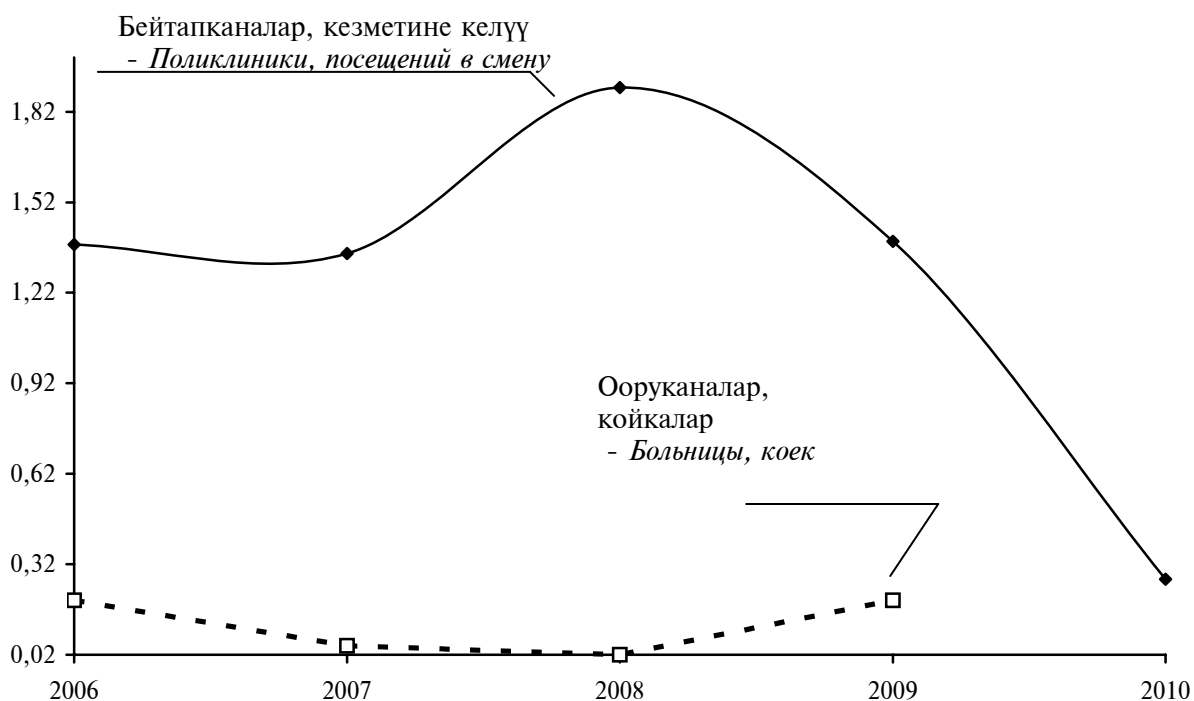

10. КЫЗМАТ КӨРСӨТҮҮЛӨР УСЛУГИ

Бөлүмдө соода, мейманкана, ресторан, транспорт, байланыш жана маалыматтык-коммуникациялык технологиялар чөйрөсүндө тейлөө көрсөтүүчү чарба жүргүзүүчү субъектилердин ишмердиктеринин негизги көрсөткүчтөрү жөнүндө маалымат берилди.

2008-ж. баштап, Кыргыз Республикасынын Улуттук статистика комитети статистикалык көрсөткүчтөрүн эл аралык стандарттарга салыштырууну камсыз кылуу максатында, экономикалык ишмердигинин негизги түрү рыноктук тейлөөлөргө кызмат көрсөтүү болуп эсептелген чарба жүргүзүүчү субъектилердин ишмердиктеринин негизги статистикалык көрсөткүчтөрүн калыптандырат.

Тейлөөлөр - бул керектөөчүлөрдүн заказы боюнча өндүрүүчүлөр тарабынан ишке ашырылган ишмердиктин түрлөрү, аларды өндүрүү процессинде жаңы материалдык-буюмдук продукт жаралбайт, бирок, болгон продуктунун сапаты же ишмердиктин түрү өзгөрөт.

Рыноктук тейлөөлөр - сатуу же сатып алуу объекти болуп эсептелген тейлөөлөр, мында өндүрүүчүлөрдүн чыгымдары сатып өткөрүүдөн түшкөн акчанын эсебинен жабылат.

Тейлөөлөрдү эсепке алуу аларды өндүрүү учурунда жүргүзүлүп, сатып алуучуга сунушталып жаткан учурга дал келет. Бул, акчанын качан төлөнгөндүгүнө, б.а. кошуп эсептөө ыкмасына карабастан, алардын кайсыл мезгилде чыгарылгандыгы эске алынуусу зарыл экендигин билдирет. Көрсөтүлгөн тейлөөлөрдүн наркы КНС, акциз жана башка ушул өндүү милдеттендирилген төлөмдөрдү камтыган кезектеги рыноктук баа менен

В разделе представлена информация об основных показателях деятельности хозяйствующих субъектов, оказывающих услуги в сфере торговли, гостиниц, ресторанов, транспорта, связи и информационно-коммуникационных технологий.

Начиная с 2008г., Нацстатком Кыргызской Республики в целях обеспечения сопоставимости статистических показателей с международными стандартами, формирует основные статистические показатели деятельности хозяйствующих субъектов, основным видом экономической деятельности которых является оказание рыночных услуг.

Услуги - это виды деятельности, осуществляемые производителями по заказу потребителей, в процессе выполнения которых не создается новый материально-вещественный продукт, но изменяется качество имеющегося продукта или вида деятельности.

Рыночные услуги - услуги, являющиеся объектом купли и продажи, где затраты производителей покрываются за счет выручки от их реализации.

Учет услуг осуществляется на момент их производства, совпадает с моментом их предоставления покупателю. Это означает, что они должны учитываться в периоде, когда они произведены, независимо от того, когда получена оплата, т.е. по методу начисления. Стоимость оказанных услуг определяется в текущих рыночных ценах, включающих НДС, акциз и другие обязательные аналогичные платежи.

аныкталат.

Рыноктук тейлөөлөрдү чарба жүргүзүүчү субъектилер, б.а. экономикалык ишмердиктин негизги түрү менен алектенген жана тейлөө көрсөтүү чөйрөсүндө менчиктин формасына көз карандысыз ишмердигин ишке ашырган ишканалар (юрдикалык жактар) жана жеке ишкерлер (жеке адамдар) көрсөтөт.

Кыргыз Республикасынын Экономикалык ишмердиктин түрлөрү боюнча мамлекеттик Класификаторлоруна (ЭИМК) ылайык рыноктук тейлөө көрсөтүү боюнча экономикалык ишмердиктин негизги түрлөрүнө соода, автомобилдерди, турмуш тиричилик буюмдарын жана жеке керектелүүчү нерселерди ондоо, мейманканалар жана ресторандар, транспорт жана байланыш, финансы ишмердиги, кыймылсыз мүлк операциялары, ижара жана керектөөчүлөргө тейлөө көрсөтүү, билим берүү, саламаттыкты сактоо жана социалдык тейлөөлөрдү көрсөтүү, коммуналдык, социалдык жана жеке тейлөөлөрдү көрсөтүүлөр кирет.

«Соода; автомобилдерди, турмуш-тиричилик буюмдарын жана жеке керектелүүчү нерселерди ондоо» ишмердигинин түрү өзүнө автомобилдерди, тетиктерди жана шаймандарды соодалоо, автомобилдерди техникалык жактан тейлөө жана ондоо, мотор майынын чекене соодасы, дүң соода жана агенттер аркылуу соода жүргүзүү, чекене соода кызматтарын камтыйт, буга автомобилдердин, мотор майынын соодасы, ошондой эле турмуш-тиричилик буюмдарын жана жеке керектелүүчү нерселерди ондоо кирбейт.

Чекене соода жүгүртүү - бул жеке пайдаланууда же үй чарбада колдонуу үчүн калкка акчага сатылган керектөө товарларынын наркы.

Мындан тышкары, чекене соода

Рыночные услуги оказывают хозяйствующие субъекты, т.е. предприятия (юридические лица) и индивидуальные предприниматели (физические лица) с основным видом экономической деятельности, осуществляющие предпринимательскую деятельность в сфере услуг, независимо от формы собственности.

В соответствии с Государственным Классификатором видов экономической деятельности Кыргызской Республики (ГКЭД) к основным видам экономической деятельности по оказанию рыночных услуг относятся торговля, ремонт автомобилей, бытовых изделий и предметов личного пользования, гостиницы и рестораны, транспорт и связь, финансовая деятельность, операции с недвижимым имуществом, аренда и предоставление услуг потребителям, образование, здравоохранение и предоставление социальных услуг, предоставление коммунальных, социальных и персональных услуг.

Вид деятельности «Торговля; ремонт автомобилей, бытовых изделий и предметов личного пользования» включает в себя торговлю автомобилями, узлами и принадлежностями, техническое обслуживание и ремонт автомобилей, розничную торговлю моторным топливом, оптовую торговлю и торговлю через агентов, розничную торговлю, кроме торговли автомобилями и моторным топливом и ремонт бытовых изделий и предметов личного пользования.

Оборот розничной торговли представляет собой стоимость проданных населению за наличный расчет потребительских товаров для личного потребления или использования в

жүгүртүүгө буюм-терим, аралаш жана азык-түлүк базарларында жеке адамдар тарабынан сатылган товарлардын соодасы да кирет.

Дүң соода жүгүртүү - чекене сатуучуларга, өнөр жай, ишкана, профессионалдык керектөөчүлөргө же башка дүң соода сатуучуларга, ошондой эле товарларды сатып алуу учурунда аларды кайра сатып өткөрүү максатында мындай адамдардын жана компаниялардын атынан иштеген агенттерге жаңы же мурун колдонулган товарларды сатууну (кайра сатууну) өзүнө камтыйт.

Автомобилдерди ондоо жана техникалык жактан тейлөө, турмуш-тиричилик буюмдарын жана жеке керектелүүчү нерселерди ондоо үчүн **көрсөтүлгөн тейлөөлөрдүн көлөмү** - бул тейлөөлөрдүн сатуусун мүнөздөөчү сооданын жалпы көлөмүнүн бөлүгү.

«Мейманканалар жана ресторандар» ишмердигинин түрү өзүнө мейманканалар жана кыска мөөнөткө жашай турган башка жайлар көрсөткөн тейлөөлөрдү, ресторандар, барлар, ашканалар жана даяр тамак-аш менен камсыз кылуучу башка ишканалар көрсөткөн тейлөөлөрдү камтыйт.

Мейманканалар жана башка кыска мөөнөткө жашай турган жайлардын жүгүртүүсү өзүнө жашап туруу үчүн берилген орундан түшкөн акчанын көлөмүн ичине камтыйт.

Ресторан, кафе, бар, ашкананын жүгүртүүсү - бул калкка сатылган өзүмдүк тамак-аш азыктарынын наркы, ошондой эле иштетилбеген, ошол эле жерде керектөө үчүн сатылган кулинардык жактан товарлардын наркы.

Рыноктук тейлөө көлөмү юридикалык жактар жана жеке ишкерлер (жеке адамдар) тарабынан көрсөтүлгөн тейлөөлөрдөн түшкөн акчанын жалпы көлөмүн чагылдырат.

домашнем хозяйстве.

Кроме того, оборот розничной торговли включает продажу товаров физическими лицами на вещевых, смешанных и продовольственных рынках.

***Оборот оптовой торговли** включает продажу (перепродажу) новых и бывших в употреблении товаров розничным торговцам, промышленным, учрежденческим или профессиональным пользователям, или же другим торговым оптовым торговцам, а также лицам, действующим в качестве агентов при покупке товаров от имени таких лиц и компаний для дальнейшей перепродажи товаров.*

***Объемы оказанных услуг** за ремонт и техническое обслуживание автомобилей, ремонт бытовых изделий и предметов личного пользования представляют собой часть общего объема торговли, характеризующую продажу этих услуг.*

***Вид деятельности «Гостиницы и рестораны»** включает в себя предоставление услуг гостиницами и другими местами для краткосрочного проживания и предоставление услуг ресторанами, барами, столовыми и другими предприятиями по поставке готовой пищи.*

***Оборот гостиниц и других мест для краткосрочного проживания** включает в себя объем выручки за предоставление места для проживания.*

***Оборот ресторанов, кафе, баров, столовых** представляет собой стоимость проданной населению собственной кулинарной продукции, а также покупных товаров, проданных для потребления на месте без кулинарной обработки.*

***Объем рыночных услуг** отражает общий объем выручки от предостав-*

Транспорт тейлөөлөрү жүргүнчү жана жүк ташуу транспорт кызматына, туристтик агенттиктердин ишмердигине, туроператор жана турфирма тейлөөлөрүнө байланыштуу ишмердиктерди камтыйт.

Байланыш кызматы улуттук почта ишмердигин, курьердик ишмердиги менен шаардык жана айылдык телефон түйүндөрүнүн электрондук байланыш тейлөөлөрүн, эл аралык жана шаар аралык телефон түйүндөрүн, телеграф, телевизиондук программалардын трансляциялары, «Интернет» түйүнүнө туташууну камсыз кылуу, уюлдук телефон байланыш кызматтарын камтыйт

Финансы ишмердиги боюнча тейлөөлөр финансылык ортомчулук (банк, векселдик контора, сактык банктардын ишмердиги) финансы лизинги, кредит берүү, камсыздандыруу, финансы рынокторун башкаруу, фонддук баалуулуктагы биржа операцияларынын кызматтарын камтыйт.

Кыймылсыз мүлк операциялары боюнча тейлөөлөр жеке менчик турак жай жана турак жай эмес фондун ижарага берүү боюнча кыймылсыз мүлк тейлөөлөрү, персоналды эсептебегендеги ижара тейлөөсү, эсептөө техникалары жана ага байланыштуу ишмердик боюнча тейлөө кызматын, изилдөө жана иштеп чыгуу тармагындагы кызматтар, жана башка ушул өндүү тейлөөлөрдү өзүнө камтыйт.

Билим берүү тейлөөлөрүнө мектепке чейинки, мектепте билим берүү, техникалык жана кесиптик орто билим берүү, жогорку билим берүү, кечки билим берүү мектептердин ишмердиги, улуу адамдар жана балдар үчүн ар кандай курстардагы окутуу, башка топторго киргизилбеген башка билим берүүнүн тейлөөлөрү тийиштүү.

Саламаттыкты сактоо жана социалдык тейлөөлөрдү көрсөтүү кызматы

ления услуг, оказанных юридическими лицами и индивидуальными предпринимателями (физическими лицами).

Услуги транспорта включают деятельность, связанную с услугами пассажирского и грузового транспорта, деятельность туристических агентств, туроператоров и турфирм.

Услуги связи включают услуги деятельности национальной почты, курьерскую деятельность и услуги электрической связи городской и сельской телефонной сети, международной и междугородной телефонной сети, телеграфа, трансляции телевизионных программ, по обеспечению доступа к сети «Интернет», мобильной телефонной связи.

Услуги по финансовой деятельности включают услуги финансового посредничества (деятельность банков, вексельных контор, сберегательных банков), финансовый лизинг, предоставление кредита, страхования, управление финансовыми рынками, биржевые операции с фондовыми ценностями.

Услуги по операциям с недвижимым имуществом включают услуги с недвижимым имуществом, по сдаче в аренду собственного жилого и нежилых фонда, услуги аренды без персонала, услуги по вычислительной технике и связанной с ней деятельности, услуги, оказываемые в области исследований и разработок, а также прочие услуги.

Услуги образования включают услуги дошкольного, школьного образования, технического и профессионального среднего образования, высшего образования, деятельности вечерних образовательных школ, обучение на различных курсах для взрослых и детей, прочие образование не

оорукана мекемелеринин, дарыгерлердин тажрыйбасын, адамдын ден соолугун коргоо боюнча кызматын, социалдык тейлөөлөрдү көрсөтүү, ветеринардык ишмердиктерди камтыйт.

Коммуналдык, социалдык жана жеке тейлөө көрсөтүү боюнча тейлөөлөр булганыч агын сууларды, калдыктарды жоготуу боюнча жана ушул өндүү ишмердиктерди, эс алууну жана спортту уюштуруу тармагын, жеке кызмат көрсөтүүлөрдү камтыйт.

Жүктөрдү ташуу - транспорт каражаттары менен ташылган жүктөрдүн тонналык көлөмүн мүнөздөөчү көрсөткүч. Эсеп транспорттун түрлөрү боюнча өз алдынча жүргүзүлөт. Темир жол жана суу жолдорунун транспортторунан башка транспорттун бардык түрлөрү менен ташылган жүктүн эсеби жөнөтүлгөн жана жеткирилген учурда жүргүзүлөт, алардын көлөмү жөнөтүлгөн жүктүн жана кабыл алынган жүктөрдүн суммасы катары аныкталат. Темир жол жана суу транспортунда ташылган жүктөрдүн көлөмү жөнөтүү учурунда эсепке алынат. Жүктү жөнөтүүнү эсепке алуу учуру болуп жүктү кабыл алуу учуру эсептелет.

Жөнөтүлгөн жүк транспортко жөнөтүү үчүн кабыл алынган бардык жүктүн (таранын салмагы кошо) жалпы салмагы менен эсептелет.

Темир жол транспорту менен жүктөрдү ташуу - поезддердин бардык түрлөрү менен, чарбалык ташуулар кошо, ички жана эл аралык катташууларда майда, вагондор, маршрутдук жөнөтүүлөр жана контейнерлер менен темир жолдордо жөнөтүлгөн бардык жүктөрдүн суммасы катары аныкталат.

Көрсөткүч өлкөнүн аймагынын темир жолдорунун отчеттук мезгилде ташууга кабыл алган бардык жөнөтүүчүлөрдүн жүгүнүн салмагынын суммасы катары аныкталат.

включенные в другие группировки.

Услуги здравоохранения и по предоставлению социальных услуг включают услуги больничных учреждений, врачебную практику, прочую деятельность по охране здоровья человека, предоставление социальных услуг, ветеринарную деятельность.

Услуги по предоставлению коммунальных, социальных и персональных услуг включают услуги по удалению сточных вод, отходов и аналогичную деятельность, деятельность в области организации отдыха и спорта, услуги по предоставлению индивидуальных услуг.

Перевозки грузов - показатель, характеризующий объем грузов в тоннах, перевозимых на транспортных средствах. Учет ведется раздельно по видам транспорта. По всем видам транспорта, кроме железнодорожного и водного, учет перевезенных грузов осуществляется по моменту отправления и прибытия, объем которых определяется как сумма отправленных грузов. На железнодорожном и водном транспорте объем перевезенных грузов учитывается по моменту отправления. Моментом учета отправления груза считается момент принятия груза к перевозке.

Отправленный груз исчисляется как вес (масса) всех отправок грузов (включая тару), принятых к перевозке транспортом.

Перевозки грузов железнодорожным транспортом - исчисляются как сумма всех грузов, отправленных железной дорогой мелкими, повагонными, маршрутными отправлениями и контейнерами во внутреннем и международном сообщениях всеми родами поездов и грузовых вагонах рабочего парка, включая хозяйственные перевозки. Показатель исчисляется как

Автомобиль транспорту менен жүк ташуу жүк ташуучу автомобилдер, пикаптар, жеңил фургондор жана авточиркегичтер ташыган бардык жүктөрдүн көлөмүнүн суммасы катары аныкталат. Буга ички жана эл аралык катташуудагы ташуулар да, кабыл алынган тарифтерге же бул жүктү ташуу үчүн төлөнгөн акынын шартына карабастан кирет.

Автомобиль транспорту менен жүк ташуу адистештирилген автотранспорт ишканалары жана экономиканын бардык тармактарынын автотранспорт ишканалары, ошондой эле коммерциялык жүктөрдү ташуучу ишкерлер (жеке адамдар) ташыган жүктөрдү чагылдырылат.

Газ өткөрүү - магистралдуу түтүк өткөргүчтөр менен газ жеткирүү - газ чыгарылуучу (өндүрүлүүчү) райондордон же чет өлкөдөн пайдалануучу пунктка чейин (газды бөлүштүрүүчү станцияга чейин) жеткирүү үчүн түтүк өткөргүч транспортунун ишканаларынан кабыл алынган жүктү алгачкы жөнөтүү.

Ички суу жолдору транспорту менен жүк ташуу суу транспортунун ишканаларынын майда партиялар менен жөнөтүлгөн жана кемелер менен жөнөтүлгөн жүктөрдүн саны боюнча аныкталат.

Аба жолдору транспортундагы туруктуу жүк ташуучулар - жүргүнчүлөрдү, жүктөрдү жана почтаны, ошондой эле такай, же келишим түрдө ташылуучу экономиканын муктаждыктары үчүн керектүү авиациялык иштерди коммерциялык түрдө ташуучу авиашканалар. Туруктуу жүк ташуулар: акысын төлөтүп, жарыяланган расписаниелерге ылайык аткарылуучу пландаштырылган учуулар, же атайын системага салууга боло турган, баасы арзан тез арадагы учуулар, ошондой эле туруктуу рейстерге жеңилдик берүү үчүн кошумча иретинде киргизилген учуулар.

сумма веса всех отправок, принятых к перевозке за отчетный период участками железной дороги на территории страны.

Перевозки грузов автомобильным транспортом измеряются суммарными объемами доставленных грузов, выполненных грузовыми автомобилями, пикапами, легковыми фургонами и автоприцепами. Включаются перевозки во внутреннем и международном сообщении, независимо от применяемых тарифов или условий оплаты за перевозку этого груза.

Перевозки грузов автомобильным транспортом отражают перевозки грузов, выполненные специализированными автотранспортными предприятиями, автотранспортом предприятий и организаций всех отраслей экономики, а также перевозки грузов, осуществленные предпринимателями (физическими лицами), занимающимися коммерческими грузовыми перевозками.

Перекачка газа - транспортировка газа по магистральным трубопроводам - первоначальное отправление газа, принятого предприятиями трубопроводного транспорта, для доставки из районов добычи (производства) или из-за границы в пункты потребления (газораспределительные станции).

Перевозки грузов внутренним водным транспортом - измеряются количеством отправленных грузов предприятиями водного транспорта мелкими партиями и судовыми отправлениями.

Регулярные перевозчики на воздушном транспорте - авиапредприятия, осуществляющие коммерческие перевозки пассажиров, грузов и почты, а также авиационные работы для нужд экономики как на регулярной, так и на договорной основе. К регулярным перевозкам относятся

Аба жолдору транспортунун туруктуу эмес жүк ташуучулары - жүктөрдү жана жүргүнчүлөрдү жана ишканалар менен калктын муктаждыктары үчүн авиация иштерин туруктуу эмес негизде (туруктуу жүк ташууларда көрсөтүлбөн чартердик (заказдык) учуулар, атайын рейстер, туристтик маршруттар) коммерциялык түрдө ишке ашыруучу ишканалар.

Аба жолдору транспорттору менен жүк ташуу экономика тармактарында пайдаланылуучу транспорт авиациясынын жана авиациянын самолеттору менен ташылган почтанын жана акы төлөнүүчү багаждын бардык жүктөрүнүн салмагынын суммасы катары эсептелет.

Жүк ташуунун жүгүртүлүшү - транспорт иштеринин жүк ташуу көлүмүнүн көрсөткүчү, мында ташуунун аралыгы тонна-километр менен эсепке алынат. Ташылган жүктүн ар бир жөнөтүлүүсүнүн (тонна менен) ташуулардын тарифтик аралыгына (километр менен) көбөйтүүлөрүнүн суммасы катары аныкталат.

Транспорт менен жүргүнчүлөрдү ташуу өлкөнүн аймагындагы транспорттун бардык түрү менен жана эл аралык катташууда вагондордун бардык кластары, самолеттор, автобустар жана вертолеттор, троллейбустар, маршрутдук жана жеңил таксомоторлор менен ташылган жүргүнчүлөрдүн санын көрсөтөт, коммерциялык түрдө жүргүнчүлөрдү ташуучу (автобустар жана жеңил таксомоторлор менен) ишкерлер (жеке адамдар) ташыган жүргүнчүлөрдүн саны да эсепке алынат.

Жүргүнчүлөрдү ташуу өлкөнүн ичиндегидей эле эл аралык катташууда да акысын алганда кандай тариф колдонулганына карабастан, бекер жүргөн жана жеңилдетилген шарт менен акы төлөп жүргөн жүргүнчүлөр кошо, транспорт каражаттарында ташылган

полеты, запланированные и выполняемые в соответствии с опубликованным расписанием за плату, или достаточно частые полеты, которые поддаются определенной систематизации и доступны для общественного пользования, а также дополнительные полеты, вызванные перегрузкой регулярных рейсов.

Нерегулярные перевозчики на воздушном транспорте - предприятия, осуществляющие коммерческие перевозки грузов и пассажиров и авиационные работы для нужд предприятий и населения только на нерегулярной основе (чартерные (заказные) полеты, спецрейсы, туристические маршруты, не отраженные в регулярных перевозках).

Перевозки грузов воздушным транспортом исчисляются как сумма веса всех грузов, почты и платного багажа, перевозимых самолетами транспортной авиации и авиации, применяемой в отраслях экономики.

Грузооборот - показатель объема перевозочной работы транспорта с учетом расстояния перевозки в тонно-километрах. Определяется как сумма произведений каждой отправки перевезенного груза в тоннах на тарифное расстояние перевозки в километрах.

Перевозки пассажиров транспортом характеризуют число пассажиров, перевезенных всеми видами транспорта на территории страны и в международном сообщении во всех классах вагонов, автобусами, самолетами и вертолетами, троллейбусами, маршрутными и легковыми таксомоторами, перевозки пассажиров, осуществленные предпринимателями (физическими лицами), занимающимися коммерческими пассажирскими перевозками (автобуса-

бардык жүргүнчүлөрдүн суммасы катары эсептелет.

Жүргүнчүлөрдү ташуунун жүгүртүлүшү аралыкты эсепке алуу менен транспорттун жүргүнчүлөрдү ташуу боюнча иштеринин көлөмүн мүнөздөйт жана жүргүнчү-километр менен аныкталат. Отчеттук мезгилде ташылган жүргүнчүлөрдүн санын аларды ташуу аралыгына көбөйтүүлөрдүн суммасы катары аныкталат.

Байланыш каражаттары - электр байланыштарынын берүүлөрүн же почта жөнөтүүлөрүн иштеп чыгууну, кабыл алууну жана өткөрүп берүүнү уюштуруу үчүн пайдаланылуучу техникалык каражаттар. Байланыш каражаттары жалпы пайдалануудагы байланыш каражаттары жана ведомстволук болуп бөлүнөт.

Жалпы пайдалануудагы байланыш түйүндөрү калктын, мамлекеттик органдардын, ишканалардын, уюмдардын, мекемелердин электрлик жана почта байланыш тейлөөлөрүнө болгон муктаждыктарын канааттандырууга багытталган. Жалпы пайдалануудагы байланыш бардык жеке жана юридикалык жактардын пайдаланышы үчүн ачык.

Ведомстволук байланыш ички өндүрүштүк жана технологиялык максаттарга арналган.

Электр байланышы - зым, радиооптикалык же башка электрлик-магниттик системалар боюнча белгилерди, сигналдарды, жазуу жүзүндөгү текстти, сүрөт жана тыбышты же бардык түрдөгү билдирүүлөрдү берүү жана кабыл алуу. Буга телефондук, телеграфтык, факсимил байланышы, маалыматтарды берүү жана документалдык билдирүүлөрдүн башка түрлөрүн (ЭЭМдердин ортосундагы машиналар аралык алмашуулар кошо), ошондой эле теле көрсөтүү, үн жана радио-зым

ми и легковыми таксомоторами).

Перевозки пассажиров исчисляются как сумма всех пассажиров, перевезенных на транспортных средствах как внутри страны, так и в международном сообщении, независимо от того, какой тариф применяется при взимании провозной платы, включая пассажиров, пользующихся правом бесплатного и льготного проезда.

Пассажирооборот характеризует объем работы транспорта по перевозкам пассажиров с учетом расстояния и определяется в пассажиро-километрах. Определяется как сумма произведений количества пассажиров, перевезенных за отчетный период на расстояние их перевозки.

Средства связи - технические средства, используемые для формирования, обработки, приема и передачи сообщений электросвязи или почтовых отправок. Средства связи подразделяются на средства связи общего пользования и ведомственные.

Сеть связи общего пользования предназначена для удовлетворения потребностей населения, государственных органов, предприятий, организаций, учреждений в услугах электрической и почтовой связи. Связь общего пользования открыта для пользования всем физическим и юридическим лицам.

Ведомственная связь предназначена для внутрипроизводственных и технологических целей.

Электрическая связь - передача и прием знаков, сигналов, письменного текста, изображений и звуков или сообщений любого рода по проводной, радиооптической или другим электромагнитным системам. Включает сети и средства, обеспечивающие телефонную, телеграфную, факси-

берүүлөрүнүн башка түрлөрүн камсыз кылуучу түйүндөр жана каражаттар кирет.

Почта байланышы - почта жөнөтүүлөрүн кабыл алуу, иштеп чыгуу, ташуу жана жеткирүү, ошондой эле мезгилдүү басылманы жеткирүү жана таркатуу, акча каражаттарын которуу.

Байланыш ишканаларынын кирешелери - отчеттук мезгилде байланыш ишканалары көрсөткөн тейлөөлөрдүн кирешелери: уюмдун кассасына түшкөн накта акчалар жана көрсөтүлгөн тейлөөлөр үчүн чегерилген сумма.

Маалыматтык-коммуникациялык технологиялар катары маалыматты, текстти, сүрөттү жана үндү чогултуу, сактоо, иштеп чыгуу, өткөрүп берүү жана издөө үчүн микроэлектроника каражаттарын пайдаланган технология эсептелет.

2001-ж. бери Кыргыз Республикасынын Улстаткомитети, МКТны пайдаланган ишканаларда жана уюмдарда маалыматтык-коммуникациялык технологиялардын абалына, өнүгүшүнө жана алардын пайдаланылышына **статистикалык байкоо** жүргүзөт.

Локалдык-эсептөө түйүнү (ЛЭТ) - бул бир же бир нече жерлеринде компьютерлер жайгашкан түйүн. Түйүн катары жабдуулардын (учундагы жумушчу станциялардын, коммутация түйүндөрүнүн) жыйындысы эсептелет, алар бири-бири менен кабелдер, радиоканалдар өндүү белги берүүчү чөйрө аркылуу байланышып турат. ЛЭТке кошулган жабдуу бир же бир нече жакын турган имараттарда жайгаштырылышы мүмкүн.

Электрондук почта - «электрондук почта ящиктеринде» арадагы топтолушу менен бирге электр байланыш каналдары боюнча кирүүдө эсептөө тех-

мильную связь, передачу данных и других видов документальных сообщений (включая межмашинный обмен между ЭВМ), а также телевизионное, звуковое и иные виды радиопроводного вещания.

Почтовая связь - прием, обработка, перевозка и доставка почтовых отправок, а также экспедирование, доставка и распространение периодической печати, перевод денежных средств.

Услуги предприятий связи - доходы от услуг связи, оказанных в отчетном периоде: денежная наличность, поступившая в кассы организаций, и суммы, начисленные за оказанные услуги.

Под информационно-коммуникационными технологиями понимаются технологии, использующие средства микроэлектроники для сбора, хранения, обработки, поиска, передачи и представления данных, текстов, образов и звука.

Начиная с 2001г., Нацстатком Кыргызской Республики проводит **статистическое наблюдение** о состоянии, развитии и использовании информационно-коммуникационных технологий на предприятиях и в организациях, использующих ИКТ.

Локально-вычислительная сеть (ЛВС) - это сеть, в одном или нескольких узлах которой размещены компьютеры. Под сетью понимается совокупность устройств (конечных рабочих станций, узлов коммутации), связанных между собой средой передачи сигнала: кабелями, радиоканалами и т.п. Оборудование, подключаемое к ЛВС, может находиться в одном или нескольких соседних зданиях.

Электронная почта - высокоскоростная передача информации, обра-

ника каражаттары аркылуу иштелип чыккан маалыматты чоң тездик менен өткөрүү.

Интернет - глобалдуу маалыматтык тутум, анын бөлүктөрү уникалдуу даректик мейкиндик аркылуу бири-бири менен логикалык жактан өз ара байланышып турушат, ал ачык түрүндө же жекече түрдө жогорку деңгээлдеги коммуникациялык сервисти камсыз кылат. Компьютерлерди, электрондук почтаны, жарыя такталарды, маалыматтык базаларды пайдалануу мүмкүнчүлүгү жана талкуулоочу топторго катышуу мүмкүнчүлүгү Интернет аркылуу камсыз кылынат.

батываемой на входе средствами вычислительной техники по каналам электросвязи с промежуточным накоплением «в электронных почтовых ящиках».

Интернет - глобальная информационная система, части которой логически взаимосвязаны друг с другом посредством уникального адресного пространства, которая обеспечивает, публично или частным образом, коммуникационный сервис высокого уровня. Интернет обеспечивает доступ к компьютерам, электронной почте, доскам объявлений, базам данных и дискуссионным группам.

Рыноктук тейлөөлөр
Рыночные услуги

10.1. 2010-ж. КӨРСӨТҮЛГӨН РЫНОКТУК ТЕЙЛӨӨЛӨРДҮН КӨЛӨМҮ
ОБЪЕМ ОКАЗАННЫХ РЫНОЧНЫХ УСЛУГ в 2010г.

	Млн. сом <i>Млн. сомов</i>	Пайыз менен <i>В процентах</i>		
		мурунку жылга карата <i>к предыду- щему году</i>	жыйын- тыкка карата <i>к итогу</i>	
Бардыгы - Всего				
Тейлөөлөр - бардыгы	269955,7	96,1	100	Услуги - всего
Соода, автомобилдер- ди, тиричилик буюмдарын жана жеке керектелүүчү нерселерди ондоо	195982,9	94,4	72,6	<i>Торговля, ремонт автомобилей, бытовых изделий и предметов личного пользования</i>
Мейманканалар жана ресторандар	7852,8	92,6	2,9	<i>Гостиницы и рестораны</i>
Транспорт	20216,4	102,4	7,5	<i>Транспорт</i>
Байланыш	18683,7	102,6	6,9	<i>Связь</i>
Финансы ишмердиги	6761,8	106,7	2,5	<i>Финансовая деятельность</i>
Кыймылсыз мүлк операциялары, ижара жана ке- ректөөчүлөргө тейлөө көрсөтүү	9717,2	99,4	3,6	<i>Операции с недви- жимым имущест- вом, аренда и пре- доставление услуг потребителям</i>
Билим берүү	4795,9	98,1	1,8	<i>Образование</i>
Саламаттыкты сактоо жана социалдык тейлөөлөрдү көрсөтүү	1387,1	101,7	0,5	<i>Здравоохранение и предоставление социальных услуг</i>
Коммуналдык социалдык жана жеке тейлөөлөрдү көрсөтүү	4557,9	98,6	1,7	<i>Предоставление коммунальных, социальных и персо- нальных услуг</i>

КЫЗМАТ КӨРСӨТҮҮЛӨР

уландысы

продолжение

	Млн. сом <i>Млн. сомов</i>	Пайыз менен <i>В процентах</i>	
		мурунку жылга карата <i>к предыду- щему году</i>	жыйын- тыкка карата <i>к итогу</i>

анын ичинен калкка - в том числе населению

Тейлөөлөр - бардыгы	184193,0	96,7	100	Услуги - всего
Соода, автомобилдер- ди, тиричилик буюмдарын жана жеке керектелүүчү нерселерди оңдоо	130659,9	94,3	70,9	<i>Торговля, ремонт автомобилей, бытовых изделий и предметов личного пользования</i>
Мейманканалар жана ресторандар	7852,8	92,6	4,3	<i>Гостиницы и рестораны</i>
Транспорт	14668,6	105,6	8,0	<i>Транспорт</i>
Байланыш	11355,5	109,6	6,2	<i>Связь</i>
Финансы ишмердиги	4248,7	109,3	2,3	<i>Финансовая деятельность</i>
Кыймылсыз мүлк операциялары, ижара жана керектөөчүлөргө тейлөө көрсөтүү	5119,1	99,1	2,7	<i>Операции с недви- жимым имущест- вом, аренда и предоставление услуг потребителям</i>
Билим берүү	4766,1	97,8	2,6	<i>Образование</i>
Саламаттыкты сактоо жана социалдык тейлөөлөрдү көрсөтүү	1378,7	101,7	0,7	<i>Здравоохранение и предоставление социальных услуг</i>
Коммуналдык социалдык жана жеке тейлөөлөрдү көрсөтүү	4143,6	98,5	2,3	<i>Предоставление коммунальных, социальных и персо- нальных услуг</i>

10.2. 2010-ж. КӨРСӨТҮЛГӨН РЫНОКТУК ТЕЙЛӨӨЛӨРДҮН КӨЛӨМҮ,
СООДАНЫН, МЕЙМАНКАНАЛАРДЫН ЖАНА РЕСТОРАНДАРДЫН
ЖҮГҮРТҮЛҮШҮН КОШПОГОНДО

ОБЪЕМ ОКАЗАННЫХ РЫНОЧНЫХ УСЛУГ,
ИСКЛЮЧАЯ ОБОРОТ ТОРГОВЛИ, ГОСТИНИЦ И РЕСТОРАНОВ в 2010г.

	Млн. сом Млн. сомов	Пайыз менен В процентах		
		мурунку жылга карата к предыду- щему году	жыйын- тыкка карата к итогу	

Бардыгы - *Всего*

	Млн. сом	Пайыз менен В процентах	Пайыз менен В процентах	
Тейлөөлөр - бардыгы	66120,0	101,9	100	<i>Услуги - всего</i>
Транспорт	20216,4	102,4	30,6	<i>Транспорт</i>
Байланыш	18683,7	102,6	28,3	<i>Связь</i>
Финансы ишмердиги	6761,8	106,7	10,1	<i>Финансовая деятельность</i>
Кыймылсыз мүлк операциялары, ижара жана керектөөчүлөргө тейлөө көрсөтүү	9717,2	99,4	14,7	<i>Операции с недви- жимым имущест- вом, аренда и предоставление услуг потребителям</i>
Билим берүү	4795,9	98,1	7,3	<i>Образование</i>
Саламаттыкты сактоо жана социалдык тейлөөлөрдү көрсөтүү	1387,1	101,7	2,1	<i>Здравоохранение и предоставление социальных услуг</i>
Коммуналдык социалдык жана жеке тейлөөлөрдү көрсөтүү	4557,9	98,6	6,9	<i>Предоставление коммунальных, социальных и персо- нальных услуг</i>

КЫЗМАТ КӨРСӨТҮҮЛӨР

уландысы

продолжение

	Млн. сом Млн. сомов	Пайыз менен В процентах		
		мурунку жылга карата к предыду- щему году	жыйын- тыкка карата к итогу	

анын ичинде калкка - в том числе населению

Тейлөөлөр - бардыгы	45680,3	104,5	100	Услуги - всего
Транспорт	14668,5	105,6	32,1	Транспорт
Байланыш	11355,6	109,6	24,9	Связь
Финансы ишмердиги	4248,7	109,3	9,3	Финансовая деятельность
Кыймылсыз мүлк операциялары, ижара жана керектөөчүлөргө тейлөө көрсөтүү	5119,1	99,1	11,2	Операции с недви- жимым имущест- вом, аренда и предоставление услуг потребителям
Билим берүү	4766,0	97,8	10,4	Образование
Саламаттыкты сактоо жана социалдык тейлөөлөрдү көрсөтүү	1378,7	101,7	3,0	Здравоохранение и предоставление социальных услуг
Коммуналдык социалдык жана жеке тейлөөлөрдү көрсөтүү	4143,7	98,5	9,1	Предоставление коммунальных, социальных и персо- нальных услуг

Соода, мейманканалар менен ресторандардын тейлөө көрсөтүүсү
Торговля, услуги гостиниц и ресторанов

10.3. СООДА, АВТОМОБИЛДЕРДИ, ТУРМУШ-ТИРИЧИЛИК
БУЮМДАРЫН ЖАНА ЖЕКЕ КЕРЕКТЕЛҮҮЧҮ НЕРСЕЛЕРДИ ОНДОО
ТОРГОВЛЯ, РЕМОНТ АВТОМОБИЛЕЙ, БЫТОВЫХ ИЗДЕЛИЙ
И ПРЕДМЕТОВ ЛИЧНОГО ПОЛЬЗОВАНИЯ

	2006	2007	2008	2009	2010	
	Млн. сом - Млн. сомов					
Бардыгы	107290,			189410,		Всего
	7	135395,3	184378,9	3	195982,9	
Автомобилдерди жана мотоциклдерди, автомобиль бөлүктөрүн, тетиктерин жана шаймандарын сатуу	4337,7	5202,8	6086,7	6742,8	5925,8	Торговля автомобилями и мотоциклами, автодетальми, узлами и принадлежностями
Автомобилдерди техникалык жактан тейлөө жана ондоо	617,3	840,9	1068,8	1224,4	1055,6	Техническое обслуживание и ремонт автомобилей
Мотор майын чекене сатуу	8601,8	9878,1	14436,5	13620,8	18772,3	Розничная торговля моторным топливом
Дүң соода жана агенттер аркылуу сатуу	38266,8	48432,4	65572,6	64639,4	65323,0	Оптовая торговля и торговля через агентов
Чекене соода, буга автомобилдерди жана мотор майын сатуу кирбейт	55121,5	70683,9	96741,2	102789,0	104539,4	Розничная торговля, кроме торговли автомобилями и моторным топливом
Турмуш-тиричилик буюмдарын жана жеке керектелүүчү нерселерди ондоо	345,6	357,2	473,1	393,9	366,8	Ремонт бытовых изделий и предметов личного пользования

КЫЗМАТ КӨРСӨТҮҮЛӨР

уландысы						продолжение
	2006	2007	2008	2009	2010	
Мурунку жылга карата пайыз менен - В процентах к предыдущему году						
Бардыгы	114,7	115,1	109,6	100,1	94,4	Всего
Автомобилдерди жана моттоциклдерди, автомобиль бөлүк-төрүн, тетиктерин жана шаймандарын сатуу	106,0	118,5	115,3	97,7	83,4	Торговля автомобилями и мотоциклами, автодетальями, узлами и принадлежностями
Автомобилдерди техникалык жактан тейлөө жана ондоо	121,6	135,2	112,1	110,3	87,3	Техническое обслуживание и ремонт автомобилей
Мотор майын чекене сатуу	120,1	109,6	113,6	120,2	98,1	Розничная торговля моторным топливом
Дүң соода жана агенттер аркылуу сатуу	113,8	114,8	108,6	94,5	94,4	Оптовая торговля и торговля через агентов
Чекене соода, Буга автомобилдерди жана мотор майын сатуу кирбейт	115,3	115,7	109,1	101,0	94,6	Розничная торговля, кроме торговли автомобилями и моторным топливом
Турмуш-тиричилик буюмдарын жана жеке керектелүүчү нерселерди ондоо	106,9	95,2	123,8	73,6	84,9	Ремонт бытовых изделий и предметов личного пользования

**10.4. МЕЙМАНКАНАЛАР ЖАНА РЕСТОРАНДАР
ГОСТИНИЦЫ И РЕСТОРАНЫ**

	2006	2007	2008	2009	2010	
Млн. сом - Млн. сомов						
Бардыгы	3674,9	5076,5	7217,2	7912,5	7852,8	Всего
Мейманканалардын жана кыска мөөнөткө жашай турган башка жайлардын кызмат көрсөтүүсү	860,4	974,5	1196,3	1367,7	1056,1	Предоставление услуг гостиницами и другими местами для краткосрочного проживания
Ресторандар, барлар, ашканалар жана даяр тамак-аш менен камсыз кылуучу башка ишканалардын кызмат көрсөтүүсү	2814,5	4102,0	6020,9	6544,8	6796,7	Предоставление услуг ресторанами, барами, столовыми и другими предприятиями по поставке готовой пищи
Мурунку жылга карата пайыз менен - В процентах к предыдущему году						
Бардыгы	119,7	124,9	113,1	104,5	92,6	Всего
Мейманканалардын жана кыска мөөнөткө жашай турган башка жайлардын кызмат көрсөтүүсү	120,4	112,9	116,9	101,7	70,4	Предоставление услуг гостиницами и другими местами для краткосрочного проживания
Ресторандар, барлар, ашканалар жана даяр тамак-аш менен камсыз кылуучу башка ишканалардын кызмат көрсөтүүсү	119,4	128,6	112,1	105,0	97,3	Предоставление услуг ресторанами, барами, столовыми и другими предприятиями по поставке готовой пищи

10.5. Мейманканалардын жана ресторандардын тейлөөсү
(жыйынтыкка карата пайыз менен)

Услуги гостиниц и ресторанов
(в процентах к итогу)

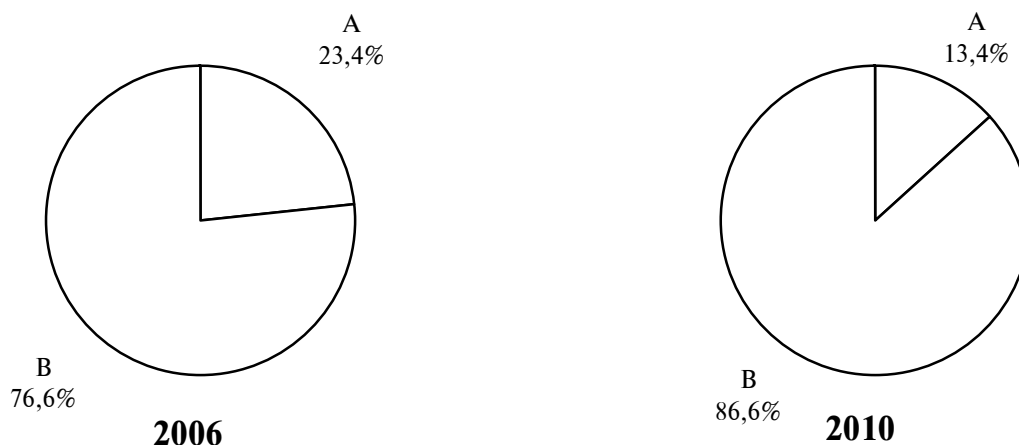

А – Мейманканалар
Гостиницы
В – Ресторандар
Рестораны

Чекене соода

Розничная торговля

10.6. ЧЕКЕНЕ СООДАНЫН НЕГИЗГИ КӨРСӨТКҮЧТӨРҮ
(миллион сом)

ОСНОВНЫЕ ПОКАЗАТЕЛИ РОЗНИЧНОЙ ТОРГОВЛИ
(миллионов сомов)

	2006	2007	2008	2009	2010	
Чекене соода жүгүртүү - бардыгы	68061,1	85764,9	117264,4	129697,4	136034,2	Оборот розничной торговли - всего
анын ичинде:						в том числе:
сатуучу уюмдар	18768,7	26544,1	42961,4	53338,5	58505,7	торгующих организаций
буюм-терим, аралаш жана азык-түлүк базарларында товарларды сатуу	49292,4	59220,8	74303,0	76358,9	77528,5	продажа товаров на вещевых, смешанных и продовольственных рынках

уландысы

продолжение

	2006	2007	2008	2009	2010	
Чекене соода жүгүртүүнүн жалпы көлөмүнүн ичинен:						<i>Из общего объема оборота розничной торговли: продовольственные товары</i>
азык-түлүк товарлары	35596,0	45112,3	62267,4	68999,0	71690,0	
азык-түлүк эмес товарлар	32465,1	40652,6	54997,0	60698,4	64344,2	<i>непродовольственные товары</i>
Калктын адам башына чекене соода жүгүртүү, сом анын ичинде:	13109	16384	22218	25291	25120	<i>Оборот розничной торговли на душу населения, сомов в том числе:</i>
азык-түлүк товарлары	6856	8618	11798	13455	13364	<i>продовольственные товары</i>
азык-түлүк эмес товарлар	6253	7766	10420	11836	11756	<i>непродовольственные товары</i>

**10.7. ЧЕКЕНЕ СООДА ЖҮГҮРТҮҮНҮ МЕНЧИКТИН
ФОРМАЛАРЫ БОЮНЧА БӨЛҮШТҮРҮҮ
РАСПРЕДЕЛЕНИЕ ОБОРОТА РОЗНИЧНОЙ ТОРГОВЛИ
ПО ФОРМАМ СОБСТВЕННОСТИ**

	2009		2010		
	млн. сом	жыйынтыкка карата пайыз менен <i>млн. в процентах к итогу</i>	млн. сом	жыйынтыкка карата пайыз менен <i>млн. в процентах к итогу</i>	
Чекене соода жүгүртүү - бардыгы анын ичинен менчиктин формалары боюнча:	129697,4	100	136034,2	100	<i>Оборот розничной торговли - всего в том числе по формам собственности:</i>
мамлекеттик	305,5	0,2	710,5	0,5	<i>государственная</i>
жеке менчик	129391,9	99,8	135323,7	99,5	<i>частная</i>

10.8 Чекене соода жүгүртүүнүн жалпы көлөмүнүн ичинде буюм-терим, аралаш жана азык-түлүк базарларында товарларды сатуунун салыштырма салмагы
(пайыз менен)

Удельный вес продажи товаров на вещевых, смешанных и продовольственных рынках в общем объеме оборота розничной торговли
(в процентах)

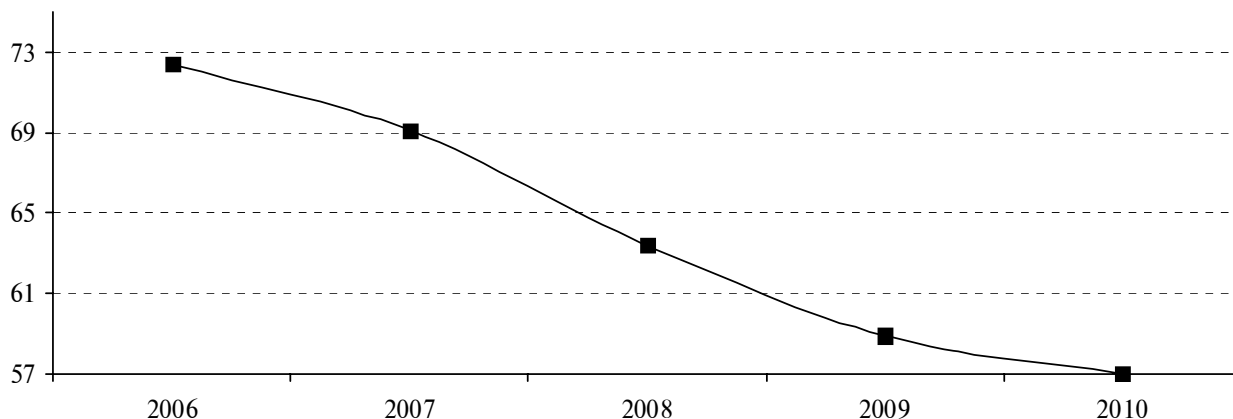

10.9. ЧЕКЕНЕ СООДА ЖҮГҮРТҮҮНҮН ФИЗИКАЛЫК КӨЛӨМҮНҮН ИНДЕКСИ

(мурунку жылга карата пайыз менен)

ИНДЕКСЫ ФИЗИЧЕСКОГО ОБЪЕМА ОБОРОТА РОЗНИЧНОЙ ТОРГОВЛИ
(в процентах к предыдущему году)

	2006	2007	2008	2009	2010	
Чекене соода жүгүртүү - бардыгы	115,8	113,8	109,0	100,1	97,6	Оборот розничной торговли - всего
анын ичинен:						в том числе:
сатуучу уюмдардын жүгүртүүсү	120,5	127,8	129,1	105,6	102,1	оборот торгующих организаций
буюм-терим, аралаш жана азык-түлүк базарларында товарларды сатуу	114,1	108,4	99,2	96,6	94,5	продажа товаров на вещевых, смешанных и продовольственных рынках

уландысы

продолжение

	2006	2007	2008	2009	2010	
Чекене соода жүгүртүүнүн жалпы көлөмүнүн ичинен:						<i>Из общего объема оборота розничной торговли:</i>
азык-түлүк товарлары	111,6	112,0	105,9	102,4	97,6	<i>продовольственные товары</i>
азык-түлүк эмес товарлар	120,5	115,8	112,3	97,4	97,7	<i>непродовольственные товары</i>

10.10. 2010-ж. КЕРЕКТӨӨ ТОВАРЛАРЫН САТУУНУН
ФИЗИКАЛЫК КӨЛӨМÜNҮН ИНДЕКСИ

(мурунку жылга карата пайыз менен)

ИНДЕКСЫ ФИЗИЧЕСКОГО ОБЪЕМА ПРОДАЖИ
ПОТРЕБИТЕЛЬСКИХ ТОВАРОВ в 2010г.

(в процентах к предыдущему году)

	Бардыгы Всего	анын ичинде соода уюмдарында в том числе торгующих организаций	
Эт	99,2	99,2	<i>Мясо</i>
Тоң май	100,8	100,8	<i>Масло животное</i>
Өсүмдүк майы	100,7	100,7	<i>Масло растительное</i>
Жумуртка	100,8	100,8	<i>Яйца</i>
Кант	99,1	99,1	<i>Сахар</i>
Кондитердик азыктар	100,2	100,2	<i>Кондитерские изделия</i>
Кийим жана ич кийим	100,2	91,8	<i>Одежда и белье</i>
Трикотаж буюмдары	92,2	89,6	<i>Трикотажные изделия</i>
Бут кийим	99,4	91,3	<i>Обувь</i>
Тамеки	100,0	92,0	<i>Табачные изделия</i>

10.11. СООДА ИШКАНАЛАРЫ ТАРАБЫНАН
ТАМАК-АШ АЗЫКТАРЫН САТУУ
(миң тонна)

ПРОДАЖА ПРОДУКТОВ ПИТАНИЯ ПРЕДПРИЯТИЯМИ ТОРГОВЛИ
(тысяч тонн)

	2006	2007	2008	2009	2010	
Эт жана эт азыктары	30,3	30,7	31,2	31,2	31,3	<i>Мясо и мясопродукты</i>
Тоң май	5,1	5,1	5,1	5,1	5,2	<i>Масло животное</i>
Өсүмдүк майы	18,8	23,2	23,5	23,6	23,6	<i>Масло растительное</i>
Сүт жана сүт азыктары, сыр кошо (сүткө айландырып эсептегенде)	166,8	167,5	168,1	168,9	168,7	<i>Молоко и молочные продукты, включая сыр (в пересчете на молоко)</i>
Жумуртка, млн. даана	36,9	36,0	35,3	35,4	35,6	<i>Яйца, млн. шт.</i>
Кант	43,1	43,7	36,7	36,7	36,5	<i>Сахар</i>
Кондитердик азыктар	22,8	24,1	23,3	23,4	23,4	<i>Кондитерские изделия</i>
Чай	4,6	4,7	4,7	4,8	4,8	<i>Чай</i>
Нан азыктары (унга айландырып эсептегенде)	647,4	640,6	631,0	673,3	673,1	<i>Хлебные продукты (в пересчете на муку)</i>
Картошка	19,9	20,5	20,9	21,8	22,0	<i>Картофель</i>
Жашылча	57,3	57,4	57,6	58,9	58,8	<i>Овощи</i>
Жемиш жана цитрус жемиштери	22,8	23,7	24,1	27,4	27,3	<i>Фрукты и цитрусовые</i>

10.12. АЛКОГОЛДУК ИЧИМДИКТЕРДИ ЖАНА ПИВОНУ САТУУ
ПРОДАЖА АЛКОГОЛЬНЫХ НАПИТКОВ И ПИВА

	2006	2007	2008	2009	2010	
Алкохолдук ичимдиктер жана пиво						<i>Алкобольные напитки и пиво</i>
таза алкохолго айландырганда:						<i>в абсолютном алкоболе:</i>
бардыгы, миң дал	2150	2172	2164	2163	2207	<i>всего, тыс. дал</i>
калктын адам башына, литр	4,14	4,15	4,08	4,22	4,23	<i>на душу населения, литров</i>

уландысы

продолжение

	2006	2007	2008	2009	2010	
натуралай түрдө, миң дал:						<i>в натуральном выражении, тыс. дал:</i>
арак жана ликер-арак ичимдиктери	4559	4620	4680	4100	4590	<i>водка и ликеро-водочные изделия</i>
вино	716	568	464	572	680	<i>вино</i>
коньяк	173	176	145	233	256	<i>коньяк</i>
шампан	284	232	190	217	240	<i>шампанское</i>
пиво	4136	4880	4904	4780	4820	<i>пиво</i>

10.13. КАЛКТЫН 1000ине ЭСЕПТЕГЕНДЕ УЗАК МӨӨНӨТКӨ
ПАЙДАЛАНУУЧУ КЕРЕКТӨӨ ТОВАРЛАРЫ МЕНЕН КАМСЫЗДУУЛУК
(жылдын аягына карата; даана)

ОБЕСПЕЧЕННОСТЬ ПОТРЕБИТЕЛЬСКИМИ ТОВАРАМИ
ДЛИТЕЛЬНОГО ПОЛЬЗОВАНИЯ НА 1000 НАСЕЛЕНИЯ
(на конец года; штук)

	2006	2007	2008	2009	2010	
Телевизор	61	70	71	71	72	<i>Телевизоры</i>
Радиоприемник	47	47	48	49	48	<i>Радиоприемные устройства</i>
Магнитофон	42	43	44	44	46	<i>Магнитофоны</i>
Муздаткыч жана тондургуч	61	62	63	63	64	<i>Холодильники и морозильники</i>
Кир жуугуч машина	96	97	98	98	98	<i>Стиральные машины</i>
Электр чан соргучу	22	23	23	24	26	<i>Электропылесосы</i>
Саат	409	411	412	413	412	<i>Часы</i>
Кийим тигүүчү машина	85	85	85	84	86	<i>Швейные машины</i>
Жеңил автомобиль	40	42	58	60	61	<i>Легковые автомобили</i>
Мотоцикл жана мотороллер	11	10	11	9	10	<i>Мотоциклы и мотороллеры</i>
Велосипед жана мопед	31	30	32	30	29	<i>Велосипеды и мопеды</i>
Фотоаппарат	25	26	25	24	22	<i>Фотоаппараты</i>

Жүк ташуу
Грузовые перевозки

10.14. ТРАНСПОРТТУН БАРДЫК ТҮРҮ МЕНЕН ЖҮК ТАШУУ
(миллион тонна)

ПЕРЕВОЗКИ ГРУЗОВ ВСЕМИ ВИДАМИ ТРАНСПОРТА
(миллионов тонн)

	2006	2007	2008	2009	2010	
Транспорт - бардыгы	27,4	30,0	34,3	36,3	35,9	Транспорт - всего
анын ичинде:						в том числе:
кургак жер транспорту	27,4	30,0	34,3	36,3	35,9	сухопутный транспорт
темир жол ¹	1,9	2,3	1,8	1,0	1,0	железнодорожный ¹
автомобиль	24,9	27,1	31,9	35,0	34,6	автомобильный
түтүк өткөргүч	0,6	0,6	0,6	0,3	0,3	трубопроводный
ички суу жолу, миң т ¹	34,6	26,5	42,6	23,4	16,0	внутренний водный, тыс. т ¹
аба жолдору, миң т	0,7	0,6	0,9	0,9	1,0	воздушный, тыс. т

¹Жүктөрдү жөнөтүү учурда.

¹На момент отправления груза.

10.15. ТРАНСПОРТТУН БАРДЫК ТҮРҮ МЕНЕН ЖҮК ТАШУУНУН
ЖҮГҮРТҮЛҮШҮ

(миллион тонна-километр)

ГРУЗОБОРОТ ВСЕХ ВИДОВ ТРАНСПОРТА
(миллионов тонно-километров)

	2006	2007	2008	2009	2010	
Транспорт - бардыгы	1825,8	2021,6	2338,3	2140,7	2162,3	Транспорт - всего
анын ичинде:						в том числе:
кургак жер транспорту	1785,3	1969,7	2270,9	2090,9	2095,1	сухопутный транспорт
темир жол	751,7	848,9	945,5	744,5	739,8	железнодорожный
автомобиль	819,0	902,5	1113,9	1256,4	1265,5	автомобильный
түтүк өткөргүч	214,6	218,3	211,5	90,0	89,8	трубопроводный
ички суу жолу	6,3	4,8	8,0	4,4	3,0	внутренний водный
аба жолдору	34,2	47,1	59,4	45,4	64,2	воздушный

Жүргүнчүлөрдү ташуу**Пассажирские перевозки**

10.16. ТРАНСПОРТТУН БАРДЫК ТҮРҮ МЕНЕН
ЖҮРГҮНЧҮЛӨРДҮ ТАШУУ
(миллион адам)

ПЕРЕВОЗКИ ПАССАЖИРОВ ВСЕМИ ВИДАМИ ТРАНСПОРТА
(миллионов человек)

	2006	2007	2008	2009	2010	
Транспорт - бардыгы	453,6	470,7	504,3	545,7	532,9	Транспорт - всего
анын ичинде:						в том числе:
куркак жер транспорту	453,4	470,4	503,9	545,3	532,4	сухопутный транспорт
темир жол жүргүнчүлүк жол транспорту	0,4	0,4	0,6	0,8	0,7	железнодорожный пассажирский дорожный
автобустар	403,5	436,2	474,4	510,5	492,6	автобусы
троллейбустар	42,7	24,7	17,4	21,1	24,6	троллейбусы
такси	6,8	9,1	11,5	12,9	14,5	такси
аба жолдору	0,2	0,3	0,4	0,4	0,5	воздушный

10.17. КАТTOОНУН ТҮРЛӨРҮ БОЮНЧА ТРАНСПОРТ
ИШКАНАЛАРЫНЫН ЖҮРГҮНЧҮЛӨРДҮ ТАШУУЛАРЫ
(миллион адам)

ПЕРЕВОЗКИ ПАССАЖИРОВ ТРАНСПОРТНЫМИ ПРЕДПРИЯТИЯМИ
ПО ВИДАМ СООБЩЕНИЙ
(миллионов человек)

	2006	2007	2008	2009	2010	
Куркак жер транспорту	78,0	55,5	45,9	81,2	95,2	Сухопутный транспорт
Темир жол анын ичинде каттоонун түрлөрү боюнча:	0,4	0,4	0,6	0,8	0,7	Железнодорожный
эл аралык (алыскы каттоолор)	0,3	0,4	0,4	0,4	0,4	в том числе по видам сообщений:
шаардын тегерегиндеги	0,1	0,04	0,2	0,4	0,3	международное (дальнее сообщение)
						пригородное

КЫЗМАТ КӨРСӨТҮҮЛӨР

уландысы						продолжение
	2006	2007	2008	2009	2010	
Жүргүнчүлүк жол транспорту автобустар анын ичинде каттоонун түрлөрү боюнча:	34,9	30,4	27,9	59,3	69,9	<i>Пассажирский дорожный автобусы в том числе по видам сообщений:</i>
эл аралык	0,1	0,1	0,1	0,1	0,0	<i>международное</i>
шаар аралык шаардын тегерегиндеги шаар ичиндеги троллейбустар анын ичинде каттоонун түрлөрү боюнча:	5,6	5,1	4,4	4,4	5,1	<i>междугородное</i>
эл аралык	19,5	17,6	11,7	6,6	7,7	<i>пригородное</i>
шаар ичиндеги троллейбустар анын ичинде каттоонун түрлөрү боюнча:	9,7	7,6	11,7	48,2	57,1	<i>внутригородское</i>
шаар ичиндеги	42,7	24,7	17,4	21,1	24,6	<i>троллейбусы в том числе по видам сообщений:</i>
Аба жолдору анын ичинде каттоонун түрлөрү боюнча:	42,7	24,7	17,4	21,1	24,6	<i>внутригородское</i>
эл аралык	0,2	0,3	0,4	0,4	0,5	<i>Воздушный в том числе по видам сообщений:</i>
ички	0,1	0,2	0,3	0,2	0,3	<i>международное</i>
	0,1	0,1	0,1	0,2	0,2	<i>внутреннее</i>

10.18. ТРАНСПОРТТУН БАРДЫК ТҮРҮ МЕНЕН ЖҮРГҮНЧҮЛӨРДҮ ТАШУУНУН ЖҮГҮРТҮЛҮШҮ

(миллион жүргүнчү-километр)

ПАССАЖИРООБОРОТ ВСЕХ ВИДОВ ТРАНСПОРТА
(миллионов пассажиро-километров)

	2006	2007	2008	2009	2010	
Транспорт - бардыгы	6538,5	7037,4	7541,0	7834,7	8122,4	Транспорт - всего
анын ичинде:						<i>в том числе:</i>
кургак жер транспорту	6178,3	6528,1	6905,7	7262,8	7308,2	<i>сухопутный транспорт</i>
темир жол жүргүнчүлүк жол транспорту	61,5	59,9	90,2	106,1	98,7	<i>железнодорожный пассажирский дорожный автобусы</i>
автобустар	5816,6	6162,6	6508,6	6806,8	6810,0	<i>троллейбусы</i>
троллейбустар	170,9	101,3	71,1	84,9	100,9	<i>такси</i>
такси	129,3	204,3	235,8	265,0	298,6	<i>воздушный</i>
аба жолдору	360,2	509,3	635,3	571,9	814,2	

10.19. КАТTOОНУН ТҮРЛӨРҮ БОЮНЧА ТРАНСПОРТТУК
ИШКАНАЛАРДЫН ЖҮРГҮНЧҮЛӨРДҮ ТАШУУЛАРЫНЫН
ЖҮГҮРТҮЛҮШҮ

(миллион жүргүнчү-километр)

ПАССАЖИРОБОРОТ ТРАНСПОРТНЫХ ПРЕДПРИЯТИЙ
ПО ВИДАМ СООБЩЕНИЙ

(миллионов пассажиро-километров)

	2006	2007	2008	2009	2010	
Кургак жер транспорту	737,1	603,9	516,3	622,7	672,0	Сухопутный транспорт
Темир жол анын ичинде каттоонун түрлөрү боюнча:	61,5	59,9	90,2	106,1	98,7	Железнодорожный в том числе по видам сообщений:
эл аралык (алыскы каттоолор)	49,7	57,7	69,2	61,1	53,3	международное (дальнее сообщение)
шаардын тегерегиндеги	11,8	2,2	21,0	45,0	45,4	пригородное
Жүргүнчүлүк жол транспорту						Пассажирский дорожный
автобустар анын ичинде каттоонун түрлөрү боюнча:	504,7	442,7	355,0	431,7	472,4	автобусы в том числе по видам сообщений:
эл аралык	19,3	18,3	21,0	16,7	8,3	международное
шаар аралык	177,2	160,6	129,0	128,2	127,6	междугородное
шаардын тегерегиндеги	252,6	221,7	151,0	85,9	88,4	пригородное
шаар ичиндеги	55,6	42,1	54,0	200,9	248,1	внутригородское
троллейбустар анын ичинде каттоонун түрлөрү боюнча:	170,9	101,3	71,1	84,9	100,9	троллейбусы в том числе по видам сообщений:
шаар ичиндеги	170,9	101,3	71,1	84,9	100,9	внутригородское
Аба жолдору анын ичинде каттоонун түрлөрү боюнча:	360,2	509,3	635,3	571,9	814,2	Воздушный в том числе по видам сообщений:
эл аралык	317,1	471,5	603,2	506,6	739,2	международное
ички	43,1	37,8	32,1	65,3	75,0	внутреннее

**Транспорт кырсыктары
Аварийность на транспорте**

10.20. КЫЙМЫЛДУУ КУРАМДЫН ЖОЛ-ТРАНСПОРТ КЫРСЫКТАРЫ

(бирдик)

**ДОРОЖНО-ТРАНСПОРТНЫЕ ПРОИСШЕСТВИЯ
С ПОДВИЖНЫМ СОСТАВОМ**

(единиц)

	2009	2010	
Болгон ЖТК - бардыгы анын ичинде транспорт каражаттарынын айдоочула- рынын күнөөсү менен:	4248	4402	<i>Совершено ДТП - всего в том числе по вине водителей транспортных средств:</i>
менчик машинелердин ээлеринин	2863	2943	
экономика тармактарынын ишканалары жана уюмдарынын	134	102	

10.21. КЫЙМЫЛДУУ КУРАМДЫН КЫРСЫКТАРЫНАН
ЖАБЫР ТАРТКАНДАРДЫН САНЫ

(адам)

**ЧИСЛЕННОСТЬ ПОСТРАДАВШИХ В ПРОИСШЕСТВИЯХ
С ПОДВИЖНЫМ СОСТАВОМ**

(человек)

	Өлгөнү <i>Погибло</i>		Жарадар болгону <i>Ранено</i>		
	2009	2010	2009	2010	
Кыймылдуу составдын кырсыгы- нан жабыр тартканы: автомобиль жолдо- рунда жана көчө- лөрдө - бардыгы анын ичинде транс- порт каражаттары- нын айдоочулары- нын күнөөсү менен:	1005	985	5680	6192	<i>Пострадало в про- исшествиях с под- вижным составом: на автомобильных дорогах и улицах - всего в том числе по вине водителей транспортных средств:</i>
менчик машинелер- дин ээлеринин	670	664	4196	4473	

уландысы

продолжение

	Өлгөнү Погибло		Жарадар болгону Ранено		
	2009	2010	2009	2010	
экономика тармактарынын ишканаларынын жана уюмдарынын	21	19	152	140	предприятий и организаций отраслей экономики

Байланыш Связь

10.22. ЖАЛПЫ ПАЙДАЛАНУУДАГЫ ПОЧТА ЖАНА ЭЛЕКТР БАЙЛАНЫШЫНЫН ТЕЙЛӨӨЛӨРҮ

(азыркы учурдагы иш жүзүндөгү баа менен; миллион сом)

УСЛУГИ ПОЧТОВОЙ И ЭЛЕКТРИЧЕСКОЙ СВЯЗИ ОБЩЕГО ПОЛЬЗОВАНИЯ

(в фактически действовавших ценах; миллион сом)

	2006	2007	2008	2009	2010	
Байланыш - бардыгы	5341,5	9088,2	12842,4	15740,0	16957,9	Связь - всего
анын ичинде:						в том числе:
Почта жана курьер						Почтовая и курьерская
почта	164,9	170,6	210,4	282,3	431,6	почтовая
атайын байланыш жана фельдбайланыш	7,1	11,1	21,7	23,4	29,5	спецсвязь и фельдсвязь
Электр						Электрическая
телеграф	17,5	20,5	13,0	10,4	10,5	телеграфная
эл аралык телефон	655,5	764,6	747,2	568,3	1079,7	международная телефонная
шаар аралык телефон	879,2	805,5	891,4	838,3	906,1	междугородная телефонная
шаардык жана айылдык телефон	437,6	499,4	557,1	554,8	584,1	городская и сельская телефонная

КЫЗМАТ КӨРСӨТҮҮЛӨР

уландысы						продолжение
	2006	2007	2008	2009	2010	
кыймылдуу радио байланышынын тейлөөлөрү	2628,6	6178,6	9382,1	12336,0	12470,9	услуги подвижной радиосвязи
үн өткөргүч	3,4	2,9	3,0	1,4	-	проводное вещание
радио байланышы, радио берүү жана теле көрсөтүү	138,2	131,2	237,5	191,5	307,8	радиосвязь, радиовещание и телевидение
радио электрондук каражаттарды жана жогорку жыштуулуктагы жабдууларды пайдаланууга көзөмөлдүк	16,4	24,5	19,6	30,6	34,8	контроль по использованию радиоэлектронных средств и высокочастотных устройств
Интернет каналдарын берүү боюнча тейлөөлөр	252,3	345,8	593,1	656,0	857,5	услуги по предоставлению Интернет-каналов
башкалар	140,8	133,5	166,3	247,0	245,4	прочие

10.23. БАЙЛАНЫШТЫН НЕГИЗГИ ТЕЙЛӨӨЛӨРҮНҮН КӨЛӨМҮ
ОБЪЕМ ОСНОВНЫХ УСЛУГ СВЯЗИ

	2006	2007	2008	2009	2010	
Жөнөтүлгөнү: кат, карточка, бандероль, млн.	6	5	3	2	2	Отправлено: писем, карточек, бандеролей, млн.
газета жана журналдар, млн.	14	11	21	10	9	и журналов, млн.
посылка, миң	12	8	8	8	87	посылок, тыс.
пенсия төлөөлөрү, млн.	6,9	4,2	6,4	6,2	4,7	пенсионных выплат, млн.
телеграммалар, млн.	0,2	0,1	0,1	0,1	0,1	телеграмм, млн.
Шаар аралык, эл аралык телефондук сүйлөшүүлөр, млн.	85,7	75,3	59,8	47,3	39,4	Предоставлено междугородных и международных телефонных разговоров, млн.

10.24. ЭЛ АРАЛЫК БАЙЛАНЫШ ТЕЙЛӨӨЛӨРҮНҮН КӨЛӨМҮ

(жылдын аягына карата)

ОБЪЕМ УСЛУГ МЕЖДУНАРОДНОЙ СВЯЗИ

(на конец года)

	2006	2007	2008	2009	2010	
Жөнөтүлгөн эл аралык телеграммалар, миң	31,1	29,8	18,7	13,9	11,7	Отправлено международных телеграмм, тыс.
Эл аралык телефондук сүйлөшүүлөрдүн саны, млн.	10,0	12,1	9,4	6,1	7,1	Число международных телефонных разговоров, млн.
Тездетилген почта түйүндөрү боюнча эл аралык почта жөнөтүүлөрүнүн саны, миң даана	2,1	1,3	2,2	1,7	2,0	Число международных почтовых отправлений по сети ускоренной почты, тыс. шт.

10.25. ЖАЛПЫ ПАЙДАЛАНУУДАГЫ ШААРДЫК
ЖАНА АЙЫЛДЫК ТЕЛЕФОН ТҮЙҮНДӨРҮНҮН ӨНҮГҮШҮНҮН
НЕГИЗГИ КӨРСӨТКҮЧТӨРҮ

(жылдын аягына карата)

ОСНОВНЫЕ ПОКАЗАТЕЛИ РАЗВИТИЯ ГОРОДСКОЙ И СЕЛЬСКОЙ
ТЕЛЕФОННОЙ СЕТИ ОБЩЕГО ПОЛЬЗОВАНИЯ

(на конец года)

	2006	2007	2008	2009	2010	
Телефон станцияларынын саны - бардыгы, бирдик	596	646	713	842	865	Число телефонных станций - всего, единиц
анын ичинде:						в том числе:
шаардык түйүн	154	190	259	456	527	городской сети
айылдык түйүн	442	456	454	386	338	сельской сети
Телефон станцияларынын жалпы санынын ичинен - электрондук жана квазиэлектрондуктар - бардыгы, бирдик	129	193	296	529	639	Из общего числа телефонных станций - электронные и квазиэлектронные - всего, единиц
анын ичинде:						в том числе:
шаардык түйүндөр	90	141	212	428	506	городской сети

КЫЗМАТ КӨРСӨТҮҮЛӨР

айылдык түйүндөр уландысы	39	52	84	101	133	<i>сельской сети продолжение</i>
	2006	2007	2008	2009	2010	
Телефон станциялары- нын жалпы сыйым- дуулугу - бардыгы, миң номер	556,1	630,1	768,1	822,4	820,3	<i>Общая емкость телефонных стан- ций - всего, тыс. номеров</i>
анын ичинде:						<i>в том числе:</i>
шаардык түйүндөр	419,2	483,1	592,5	642,0	634,0	<i>городской сети</i>
айылдык түйүндөр	136,9	147,0	175,6	180,4	186,3	<i>сельской сети</i>
Автоматташтырылган телефондук станция- лардын жалпы сыйымдуулугундагы электрондук жана квазиэлектрондук станциялардын сыйымдуулуктарынын салыштырма салмагы, пайыз менен:						<i>Удельный вес монтированной емкости электронных и квазиэлектронных станций в общей емкости автоматических телефонных стан- ций, в процентах:</i>
шаардык	50,5	69,6	72,1	86,9	88,4	<i>городских</i>
айылдык	26,4	31,0	44,9	53,3	65,6	<i>сельских</i>
Автоматташтырылган шаар аралык телефон- дук станцияларга чыга ала турган телефондук станциялардын сыйымдуулуктарынын салыштырма салмагы, пайыз менен:						<i>Удельный вес емкости телефон- ных станций, имеющих выход на автоматическую междугородную те- лефонную станцию, в процентах:</i>
шаардык түйүндөр	94,3	99,3	99,4	94,0	96,3	<i>городской сети</i>
айылдык түйүндөр	86,2	88,0	90,4	91,6	93,3	<i>сельской сети</i>
Жалпы пайдалануудагы телефон аппараттары- нын саны (таксофон- дорсуз) же түйүнгө чы- гуу мүмкүнчүлүк- төрү барлар - бардыгы, миң	461,3	482,9	501,4	503,4	493,0	<i>Число телефонных аппаратов (без таксофонов) сети общего пользо- вания или имеющих на нее выход - всего, тыс.</i>
анын ичинде:						<i>в том числе:</i>
шаардык түйүндөр	361,0	379,1	394,6	401,1	397,3	<i>городской сети</i>
айылдык түйүндөр	100,3	103,8	106,8	102,3	95,7	<i>сельской сети</i>

уландысы						продолжение
	2006	2007	2008	2009	2010	
Жалпы пайдалануудагы же ага чыгуу мүмкүнчүлүктөрү бар телефон түйүндөрүнүн телефон аппараттарынын жалпы санынан, миң:						<i>Из общего числа телефонных аппаратов телефонной сети общего пользования или имеющих на нее выход, тыс.:</i>
Кыргызтелекомдун жана башка байланыш операторлорунун станцияларына бириктирилген телефон аппараттары	452,6	475,0	492,8	493,4	483,9	<i>телефонные аппараты, подсоединенные к станциям Кыргызтелекома и другим операторам связи</i>
анын ичинде:						<i>в том числе:</i>
шаардык түйүнгө	354,0	372,9	387,7	392,8	389,6	<i>городской сети</i>
айылдык түйүнгө	98,6	102,1	105,1	100,6	94,3	<i>сельской сети</i>
Кыргызтелекомдун түйүндөрүнө чыгуу мүмкүнчүлүктөрү бар башка министрликтердин телефон станцияларына бириктирилген телефон аппараттары	8,7	7,9	8,6	10,0	9,1	<i>телефонные аппараты, подсоединенные к телефонным станциям других министерств, имеющих выход на сеть Кыргызтелекома</i>
анын ичинде:						<i>в том числе:</i>
шаардык түйүнгө	7,0	6,2	6,9	8,3	7,7	<i>городской сети</i>
айылдык түйүнгө	1,7	1,7	1,7	1,7	1,4	<i>сельской сети</i>
Жалпы пайдалануудагы же ага чыгуу мүмкүнчүлүктөрү бар телефон түйүндөрүнүн үй телефон аппараттарынын саны - бардыгы, миң	369,4	385,5	398,3	399,5	391,3	<i>Число домашних телефонных аппаратов, телефонной сети общего пользования или имеющих на нее выход - всего, тыс.</i>
анын ичинде:						<i>в том числе:</i>
шаардык түйүнгө	282,6	295,5	306,3	312,0	309,9	<i>городской сети</i>
айылдык түйүнгө	86,8	90,0	92,0	87,5	81,4	<i>сельской сети</i>

КЫЗМАТ КӨРСӨТҮҮЛӨР

уландысы						продолжение
	2006	2007	2008	2009	2010	
Шаардык жана айылдык телефон түйүндөрүнүн таксофондорунун саны (универсалдыктары кошо) - бардыгы, даана анын ичинде:	1631	1605	1660	981	926	<i>Число таксофонов городской и сельской телефонной сети (включая универсальные) - всего, шт.</i>
шаардык түйүнгө	1573	1541	1594	924	877	
айылдык түйүнгө	58	64	66	57	49	<i>сельской сети</i>
Үй телефон аппараты менен калктын камсыз кылынышы (калктын 1000ине туура келген даана) - бардыгы анын ичинде:	71	74	75	74	71	<i>Обеспеченность населения домашними телефонными аппаратами (штук на 1000 населения) - всего</i>
шаар жерлеринде	156	163	168	169	166	<i>в городских поселениях</i>
айыл жерлеринде	26	26	27	24	23	<i>в сельской местности</i>
Кыймылдуу уюлдук байланыш станцияларына кошулган абоненттердин саны, миң	1191,9	2151,7	3394,0	4269,3	5275,4	<i>Число подключенных абонентских станций сотовой подвижной связи, тыс.</i>

10.26. ЭЛ АРАЛЫК ЖАНА ШААР АРАЛЫК ТЕЛЕФОН БАЙЛАНЫШЫНЫН ӨНҮГҮШҮНҮН НЕГИЗГИ КӨРСӨТКҮЧТӨРҮ
(жылдын аягына карата)

ОСНОВНЫЕ ПОКАЗАТЕЛИ РАЗВИТИЯ
МЕЖДУНАРОДНОЙ И МЕЖДУГОРОДНОЙ ТЕЛЕФОННОЙ СВЯЗИ
(на конец года)

	2006	2007	2008	2009	2010	
Автоматташтырылган эл аралык жана шаар аралык станциялардын сыйымдуулугу, миң канал	22,5	22,7	28,0	31,8	35,0	<i>Емкость автоматических международных и междугородных станций, тыс. каналов</i>
Эл аралык жана шаар аралык телефон байланыштарынын сүйлөшүү пункттарынын саны, даана	760	748	530	257	188	<i>Число переговорных пунктов международной и междугородной телефонной связи, шт.</i>
Эл аралык жана шаар аралык таксофондордун	292	295	319	319	109	<i>Число международных и междугородных</i>

саны, даана

таксофонов, шт.

Маалыматтык-коммуникациялык технологиялар**Информационно-коммуникационные технологии****10.27. ИШКАНАЛАРДА ЖАНА УЮМДАРДА МААЛЫМАТТЫК-КОММУНИКАЦИЯЛЫК ТЕХНОЛОГИЯЛАРДЫ ПАЙДАЛАНУУНУН НЕГИЗГИ КӨРСӨТКҮЧТӨРҮ****ОСНОВНЫЕ ПОКАЗАТЕЛИ ИСПОЛЬЗОВАНИЯ ИНФОРМАЦИОННО-КОММУНИКАЦИОННЫХ ТЕХНОЛОГИЙ ПРЕДПРИЯТИЯМИ И ОРГАНИЗАЦИЯМИ**

	2006	2007	2008	2009	2010	
Бардыгы - Всего						
МКТны пайдаланган ишканалардын жана уюмдардын ичинен отчет бергендердин саны	4815	5412	5847	6306	8621	<i>Число отчитавшихся предприятий и организаций, использующих ИКТ</i>
анын ичинен төмөнкүнү пайдаланган:						<i>из них использовали:</i>
жеке компьютер	4726	5124	5645	6108	8238	<i>персональные компьютеры</i>
локалдык эсептөө түйүндөрү	909	913	984	1198	1452	<i>локальные вычислительные сети</i>
электрондук почта	1383	1437	1676	2033	2453	<i>электронную почту</i>
Интернет түйүнү анын ичинде:	1446	1624	1919	2397	2955	<i>сеть Интернет в том числе:</i>
берилген ADSL линиялар	478	564	717	926	1081	<i>выделенные линии ADSL</i>
өзүмдүк WEB-сайттар анын ичинде:	445	464	536	689	764	<i>имели собственные веб-сайты в том числе:</i>
кыргыз тилин пайдаланган WEB-сайттар	58	82	86	98	123	<i>веб-сайты, использующие кыргызский язык</i>

уландысы	2006	2007	2008	2009	2010	продолжение
----------	------	------	------	------	------	-------------

**Отчет берген ишканалардын жана уюмдардын жалпы санына карата пайыз менен -
В процентах от общего числа отчитавшихся предприятий и организаций**

МКТны пайдаланган ишканалардын жана уюмдардын ичинен отчет бергендердин саны	100	100	100	100	100	Число отчитавшихся предприятий и организаций, использующих ИКТ
анын ичинен төмөнкүнү пайдаланган:						из них использовали:
жеке компьютер	98,2	94,7	96,5	96,9	95,6	персональные компьютеры
локалдык эсептөө түйүндөрү	18,9	16,9	16,8	19,0	16,8	локальные вычислительные сети
электрондук почта	28,7	26,6	28,7	32,2	28,5	электронную почту
Интернет түйүнү	30,0	30,0	32,8	38,0	34,3	сеть Интернет
анын ичинде:						в том числе:
берилген ADSL линиялар	9,9	10,4	12,3	14,7	12,5	выделенные линии ADSL
өзүмдүк WEB-сайттар	9,2	8,6	9,2	10,9	8,9	имели собственные веб-сайты
анын ичинде:						в том числе:
кыргыз тилин пайдаланган WEB-сайттар	1,2	1,5	1,5	1,6	1,4	веб-сайты, использующие кыргызский язык

10.28. ИШКАНАЛАРДА ЖАНА УЮМДАРДА МААЛЫМАТТЫК-
КОММУНИКАЦИЯЛЫК ТЕХНОЛОГИЯЛАРДЫ МЕНЧИК ФОРМАЛАРЫ
БОЮНЧА ПАЙДАЛАНУУ

(жыйынтыкка карата пайыз менен)

ИСПОЛЬЗОВАНИЕ ИНФОРМАЦИОННО-КОММУНИКАЦИОННЫХ
ТЕХНОЛОГИЙ ПРЕДПРИЯТИЯМИ И ОРГАНИЗАЦИЯМИ
ПО ФОРМАМ СОБСТВЕННОСТИ

(в процентах к итогу)

	2006	2007	2008	2009	2010	
МКТны пайдаланган жана отчет берген ишканалар жана уюмдар - бардыгы	100	100	100	100	100	Отчитавшиеся предприятия и организации, использующие ИКТ - всего
анын ичинде менчик формалары боюнча:						<i>в том числе по формам собственности:</i>
мамлекеттик	56,0	53,6	49,4	48,9	39,5	<i>государственная</i>
жеке менчик	44,0	46,4	50,6	51,1	60,5	<i>частная</i>

11. ЭМГЕК

ТРУД

Бөлүмдө экономикалык жактан активдүү, иштеген жана жумушсуз калктын саны жана курамы, ошондой эле өндүрүштөгү травмалар туурасында маалыматтар камтылат.

Экономикалык жактан активдүү калк - бул каралып жаткан мезгилде товарларды өндүрүү жана кызмат көрсөтүү үчүн жумушчу күчүнө болгон талапты камсыз кылуучу калктын бөлүгү. Экономикалык жактан активдүү калктын саны экономикада иштеген жана жумушсуз адамдардын бардыгын камтыйт.

Экономикада иштегендердин катарына каралып жаткан убакта акысына **жалданып иштегендер**, ошондой эле **жалданбастан** өз алдынча, башка жумушчуларды тартуу менен же тартпастан эле киреше тапкандар кирет. Иштегендердин арасына үй бүлөлүк ишканаларда акысын албай иштегендер, ошондой эле оорусуна, оорулуу адамды кароого, жылына алуучу отпускарда же эс алуу күндөрүндө, окууда, окууга байланыштуу отпускарда, администрациянын демилгеси же башка ушул өндүү себептер менен эмгек акысы сакталбай жана жарым-жартылай төлөнгөн отпускарда болгондугуна байланыштуу, иште убактылуу болбогон адамдар да кирет.

Жумушсуздардын катарына Эл аралык Эмгекти Уюштуруу (ЭЭУ) стандарттарына ылайык каралып жаткан мезгилдин ичинде жумушу (кирешелүү иши) болбогон, иш менен камсыз кылуу кызматынын жардамы менен же өз алдынча иш издеп жүргөн, ишке кирүүгө даяр адамдар кирет.

Раздел представляет данные о численности и составе экономически активного населения, занятых и безработных, а также о травматизме на производстве.

Экономически активное население - это часть населения, обеспечивающая в рассматриваемый период предложение рабочей силы для производства товаров и услуг. Экономически активное население включает всех занятых в экономике и безработных.

К занятым в экономике относятся лица, которые в рассматриваемый период: выполняли **работу по найму** за вознаграждение, а также приносящую доход **работу не по найму**, самостоятельно или с одним или несколькими компаньонами, как с привлечением, так и без привлечения наемных работников. В число занятых включаются также лица, которые выполняли работу без оплаты на семейном предприятии и лица, которые временно отсутствовали на работе из-за болезни, ухода за больными, ежегодного отпуска или выходных дней, обучения, учебного отпуска, отпуска без сохранения или с частичным сохранением заработной платы по инициативе администрации, других подобных причин.

К безработным, применительно к стандартам Международной Организации Труда (МОТ), относятся лица, которые в рассматриваемый период не имели работы (доходного занятия), занимались ее поиском с помощью служб занятости или самостоятельно и были готовы приступить к ней.

Официалдуу түрдө катталган жумушсуздар - иш менен камсыз кылуу мамлекеттик кызмат органдарына иш издеп кайрылган, жумуш ишмердигинде эмгектенбеген, Кыргыз Республикасында кабыл алынган «Калктын иш менен камсыздуулугу жөнүндө» Мыйзамына ылайык жумушсуздук статусун алган жарандар.

Официалдуу катталган жумушсуздар боюнча маалыматтар Кыргыз Республикасынын Эмгек жана ишке орноштуруу жана миграция министрлиги.

Экономикалык жактан активдүү эмес калк - каралып жаткан мезгилде иштеген же жумушсуз деп эсептелбеген адамдар.

Экономикалык активдүүлүктүн деңгээли - айрым курактык топтун ичинен экономикалык жактан активдүү калктын санынын ушул курактык тобундагы калктын жалпы санына болгон катышы.

Иш менен камсыздуулук деңгээли - айрым курактык топтун ичинен экономикалык жактан активдүү калктын санынын ушул курактык тобундагы калктын жалпы санына болгон катышы.

Жалпы жумушсуздуктун деңгээли - айрым курактык топтун ичиндеги жумушсуздардын санынын ушул курактык тобундагы экономикалык жактан активдүү калктын болгон катышы катары эсептелет.

Официалдуу жумушсуздук деңгээли - официалдуу түрдө катталган жумушсуздардын санынын экономикалык жактан активдүү калктын санына болгон катышы катары эсептелет.

Официально зарегистрированные безработные - не занятые трудовой деятельностью граждане, обратившиеся в поисках работы в органы государственной службы занятости, и признанные безработными, согласно принятому в Кыргызской Республике Закону “О занятости населения”.

Данные по официально зарегистрированным безработным получены от Министерства труда, занятости и миграции Кыргызской Республики.

Экономически неактивное население - лица, которые в рассматриваемый период не считаются занятыми или безработными.

Уровень экономической активности - отношение численности экономически активного населения определенной возрастной группы к общей численности населения данной возрастной группы.

Уровень занятости - отношение численности занятого населения определенной возрастной группы к общей численности населения данной возрастной группы.

Уровень общей безработицы исчисляется как отношение численности безработных определенной возрастной группы к численности экономически активного населения данной возрастной группы.

Уровень официальной безработицы исчисляется как отношение численности официально зарегистрированных безработных к численности экономически активного населения.

Өндүрүштө бөйдө кырсыктан эмгекке жарамдуулугун жоготуп жабыр тарткандардын санына «Өндүрүштө бөйдө кырсыктарды эсепке алуу жана изилдөө жөнүндө жобого» ылайык изилдене жана эсепке алына турган бөйдө кырсыктардан 1 жана андан көп жумушчу күнү жабыр тарткан адамдар кирет.

Экономикалык жактан активдүү калктын, иштеген жана жумушсуз адамдардын саны жөнүндө маалыматтар үй чарбаларга интеграцияланган изилдөөнүн натыйжасында алынган «Иш менен камсыздуулук жана жумушсуздук» модулуна маалыматтарынан алынды. Бул изилдөө 2003-ж. баштап туруктуу негизинде жүргүзүлөт. Ал, республиканын бардык чөлкөмдөрүндө 5 миң үй чарбаны камтыды. Изилдөөнүн жыйынтыктары кийин бүт калкка тийиштүү болот. Менчиктин формасы боюнча иштеген адамдардын саны жөнүндө маалыматтар, эмгек ресурстарынын балансын эсептөөдөн алынды.

К числу пострадавших при несчастных случаях на производстве с утратой трудоспособности на 1 рабочий день и более относятся лица, пострадавшие при несчастных случаях, подлежащих расследованию и учету в соответствии с “Положением о расследовании и учете несчастных случаев на производстве”.

Данные о численности экономически активного населения, занятых и безработных получены по данным модуля «Занятость и безработица» интегрированного обследования домашних хозяйств. Начиная с 2003г., данное обследование проводится на постоянной основе. Им охвачено 5 тыс. домохозяйств во всех регионах республики. Итоги обследования в последующем распространяются на все население. Данные о численности занятых по формам собственности получены по результатам расчета баланса трудовых ресурсов.

11.1. 15 ЖАШ ЖАНА АНДАН УЛУУ КУРАКТАГЫ
ЭКОНОМИКАЛЫК ЖАКТАН АКТИВДҮҮ КАЛК

(үй чарбалардын интеграцияланган изилдөөнүн
маалыматтары боюнча; миң адам)

ЭКОНОМИЧЕСКАЯ АКТИВНОСТЬ НАСЕЛЕНИЯ
В ВОЗРАСТЕ 15 ЛЕТ И СТАРШЕ

(по данным интегрированного обследования
домашних хозяйств; тыс. человек)

	Бардык калк <i>Все население</i>	анын ичинде - в том числе		
		эркектер мужчины	аялдар женщины	
2009				
Экономикалык активдүү калк - бардыгы	2420,1	1395,6	1024,5	Экономически активное население - всего
анын ичинде:				в том числе:
иштеген калк	2216,4	1292,2	924,2	занятое население
жумушсуздар	203,7	103,5	100,2	безработные
Экономикалык активдүү эмес калк	1337,4	432,6	904,8	Экономически неактивное население
Экономикалык актив- дүүлүктүн деңгээли, пайыз менен	64,4	76,3	53,1	Уровень экономической активности, в процентах
Иш менен камсыз- дуулук деңгээли, пайыз менен	59,0	70,7	47,9	Уровень занятости, в процентах
Жумушсуздуктун дең- гээли, пайыз менен	8,4	7,4	9,8	Уровень безработицы, в процентах
2010				
Экономикалык активдүү калк - бардыгы	2456,0	1427,8	1028,2	Экономически активное население - всего
анын ичинде:				в том числе:
иштеген калк	2243,7	1317,7	926,0	занятое население
жумушсуздар	212,3	110,1	102,2	безработные
Экономикалык активдүү эмес калк	1372,2	435,2	937,0	Экономически неактивное население
Экономикалык актив- дүүлүктүн деңгээли, пайыз менен	64,2	76,6	52,3	Уровень экономической активности, в процентах
Иш менен камсыз- дуулук деңгээли, пайыз менен	58,6	70,7	47,1	Уровень занятости, в процентах
Жумушсуздуктун дең- гээли, пайыз менен	8,6	7,7	9,9	Уровень безработицы, в процентах

**11.2. ЭКОНОМИКАДА ИШТЕГЕНДЕРДИН САНЫН
КУРАКТЫК ТОПТОР БОЮНЧА БӨЛҮШТҮРҮҮ**

*(үй чарбалардын интеграцияланган изилдөөнүн
маалыматтары боюнча; пайыз менен)*

**РАСПРЕДЕЛЕНИЕ ЧИСЛЕННОСТИ ЗАНЯТЫХ В ЭКОНОМИКЕ
ПО ВОЗРАСТНЫМ ГРУППАМ**

*(по данным интегрированного обследования
домашних хозяйств; в процентах)*

	Бардык калк <i>Все население</i>	анын ичинде <i>- в том числе</i>		
		эркектер <i>мужчины</i>	аялдар <i>женщины</i>	
	2009			
Иштеген калк - бардыгы	100	100	100	Занятое население - всего
анын ичинде жаш курагы боюнча:				<i>в том числе в возрасте, лет:</i>
15-19	6,9	7,6	6,0	15-19
20 -24	14,5	15,2	13,4	20 -24
25-29	14,6	15,3	13,5	25-29
30-34	12,7	13,2	11,9	30-34
35-39	12,4	11,9	13,1	35-39
40-44	12,1	11,3	13,2	40-44
45-49	11,3	10,3	12,7	45-49
50-54	7,9	7,3	8,7	50-54
55-59	4,8	4,8	4,9	55-59
60-64	1,4	1,6	1,2	60-64
65-69	0,8	0,9	0,7	65-69
70 жаштан улуу	0,6	0,6	0,7	70 и старше
эмгекке жарамдуу куракта	94,4	96,2	91,9	<i>в трудоспособном возрасте</i>
	2010			
Иштеген калк - бардыгы	100	100	100	Занятое население - всего
анын ичинде жаш курагы боюнча:				<i>в том числе в возрасте, лет:</i>
15-19	6,4	7,1	5,3	15-19
20 -24	14,4	15,5	12,8	20 -24

уландысы

продолжение

	Бардык калк <i>Все население</i>	анын ичинде - в том числе		
		эркектер <i>мужчины</i>	аялдар <i>женщины</i>	
25-29	14,8	15,6	13,7	25-29
30-34	13,0	13,3	12,5	30-34
35-39	12,5	12,0	13,2	35-39
40-44	11,7	10,8	12,8	40-44
45-49	11,2	9,8	13,2	45-49
50-54	8,2	7,6	9,2	50-54
55-59	4,9	5,0	4,7	55-59
60-64	1,9	2,1	1,6	60-64
65-69	0,6	0,7	0,5	65-69
70 жаштан улуу эмгекке жарамдуу куракта	0,6 96,6	0,6 97,5	0,6 95,4	70 и старше в трудоспособном возрасте

11.3. ИШТЕГЕН КАЛКТЫН САНЫН ЖЫНЫСЫ ЖАНА БИЛИМИ БОЮНЧА БӨЛҮШТҮРҮҮ

(үй чарбалардын интеграцияланган изилдөөнүн
маалыматтары боюнча; пайыз менен)

РАСПРЕДЕЛЕНИЕ ЧИСЛЕННОСТИ ЗАНЯТОГО НАСЕЛЕНИЯ ПО ПОЛУ И ОБРАЗОВАНИЮ

(по данным интегрированного обследования
домашних хозяйств; в процентах)

	Бардык калк <i>Все население</i>	анын ичинде - в том числе		
		эркектер <i>мужчины</i>	аялдар <i>женщины</i>	
	2009			
Иштеген калк - бардыгы	100	100	100	Занятое население - всего
анын ичинде билими барлар:				в том числе имеют образование:
жогорку кесиптик	17,5	14,4	21,8	высшее профессиональное
бүтпөгөн жогорку кесиптик	2,4	2,3	2,5	незаконченное высшее профессиональное

уландысы

продолжение

	Бардыгы <i>Всего</i>	анын ичинде - в том числе		
		эркектер мужчины	аялдар женщины	
орто кесиптик	12,9	9,6	17,7	<i>среднее профессиональное</i>
баштапкы кесиптик	9,9	12,6	6,1	<i>начальное профессиональное</i>
жалпы орто (толук)	48,4	50,9	44,8	<i>среднее (полное) общее</i>
негизги жалпы	6,5	7,5	5,0	<i>основное общее</i>
жалпы баштапкы билимдүү, жалпы баштапкы билими жоктор жана сабатсыздар	2,4	2,7	2,1	<i>начальное общее, не имеют начального общего и неграмотные</i>
2010				
Иштеген калк - бардыгы	100	100	100	<i>Занятое население - всего</i>
анын ичинде билими барлар:				<i>в том числе имеют образование:</i>
жогорку кесиптик	17,5	15,0	20,9	<i>высшее профессиональное</i>
бүтпөгөн жогорку кесиптик	2,5	2,5	2,6	<i>незаконченное высшее профессиональное</i>
орто кесиптик	12,8	9,2	18,0	<i>среднее профессиональное</i>
баштапкы кесиптик	10,1	12,4	6,8	<i>начальное профессиональное</i>
жалпы орто (толук)	48,4	50,6	45,2	<i>среднее (полное) общее</i>
негизги жалпы	6,4	7,6	4,7	<i>основное общее</i>
жалпы баштапкы билимдүү, жалпы баштапкы билими жоктор жана сабатсыздар	2,4	2,8	1,8	<i>начальное общее, не имеют начального общего и неграмотные</i>

11.4. МЕНЧИК ФОРМАСЫ БОЮНЧА ИШТЕГЕН КАЛКТЫН ОРТОЧО ЖЫЛДЫК САНЫ

(эмгек ресурстарынын балансын эсептөөнүн маалыматтары боюнча, пайыз менен)

СРЕДНЕГОДОВАЯ ЧИСЛЕННОСТЬ ЗАНЯТОГО НАСЕЛЕНИЯ ПО ФОРМАМ СОБСТВЕННОСТИ

(по данным баланса трудовых ресурсов, в процентах)

	2006	2007	2008	2009	
Экономикада иштегендердин бардыгы	100	100	100	100	Всего занято в экономике
анын ичинде менчик формасы боюнча:					<i>в том числе по формам собственности:</i>
мамлекеттик жеке	16,4	16,6	15,1	15,4	<i>государственная частная</i>
	83,6	83,4	84,9	84,6	

11.5. ЭКОНОМИКАЛЫК ИШМЕРДИКТИН ТҮРЛӨРҮ БОЮНЧА ИШТЕГЕН КАЛКТЫН ОРТОЧО ЖЫЛДЫК САНЫ

(үй чарбалардын интеграцияланган изилдөөнүн маалыматтары боюнча)

СРЕДНЕГОДОВАЯ ЧИСЛЕННОСТЬ ЗАНЯТОГО НАСЕЛЕНИЯ ПО ВИДАМ ЭКОНОМИЧЕСКОЙ ДЕЯТЕЛЬНОСТИ

(по данным интегрированного обследования домашних хозяйств)

	2006	2007	2008	2009	2010	
	Миң адам - Тыс. человек					
Экономикада иштегендердин бардыгы	2096,1	2152,7	2184,3	2216,4	2243,7	Всего занято в экономике
Айыл чарбасы, аңчылык жана токой чарбасы	760,0	742,1	742,9	718,5	699,1	<i>Сельское хозяйство, охота и лесное хозяйство</i>
Балыкчылык, балык өстүрүүчүлүк	0,2	0,3	0,1	0,1	...	<i>Рыболовство, рыбоводство</i>
Тоо кен казуу өнөр жайы	11,8	13,1	13,3	14,7	17,5	<i>Горнодобывающая промышленность</i>
Иштетүүчү өнөр жай	177,9	179,8	178,0	172,6	174,6	<i>Обработывающая промышленность</i>

уландысы

продолжение

	2006	2007	2008	2009	2010	
Электр энергия-сын, газды жана сууну өндүрүү жана бөлүштүрүү	35,6	38,3	37,8	38,8	41,4	<i>Производство и распределение электроэнергии, газа и воды</i>
Курулуш	181,4	205,3	221,9	244,0	240,1	<i>Строительство</i>
Соода; автомобилдерди, тиричилик буюмдарын жана жеке колдонулуучу нерселерди ондоо	308,4	316,9	319,4	316,0	337,5	<i>Торговля; ремонт автомобилей, бытовых изделий и предметов личного пользования</i>
Мейманканалар жана ресторандар	49,0	58,4	66,2	82,2	82,8	<i>Гостиницы и рестораны</i>
Транспорт жана байланыш	120,2	133,3	133,8	144,9	147,5	<i>Транспорт и связь</i>
Финансы ишмердиги	9,5	9,7	12,2	15,8	18,2	<i>Финансовая деятельность</i>
Кыймылсыз мүлк операциялары, ижара жана керектөөчүлөргө тейлөөлөрдү көрсөтүү	36,5	45,8	49,7	55,4	58,4	<i>Операции с недвижимым имуществом, аренда и предоставление услуг потребителям</i>
Мамлекеттик башкаруу, аскердик коопсуздукту камсыздоо жана милдеттүү социалдык камсыздоо	101,0	106,8	101,7	103,6	99,9	<i>Государственное управление, обеспечение военной безопасности и обязательное социальное обеспечение</i>
Билим берүү	152,9	156,6	156,1	164,3	171,8	<i>Образование</i>
Саламаттык сактоо жана социалдык тейлөөлөрдү көрсөтүү	87,0	86,2	86,3	79,4	74,4	<i>Здравоохранение и предоставление социальных услуг</i>
Коммуналдык, социалдык жана жеке тейлөөлөрдү көрсөтүү	48,8	43,0	49,4	43,9	48,7	<i>Предоставление коммунальных, социальных и персональных услуг</i>
Үй чарбасынын иштери боюнча тейлөөлөр	15,3	16,2	15,4	22,1	31,1	<i>Предоставление услуг по ведению домашнего хозяйства</i>

уландысы

продолжение

	2006	2007	2008	2009	2010	
Экстерриториялык уюмдардын ишмердиги	0,5	1,1	0,3	0,2	0,6	Деятельность экстерриториальных организаций
Пайыз менен - В процентах						
Экономикада иштегендердин бардыгы	100	100	100	100	100	Всего занято в экономике
Айыл чарбасы, аңчылык жана токой чарбасы	36,3	34,5	34,0	32,4	31,2	Сельское хозяйство, охота и лесное хозяйство
Балыкчылык, балык өстүрүүчүлүк	0,0	0,0	0,0	0,0	...	Рыболовство, рыбоводство
Тоо кен казуу өнөр жайы	0,6	0,6	0,6	0,7	0,8	Горнодобывающая промышленность
Иштетүүчү өнөр жай	8,5	8,4	8,1	7,8	7,8	Обрабатывающая промышленность
Электр энергиясын, газды жана сууну өндүрүү жана бөлүштүрүү	1,7	1,8	1,7	1,8	1,8	Производство и распределение электроэнергии, газа и воды
Курулуш	8,7	9,5	10,2	11,0	10,7	Строительство
Соода; автомобилдерди, тиричилик буюмдарын жана жеке колдонулуучу нерселерди ондоо	14,7	14,7	14,6	14,2	15,0	Торговля; ремонт автомобилей, бытовых изделий и предметов личного пользования
Мейманканалар жана ресторандар	2,3	2,7	3,0	3,7	3,7	Гостиницы и рестораны
Транспорт жана байланыш	5,7	6,2	6,1	6,5	6,6	Транспорт и связь
Финансы ишмердиги	0,5	0,5	0,6	0,7	0,8	Финансовая деятельность
Кыймылсыз мүлк операциялары, ижара жана керектөөчүлөргө тейлөөлөрдү көрсөтүү	1,7	2,1	2,3	2,5	2,6	Операции с недвижимым имуществом, аренда и предоставление услуг потребителям

уландысы

продолжение

	2006	2007	2008	2009	2010	
Мамлекеттик башкаруу, аскердик коопсуздукту камсыздоо жана милдеттүү социалдык камсыздоо	4,8	5,0	4,7	4,7	4,4	Государственное управление, обеспечение военной безопасности и обязательное социальное обеспечение
Билим берүү	7,3	7,3	7,1	7,4	7,7	Образование
Саламаттык сактоо жана социалдык тейлөөлөрдү көрсөтүү	4,2	4,0	3,9	3,6	3,3	Здравоохранение и предоставление социальных услуг
Коммуналдык, социалдык жана жеке тейлөөлөрдү көрсөтүү	2,3	2,0	2,3	2,0	2,2	Предоставление коммунальных, социальных и персональных услуг
Үй чарбасынын иштери боюнча тейлөөлөр	0,7	0,8	0,7	1,0	1,4	Предоставление услуг по ведению домашнего хозяйства
Экстерриториялык уюмдардын ишмердиги	0,0	0,0	0,0	0,0	0,0	Деятельность экстерриториальных организаций

11.6. 2009-ж. ЖУМУШСУЗДАРДЫН САНЫН
ЖЫНЫСЫ ЖАНА КУРАГЫ БОЮНЧА БӨЛҮШТҮРҮҮ
(үй чарбалардын интеграцияланган изилдөөнүн
маалыматтары боюнча)

РАСПРЕДЕЛЕНИЕ ЧИСЛЕННОСТИ БЕЗРАБОТНЫХ
ПО ПОЛУ И ВОЗРАСТУ в 2009г.
(по данным интегрированного обследования домашних хозяйств)

	Бардыгы Всего	анын ичинде - в том числе		
		эркектер мужчины	аялдар женщины	
Миң адам - Тысяч человек				
Жумушсуздар - бардыгы	203,7	103,5	100,2	Безработные - всего
анын ичинде жаш курагы боюнча:				<i>в том числе в возрасте, лет:</i>
15-19	31,1	17,7	13,4	15-19

уландысы

продолжение

	Бардыгы <i>Всего</i>	анын ичинде <i>- в том числе</i>		
		эркектер <i>мужчины</i>	аялдар <i>женщины</i>	
20-29	93,6	50,5	43,2	20-29
30-39	36,0	16,3	19,8	30-39
40-49	28,5	11,3	17,1	40-49
50-59	13,7	7,1	6,6	50-59
60 жаштан улуу	0,7	0,6	0,1	60 и старше
Пайыз менен - В процентах				
Жумушсуздар				Безработные
- бардыгы	100	100	100	- всего
анын ичинде жаш курагы боюнча:				<i>в том числе в</i>
				<i>возрасте, лет:</i>
15-19	15,3	17,1	13,4	15-19
20-29	45,9	48,8	43,1	20-29
30-39	17,7	15,7	19,7	30-39
40-49	14,0	11,0	17,1	40-49
50-59	6,7	6,8	6,6	50-59
60 жаштан улуу	0,4	0,6	0,1	60 и старше

**11.7. 2010-ж. ЖУМУШСУЗДАРДЫН САНЫН
ЖЫНЫСЫ ЖАНА КУРАГЫ БОЮНЧА БӨЛÜШТҮРҮҮ**

*(үй чарбалардын интеграцияланган изилдөөнүн
маалыматтары боюнча)*

**РАСПРЕДЕЛЕНИЕ ЧИСЛЕННОСТИ БЕЗРАБОТНЫХ
ПО ПОЛУ И ВОЗРАСТУ в 2010г.**

(по данным интегрированного обследования домашних хозяйств)

	Бардыгы <i>Всего</i>	анын ичинде <i>- в том числе</i>		
		эркектер <i>мужчины</i>	аялдар <i>женщины</i>	
Миң адам - Тысяч человек				
Жумушсуздар				Безработные
- бардыгы	212,3	110,1	102,2	- всего
анын ичинде жаш курагы боюнча:				<i>в том числе</i>
				<i>в возрасте, лет:</i>
15-19	33,6	18,2	15,4	15-19
20-29	92,5	49,8	42,7	20-29
30-39	37,7	18,1	19,6	30-39

уландысы

продолжение

	Бардыгы <i>Всего</i>	анын ичинде <i>- в том числе</i>		
		эркектер <i>мужчины</i>	аялдар <i>женщины</i>	
40-49	32,2	15,5	16,7	40-49
50-59	14,9	7,6	7,3	50-59
60 жаштан улуу	1,5	1,0	0,4	60 и старше
Пайыз менен - В процентах				
Жумушсуздар - бардыгы	100	100	100	Безработные - всего
анын ичинде жаш курагы боюнча:				<i>в том числе в возрасте, лет:</i>
15-19	15,8	16,5	15,1	15-19
20-29	43,6	45,2	41,8	20-29
30-39	17,8	16,4	19,2	30-39
40-49	15,2	14,1	16,4	40-49
50-59	7,0	6,9	7,1	50-59
60 жаштан улуу	0,6	0,9	0,4	60 и старше

**11.8. ЖУМУШСУЗДАРДЫН САНЫН
ЖЫНЫСЫ ЖАНА БИЛИМИ БОЮНЧА БӨЛҮШТҮРҮҮ**

*(үй чарбалардын интеграцияланган изилдөөнүн
маалыматтары боюнча; пайыз менен)*

**РАСПРЕДЕЛЕНИЕ ЧИСЛЕННОСТИ БЕЗРАБОТНЫХ ПО ПОЛУ
И ОБРАЗОВАНИЮ**

*(по данным интегрированного обследования
домашних хозяйств; в процентах)*

	Барды- гы <i>Всего</i>	анын ичинде <i>- в том числе</i>		
		эркектер <i>мужчины</i>	аялдар <i>женщины</i>	
2009				
Жумушсуздар - бардыгы	100	100	100	Безработные - всего
анын ичинде билими барлар:				<i>в том числе имеют образование:</i>

уландысы

продолжение

	Бардыгы <i>Всего</i>	анын ичинде <i>- в том числе</i>		
		эркектер <i>мужчины</i>	аялдар <i>женщины</i>	
жогорку кесиптик	8,8	8,9	8,7	<i>высшее профессиональное</i>
бүтпөгөн жогорку кесиптик	6,9	6,9	6,8	<i>незаконченное высшее профессиональное</i>
орто кесиптик	7,4	6,4	8,5	<i>среднее профессиональное</i>
баштапкы кесиптик	6,4	8,8	4,0	<i>начальное профессиональное</i>
жалпы орто (толук)	56,9	54,4	59,5	<i>среднее (полное) общее</i>
негизги жалпы	10,4	11,5	9,2	<i>основное общее</i>
жалпы баштапкы билимдүү, жалпы баштапкы били- ми жоктор жана сабатсыздар	3,2	3,1	3,3	<i>начальное общее, не имеют начального общего и неграмотные</i>
2010				
Жумушсуздар - бардыгы	100	100	100	<i>Безработные - всего</i>
анын ичинде билими барлар:				<i>в том числе имеют образование:</i>
жогорку кесиптик	10,2	10,9	9,4	<i>высшее профессиональное</i>
бүтпөгөн жогорку кесиптик	6,4	6,9	6,0	<i>незаконченное высшее профессиональное</i>
орто кесиптик	8,8	7,3	10,4	<i>среднее профессиональное</i>
баштапкы кесиптик	6,3	9,1	3,3	<i>начальное профессиональное</i>
жалпы орто (толук)	56,5	53,1	60,2	<i>среднее (полное) общее</i>

уландысы

продолжение

	Бардыгы <i>Всего</i>	анын ичинде - в том числе		
		эркектер <i>мужчины</i>	аялдар <i>женщины</i>	
негизги жалпы	9,0	10,1	7,9	<i>основное общее</i>
жалпы баштапкы билимдүү, жалпы баштапкы били- ми жоктор жана сабатсыздар	2,7	2,7	2,8	<i>начальное общее, не имеют начального общего и неграмотные</i>

11.9. ЖУМУШСУЗДАРДЫН САНЫН ЖУМУШСУЗДУКТУН СЕБЕПТЕРИ БОЮНЧА БӨЛҮШТҮРҮҮ

(үй чарбалардын интеграцияланган изилдөөнүн
маалыматтары боюнча; пайыз менен)

РАСПРЕДЕЛЕНИЕ ЧИСЛЕННОСТИ БЕЗРАБОТНЫХ ПО ОБСТОЯТЕЛЬСТВАМ НЕЗАНЯТОСТИ

(по данным интегрированного обследования
домашних хозяйств; в процентах)

	Бардыгы <i>Всего</i>	анын ичинде - в том числе		
		эркектер <i>мужчины</i>	аялдар <i>женщины</i>	
	2009			
Жумушсуздар - бардыгы	100	100	100	Безработные - всего
анын ичинде:				<i>в том числе:</i>
мурда иши барлар	63,6	65,3	61,8	<i>ранее имели работу</i>
анын ичинен мурдагы иш ордунан бошогондор:				<i>из них оставили прежнее место работы в связи:</i>
иштен бошогондугуна штаттардын кыскар- гандыгына, ишкана- нын же өз ишинин жоюлгандыгына байланыштуу	18,6	15,8	19,8	<i>с высвобождением, сокращением штатов, ликвидацией предприятия, собственного дела</i>

уландысы

продолжение

	Бардыгы <i>Всего</i>	анын ичинде - в том числе		
		эркектер <i>мужчины</i>	аялдар <i>женщины</i>	
өз ыктыяры менен	11,9	9,8	13,1	увольнением по собственному желанию
мурда иши жоктор	36,4	34,7	38,2	ранее не имели работу
2010				
Жумушсуздар - бардыгы	100	100	100	Безработные - всего
анын ичинде:				в том числе:
мурда иши барлар	58,5	65,5	50,9	ранее имели работу
анын ичинен мурдагы иш ордунан бошогондор:				из них оставили прежнее место работы в связи:
иштен бошогондугуна штаттардын кыскаргандыгына, ишканын же өз ишинин жоюлгандыгына байланыштуу	16,6	14,1	20,0	с высвобождением, сокращением штатов, ликвидацией предприятия, собственного дела
өз ыктыяры менен	13,9	11,4	17,4	увольнением по собственному желанию
мурда иши жоктор	41,5	34,5	49,1	ранее не имели работу

11.10. МАМЛЕКЕТТИК ИШ МЕНЕН КАМСЫЗ КЫЛУУ
ОРГАНДАРЫНДА ЭСЕПТЕ ТУРГАН ЖУМУШСУЗ КАЛКТЫН САНЫ
(жылдын аягына карата, миң адам)

ЧИСЛЕННОСТЬ НЕЗАНЯТОГО НАСЕЛЕНИЯ, СОСТОЯЩЕГО НА УЧЕТЕ
В ОРГАНАХ ГОСУДАРСТВЕННОЙ СЛУЖБЫ ЗАНЯТОСТИ
(на конец года; тыс. человек)

	2006	2007	2008	2009	2010	
Мамлекеттик иш менен камсыз кылуу органдарында эсепте турган жумушсуз калктын саны	104,4	105,5	102,2	97,4	98,1	Численность незанятого населения, состоящего на учете в органах государственной службы занятости
алардын ичинен жумушсуз деп табылды	73,4	71,3	67,2	61,4	63,4	из них признаны безработными
Жумушсуздардын санынын ичинен жумушсуздук боюнча жөлөкпул берилди	4,5	3,4	1,4	1,4	1,2	Из числа безработных назначено пособие по безработице
Бир жылдын ичинде иш менен камсыз кылуу органдары тарабынан ишке орноштурулган жарандар	37,6	39,3	40,0	43,9	44,2	Трудоустроено граждан органами службы занятости за год
Уюмдар тарабынан сунуш кылынган кызматкерлерге болгон талаптары	8,7	5,4	6,1	6,2	7,1	Заявленная организациями потребность в работниках
Сунуш кылынган бир вакансияга эсептеп алганда, жумушсуз калктын саны, адам	12	19	17	16	14	Численность незанятого населения в расчете на одну заявленную вакансию, человек
Катталган жумушсуздуктун деңгээли, пайыз менен	3,2	3,0	2,8	2,5	2,6	Уровень зарегистрированной безработицы, в процентах

11.11. 2010-ж. ЭКОНОМИКАЛЫК ИШМЕРДИКТИН ТҮРЛӨРҮ БОЮНЧА
ЖУМУШЧУЛАРДЫН САНЫНЫН КЫЙМЫЛЫ

ДВИЖЕНИЕ ЧИСЛЕННОСТИ РАБОТНИКОВ
ПО ВИДАМ ЭКОНОМИЧЕСКОЙ ДЕЯТЕЛЬНОСТИ в 2010г.

	Бир жылдын ичинде кабыл алынган жумушчулардын саны <i>Принято работников в течение года</i>		Бир жылдын ичинде иштен чыккан жумушчулардын саны <i>Выбыло работников в течение года</i>		
	миң адам <i>тыс. человек</i>	орточо тизмелик санга пайыз менен <i>в процентах от среднесписочной численности</i>	миң адам <i>тыс. человек</i>	орточо тизмелик санга пайыз менен <i>в процентах от среднесписочной численности</i>	
Бардыгы	108,4	19,4	111,1	19,9	Всего
анын ичинде:					<i>в том числе:</i>
Айыл чарбасы, аңчылык жана токой чарбасы	3,4	19,1	3,4	19,1	<i>Сельское хозяйство, охота и лесное хозяйство</i>
Тоо кен казуу өнөр жайы	1,5	23,4	1,5	23,4	<i>Горнодобывающая промышленность</i>
Иштетүүчү өнөр жай	14,6	27,0	19,9	36,9	<i>Обрабатывающая промышленность</i>
Электр энергиясын, газды жана сууну өндүрүү жана бөлүштүрүү	4,9	18,2	8,7	32,3	<i>Производство и распределение электроэнергии, газа и воды</i>
Курулуш	5,9	29,6	7,2	36,2	<i>Строительство</i>
Соода; автомобилдерди, тиричилик буюмдарын жана жеке колдонулуучу нерселерди ондоо	8,5	38,8	8,1	37,0	<i>Торговля; ремонт автомобилей, бытовых изделий и предметов личного пользования</i>

уландысы

продолжение

	Бир жылдын ичинде кабыл алынган жумушчулардын саны <i>Принято работников в течение года</i>		Бир жылдын ичинде иштен чыккан жумушчулардын саны <i>Выбыло работников в течение года</i>		
	миң адам <i>тыс. человек</i>	орточо тизмелик санга пайыз менен <i>в процентах от среднесписочной численности</i>	миң адам <i>тыс. человек</i>	орточо тизмелик санга пайыз менен <i>в процентах от среднесписочной численности</i>	
Мейманканалар жана ресторандар	0,8	24,2	0,7	21,2	<i>Гостиницы и рестораны</i>
Транспорт жана байланыш	6,0	18,9	6,9	21,7	<i>Транспорт и связь</i>
Финансы ишмердиги	3,7	23,9	3,7	23,9	<i>Финансовая деятельность</i>
Кыймылсыз мүлк операциялары, ижара жана керектөөчүлөргө тейлөөлөрдү көрсөтүү	9,6	24,7	8,2	21,1	<i>Операции с недвижимым имуществом, аренда и предоставление услуг потребителям</i>
Мамлекеттик башкаруу	13,7	24,1	10,1	17,8	<i>Государственное управление</i>
Билим берүү	19,8	12,6	17,0	10,8	<i>Образование</i>
Саламаттык сактоо жана социалдык тейлөөлөрдү көрсөтүү	9,8	14,7	10,2	15,3	<i>Здравоохранение и предоставление социальных услуг</i>
Коммуналдык, социалдык жана жеке тейлөөлөрдү көрсөтүү	6,2	14,6	5,5	12,9	<i>Предоставление коммунальных, социальных и персональных услуг</i>

**11.12. ӨНДҮРҮШТӨГҮ КЫРСЫКТАР
ТРАВМАТИЗМ НА ПРОИЗВОДСТВЕ**

	2006	2007	2008	2009	2010	
1 жана андан көп жумушчу күнү жумушка жарамдуулугун жоготкон өндүрүштүк бөйдө кырсыктан жабыр тарткандардын саны:						<i>Численность пострадавших при несчастных случаях на производстве с утратой трудоспособности на 1 рабочий день и более:</i>
бардыгы	148	133	154	115	425	<i>всего</i>
иштеген 1000 адамга	0,3	0,3	0,3	0,2	1,0	<i>на 1000 работающих</i>
Өндүрүштөгү бөйдө кырсыктан өлгөндөрдүн саны:						<i>Численность пострадавших при несчастных случаях на производстве со смертельным исходом:</i>
бардыгы	22	23	23	24	29	<i>всего</i>
иштеген 1000 адамга	0,05	0,05	0,05	0,05	0,06	<i>на 1000 работающих</i>

12. БААЛАР ЖАНА ТАРИФТЕР

ЦЕНЫ И ТАРИФЫ

Баалардын индекстери товарлар менен тейлөөлөрдүн бааларынын өзгөрүлүшүн мүнөздөө үчүн эсепке алынат жана динамикада баалардын салыштырмалуу чондугун билдирет. Статистика органдары эсептеп чыккан **баалардын индекстеринин системасы** өзүнө керектөө рыногундагы товарлар менен тейлөөлөрдүн бааларынын жана тарифтеринин индекстерин, өнөр жай товарларын өндүрүүчүлөрдүн бааларынын, айыл чарба продукцияларын сатып өткөрүү бааларынын индекстерин камтыйт. Бул индекстер менчиктин бардык түрү жана формасындагы тандалып алынган ишканалардын бааларына байкоо жүргүзүү маалыматтары боюнча эсептелип чыгат.

Республиканын бүт аймагы боюнча өкүл-товарлардын (тейлөөлөрдүн) **орточо баасы** чөлкөмдөр боюнча алардын үлүшүнө туура келген калктын керектөө чыгымдарынын жалпы көлөмүндөгү орточо баалары боюнча чыгарылат. Ар бир товар боюнча баалардын көп саны катталгандыктан, алардын ичинен бир калыс орточо бааны аныктоого мүмкүнчүлүк түзүлөт.

Керектөө бааларынын индекси калктын өндүрүштүк эмес пайдаланууга алган товарлары менен тейлөөлөрүнүн бааларынын жалпы деңгээлинин убакыттык өзгөрүүсүн мүнөздөйт. Ал учурдагы товарлар менен тейлөөлөрдүн иш жүзүндө катталган анык баасы менен базистик мезгилдеги наркына болгон катышын ченейт. Эсептөө ай сайын, жылдын башынан берки мезгил ичиндеги өсүүчү жыйынтык боюнча Кыргыз Республикасында мурунку жылы калыптанган анык керектөө деңгээлинин негизинде соода ишкана-

Индексы цен исчисляются для характеристики изменения цен на товары и услуги и представляют собой относительную величину сравнения цен в динамике. Система индексов цен, рассчитываемых органами статистики, включает в себя индексы цен и тарифов на товары и услуги на потребительском рынке, цен производителей в промышленности, тарифов на перевозки грузов транспортом, на услуги связи, оказываемые предприятиям, учреждениям и организациям, цен реализации сельскохозяйственной продукции. Эти индексы рассчитываются по данным наблюдения за ценами по выборочному кругу предприятий всех типов и форм собственности.

Средняя цена на товар (услугу) - представитель по всей территории республики исчисляется из средних цен по регионам, взвешенных на долю регионов в общем объеме потребительских расходов населения. По каждому товару регистрируется такое количество цен, которое позволяет репрезентативно определить его среднюю цену.

Индекс потребительских цен характеризует изменение во времени и пространстве общего уровня цен на товары и услуги, приобретаемые населением для непроизводственного пользования. Он измеряет отношение стоимости фактического фиксированного набора товаров и услуг в текущем периоде к его стоимости в базисном периоде. Расчет производится ежемесячно и нарастающим итогом за период с начала года на базе статистических данных, полученных в

ларында, ошондой эле буюм-терим, аралаш жана азык-түлүк базарларында жана тейлөө тармагында баалардын өзгөрүлүшүнө байкоо жүргүзүүнүн натыйжасында алынган статистикалык маалыматтардын негизинде чыгарылат. Керектөө бааларынын индексин эсептеп чыгуу программасы республиканын экономикасынын өнүгүү өзгөчөлүктөрүн эсепке алуу менен эл аралык стандартка ылайык түзүлөт. Айрым региондор жана жалпы республика боюнча Ласпейрестин формуласы боюнча эсептелип чыгып, керектөө чыгымдарынын 12 негизги тобу жана 341 товарлар (тейлөөлөр) боюнча 15-күндөн кечиктирбестен жарыяланат. Статистикалык маалыматтардын топтолушу 2003-ж. баштап Жеке керектөөлөрдүн максаттары боюнча классификаторун (ЖКМК) пайдалануу менен ишке ашырылат. Индекс республиканын бардык калкын камтыйт жана азыркы учурда өткөн жылдагы керектөө чыгымдарынын салыштырма өлчөмүн пайдаланат. Сатып алуу баалары 7 облустун жана республиканын борборлорунда катталат. Отчет берүүчү бирдиктер тандалып алынат, тандалуу соода жана тейлөө чөйрөсүнүн 1496 ишканаларын камтыйт. Бир айдын ичинде 45 миңден ашык баалардын аныкталышы катталат.

Керектөө бааларынын индекси инфляциянын экономикадагы процесстерин мүнөздөөчү эң маанилүү көрсөткүчтөрдүн бири болуп эсептелет.

Өнөр жай продукцияларын өндүрүүчүлөрдүн бааларынын индекси негизги (базалык) 145 өнөр жай ишканаларынын 272 котировкасын камтыган товар-өкүлдөрү боюнча катталган баалардын негизинде эсептелет. Ички рынокто керектөөчүлөрдүн бардык категориясын эсепке алуу менен ички рынокко продукцияларды сатып

результате наблюдения за изменением цен на предприятиях торговли, а также на вещевых, смешанных и продовольственных рынках и в сфере услуг на основе фактически сложившегося уровня потребления за предыдущий год в Кыргызской Республике. Программа расчета индекса потребительских цен составлена в соответствии с международными стандартами с учетом особенностей развития экономики республики. Рассчитывается индекс по формуле Ласпейреса по отдельным регионам и в целом по республике по 12 основным группам и 341 товару (услуге) - представителям потребительских расходов и публикуется не позднее 15-го числа. С 2003г. агрегирование статистической информации осуществляется с использованием Классификатора индивидуального потребления по целям (КИПЦ). Индекс охватывает все население республики и использует в настоящее время удельные веса потребительских расходов предыдущего года. Регистрируются покупные цены в 7 областных центрах и столице республики. Круг отчетных единиц выборочный, охват выборки составляет 1496 предприятий торговли и сферы обслуживания. В течение месяца регистрируются более 45 тыс. котировок цен.

Индекс потребительских цен является одним из важнейших показателей, характеризующих инфляционные процессы в экономике.

Индекс цен производителей на промышленную продукцию рассчитывается на основе зарегистрированных цен по товарам-представителям, набор которых включает 272 котировки на 145 опорных (базовых) предприятиях промышленности. Регистрации подлежат фактически сло-

өткөрүүдө калыптанып калган баалар да катталышы керек. Товар-өкүлдөрү катары негизги сапаттык параметри боюнча аларды өндүрүүдө пайдаланылган материалдар жана технологиялык процесстери окшош же жакын болгон продукциялардын бир тектүү тобу же конкреттүү буюмдар эсептелет.

Өнөр жай продукцияларын өндүрүүчүлөрдүн бааларынын индексинин түзүлүшү өткөн жылдагы өнөр жайдын көлөмүнүн акчалай берилиши жөнүндөгү маалыматтын негизинде салмактоо системасын камтыйт.

Экономикалык ишмердиктин түрлөрүн мамлекеттик классификатордо колдонуу менен статистикалык маалыматтарды топтоштурууну ишке (ЭИМК) ашырат.

Айыл чарба продукцияларын сатып өткөрүү бааларынын индекси бир тектүү продукциялардын топтору боюнча эсептелет. Баалардын индекс базистик баага салыштырмалуу отчеттук мезгилде баалардын өзгөрүлүшүнүн натыйжасында сатып өткөрүлгөн продукциялардын наркынын өзгөрүлүшүн чагылдырат жана отчеттук мезгилде сатып өткөрүлгөн продукциялардын көлөмүнө жараша отчеттук жана базистик мезгилдеги сатып өткөрүү бааларына жараша эсептелет. Базистик катары мурунку жыл эсептелет.

жившиеся цены на продукцию при реализации ее на внутреннем рынке с учетом всех категорий потребителей. В качестве товаров-представителей принимаются конкретные изделия или однородные группы продукции, близкие по основным качественным параметрам, используемому сырью, материалам и технологическим процессам при их производстве.

Построение индексов цен производителей промышленной продукции предусматривает систему взвешивания на основе данных об объеме промышленности в стоимостном выражении за предыдущий год. Агрегирование статистической информации осуществляется с использованием государственного классификатора видов экономической деятельности (ГКЭД).

Индекс цен реализации сельскохозяйственной продукции исчисляется по группам однородной продукции. Индексы цен отражают изменение стоимости реализованной продукции вследствие изменения цен на нее в отчетном периоде по сравнению с базисным и исчисляются исходя из объемов продукции, реализованной в отчетном периоде, и цен реализации отчетного и базисного периодов. В качестве базисного используется предыдущий год.

12.1. ЭКОНОМИКАНЫН АЙРЫМ СЕКТОРЛУРУНДАГЫ
БААЛАРДЫН ИНДЕКСИ

(мурунку жылга карата пайыз менен)

ИНДЕКСЫ ЦЕН В ОТДЕЛЬНЫХ СЕКТОРАХ ЭКОНОМИКИ

(в процентах к предыдущему году)

	2006	2007	2008	2009	2010	
Товарлардын жана кызмат көрсөтүүлөрдүн керектөө бааларынын индекси	105,6	110,2	124,5	106,8	108,0	<i>Индекс потребительских цен на товары и услуги</i>
Өнөр-жай продукцияларын өндүрүүчүлөрдүн бааларынын индекси	115,3	111,9	126,4	112,0	122,9	<i>Индекс цен производителей промышленной продукции</i>
Айыл чарба продукцияларынын сатуу бааларынын индекси	115,9	123,6	122,8	95,5	99,1	<i>Индекс цен реализации сельскохозяйственной продукции</i>
Транспортун негизги түрлөрү менен жүк ташуу тейлөөлөрүнүн тарифтеринин индекси	104,4	119,6	142,4	132,2	115,3	<i>Индекс тарифов на услуги грузовых перевозок основными видами транспорта</i>
Ишканаларга, мекемелерге жана уюмдарга көрсөтүлгөн байланыш тейлөөлөрүнүн тарифтеринин индекси	100,0	92,2	98,0	114,1	109,0	<i>Индекс тарифов на услуги связи, оказываемые предприятиям, учреждениям и организациям</i>

Керектөө рыногундагы баалардын деңгээли жана динамикасы
Уровень и динамика цен на потребительском рынке

12.2. ТОВАРЛАРДЫН ЖАНА ТЕЙЛӨӨЛӨРДҮН КЕРЕКТӨӨ
БААЛАРЫНЫН (ТАРИФТЕРИНИН) ИНДЕКСИ
(мурунку жылдын декабрына карата пайыз менен)

ИНДЕКС ПОТРЕБИТЕЛЬСКИХ ЦЕН (ТАРИФОВ) НА ТОВАРЫ И УСЛУГИ
(в процентах к декабрю предыдущего года)

	2006	2007	2008	2009	2010	
Бардык товарлар жана тейлөөлөр	105,1	120,1	120,0	100,0	119,2	<i>Все товары и услуги</i>
анын ичинде:						<i>в том числе:</i>
Товарлар	104,8	121,3	118,5	99,5	120,4	<i>Товары</i>
анын ичинен:						<i>из них:</i>
тамак аш азыктары жана алкогольсуз суусундуктар	106,8	131,5	120,9	92,6	127,0	<i>пищевые продукты и безалкогольные напитки</i>
алкоголдук ичимдиктер жана тамеки	102,5	109,1	113,0	105,2	112,9	<i>алкогольные напитки и та- бачные изделия</i>
азык-түлүк эмес	104,6	109,8	116,0	110,4	114,2	<i>непродовольственные</i>
Көрсөтүүлөр	107,6	110,6	134,4	104,4	111,9	<i>Услуги</i>

12.3. 2010-ж. ТОВАРЛАРДЫН ЖАНА ТЕЙЛӨӨЛӨРДҮН
КЕРЕКТӨӨ БААЛАРЫНЫН (ТАРИФТЕРИНИН) ИНДЕКСИ

(пайыз менен)

ИНДЕКС ПОТРЕБИТЕЛЬСКИХ ЦЕН (ТАРИФОВ)

НА ТОВАРЫ И УСЛУГИ в 2010г.

(в процентах)

	Бардык товарлар жана кызмат көрсөтүүлөр	анын ичинде - в том числе			
		тамак аш азыктары жана алко- голсуз суу- сундуктар	алкоголдук ичимдиктер, тамекилер	азык-түлүк эмес товар- лары	көрсөтүүлөр
	<i>Все товары и услуги</i>	<i>пищевые про- дукты и без- алкогольные напитки</i>	<i>алкогольные напитки, табачные изделия</i>	<i>непродоволь- ственные товары</i>	<i>услуги</i>

Мурунку айга карата - К предыдущему месяцу

Январь	101,3	102,0	100,1	100,9	100,4
Февраль	102,5	101,9	100,2	104,8	100,7
Март	101,0	101,5	100,4	100,6	100,8
Апрель	99,0	99,2	102,6	97,3	100,1
Май	100,2	98,9	100,5	101,4	101,5
Июнь	100,1	99,9	100,5	100,2	100,5
Июль	101,0	100,1	101,2	100,9	103,8
Август	101,9	103,2	101,0	100,9	101,1
Сентябрь	102,9	105,0	101,1	101,9	99,9
Октябрь	102,6	103,8	101,1	102,1	101,0
Ноябрь	102,9	104,7	101,8	101,9	100,5
Декабрь	102,4	104,2	101,7	100,8	101,0

Мурунку жылдын декабрына карата - К декабрю предыдущего года

Январь	101,3	102,0	100,1	100,9	100,4
Февраль	103,8	104,0	100,3	105,7	101,1
Март	104,8	105,5	100,7	106,3	102,0
Апрель	103,8	104,7	103,3	103,4	102,1
Май	104,0	103,5	103,8	104,9	103,6
Июнь	104,1	103,4	104,4	105,0	104,1
Июль	105,2	103,6	105,7	106,0	108,0
Август	107,2	106,9	106,8	107,0	109,2
Сентябрь	110,3	112,2	108,0	109,0	109,1
Октябрь	113,1	116,5	109,1	111,3	110,2
Ноябрь	116,4	122,0	111,1	113,3	110,8
Декабрь	119,2	127,0	112,9	114,2	111,9

12.4. 2010-ж. керектөө бааларынын индекси жана АКШ долларынын сомго салыштырмалуу официалдуу курсунун өзгөрүлүшү
(2009-ж. декабрына салыштырмалуу пайыз менен)

Индекс потребительских цен и изменение официального курса доллара США по отношению к сому в 2010г.
(в процентах к декабрю 2009г.)

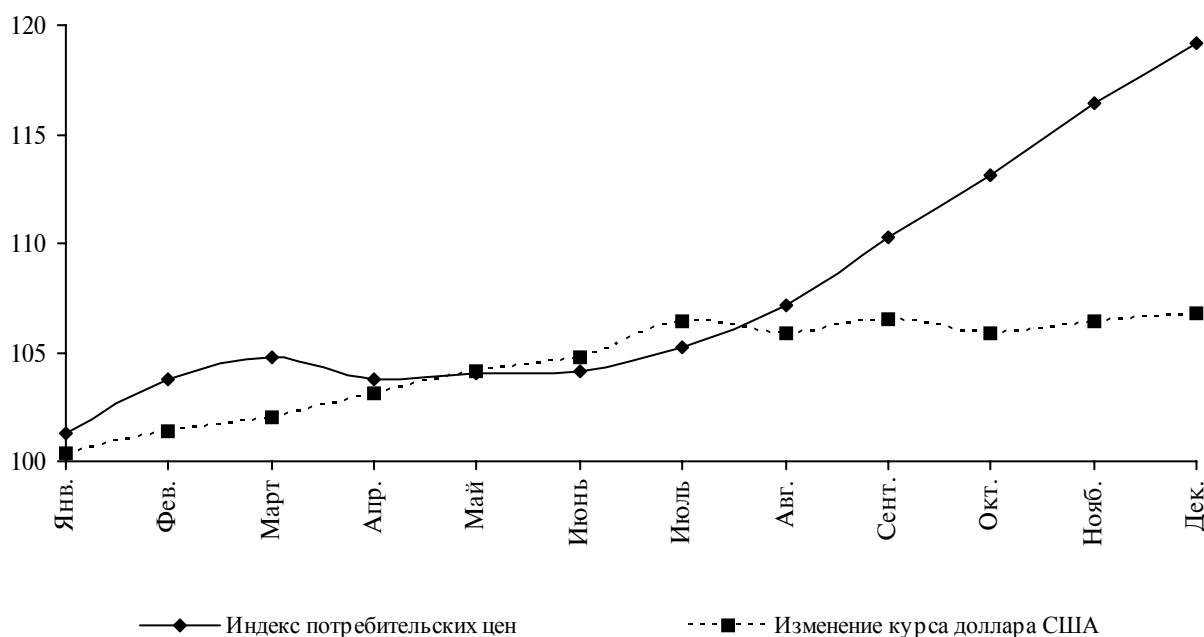

12.5. АЗЫК-ТҮЛҮК ТОВАРЛАРЫНЫН НЕГИЗГИ ТҮРЛӨРҮНӨ БААЛАРДЫН УЙ ЭТИНИН БААСЫНА БОЛГОН КАТЫШЫ
(декабрь; пайыз менен)

СООТНОШЕНИЕ ЦЕН НА ОСНОВНЫЕ ВИДЫ ПРОДОВОЛЬСТВЕННЫХ ТОВАРОВ К ЦЕНЕ НА ГОВЯДИНУ
(декабрь; в процентах)

	2006	2007	2008	2009	2010	
Уйдун эти	100	100	100	100	100	Говядина
Койдун эти	110	109	104	102	95	Баранина
Чалган май	136	162	172	155	131	Сливочное масло
Өсүмдүк майы	42	62	58	41	45	Растительное масло
Нык сырлар	149	147	177	175	137	Сыры твердые
Жаңы саалган сүт	15	19	19	18	15	Молоко свежее
Жумуртка, он даана	34	34	36	35	29	Яйца, за десяток

ЦЕНЫ И ТАРИФЫ

уландысы						<i>продолжение</i>
	2006	2007	2008	2009	2010	
1-сорттогу буудай унунун наны	12	18	19	16	15	<i>Хлеб пшеничный из муки 1 сорта</i>
Орто дандуу күрүч	25	23	32	34	26	<i>Рис среднезерный</i>
Макарон азыктары	19	28	29	26	20	<i>Макаронные изделия</i>
Картошка	12	8	10	8	8	<i>Картофель</i>
Жаңы ак капуста	7	10	8	7	7	<i>Капуста свежая белокочанная</i>
Пияз	8	7	14	7	8	<i>Лук репчатый</i>
Сабиз	7	8	9	6	8	<i>Морковь</i>
Алма	17	25	24	24	21	<i>Яблоки</i>
Биздин өлкөдө чыгарылган арак, 0,5 л	29	29	30	33	28	<i>Водка отечествен- ного производства за 0,5 л</i>

12.6. АЙРЫМ АЗЫК-ТҮЛҮК ТОВАРЛАРЫНЫН ОРТОЧО БААЛАРЫ
(декабрь; 1 кг сом менен)

СРЕДНИЕ ЦЕНЫ НА ОТДЕЛЬНЫЕ ПРОДОВОЛЬСТВЕННЫЕ ТОВАРЫ
(декабрь; сомов за килограмм)

	2006	2007	2008	2009	2010	
Уйдун эти	129,98	154,52	172,43	174,38	238,04	<i>Говядина</i>
Койдун эти	142,80	169,12	179,66	178,47	227,05	<i>Баранина</i>
Чочконун эти	126,21	147,87	178,21	209,08	214,09	<i>Свинина</i>
Тоок (жөжө) ич эти жок	112,00	153,60	152,95	152,55	174,82	<i>Куры (цыплята) потрошенные</i>
Орточо ышталган колбаса	146,11	176,51	209,08	222,14	240,57	<i>Колбаса полукопченая</i>
Чалган май	176,36	250,04	295,77	269,82	311,89	<i>Сливочное масло</i>
Өсүмдүк майы, бир литр	54,00	95,62	99,81	72,23	106,30	<i>Растительное масло, за литр</i>
Сүт, бир литр	20,10	29,89	33,18	30,55	34,91	<i>Молоко, за литр</i>
Каймак	118,72	170,23	193,61	186,39	210,69	<i>Сметана</i>
Майлуу быштак	127,87	182,44	204,32	207,93	209,89	<i>Творог жирный</i>
Нык сырлар	193,71	227,73	306,22	305,47	326,69	<i>Сыры твердые</i>
Жумуртка, он даанага	43,73	52,89	61,83	60,88	67,92	<i>Яйца, за десяток</i>
Кумшекер	30,78	27,73	36,45	45,90	56,11	<i>Сахар-песок</i>
Печенье, 250 г	12,59	16,36	20,28	28,91	32,31	<i>Печенье, за 250 г</i>
Бал	101,37	138,78	240,53	245,57	249,05	<i>Мед</i>

БААЛАР ЖАНА ТАРИФТЕР

уландысы						продолжение
	2006	2007	2008	2009	2010	
Жогорку сорттогу кара чай	250,00	217,14	297,86	334,74	375,81	Чай черный высшего сорта
Эритилүүчү накта кофе, 100 г	62,59	64,90	79,03	91,51	113,63	Кофе натуральный растворимый, за 100 г
Туз	8,82	10,79	12,25	12,60	13,54	Соль
1-сорттогу буудай уну	14,67	24,30	26,66	18,87	27,77	Мука пшеничная 1 сорта
1-сорттогу буудай унунун наны	16,23	27,86	32,70	28,00	35,15	Хлеб пшеничный из муки 1 сорта
Орто дандуу күрүч	33,08	35,19	54,75	60,02	62,68	Рис среднезерный
Макарон азыктары	24,38	42,69	49,49	44,69	47,97	Макаронные изделия
Биздин өлкөдө чыгарылган арак, 0,5 л	37,84	45,41	52,55	58,03	66,25	Водка отечественного производства, за 0,5 л
Картошка	15,00	12,36	16,86	13,23	19,07	Картофель
Ак капуста	9,56	15,09	13,98	11,75	16,02	Капуста белокочанная
Пияз	10,20	10,51	24,27	11,54	20,13	Лук репчатый
Сабиз	9,37	11,76	15,16	11,01	18,67	Морковь
Алма	22,68	38,94	41,05	41,25	50,70	Яблоки
Мекенибизден чыгарылган балмуздак («Каймактуу» түрүндө)	84,76	86,15	86,90	90,56	106,34	Мороженое отечественное (типа «Сливочное»)

12.7. АЙРЫМ АЗЫК-ТҮЛҮК ЭМЕС ТОВАРЛАРЫНЫН
ОРТОЧО БААЛАРЫ

(декабрь; бир даанага сом менен)

СРЕДНИЕ ЦЕНЫ НА ОТДЕЛЬНЫЕ НЕПРОДОВОЛЬСТВЕННЫЕ ТОВАРЫ
(декабрь; сомов за штуку)

	2006	2007	2008	2009	2010	
Пахта кездемелери, м ²	58,83	57,94	62,54	107,33	126,82	Ткани хлопчатобумажные, за м ²
Жүн жана жарым-жартылай жүн кездемелери, м ²	149,94	157,81	171,08	200,49	211,29	Ткани шерстяные и полушерстяные, за м ²

ЦЕНЫ И ТАРИФЫ

уландысы	2006	2007	2008	2009	2010	<i>продолжение</i>
Эркектердин ар түрдүү жиптен токулган кездемеден тигилген жазгы-күзгү пальтосу	3531,12	3537,27	3974,35	3759,92	4025,33	<i>Пальто мужское демисезонное из смесовой ткани</i>
Эркектердин жарымы жүн кездемеден тигилген костюм-шымы	1590,65	1480,72	1567,65	1672,98	2128,65	<i>Костюм-двойка мужской из полушерстяной ткани</i>
Эркектердин ар түрдүү жиптен токулган кездемеден тигилген көйнөгү	307,34	305,71	340,11	373,61	450,56	<i>Сорочка мужская из смесовой ткани</i>
Эркектердин синтетика жибинен токулган байпагы, түгөй	19,86	21,68	28,86	32,78	35,90	<i>Носки мужские из синтетической пряжи, за пару</i>
Аялдардын колготкиси	43,86	44,80	60,41	62,06	82,52	<i>Колготки женские</i>
Эркектердин булгаары туфлиси, түгөй	1295,17	1293,71	1285,20	1947,13	1950,32	<i>Туфли мужские кожаные, за пару</i>
Аялдардын моделдүү туфлиси, түгөй	1543,42	1524,01	1903,58	2014,85	1958,60	<i>Туфли женские модельные, за пару</i>
Кир самын, 250 г	9,85	16,46	20,12	23,37	24,88	<i>Хозяйственное мыло, за 250 г</i>
Жуугуч порошок, 100 г	9,31	11,22	14,47	15,12	14,54	<i>Порошок стиральный, за 100 г</i>
Жарымы жүнжиптен токулган килем, м ²	363,49	355,12	428,60	403,88	416,36	<i>Ковры из полушерстяной пряжи, за м²</i>
Муздаткыч	14717,39	14651,84	15590,87	15500,00	16009,34	<i>Холодильник</i>
Телевизор	8234,91	7769,68	7968,72	7887,71	9823,08	<i>Телевизор</i>
Цемент, тоннасына	3452,80	5067,60	5509,04	6215,26	6342,49	<i>Цемент, за тонну</i>

БААЛАР ЖАНА ТАРИФТЕР

уландысы						продолжение
	2006	2007	2008	2009	2010	
Тамга чаптагычтар, бир рулон үчүн	95,10	95,85	100,20	106,95	146,38	Обои, за рулон
Кирпич, 1000 даана	4260,21	6252,12	5637,84	5289,48	6490,91	Кирпич, за 1000 шт.
Линолеум (текстилдик негизде), м ²	100,65	105,16	122,88	129,96	147,40	Линолеум (на текстильной основе) за м ²
А-80 бензини, литр	19,85	23,26	21,49	26,84	34,69	Бензин А-80, за литр
Аспирин, 10 таблетка	4,20	3,54	3,72	4,93	6,66	Аспирин, за 10 таблеток
Ампициллина тригидрат, 24 таблетка	36,07	34,15	41,85	45,42	45,61	Ампициллина тригидрат, за 24 таблетки
Корвалол, 25 мл	9,87	11,72	13,12	19,37	17,00	Корвалол, за 25 мл
Валидол, 10 таблетка	6,14	5,90	5,97	7,63	10,06	Валидол, за 10 таблеток

12.8. ТОВАРЛАРДЫН ЖАНА ТЕЙЛӨӨЛӨРДҮН АЙРЫМ ТҮРЛӨРҮНҮН
ОРТОЧО БААЛАРЫ (ТАРИФТЕРИ)

(декабрь, кызмат көрсөтүүнүн бир түрүнө сом менен)

СРЕДНИЕ ЦЕНЫ (ТАРИФЫ) НА ОТДЕЛЬНЫЕ ВИДЫ ТОВАРОВ И УСЛУГ
(декабрь; сомов за один вид услуг)

	2006	2007	2008	2009	2010	
Бут кийимдин така- сына кагылуучу резина, түгөй	58,64	59,33	72,40	70,84	81,64	Постановка набоек, за пару
Түстүү телевизорду ондоо	1089,81	1068,02	996,66	993,71	1123,35	Ремонт телеви- зоров цветного изображения
Муздаткычты ондоо	1417,77	1433,23	1401,68	1399,80	1458,09	Ремонт холодильников
Эркектердин шым костюмун химия- лык тазалоо	134,05	201,91	312,86	335,57	356,29	Химическая чистка мужско- го костюма- двойки

ЦЕНЫ И ТАРИФЫ

уландысы						<i>продолжение</i>
	2006	2007	2008	2009	2010	
Аялдар залында моделдүү чач алуу	123,21	141,42	206,09	248,56	300,36	<i>Стрижка модельная в женском зале</i>
Эркектер залында чач алуу	78,10	102,21	130,17	152,79	161,32	<i>Стрижка в мужском зале</i>
Шаардык эл ташуучу транспорт	4,13	4,20	6,29	5,87	6,47	<i>Городской пассажирский транспорт</i>
Шаар аралыгында каттоочу автобус (35 км)	29,86	30,37	33,31	32,24	31,22	<i>Пригородный автобус (35 км)</i>
Шаар аралыгында каттоочу автобус (100 км)	77,37	79,15	96,63	91,06	101,38	<i>Междугородный автобус (100 км)</i>
Кат жиберүү	1,55	3,11	5,18	5,18	5,18	<i>Пересылка письма</i>
Телеграмма жөнөтүү (10 сөзгө)	8,68	8,68	8,68	8,02	7,98	<i>Отправка телеграммы, за 10 слов</i>
Телефонго абоненттик акы төлөө	56,29	56,25	56,27	51,86	51,67	<i>Абонентская плата за телефон</i>
Көп квартиралуу үйдү техникалык жактан тейлөөлөрүнө акы төлөө, жалпы аянттын м ²	0,68	0,68	1,02	1,10	1,09	<i>Плата за техобслуживание многоквартирного дома, за м² общей площади</i>
Электр энергиясы, 1 кВт.с	0,63	0,63	0,71	0,71	0,70	<i>Электроэнергия, за 1 кВт. ч</i>
Суу менен камсыз кылуу жана канализация, бир айга	22,39	23,51	32,70	32,43	44,16	<i>Водоснабжение и канализация, за месяц</i>
Ысык суу менен камсыз кылуу, бир айга	58,00	58,05	106,61	113,80	197,28	<i>Горячее водоснабжение, за месяц</i>
Жылытуу, 1 Гкал үчүн	390,00	390,00	482,96	500,00	715,00	<i>Отопление, за 1 Гкал</i>

БААЛАР ЖАНА ТАРИФТЕР

уландысы						продолжение
	2006	2007	2008	2009	2010	
Түйүндүк газ, бир айга	46,52	64,11	98,95	176,22	193,20	Газ сетевой, за месяц
Кинотеатр	22,13	22,57	67,79	123,80	139,73	Кинотеатр
Улуттук театр	29,75	29,40	57,18	58,07	58,89	Национальный театр
Балдар бакчасы (мамлекеттик), бир баланын бир күнү үчүн	13,40	15,18	24,58	25,06	25,40	Детский сад (государствен- ный), за день посещения с человека
Балдар бакчасы (ведомстволук), бир баланын бир күнү үчүн	20,05	25,79	51,06	53,47	56,49	Детский сад (ведомствен- ный), за день посещения с человека
Мейманканада жа- шоо, бир адамдын бир суткасына	379,72	368,17	829,29	897,22	970,95	Проживание в гостинице, за сутки с человека
Санаторий жана эс алуу үйү, бир адамдын бир күнү үчүн	358,08	404,60	514,01	628,48	631,63	Санаторий и дом отдыха, за день с человека
Бир нерседен ажы- ратууну нотариал- дык конторада күбөлөндүрүү	3535,71	3511,35	3516,45	3513,04	3524,98	Удостоверение отчуждения в нотариальной конторе
Бир нерсени белек катары берип кою- уну нотариалдык конторада күбөлөндүрүү	3535,71	3511,35	3516,45	3513,04	3524,98	Удостоверение дарения в нотариальной конторе
Мүрзө казуу	1048,56	1927,49	2310,59	2322,85	2240,38	Рытье могилы

**Экономикалык ишмердиктин түрлөрү боюнча баалардын
деңгээли жана динамикасы**
Уровень и динамика цен по видам экономической деятельности

**12.9. ЭКОНОМИКАЛЫК ИШМЕРДИКТИН ТҮРЛӨРҮ БОЮНЧА
ӨНӨР ЖАЙ ПРОДУКЦИЯЛАРЫН ӨНДҮРҮҮЧҮЛӨРДҮН
БААЛАРЫНЫН ИНДЕКСИ**

(мурунку жылга карата пайыз менен)

**ИНДЕКС ЦЕН ПРОИЗВОДИТЕЛЕЙ ПРОМЫШЛЕННОЙ ПРОДУКЦИИ
ПО ВИДАМ ЭКОНОМИЧЕСКОЙ ДЕЯТЕЛЬНОСТИ**

(в процентах к предыдущему году)

	2006	2007	2008	2009	2010	
Өнөр жай - бардыгы	115,3	111,9	126,4	112,0	122,9	Промышленность- всего
Тоо кен казуу өнөр жайы	105,9	119,4	133,5	113,1	110,3	Горнодобывающая промышленность
Пайдалуу жаккыч- энергетикалык кендерди казуу	105,9	119,4	133,0	110,1	110,8	Добыча топливно- энергетических полезных ископаемых
Көмүр, лигнит жана торф казуу	102,7	106,4	186,1	115,4	103,4	Добыча угля, лигнита и торфа
Иштетилбеген мунай- затты жана жараты- лыш газын казуу	106,5	122,5	117,9	105,8	113,0	Добыча сырой нефти и природного газа
Иштетүү өнөр жайы	117,1	112,8	128,4	108,9	121,9	Обрабатывающая промышленность
Тамак аш азыктарын өндүрүү, ичимдиктер менен, тамеки кошо	101,9	120,7	147,4	96,7	106,6	Производство пище- вых продуктов, включая напитки, и табака
Текстиль жана тигүү өнөр жайы	100,7	105,6	105,4	117,4	116,7	Текстильное и швей- ное производство
Булгаары, булгаары- дан жасалган буюм- дар өндүрүшү жана бут кийим өндүрүшү	100,0	101,3	107,0	130,5	111,4	Производство кожи, изделий из кожи и производст- во обуви
Жыгачты иштетүү жа- на жыгачтан буюм- дарды чыгаруу	100,0	100,0	100,0	-	-	Обработка древесины и производство из- делий из дерева
Целлюлоза-кагаз өндүрүшү, басма ишмердиги	102,4	105,7	107,7	110,7	101,4	Целлюлозно- бумажное производ- ство, издательская деятельность

БААЛАР ЖАНА ТАРИФТЕР

уландысы						продолжение
	2006	2007	2008	2009	2010	
Кокс, мунайзат продуктуларын өндүрүү	121,6	103,7	154,1	71,6	151,0	<i>Производство кокса, нефтепродуктов</i>
Химия өнөр жайы	117,1	119,1	107,1	97,3	108,9	<i>Химическое производство</i>
Башка металл эмес минералдык продуктуларды өндүрүү	108,5	135,8	122,5	108,6	112,6	<i>Производство прочих неметаллических минеральных продуктов</i>
Металлургия өнөр жайы жана даяр металл буюмдарын өндүрүү	131,1	105,7	123,3	129,5	134,7	<i>Металлургическое производство и производство готовых металлических изделий</i>
Машина менен жабдууларды өндүрүү	108,0	95,6	103,3	102,0	102,6	<i>Производство машин и оборудования</i>
Электр жабдууларын, электрондук жана оптикалык жабдууларды өндүрүү	98,3	123,2	124,1	93,0	107,6	<i>Производство электрооборудования, электронного и оптического оборудования</i>
Өндүрүштүн башка тармактары	108,9	98,9	120,5	104,8	116,6	<i>Прочие отрасли производства</i>
Электр энергиясын, газды жана сууну өндүрүү жана бөлүштүрүү	106,7	107,7	116,0	127,1	130,0	<i>Производство и распределение электроэнергии, газа и воды</i>

12.10. ОТУН-ЭНЕРГЕТИКА РЕСУРСТАРЫНЫН НЕГИЗГИ ТҮРЛӨРҮН
ӨНДҮРҮҮЧҮЛӨРҮНҮН ОРТОЧО БААСЫ

(жылдын аягына карата; сом менен)

СРЕДНИЕ ЦЕНЫ ПРОИЗВОДИТЕЛЕЙ
ОСНОВНЫХ ВИДОВ ТОПЛИВНО-ЭНЕРГЕТИЧЕСКИХ РЕСУРСОВ
(на конец года; сомов)

	2006	2007	2008	2009	2010	
Электр энергиясы, миң кВт с	758	740	873	873	1118	<i>Электроэнергия, тыс. кВт. ч</i>
Мунайзат, т	3834	4450	5023	4974	7731	<i>Нефть, т</i>
Таш көмүр, т	496	675	1201	1158	1160	<i>Уголь, т</i>
Жаратылыш газы, миң куб м	1375	1638	2597	3690	5455	<i>Газ природный, за тыс. куб. м</i>
Бензин, 1000 л	16110	19740	22000	18890	27460	<i>Бензин, за 1000 л</i>
Дизелдик май, 1000 л	15970	15730	22001	17920	28140	<i>Дизельное топливо, за 1000 л</i>

ЦЕНЫ И ТАРИФЫ

	2006	2007	2008	2009	2010	
Мазут, т	5070	8160	12000	7450	10190	Мазут, т

**12.11. САТЫП ӨТКӨРҮЛГӨН АЙЫЛ ЧАРБА ПРОДУКЦИЯЛАРЫН
ӨНДҮРҮҮЧҮЛӨРДҮН БААЛАРЫНЫН ИНДЕКСИ**
(мурунку жылга карата пайыз менен)

**ИНДЕКС ЦЕН ПРОИЗВОДИТЕЛЕЙ НА РЕАЛИЗОВАННУЮ
СЕЛЬСКОХОЗЯЙСТВЕННУЮ ПРОДУКЦИЮ**
(в процентах к предыдущему году)

	2006	2007	2008	2009	2010	
Айыл чарба продукциялары	115,9	123,6	122,8	95,5	99,1	Продукция сельского хозяйства
Өсүмдүк продукциялары	122,8	124,0	123,0	89,0	97,4	Продукция растениеводства
Дан	100,7	146,0	151,5	70,7	82,9	Зерно
Иштетилбеген пахта	113,3	100,1	108,8	111,6	145,1	Хлопок -сырең
Картошка	204,7	105,9	92,4	111,1	84,6	Картофель
Бакча өсүмдүктөрү	99,1	102,2	156,5	92,6	63,7	Бахчевые
Мөмө жана жер жемиштер	97,1	100,1	145,3	86,6	116,6	Плоды и ягоды
Жүзүм	103,7	104,1	97,8	114,8	286,5	Виноград
Мал продукциялары	109,2	123,1	122,2	102,6	100,8	Продукция животноводства
Союулучу мал жана канаттуулар (тирүүлөй салмакта)	108,7	116,9	118,1	107,6	106,7	Скот и птица на убой (в живом весе)
Иштетилбеген сүт	110,6	136,6	130,4	94,5	91,0	Сырое молоко
Жумуртка	108,0	122,9	119,3	108,5	90,6	Яйца
Жүн	108,9	112,5	97,9	92,1	91,4	Шерсть
Пилла	88,4	93,5	100,0	100,0	100,0	Коконь

**12.12. САТЫП ӨТКӨРҮЛГӨН АЙЫЛ ЧАРБА ПРОДУКЦИЯЛАРЫН
ӨНДҮРҮҮЧҮЛӨРДҮН ОРТОЧО БААЛАРЫ**
(бир тонна үчүн сом менен)

**СРЕДНИЕ ЦЕНЫ ПРОИЗВОДИТЕЛЕЙ НА РЕАЛИЗОВАННУЮ
СЕЛЬСКОХОЗЯЙСТВЕННУЮ ПРОДУКЦИЮ**
(сомов за тонну)

	2006	2007	2008	2009	2010	
--	------	------	------	------	------	--

БААЛАР ЖАНА ТАРИФТЕР

Дан	8222	11352	16942	13676	11807	<i>Зерно</i>
Картошка	10703	11344	10484	11651	9858	<i>Картофель</i>
Мөмө жана жер жемиштер	20678	20459	29766	26230	30191	<i>Плоды и ягоды</i>

ЦЕНЫ И ТАРИФЫ

уландысы						<i>продолжение</i>
	2006	2007	2008	2009	2010	
Союулучу мал жана канаттуулар (тирүүлөй салмакта)	55330	64379	76200	82471	87672	<i>Скот и птица на убой (в живом весе)</i>
Иштетилбеген сүт	8588	11729	15295	14461	13170	<i>Сырое молоко</i>
Жумуртка (миң даанага)	3196	3926	4684	5082	4607	<i>Яйца (за 1000 шт.)</i>
Жүн	26361	29658	29045	26749	24464	<i>Шерсть</i>

12.13. ТРАНСПОРТТУН НЕГИЗГИ ТҮРЛӨРҮ МЕНЕН ЖҮК ТАШУУ ТЕЙЛӨӨЛӨРҮНҮН ТАРИФТЕРИНИН ИНДЕКСИ

(мурунку жылга карата пайыз менен)

ИНДЕКС ТАРИФОВ НА УСЛУГИ ГРУЗОВЫХ ПЕРЕВОЗОК ОСНОВНЫМИ ВИДАМИ ТРАНСПОРТА

(в процентах к предыдущему году)

	2006	2007	2008	2009	2010	
Транспорт - бардыгы	104,4	119,6	142,4	132,2	115,3	<i>Транспорт - всего</i>
жерде жүрүүчү транспорт						<i>сухопутный транспорт</i>
темир жол	100,6	127,6	143,7	134,6	114,1	<i>железнодорожный</i>
автомобиль	113,9	100,8	141,5	121,4	124,5	<i>автомобильный</i>
суу жолдору	131,9	100,0	115,0	116,6	110,9	<i>водный</i>
аба жолдору	107,7	91,1	94,6	114,8	136,9	<i>воздушный</i>

12.14. ИШКАНАЛАРГА, МЕКЕМЕЛЕРГЕ ЖАНА УЮМДАРГА КӨРСӨТҮЛГӨН БАЙЛАНЫШ ТЕЙЛӨӨЛӨРҮНҮН ТАРИФТЕРИНИН ИНДЕКСИ

(мурунку жылга карата пайыз менен)

ИНДЕКС ТАРИФОВ НА УСЛУГИ СВЯЗИ, ОКАЗЫВАЕМЫЕ ПРЕДПРИЯТИЯМ, УЧРЕЖДЕНИЯМ И ОРГАНИЗАЦИЯМ

(в процентах к предыдущему году)

	2006	2007	2008	2009	2010	
Почта жана электр байланыш тейлөөлөрү	100,0	92,2	98,0	114,1	109,0	<i>Услуги почты и электросвязи</i>
почталык жана курьердик	115,2	109,9	103,8	105,9	100,0	<i>почтовые и курьерские</i>
электр байланышы	98,9	91,7	97,8	114,3	109,1	<i>электросвязь</i>

13. ИШКАНАЛАР МЕНЕН УЮМДАРДЫН ИШМЕРДИГИНИН ФИНАНСЫЛЫК КӨРСӨТКҮЧТӨРҮ

ФИНАНСОВЫЕ ПОКАЗАТЕЛИ ДЕЯТЕЛЬНОСТИ ПРЕДПРИЯТИЙ И ОРГАНИЗАЦИЙ

Ишканалардын (уюмдардын) финансы статистикасы - ишканалардын (уюмдардын) финансылык-чарбалык ишмердигинин жыйынтыктарын, төлөө мүмкүнчүлүгүн жана эсептешүү абалын чагылдыруучу көрсөткүчтөрдү камтыйт. Маалыматтарды чогултуу мамлекеттик статистикалык отчеттуулук формасынын негизинде ишке ашырылат.

Калдыгы чыгарылган финансылык жыйынтык (пайдадан чыгым кемитилет) - ишканалардын бардык чарбалык операцияларынын бухгалтердик эсебинин негизинде келип чыккан акыркы финансылык натыйжа. Продукцияларды (ишти, кызмат көрсөтүүнү) сатып өткөрүүдөн түшкөн пайданын жана операциялык эмес кирешелердин суммасын билдирет, ушул суммадан операциялар боюнча кеткен чыгымдардын суммасы кемитилиши керек.

Кредитордук карыз - берилген товарлар жана түшкөн материалдык баалуулуктар үчүн товар берүүчүлөр менен эсептешкендеги карыздар жана аткарылган иштер менен кызмат көрсөтүүлөргө төлөнүүчү подрядчылардын карыздары, эмгек акыны төлөө боюнча туунду ишканалар, жумушчулар жана кызматкерлер менен берилген векселдер боюнча жана алынган аванстар боюнча бюджеттин жана бюджеттен тышкаркы фонддордун карыздары, буга алдыдагы төлөмдөр боюнча алынган аванстар да кирет.

Дебитордук карыз - дебиторлор менен товарлар (иш жана кызмат көрсөтүүлөр) үчүн алынган векселдер боюнча, ар кандай операциялар үчүн туундуу ишканалар, бюджет, персонал-

Статистика финансов предприятий (организаций) содержит показатели, отражающие результаты финансово-хозяйственной деятельности, платежеспособность и состояние расчетов на предприятиях (в организациях). Сбор данных осуществляется на основе форм государственной статистической отчетности.

Сальдированный финансовый результат (прибыль минус убыток) - конечный финансовый результат, выявленный на основании бухгалтерского учета всех хозяйственных операций предприятий. Представляет собой сумму прибыли (убытка) от реализации продукции (работ, услуг) и неоперационных доходов, уменьшенных на сумму расходов по этим операциям.

Кредиторская задолженность - задолженность по расчетам с поставщиками за товары и поступившие материальные ценности и с подрядчиками за выполненные работы и услуги, задолженность по выданным вексям, с дочерними предприятиями, рабочими и служащими по оплате труда, бюджетом и внебюджетными фондами, по полученным авансам, включая сумму полученных авансов по предстоящим платежам.

Дебиторская задолженность - задолженность по расчетам с дебиторами за товары (работы, услуги) по полученным вексям, с дочерними предприятиями, бюджетом, персоналом по прочим операциям (включает задолженность работников предприятия по предоставленным им ссудам и займам за счет средств этого пред-

дар менен (бул ишкананын же банк кредитинин каражатынын эсебинен берилген ссуда жана займдар боюнча ишкананын кызматкерлеринин карыздары кошо), башка дебиторлор менен эсептешүү боюнча карыздар (отчеттуу адамдардын карыздары, алдыдагы эсептешүүлөр боюнча башка ишканаларга төлөнгөн аванстардын суммасын эсепке алуу менен товар берүүчүлөр жана подрядчыларга берилген аванстар кирет).

Төлөө мөөнөтү өткөн карыздар - келишимде каралган мөөнөтү боюнча өз убагында төлөбөгөн карыз.

Финансылык салым - финансы активиндеги инвестициялар, тактап айтканда, акча, материалдык жана башка облигациянын банктык салымдардагы (депозиттердеги) баалуулуктар, кредиттик салымдар, акцияларга жана башка баалуу кагаздарга салымдар, өлкөнүн аймагында жайгашкандардай эле, анын чегинен тышкаркы жерлердеги башка юридикалык жактардын уставдык капиталы.

приятия или банковского кредита), с прочими дебиторами (включает задолженность подотчетных лиц, авансы, выданные поставщикам и подрядчикам с учетом сумм, уплаченных другим предприятиям авансов по предстоящим расчетам).

Просроченная задолженность - задолженность, не погашенная в сроки, установленные договором.

Финансовые вложения - инвестиции в финансовые активы, в частности, в форме вложений денежных средств, материальных и иных ценностей в банковские вклады (депозиты), облигации, кредитные вложения, вложения в акции и другие ценные бумаги, уставные капиталы других юридических лиц, расположенных как на территории страны, так и за ее пределами.

13.1. ЭКОНОМИКАЛЫК ИШМЕРДИКТИН ТҮРЛӨРҮ БОЮНЧА
ИШКАНАЛАР МЕНЕН УЮМДАРДЫН КАЛДЫГЫ ЧЫГАРЫЛГАН
ФИНАНСЫЛЫК ЖЫЙЫНТЫГЫ (ПАЙДАДАН ЧЫГЫМ КЕМИТИЛЕТ)

(иш жүзүндөгү азыркы баа менен; миллион сом)

САЛЬДИРОВАННЫЙ ФИНАНСОВЫЙ РЕЗУЛЬТАТ
(ПРИБЫЛЬ МИНУС УБЫТОК) ПРЕДПРИЯТИЙ И ОРГАНИЗАЦИЙ

ПО ВИДАМ ЭКОНОМИЧЕСКОЙ ДЕЯТЕЛЬНОСТИ

(в фактически действовавших ценах; миллионов сомов)

	2006	2007	2008	2009	2010	
Бардыгы	5956,7	11237,8	23225,7	9567,6	21979,4	Всего
анын ичинде иш- мердиктин түрлөрү боюнча:						<i>в том числе по видам деятельности:</i>
айыл чарба, анчылык жана токой чарбасы	32,5	126,5	43,3	36,0	92,4	<i>сельское хозяйство, охота и лесное хозяйство</i>
тоо кен казуу өнөр жайы	-348,3	33,6	106,5	-15,0	251,5	<i>горнодобывающая промышленность</i>
иштетүү өнөр жайы	-29,5	1111,7	4610,7	5287,1	14226,6	<i>обрабатывающая промышленность</i>
электр энергия- сын, газ менен сууну өндүрүү жана бөлүштүрүү	-109,9	-579,8	-1259,7	-2161,7	3279,0	<i>производство и распределение электроэнергии, газа и воды</i>
курулуш	226,4	615,7	63,7	689,5	800,8	<i>строительство</i>
соода; автомобил- дерди, тиричилик буюмдарын жана жеке колдонулуучу						<i>торговля; ремонт автомобилей, бытовых изделий и предметов</i>
нерселерди ондоо	2344,5	2325,0	1740,6	1754,5	2639,9	<i>личного пользования</i>
транспорт	655,4	1049,6	703,5	1593,8	1740,7	<i>транспорт</i>
байланыш	1467,9	2760,4	2779,4	965,5	2413,0	<i>связь</i>
финансылык ишмердик	1571,8	3254,1	10149,7	3489,6	-1606,4	<i>финансовая деятельность</i>
кыймылсыз мүлк операциялары, ижара жана ке- ректөөчүлөргө тейлөөлөрдү						<i>операции с недвижимым имуществом, аренда и предос- тавление услуг</i>
көрсөтүү	441,1	378,1	4331,6	-1874,6	-1598,9	<i>потребителям</i>
башкалар	145,9	162,9	-43,6	-197,0	-259,2	<i>прочие</i>

**13.2. ЭКОНОМИКАЛЫК ИШМЕРДИКТИН ТҮРЛӨРҮ БОЮНЧА
ЧЫГАШАЛУУ ИШКАНАЛАР МЕНЕН УЮМДАРДЫН САНЫ
ЖАНА ЧЫГЫМДАРЫНЫН СУММАСЫ
ЧИСЛО УБЫТОЧНЫХ ПРЕДПРИЯТИЙ И ОРГАНИЗАЦИЙ
И СУММА УБЫТКА ПО ВИДАМ ЭКОНОМИЧЕСКОЙ ДЕЯТЕЛЬНОСТИ**

	Чыгашалуу ишканалар менен уюмдардын саны <i>Число убыточных предприятий и организаций</i>			Чыгымдын суммасы, млн. сом <i>Сумма убытка, млн. сомов</i>			
	2008	2009	2010	2008	2009	2010	
Бардыгы	4862	4969	4613	10845,3	14691,3	15998,4	Всего
анын ичинде ишмердиктин түрлөрү боюнча:							<i>в том числе по видам деятельности:</i>
айыл чарба, аңчылык жана токой чарбасы	147	129	135	90,1	84,2	83,0	<i>сельское хозяйст- во, охота и лес- ное хозяйство</i>
тоо кен казуу өнөр жайы	64	63	80	195,1	138,0	146,3	<i>горнодобывающая промышленность</i>
иштетүү өнөр жайы	730	706	627	2117,3	2205,9	2464,1	<i>обрабатывающая промышленность</i>
электр энергиясын, газ менен сууну өндүрүү жана бөлүштүрүү	117	124	114	1432,8	2794,7	844,3	<i>производство и распределение электроэнергии, газа и воды</i>
курулуш	464	484	440	811,6	756,9	415,9	<i>строительство</i>
соода; автомо- билдерди, тири- чилик буюмда- рын жана жеке колдонулуучу нерселерди ондоо	1335	1389	1195	1676,7	908,5	1070,1	<i>торговля; ремонт автомобилей, бытовых изделий и предметов личного пользования</i>
транспорт	323	330	307	222,7	307,7	334,6	<i>транспорт</i>
байланыш	111	107	85	598,0	2819,8	1003,2	<i>связь</i>
финансылык ишмердик	206	221	235	91,7	88,1	5502,9	<i>финансовая деятельность</i>

уландысы

продолжение

	Чыгашалуу ишканалар менен уюмдардын саны <i>Число убыточных предприятий и организаций</i>			Чыгымдын суммасы, млн. сом <i>Сумма убытка, млн. сомов</i>			
	2008	2009	2010	2008	2009	2010	
кыймылсыз мүлк операциялары, ижара жана керектөөчүлөргө тейлөөлөрдү көрсөтүү	1017	1022	986	3382,3	4233,1	3635,2	<i>операции с недвижимым имуществом, аренда и предоставление услуг потребителям</i>

13.3. ЭКОНОМИКАЛЫК ИШМЕРДИКТИН ТҮРЛӨРҮ БОЮНЧА
ЧЫГАШАЛУУ ИШКАНАЛАР МЕНЕН УЮМДАРДЫН
САЛЫШТЫРМА САЛМАГЫ

(ишканалардын жалпы санына карата пайыз менен)

УДЕЛЬНЫЙ ВЕС УБЫТОЧНЫХ ПРЕДПРИЯТИЙ И ОРГАНИЗАЦИЙ
ПО ВИДАМ ЭКОНОМИЧЕСКОЙ ДЕЯТЕЛЬНОСТИ

(в процентах от общего числа предприятий)

	2006	2007	2008	2009	2010	
Бардыгы	33,8	32,1	36,3	36,4	37,5	Всего
анын ичинде ишмердиктин түрлөрү боюнча:						<i>в том числе по видам деятельности:</i>
айыл чарба, аңчылык жана токой чарбасы	39,6	29,8	36,7	30,1	39,1	<i>сельское хозяйство, охота и лесное хозяйство</i>
тоо кен казуу өнөр жайы	44,3	36,9	43,5	38,0	41,7	<i>горнодобывающая промышленность</i>
иштетүү өнөр жайы	38,2	36,0	37,7	36,6	38,8	<i>обрабатывающая промышленность</i>
электр энергиясын, газ менен сууну өндүрүү жана бөлүштүрүү	45,5	37,7	40,5	38,9	38,4	<i>производство и распределение электроэнергии, газа и воды</i>
курулуш	32,5	28,8	36,0	37,4	39,0	<i>строительство</i>

уландысы						продолжение
	2006	2007	2008	2009	2010	
соода; автомобилдерди, тиричилик буюмдарын жана жеке колдонулуучу нерселерди ондоо	31,4	31,1	36,2	38,7	38,1	торговля; ремонт автомобилей, бытовых изделий и предметов личного пользования
транспорт	34,5	31,4	35,5	35,8	36,5	транспорт
байланыш	43,0	48,7	48,9	49,5	49,2	связь
финансылык ишмердик	20,1	18,2	23,4	23,4	23,2	финансовая деятельность
кыймылсыз мүлк операциялары, ижара жана керектөөчүлөргө тейлөөлөрдү көрсөтүү	34,8	33,5	38,1	36,3	38,0	операции с недвижимым имуществом, аренда и предоставление услуг потребителям

13.4. 2011-ж. 1- январына карата ЭКОНОМИКАЛЫК ИШМЕРДИКТИН ТҮРЛӨРҮ БОЮНЧА ИШКАНАЛАР МЕНЕН УЮМДАРДЫН КАРЫЗДАРЫ
(миллион сом)

ЗАДОЛЖЕННОСТЬ ПРЕДПРИЯТИЙ И ОРГАНИЗАЦИЙ ПО ВИДАМ ЭКОНОМИЧЕСКОЙ ДЕЯТЕЛЬНОСТИ на 1 января 2011г.
(миллионов сомов)

	Дебитордук карыздар	Кредитордук карыздар	Кредитордук карыздардын дебитордук карыздардан ашышы		
			Превышение кредиторской задолженности над дебиторской		
	Дебиторская задолженность	Кредиторская задолженность	бардыгы	дебитордук карыздарга карата пайыз менен	
			всего	в процентах к дебиторской задолженности	
Бардыгы анын ичинде ишмердиктин түрлөрү боюнча:	60167,0	73614,7	13447,7	22,4	Всего
					в том числе по видам деятельности:

уландысы

продолжение

	Деби- тордук карыз- дар	Креди- тордук карыз- дар	Кредитордук карыздардын дебитордук карыздардан ашышы <i>Превышение кредиторской задолженности над дебиторской</i>		
			бардыгы всего	дебитордук карыздарга карата пайыз менен <i>в процентах к дебиторской задолженности</i>	
айыл чарба, анчылык жана токой чарбасы	384,2	513,4	129,2	33,6	сельское хозяйст- во, охота и лес- ное хозяйство
тоо кен казуу өнөр жайы	637,9	1070,3	432,4	67,8	горнодобывающая промышленность
иштетүү өнөр жайы	15641,7	21014,1	5372,4	34,3	обрабатывающая промышленность
электр энергиясын, газ менен сууну өндүрүү жана бөлүштүрүү	8936,7	7941,9	-994,8	-11,1	производство и распределение электроэнергии, газа и воды
курулуш	4243,1	7982,9	3739,8	88,1	строительство
соода; автомо- билдерди, тири- чилик буюмда- рын жана жеке колдонулуучу нерселерди					торговля; ремонт автомобилей, бытовых изделий и предметов личного
ондоо	9932,9	14126,7	4193,8	42,2	пользования
транспорт	2809,1	3214,7	405,6	14,4	транспорт
байланыш	3583,9	10366,8	6782,9	в 1,9р.	связь
Финансы					финансовая
ишмердиги	175,9	147,1	-28,8	-16,4	деятельность
кыймылсыз мүлк операциялары, ижара жана ке- ректөөчүлөргө тейлөөлөрдү					операции с недвижимым имуществом, аренда и предос- тавление услуг
көрсөтүү	12143,3	5876,3	-6267,0	-51,6	потребителям
башкалар	1678,1	1360,3	-317,8	-19,0	прочие

13.5. 2011-ж. 1-январына карата ЭКОНОМИКАЛЫК ИШМЕРДИКТИН
ТҮРЛӨРҮ БОЮНЧА ИШКАНАЛАР МЕНЕН УЮМДАРДЫН
ТӨЛӨӨ МӨӨНӨТҮ ӨТКӨН КАРЫЗДАРЫ

(миллион сом)

ПРОСРОЧЕННАЯ ЗАДОЛЖЕННОСТЬ ПРЕДПРИЯТИЙ
И ОРГАНИЗАЦИЙ ПО ВИДАМ ЭКОНОМИЧЕСКОЙ ДЕЯТЕЛЬНОСТИ

на 1 января 2011г.

(миллионов сомов)

	Дебитордук карыздар <i>Дебиторская задолженность</i>		Кредитордук карыздар <i>Кредиторская задолженность</i>		
	барды- гы <i>всего</i>	жалпы ка- рыздарга ка- рата пайыз менен <i>в процентах от общей задол- женности</i>	барды- гы <i>всего</i>	жалпы ка- рыздарга карата пайыз менен <i>в процентах от общей задол- женности</i>	
Бардыгы	5794,8	9,6	2917,5	4,0	Всего
анын ичинде ишмердиктин түрлөрү боюнча:					<i>в том числе по видам деятельности:</i>
айыл чарба, аңчылык жана токой чарбасы	17,4	4,5	32,6	6,3	<i>сельское хозяйст- во, охота и лес- ное хозяйство</i>
тоо кен казуу өнөр жайы	13,8	2,2	150,4	14,1	<i>горнодобывающая промышленность</i>
иштетүү өнөр жайы	1177,2	7,5	1181,3	5,6	<i>обрабатывающая промышленность</i>
электр энергиясын, газ менен сууну өндүрүү жана бөлүштүрүү	3349,0	37,5	539,9	6,8	<i>производство и распределение электро- энергии, газа и воды</i>
курулуш	487,0	11,5	151,7	1,9	<i>строительство</i>

уландысы

продолжение

	Дебитордук карыздар <i>Дебиторская задолженность</i>		Кредитордук карыздар <i>Кредиторская задолженность</i>		
	бардыгы <i>всего</i>	жалпы карыздарга карата пайыз менен <i>в процентах от общей задолженности</i>	бардыгы <i>всего</i>	жалпы карыздарга карата пайыз менен <i>в процентах от общей задолженности</i>	
соода; автомобилдерди, тиричилик буюмдарын жана жеке колдонулуучу нерселерди ондоо	128,5	1,3	277,5	2,0	<i>торговля; ремонт автомобилей, бытовых изделий и предметов личного пользования</i>
транспорт	250,3	8,9	368,4	11,5	<i>транспорт</i>
байланыш	21,3	0,6	84,9	0,8	<i>связь</i>
финансылык ишмердик	72,5	41,2	6,4	4,4	<i>финансовая деятельность</i>
кыймылсыз мүлк операциялары, ижара жана керектөөчүлөргө тейлөөлөрдү көрсөтүү	227,7	1,9	89,5	1,5	<i>операции с недвижимым имуществом, аренда и предоставление услуг потребителям</i>
башкалар	50,2	3,0	35,0	2,6	<i>прочие</i>

**13.6. ЭКОНОМИКАЛЫК ИШМЕРДИКТИН ТҮРЛӨРҮ БОЮНЧА
ЭКОНОМИКАНЫН РЕАЛДУУ СЕКТОРУНУН ИШКАНАЛАРЫ МЕНЕН
УЮМДАРЫНЫН ФИНАНСЫЛЫК САЛЫМДАРЫ**

(жылдын аягына карата; миллион сом)

**ФИНАНСОВЫЕ ВЛОЖЕНИЯ ПРЕДПРИЯТИЙ И ОРГАНИЗАЦИЙ
РЕАЛЬНОГО СЕКТОРА ЭКОНОМИКИ
ПО ВИДАМ ЭКОНОМИЧЕСКОЙ ДЕЯТЕЛЬНОСТИ**
(на конец года; миллионов сомов)

	2008	2009	2010	
Бардыгы	15139,8	26404,6	88055,3	Всего
анын ичинде ишмердиктин түрлөрү боюнча:				<i>в том числе по видам деятельности:</i>
айыл чарба, аңчылык жана токой чарбасы	12,4	199,2	1,9	<i>сельское хозяйство, охота и лесное хозяйство</i>
тоо кен казуу өнөр жайы	331,0	302,5	371,1	<i>горнодобывающая промышленность</i>
иштетүү өнөр жайы	6795,4	7815,0	75412,3	<i>обрабатывающая промышленность</i>
электр энергиясын, газ менен сууну өндүрүү жана бөлүштүрүү	111,8	4680,7	894,6	<i>производство и распределение электроэнергии, газа и воды</i>
курулуш	669,7	753,3	716,8	<i>строительство</i>
соода; автомобилдер- ди, тиричилик буюмдарын жана жеке колдонулуучу нерселерди ондоо	2100,9	2331,6	1318,5	<i>торговля; ремонт автомоби- лей, бытовых изде- лий и предметов личного пользования</i>
транспорт	417,8	490,1	494,1	<i>транспорт</i>
байланыш	1297,3	5686,0	4919,4	<i>связь</i>
финансылык ишмердик	1051,8	1588,4	1426,2	<i>финансовая деятельность</i>
кыймылсыз мүлк операциялары, ижара жана керектөөчүлөргө тейлөөлөрдү				<i>операции с недвижимым имуществом, аренда и предостав- ление услуг</i>
көрсөтүү	2316,4	2488,1	2433,2	<i>потребителям</i>
башкалар	42,5	69,6	67,2	<i>прочие</i>

14. МАМЛЕКЕТТИК ФИНАНСЫ

ГОСУДАРСТВЕННЫЕ ФИНАНСЫ

Мамлекеттик финансы статистикасы мамлекеттик башкаруу секторунун кирешелеринин жана чыгымдарынын эсебин алат. Мамлекеттик финансы статистикасынын маалыматтык базасы Кыргыз Республикасынын Финансы министрлигинин мамлекеттик, республикалык жана жергиликтүү бюджеттери боюнча отчетторунун негизинде тузулат.

Ар кандай денгээлдеги бюджеттердин аткарылышы жөнүндө отчетту түзүү үчүн бюджеттин кирешелеринин бирдиктүү классификациясы жана бюджеттин чыгымдарынын бирдиктүү функционалдык классификациясы колдонулууда.

Мамлекеттик бюджет - мамлекеттин борбордоштурулган акча фондун пайдалануу жана түзүүнүн негизги финансылык планы. Негизинен рыноктук эмес мүнөздөгү тейлөөлөрдү көрсөтүү аркылуу жана биринчи кезекте экономиканын башка секторлорунун салык салуу системасы аркылуу алынган кирешелерди кайра бөлүштүрүүнүн негизинде мамлекеттик саясатты жүргүзүүдө турган башкаруу иштеринин аткарылышын камсыз кылат. Мамлекеттик бюджет республикалык жана жергиликтүү бюджетти бириктирет.

Мамлекеттик бюджеттин кирешелери беш негизги булуктардан турат: мамлекеттик бирдиктер тарабынан алынуучу салыктар жана башка мелдеттүү трансферттер; активдерге ээ болуудагы менчиктен түшкөн киреше; товарларды жана тейлөөрдү сатуу; башка бирдиктерден алынган ыктыярдуу трансферттер; финансылык эмес активдерди сатуудан түшкөн киреше.

Статистика государственных финансов ведет учет доходов и расходов сектора государственного управления.

Информационная база статистики государственных финансов сформирована на основе представленных Министерством финансов Кыргызской Республики отчетов по исполнению государственного, республиканского и местных бюджетов.

Для составления отчетов об исполнении бюджетов разных уровней используется единая классификация доходов бюджета и единая функциональная классификация расходов бюджета.

Государственный бюджет - основной финансовый план формирования и использования централизованного денежного фонда государства. Обеспечивает выполнение функций государственного управления, заключающихся в проведении государственной политики, главным образом, посредством предоставления услуг нерыночного характера и перераспределения доходов, полученных, в первую очередь, через систему налогообложения других секторов экономики. Государственный бюджет объединяет республиканский и местные бюджеты.

Доходы государственного бюджета состоят из пяти основных источников: налоги и другие обязательные трансферты, взимаемые государственными единицами; доходы от собственности, получаемые в связи с владением активами; продажи товаров и услуг; добровольные трансферты, получаемые от других единиц; доходы от продажи нефинансовых активов.

Салыктык кирешелер жеке адамдардын жана юридикалык жактардын кирешесинен (жүгүртүүдөн) түшкөн милдеттүү акысыз, кайтарылгыс төлөөлөрдү камтыйт; чогултууларды, бажы алымдарды, же башка бардык милдеттүү төлөөлөрдү, ошондой эле, салык мыйзамын бузгандыгы үчүн бюджеттин пайдасына төгүлүүчү айыптарды жана пенилерди камтыйт.

Салык эмес түшүүлөргө бардык төлөнүлүүчү, төлөнүлбөөчү түшүүлөр кирет; менчиктен жана ишкерлерчилик ишмердиктен түшкөн кирешелер, мамлекеттик бийлик органдары жана бюджеттик мекемелер тарабынан акы төлөөнүүчү тейлөөлөрдү көрсөтүүдөн түшкөн каражаттар (атайын каражаттар), ошондой эле, айыптардан, санкциялардан түшкөн жана салык мыйзамына тиешеси жок башка төлөөлөрдөн түшкөн кирешелер кирет.

Мамлекеттик бюджеттин чыгымдарына, акы төлөнүүчү (башкача айтканда, бир нерсени алмашууга төлөнгөн) же акысыз болгондугуна жана кайсы максат учун – операциялык ишмердикти өткөрүү же финансылык эмес активтерди сатып алуу максат менен ишке ашырылып жаткандыгына карабастан бардык кайтарылгыс төлөөлөр кирет.

Чыгымдар төмөнкү багыттар боюнча түзүлөт: экономикалык ишмердикке байланыштуу мамлекеттик төлөөлөрдү (өнөр жай, айыл чарба, курулуш, байланышты ж.б.) каржылоого; социалдык маданий чөйрөнү (билим берүү, эс алуу, маданият жана дин, саламаттык сактоо, социалдык коргоо, турак жай-коммуналдык тейлөөлөрдү), каржылоого жана жалпы багыттагы мамлекеттик кызматтар, коргоо, коомдук тартипти жана коопсуздукту каржылоого, айлана чөйрөнү коргоого;

Под налоговыми доходами понимают обязательные безвозмездные, невозвратные платежи от доходов (оборотов) юридических и физических лиц; сборы, таможенные пошлины или любые другие обязательные платежи, включая штрафы и пени, уплаченные за нарушение налогового законодательства в пользу бюджета.

К неналоговым поступлениям относятся все возмездные, невозвратные поступления; доходы от предпринимательской деятельности и собственности, от платных услуг, оказываемых органами государственной власти и бюджетными учреждениями (специальные средства), а также поступления по штрафам, санкциям и другим платежам, взимание которых не связано с налоговым законодательством.

Расходы государственного бюджета включают все невозвратные платежи, независимо от того, являются ли они возмездными (т.е. заплаченными в обмен на что-то) или безвозмездными и для каких целей осуществляются – для проведения операционной деятельности или для приобретения нефинансовых активов.

Расходы формируются по следующим направлениям: на государственные услуги, связанные с экономической деятельностью (промышленность, сельское хозяйство, строительство, связь и др.); на финансирование социально-культурной сферы (образование, отдых, культура и религия, здравоохранение, социальная защита, жилищные и коммунальные услуги); на государственные службы общего назначения, оборону, общественный порядок и безопасность, охрану окружающей среды; на приобретение нефинансовых активов.

финансылык эмес активдерди сатып алууга.

Бюджеттик тартыштык - бюджеттин чыгымынын кирешеден ашуу өлчөмү.

Бюджеттик ашыктык (профицит) - бюджеттин кирешесинин чыгымынан ашуу өлчөмү.

Бюджетный дефицит - величина превышения расходов бюджета над его доходами.

Бюджетный профицит - величина превышения доходов бюджета над его расходами.

14.1. КЫРГЫЗ РЕСПУБЛИКАСЫНЫН МАМЛЕКЕТТИК БЮДЖЕТИ
ГОСУДАРСТВЕННЫЙ БЮДЖЕТ КЫРГЫЗСКОЙ РЕСПУБЛИКИ

	2009		2010		
	млн. сом <i>млн. сомов</i>	ИДПга карата пайыз менен <i>в процентах к ВВП</i>	млн. сом <i>млн. сомов</i>	ИДПга карата пайыз менен <i>в процентах к ВВП</i>	
Киреше	55669,4	27,6	58013,2	27,3	Доходы
Операциялык ишмердиктен түшкөн киреше	55357,4	27,5	57384,5	27,0	Доходы от операционной деятельности
Салыктан кирешелер анын ичинен:	36097,8	17,9	39365,1	18,6	Налоговые доходы
жеке адамдар- Кыргыз Республикасынын резиденттери төлөгөн киреше салыгы	3468,8	1,7	3788,9	1,8	из них: подоходный налог с физических лиц-резидентов Кыргызской Республики
адамдардын- Кыргыз Республикасынын резиденттери эместеринин кирешелерине салык	452,7	0,2	618,1	0,3	налоги на доходы лиц-нерезидентов Кыргызской Республики
пайда салыгы	1735,6	0,9	1931,6	0,9	налог на прибыль
патенттин негизинде салык	1688,6	0,8	1492,7	0,7	налог на основе патента

уландысы

продолжение

	2009		2010		
	млн. сом	ИДПга к-рата пайыз менен млн. в процен-тах к ВВП	млн. сом	ИДПга к-рата пайыз менен млн. в процен-тах к ВВП	
«Кумтөр» кен казуу ишканалардын дүң кирешесинин салыгы	1942,4	1,0	4364,0	2,1	налог на валовый доход от предприятий по разработке месторождения «Кумтор»
менчиктен түшкөн салык	1385,5	0,7	1664,1	0,8	налог на собственность
кошумча нарк салыгы	13467,4	6,7	14602,0	6,9	налог на добавленную стоимость
Кыргыз Республикасынын аймагында өндүрүлгөн товарлар менен тейлөөлөрдүн КНС	4588,3	2,3	4232,0	2,0	НДС на товары и услуги, производимые на территории Кыргызской Республики
Кыргыз Республикасынын аймагына алынып келинген товарлардын КНС	8879,1	4,4	10370,0	4,9	НДС на товары, ввозимые на территорию Кыргызской Республики
акциз салыгы	1668,6	0,8	1689,3	0,8	акцизный налог
Кыргыз Республикасынын аймагында өндүрүлгөн товарлардын акциз салыгы	506,5	0,2	520,8	0,2	акцизный налог на товары, производимые на территории Кыргызской Республики
Кыргыз Республикасынын аймагына алынып келинген товарлардын акциз салыгы	1162,0	0,6	1168,5	0,6	акцизный налог на товары, ввозимые на территорию Кыргызской Республики

уландысы

продолжение

	2009		2010		
	млн. сом	ИДПга к-рата пайыз менен млн. в процен-тах к ВВП	млн. сом	ИДПга к-рата пайыз менен млн. в процен-тах к ВВП	
эл аралык соодадан жана операциялардан түшкөн салык	4138,9	2,1	4350,1	2,11	налоги на международную торговлю и операции
Алынган расмий трансферттер	10201,1	5,1	7022,1	3,3	Полученные официальные трансферты
Салыктан тышкары кирешелердин ичинен:	9058,4	4,5	10997,3	5,2	Неналоговые доходы
менчиктен түшкөн кирешелер жана пайыздар	3290,0	1,6	4894,6	2,3	из них: доходы от собственности и проценты
товарларды сатуудан жана тейлөө көрсөтүүдөн түшкөн кирешелер	5282,7	2,6	5291,1	2,5	доходы от продажи товаров и оказания услуг
Финансылык эмес активдерди сатуудан түшкөн кирешелер	312,1	0,1	628,6	0,3	Доходы от продажи нефинансовых активов
Чыгымдар	58628,2	29,1	68781,1	32,4	Расходы
Операциялык ишмердикти ишке ашырууга кеткен чыгымдар	50109,8	24,9	61583,2	29,0	Расходы от осуществления операционной деятельности
экономикалык ишмердикке байланыштуу мамлекеттик тейлөөлөр	7830,2	3,9	10801,8	5,1	государственные услуги, связанные с экономической деятельностью
социалдык маданий чөйрөнү каржылоо	26729,1	13,3	33546,4	15,8	финансирование социальной сферы

МАМЛЕКЕТТИК ФИНАНСЫ

уландысы

продолжение

	2009		2010		
	млн. сом	ИДПга карата пайыз менен млн. в процен- тах к ВВП	млн. сом	ИДПга карата пайыз менен млн. в процен- тах к ВВП	
жалпы багыттагы мамлекеттик кызматтар, коргоо, коомдук тартип жана коопсуздук	14954,8	7,4	16667,4	7,9	государственные службы общего назначения, оборона, общественный порядок и безопасность
айлана чөйрөнү коргоо	595,7	0,3	567,7	0,3	охрана окружающей среды
Финансылык эмес активдерди сатып алууга кеткен чыгымдар	8518,4	4,2	7197,8	3,4	Расходы на приобретение нефинансовых активов
Акча каражаттарынын тартыштыгы (-), профицити	-2958,8	-1,5	-10767,9	-5,1	Дефицит (-), профицит денежных средств

14.2. Мамлекеттик бюджеттин тартыштыгы (профицити)
(ИПДга карата пайыз менен)

Дефицит (профицит) государственного бюджета
(в процентах к ВВП)

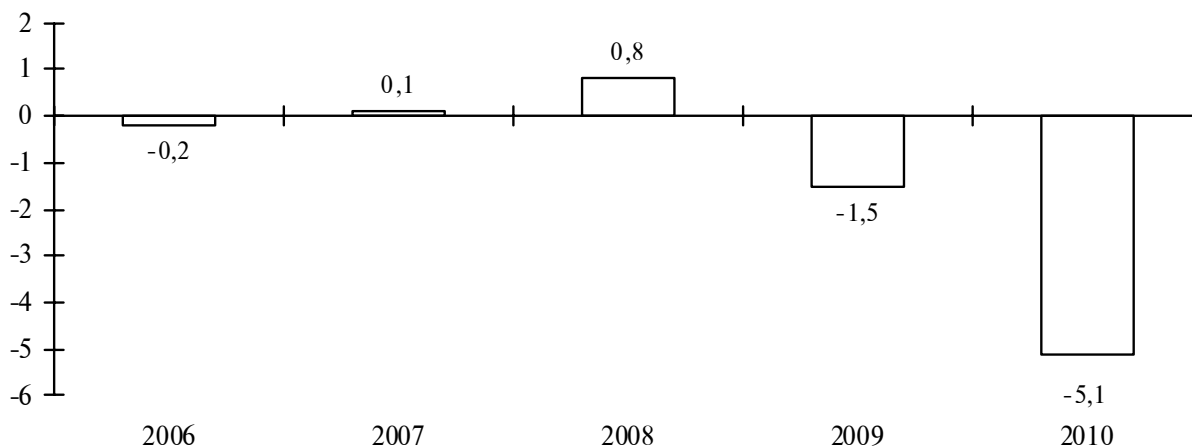

14.3. Мамлекеттик бюджеттин кирешелери жана чыгымдары
(ИПДга карата пайыз менен)

Доходы и расходы государственного бюджета
(в процентах к ВВП)



14.4. МАМЛЕКЕТТИК БЮДЖЕТТИН ТАРТЫШТЫГЫН
(ПРОФИЦИТИН) КАРЖЫЛОО БУЛАКТАРЫ
ИСТОЧНИКИ ФИНАНСИРОВАНИЯ ДЕФИЦИТА (ПРОФИЦИТА)
ГОСУДАРСТВЕННОГО БЮДЖЕТА

	Млн. сом		Жыйынтыкка карата пайыз менен		
	Млн. сомов		В процентах к итогу		
	2009	2010	2009	2010	
Каражаттарды тартуу - бардыгы	4367,1	13063,9	100	100	<i>Привлечение средств - всего</i>
анын ичинен:					<i>из них:</i>
ички булактар	-10732,6	6424,5	-245,7	49,2	<i>внутренние источники</i>
анын ичинде:					<i>в том числе:</i>
мамлекеттик баалуу кагаздар	1064,3	-166,9	24,4	-1,2	<i>государственные ценные бумаги</i>
ишканаларга, финансылык мекемелерге жана калкка берилген ссудалар	-11539,4	5514,9	-264,2	42,2	<i>ссуды предприятиям, финансовым учреждениям и населению</i>
башкалар	-257,5	1076,5	-5,9	8,2	<i>прочие</i>
тышкы булактар	15058,8	6639,4	344,8	50,8	<i>внешние источники</i>
анын ичинде:					<i>в том числе:</i>
экономикалык өнүгүүнүн эл аралык уюмдарынан	15099,5	6639,4	344,8	50,8	<i>от международных организаций экономического развития</i>

14.5. МАМЛЕКЕТТИК БЮДЖЕТТИН СОЦИАЛДЫК-
МАДАНИЙ ЧӨЙРӨГӨ ЖУМШАЛГАН ЧЫГЫМДАРЫ

РАСХОДЫ ГОСУДАРСТВЕННОГО БЮДЖЕТА
НА СОЦИАЛЬНО-КУЛЬТУРНУЮ СФЕРУ

	Млн. сом		Жыйынтыкка карата пайыз менен		
	Млн. сомов		В процентах к итогу		
	2009	2010	2009	2010	
Бардыгы	26729,1	33546,4	100	100	Всего
анын ичинде:					<i>в том числе:</i>
билим берүүгө	11502,2	11993,6	43,0	35,5	<i>на образование</i>
саламаттыкты сактоого	5816,5	6413,3	21,8	19,1	<i>на здраво-охранение</i>
социалдык коргоого ¹	5587,1	11075,2	20,9	33,0	<i>на социальную защиту¹</i>
эс алуу, маданият жана динге	1381,5	1560,1	5,2	4,7	<i>на отдых, культуру и религию</i>
турак жай жана коммуналдык тейлөөлөргө	2441,8	2504,3	9,1	7,5	<i>на жилищные и коммунальные услуги</i>

¹ Социалдык фондго бериле турган бюджеттин каражаттарынын кошкондо.

¹ Включая средства бюджета, передаваемые в Социальный фонд.

15. АКЧА-КРЕДИТ СИСТЕМАСЫ ДЕНЕЖНО-КРЕДИТНАЯ СИСТЕМА

Акча-кредит системасынын статистикасы Улуттук банктын жана мамлекеттик статистикалык байкоолордун маалыматтарынын негизинде иштелип чыгат.

Акча массасы (M2x) - Кыргыз Республикасынын аймагындагы чарбачылык жактан жүгүртүлүүнү тейлөөчү жеке жана юридикалык жактардын акчалай жана акчалай эмес акча каражаттарынын жыйындысы. Акча массасына банктардан тышкары накта акчалары, талап боюнча төлөнүүчү депозиттер; коммерциялык банктардагы калктын жана ишканалардын депозиттери кирет.

Депозиттер - бул банктарга же башка финансылык-кредиттик мекемелерге белгиленген мөөнөткө же талап кылууга чейин сактоо үчүн берилген, компаниянын же жеке адамдын акчалай каражаттары жана баалуу кагаздары.

Экономикага кредиттик салымдар - банк системасы жана банктан тышкары башка кредиттик уюмдары Кыргыз Республикасынын экономикасынын субъектилерине берген ссудалар боюнча калдыктарды билдирет. Азыркы учурда экономикага кредит берүү коммерциялык банктардын өз каражаттарынын, коммерциялык банктар аркылуу Улуттук банктын каражаттарынын, банктан тышкары финансылык-кредиттик мекемелердин каражаттарынын эсебинен ишке ашырылат. Кредиттик салымдар боюнча маалыматтар отчет тапшыргандан кийинки кварталдын 1-күнүндөгү абалы боюнча тапшырылат. Кредиттик салымдар кыска мөөнөттүк (бир жылдан аз мөөнөткө берилген) жана узак мөөнөттүк (бир жылдан ашык

Статистика денежно-кредитной системы разрабатывается на основании данных Национального банка и данных государственных статистических наблюдений.

Денежная масса (M2x)- совокупность наличных и безналичных денежных средств физических и юридических лиц, обслуживающих хозяйственный оборот на территории Кыргызской Республики. Денежная масса включает в себя наличные деньги вне банков; депозиты до востребования; депозиты населения и предприятий в коммерческих банках.

Депозиты - это денежные средства и ценные бумаги, принадлежащие компании или частному лицу, переданные на хранение в банки или в другие финансово-кредитные учреждения на определенный срок или до востребования.

Кредитные вложения в экономику представляют собой остатки по ссудам, предоставленным банковской системой и прочими небанковскими кредитными учреждениями экономике Кыргызской Республики. В настоящее время кредитование экономики осуществляется за счет собственных средств коммерческих банков, средств Национального банка, предоставляемых через коммерческие банки, средств прочих небанковских кредитных учреждений предприятиям, организациям и физическим лицам. Данные по кредитным вложениям предоставляются по состоянию на 1-е число квартала, следующего за отчетным. Кредитные вложения делятся на краткосрочные (предоставляемые на срок менее одного года) и долгосрочные (предоставляемые на срок более одного года).

Кредиты - денежные суммы, пре-

мөөнөткө берилген) болуп бөлүнөт.

Кредиттер - кайра берүү, тез кайтаруу, камсыз кылуу жана акысын төлөө шарттары менен берилген акча суммалары.

Пайыздык ченем - кредит үчүн пайыздын өлчөмү. Ссудадан түшкөн кирешенин өлчөмүнүн ссуда суммасына карата катышы.

доставленные на условиях возвратности, срочности, обеспеченности и платности.

***Процентная ставка** - размер процента за кредит. Представляет собой отношение величины дохода от ссуды к сумме ссуды.*

15.1. АКЧА МАССАСЫ

(жылдын аягына карата)

ДЕНЕЖНАЯ МАССА

(на конец года)

	2006	2007	2008	2009	2010	
Млн. сом - Млн. сомов						
Акча массасы (M2x) - бардыгы	32280,9	43018,0	48453,2	58347,2	69207,7	Денежная масса (M2x) - всего
анын ичинде:						<i>в том числе:</i>
Банктардан тышкары накта акчалар	19410,0	26674,7	29385,1	33882,3	41471,1	<i>наличные деньги вне банков</i>
талапка чейинки төлөнүүчү депозиттер	3280,0	4880,5	4885,1	6387,3	8621,7	<i>депозиты до востребования</i>
чет өлкөлүк валютадагы депозиттер	8172,8	8251,8	10243,9	14339,3	15462,3	<i>депозиты в иностранной валюте</i>
улуттук валютадагы мөөнөттүү жана башка түрдөгү депозиттер	1418,1	3211,0	3939,1	3738,3	3652,6	<i>срочные и другие депозиты в национальной валюте</i>
Жыйынтыкка карата пайыз менен						
<i>В процентах к итогу</i>						
Акча массасы (M2x) - бардыгы	100	100	100	100	100	Денежная масса (M2x) - всего
анын ичинде:						<i>в том числе:</i>
банктардан тышкары накта акчалар	60,1	62,0	60,6	58,1	60,0	<i>наличные деньги вне банков</i>
талапка чейинки төлөнүүчү депозиттер	10,2	11,3	10,1	10,9	12,4	<i>депозиты до востребования</i>

уландысы						продолжение
	2006	2007	2008	2009	2010	
чет өлкөлүк валютадагы депозиттер	25,3	19,2	21,1	24,6	22,3	депозиты в иностранной валюте
улуттук валютадагы мөөнөттүү жана башка түрдөгү депозиттер	4,4	7,5	8,2	6,4	5,3	срочные и другие депозиты в национальной валюте

15.2. ЭКОНОМИКАГА КИРГИЗИЛГЕН КРЕДИТТИК САЛЫМДАР

(жылдын аягына карата; миллион сом)

КРЕДИТНЫЕ ВЛОЖЕНИЯ В ЭКОНОМИКУ

(на конец года; миллионов сомов)

	2006	2007	2008	2009	2010	
Экономикага берилген кредиттик салымдар - бардыгы	17140,3	26685,6	34239,2	39877,4	42443,5	Кредитные вложения в экономику - всего
анын ичинде:						в том числе:
бир жылга чейин жыйынтыкка карата пайыз менен	7245,8	8772,9	11757,5	11402,0	12612,3	до года
бир жылдан көп жыйынтыкка карата пайыз менен	42,3	32,9	34,3	28,6	29,7	в процентах к итогу
бир жылдан көп жыйынтыкка карата пайыз менен	9894,5	17912,7	22481,7	28475,4	29831,2	свыше года
	57,7	67,1	65,7	71,4	70,3	в процентах к итогу

15.3. ПАЙДАЛАНУУ МАКСАТТАРЫ БОЮНЧА КРЕДИТТИК САЛЫМДАР

(жылдын аягына карата; миллион сом)

КРЕДИТНЫЕ ВЛОЖЕНИЯ ПО ЦЕЛЯМ ИСПОЛЬЗОВАНИЯ

(на конец года; миллионов сомов)

	2006	2007	2008	2009	2010	
Экономикага берилген кредиттик салымдар - бардыгы	17140,3	26685,6	34239,2	39877,4	42443,5	Кредитные вложения в экономику - всего
анын ичинде:						в том числе:
бизнестин максаттары үчүн	12495,3	18611,1	25527,2	26629,1	27896,3	кредиты для целей бизнеса

АКЧА КРЕДИТТИК СИСТЕМАСЫ

уландысы						продолжение
	2006	2007	2008	2009	2010	
ипотекалык кредиттер	1761,4	3409,1	3618,0	3252,7	2797,5	<i>ипотечные кредиты</i>
курулушка кредиттер	524,0	1097,0	2384,3	6494,9	6756,4	<i>кредиты на строительство</i>
жеке адамдарга берилген керектөө кредиттери	2238,9	3431,3	2594,6	2772,5	3185,7	<i>потребительские кредиты физическим лицам</i>
башка кредиттер	120,6	137,1	115,1	728,2	1807,6	<i>прочие кредиты</i>

15.4. 2010-ж. БАНКТАР АРАЛЫК КРЕДИТТИК РЫНОГУНУН НЕГИЗГИ КӨРСӨТКҮЧТӨРҮ

ОСНОВНЫЕ ПОКАЗАТЕЛИ МЕЖБАНКОВСКОГО КРЕДИТНОГО РЫНКА в 2010г.

	Бүтүм-дөрдүн саны <i>Количество сделок</i>	Кредиттик ресурстардын көлөмү, млн. сом <i>Объем кредитных ресурсов, млн. сомов</i>	Орточо салмактагы өлчөм, пайыз менен <i>Средневзвешенная ставка, в процентах</i>	
Банктар аралык РЕПО-операциялары	166	4797,9	3,67	<i>Межбанковские РЕПО-операции</i>
Улуттук валютадагы банктар аралык кредиттер	18	451,1	4,71	<i>Межбанковские кредиты в национальной валюте</i>
Резидент-банктар ортосунда болгон чет өлкөлүк валютадагы банктар аралык кредиттер	7	131,3	2,86	<i>Межбанковские кредиты в иностранной валюте между банками-резидентами</i>
Резидент эмес банктар ортосунда болгон чет өлкөлүк валютадагы банктар аралык кредиттер	1177	217052,5	0,14	<i>Межбанковские кредиты в иностранной валюте с банками-нерезидентами</i>

15.5. 2010-ж. УЛУТТУК БАНК ЖҮРГҮЗГӨН МАМЛЕКЕТТИК
КАЗЫНАЛЫК ВЕКСЕЛДЕРДИ АЛГАЧКЫ ЖАЙГАШТЫРУУ БОЮНЧА
АУКЦИОНДОРДУН НЕГИЗГИ КӨРСӨТКҮЧТӨРҮ

ОСНОВНЫЕ ПОКАЗАТЕЛИ АУКЦИОНОВ ПО ПЕРВИЧНОМУ
РАЗМЕЩЕНИЮ ГОСУДАРСТВЕННЫХ КАЗНАЧЕЙСКИХ
ВЕКСЕЛЕЙ, ПРОВЕДЕННЫХ НАЦИОНАЛЬНЫМ БАНКОМ,
в 2010г.

Айлар Месяцы	Бардыгы Всего	анын ичинде төлөө мөөнөтү боюнча - в том числе по срокам погашения				
		3 айлык месяца	6 айлык месяцев	12 айлык месяцев	18 айлык месяцев	24 айлык месяца
Сатуу көлөмү, млн. сом						
<i>Объем продаж, млн. сомов</i>						
Январь	265,0	25,0	60,0	180,0	-	-
Февраль	350,0	50,0	60,0	240,0	-	-
Март	563,4	68,1	101,5	393,8	-	-
Апрель	300,5	36,8	30,0	233,7	-	-
Май	380,5	50,0	59,2	271,3	-	-
Июнь	280,3	56,3	70,0	154,0	-	-
Июль	227,3	46,6	32,1	148,6	-	-
Август	199,5	18,3	-	181,2	-	-
Сентябрь	300,4	48,7	-	251,7	-	-
Октябрь	271,5	56,3	27,7	187,5	-	-
Ноябрь	298,3	51,1	31,5	215,7	-	-
Декабрь	286,6	30,8	90,2	165,6	-	-
Орточо салмактагы жылдык киреше, пайыз менен						
<i>Средневзвешенный годовой доход, в процентах</i>						
Январь	107,32	2,47	5,44	8,62	-	-
Февраль	105,33	1,35	3,67	6,57	-	-
Март	104,96	1,29	3,55	5,96	-	-
Апрель	110,52	6,01	8,56	11,48	-	-
Май	109,44	6,33	8,70	10,17	-	-
Июнь	108,57	4,98	8,52	9,90	-	-
Июль	110,41	4,55	7,60	12,86	-	-
Август	113,96	5,86	-	14,78	-	-
Сентябрь	115,20	7,25	-	16,74	-	-
Октябрь	115,18	5,46	10,92	18,72	-	-
Ноябрь	112,79	4,59	8,63	15,34	-	-
Декабрь	111,07	5,10	8,55	13,56	-	-

16. ТЫШКЫ ЭКОНОМИКАЛЫК ИШМЕРДИК ВНЕШНЕЭКОНОМИЧЕСКАЯ ДЕЯТЕЛЬНОСТЬ

Экспорт - өлкөнүн өз өндүрүшүнөн чыккан товарлардын чыгарылып кетүүлөрү, ошондой эле товарлардын ре-экспорту.

Товарлардын **экспортунун** эсепке алынышы FOB баалары же экспорттоочу өлкөнүн чек арасы боюнча жүргүзүлөт, башкача айтканда товарлардын баалары анын наркына же экспорттоочу өлкөнүн чек арага чейинки жеткирип берүү чыгымдарына киргизилет.

Импорт - товарлардын чет өлкөдөн алынып келиниши.

Товарлардын **импортунун** эсепке алуу СИФ баасы же импорттоочу өлкөнүн чек арасы боюнча жүргүзүлөт, башкача айтканда товарлардын баасына аны камсыздандыруу жана импорттоочу өлкөнүн чек арасына чейин жеткирүү боюнча наркы жана чыгымдары киргизилет.

Тышкы соода жүгүртүүсү - экспорттун жана импорттун суммасы.

Соода балансынын сальдосу - экспорт менен импорттун ортосундагы айырма. Оң сальдо - экспорттун импорттон ашышы, терс сальдо (“кемитүү” белгиси коюлат) - импорттун экспорттон ашышы.

Экспорт - вывоз из страны товаров отечественного производства, а также реэкспорт товаров.

Учет **экспорта** товаров производится по ценам FOB или граница страны-экспортера, т.е. в цену товара включается его стоимость и расходы по доставке до границы страны экспортера.

Импорт - ввоз товаров из-за границы.

Учет **импорта** товаров производится по ценам СИФ или граница страны-импортера, т.е. в цену товара включается его стоимость и расходы по страхованию и транспортировке товара до границы страны-импортера.

Внешнеторговый оборот - сумма экспорта и импорта.

Сальдо торгового баланса - разница между экспортом и импортом. Положительное сальдо - экспорт превышает импорт, отрицательное сальдо (ставится знак “минус”) - импорт превышает экспорт.

Тышкы соода

Внешняя торговля

**16.1. КЫРГЫЗ РЕСПУБЛИКАСЫНЫН ТЫШКЫ СООДАСЫ
ВНЕШНЯЯ ТОРГОВЛЯ КЫРГЫЗСКОЙ РЕСПУБЛИКИ**

	2006	2007	2008	2009	2010	
	АКШнын млн. доллары Млн. долларов США					
Тышкы соода жүгүртүүсү¹	2822,4	4109,6	5928,0	4713,2	4982,6	Внешнеторговый оборот¹
экспорт	891,2	1321,1	1855,6	1673,0	1759,8	экспорт
импорт	1931,2	2788,5	4072,4	3040,2	3222,8	импорт
соода балансынын калдыгы	-1040,0	-1467,4	-2216,8	-1367,2	-1463,0	сальдо торгового баланса
импорттун экспорттон ашуу коэффициенти, пайыз менен	46,1	47,4	45,6	55,0	54,6	коэффициент покрытия импорта экспортom, в процентах
КМШдан тышкары өлкөлөр менен						Со странами вне СНГ
экспорт	415,1	567,5	845,1	920,2	971,7	экспорт
импорт	937,4	1267,2	1887,1	1322,8	1511,2	импорт
соода балансынын калдыгы	-522,3	-699,7	-1042,0	-402,6	-539,5	сальдо торгового баланса
импорттун экспорттон ашуу коэффициенти, пайыз менен	44,3	44,8	44,8	69,6	64,3	коэффициент покрытия импорта экспортom, в процентах
КМШ өлкөлөрү менен						Со странами СНГ
экспорт	476,1	753,6	1010,5	752,8	788,1	экспорт
импорт	993,8	1521,3	2185,3	1717,4	1711,6	импорт
соода балансынын калдыгы	-517,7	-767,7	-1174,8	-964,6	-923,5	сальдо торгового баланса
импорттун экспорттон ашуу коэффициенти, пайыз менен	47,9	49,5	46,2	43,8	46,0	коэффициент покрытия импорта экспортom, в процентах

уландысы

продолжение

	2006	2007	2008	2009	2010	
Өткөн жылга карата пайыз менен В процентах к предыдущему году						
Тышкы соода жүгүртүүсү¹	151,5	145,6	144,2	79,5	105,7	Внешнеторговый оборот¹
экспорт	132,2	148,2	140,5	90,2	105,2	экспорт
импорт	162,5	144,4	146,0	74,7	106,0	импорт
анын ичинде:						в том числе:
КМШдан тышкары өлкөлөр менен						Со странами вне СНГ
экспорт	112,6	136,7	148,9	108,9	105,6	экспорт
импорт	185,6	135,2	148,9	70,1	114,2	импорт
КМШ өлкөлөрү менен						Со странами СНГ
экспорт	155,9	158,3	134,1	74,5	104,7	экспорт
импорт	145,4	153,1	143,6	78,6	99,7	импорт

¹ Бул жерде жана мындан ары жеке адамдардын тышкы соодасынын көлөмүн кошкондо.

¹ Здесь и далее в разделе - включая объемы внешней торговли физических лиц.

16.2. Тышкы соода боюнча КМШ жана КМШдан тышкары өлкөлөрдүн салыштырма салмагы (жыйынтыкка карата пайыз менен)

Удельный вес стран СНГ и вне СНГ во внешней торговле (в процентах к итогу)

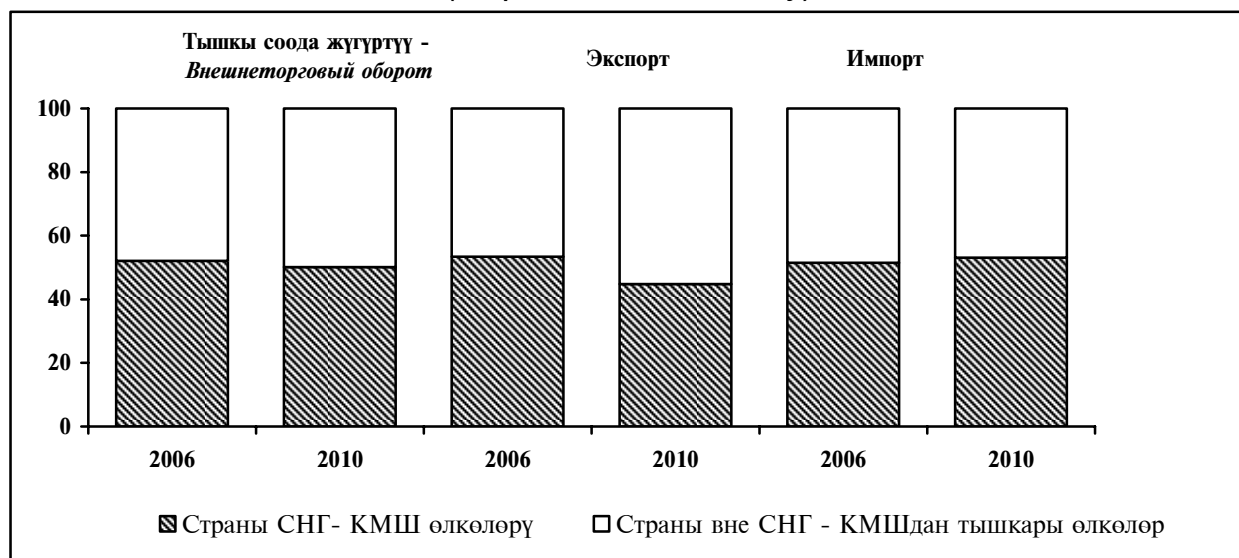

16.3. ЭЛ АРАЛЫК СТАНДАРТТУУ СООДА КЛАССИФИКАЦИЯСЫНЫН
БӨЛҮМДӨРҮ БОЮНЧА ЭКСПОРТТУН ТҮЗҮЛҮШҮ

СТРУКТУРА ЭКСПОРТА ПО РАЗДЕЛАМ МЕЖДУНАРОДНОЙ
СТАНДАРТНОЙ ТОРГОВОЙ КЛАССИФИКАЦИИ

	2009		2010		
	АКШнын млн. дол- лары <i>млн. долларов США</i>	жыйын- тыкка карата пайыз менен <i>в про- центах к итогу</i>	АКШнын млн. доллары <i>млн. долларов США</i>	жыйын- тыкка карата пайыз менен <i>в про- центах к итогу</i>	
Экспорт - бардыгы	1673,0	100	1759,8	100	Экспорт - всего
Тамак-аш азык- тары жана тирүү малдар	133,1	8,0	160,7	9,1	<i>Пищевые про- дукты и живые животные</i>
Суусундуктар жана тамеки	21,7	1,3	30,2	1,7	<i>Напитки и табак</i>
Азык-түлүк эмес сырьё, отундан башка	43,1	2,6	53,2	3,0	<i>Сырьё непродо- вольственное, кроме топлива</i>
Минералдык отун, майлоочу майлар жана ушул өндүү материалдар	226,4	13,5	117,5	6,7	<i>Минеральное топливо, сма- зочные масла и аналогичные материалы</i>
Мал жана өсүмдүк майла- ры, тоң майлар жана момдор	0,0	0,0	0,0	0,0	<i>Животные и растительные масла, жиры и воски</i>
Химиялык заттар жана башка категорияларга киргизилбеген ушул өндүү продукциялар	259,3	15,5	167,7	9,5	<i>Химические вещества и аналогичная продукция, не включенные в другие категории</i>

ВНЕШНЕЭКОНОМИЧЕСКАЯ ДЕЯТЕЛЬНОСТЬ

уландысы

продолжение

	2009		2010		
	АКШнын млн. доллары	жыйын- тыкка карата пайыз менен <i>в про- центах к итогу</i>	АКШнын млн. доллары	жыйын- тыкка карата пайыз менен <i>в про- центах к итогу</i>	
Негизинен мате- риалдын түрлөрү боюнча класси- фикацияланган өнөр жай товарлары	48,4	2,9	57,9	3,3	<i>Промышленные товары, клас- сифицирован- ные, главным образом, по ви- ду материала</i>
Машиналар жана транспорт жабдуулары	83,2	5,0	86,6	4,9	<i>Машины и транспортное оборудование</i>
Ар түрдүү даяр буюмдар	98,5	5,9	146,2	8,3	<i>Различные гото- вые изделия</i>
Башка категорияларга киргизилбеген товарлар жана операциялар	529,8	31,7	668,3	38,0	<i>Товары и операции, не включенные в другие категории</i>

16.4. ЭЛ АРАЛЫК СТАНДАРТТУУ СООДА КЛАССИФИКАЦИЯСЫНЫН
БӨЛҮМДӨРҮ БОЮНЧА ИМПОРТТУН ТҮЗҮЛҮШҮ

СТРУКТУРА ИМПОРТА ПО РАЗДЕЛАМ МЕЖДУНАРОДНОЙ
СТАНДАРТНОЙ ТОРГОВОЙ КЛАССИФИКАЦИИ

	2009		2010		
	АКШ- нын млн. доллары <i>млн. долларов США</i>	жыйын- тыкка карата пайыз менен <i>в про- центах к итогу</i>	АКШнын млн. доллары <i>млн. долларов США</i>	жыйын- тыкка карата пайыз менен <i>в про- центах к итогу</i>	
Импорт					Импорт
- бардыгы	3040,2	100	3222,8	100	- всего
Тамак-аш азыктары жана тирүү малдар	384,8	12,7	408,6	12,7	Пищевые про- дукты и живые животные
Суусундуктар жана тамеки	78,9	2,6	86,2	2,7	Напитки и табак
Азык-түлүк эмес сырьё, отундан башка	57,4	1,9	55,9	1,7	Сырьё непродо- вольственное, кроме топлива
Минералдык отун, майлоочу майлар жана ушул өндүү материалдар	803,2	26,4	854,0	26,5	Минеральное топливо, сма- зочные масла и аналогичные материалы
Мал жана өсүмдүк майлары, тоң майлар жана момдор	37,2	1,2	48,3	1,5	Животные и растительные масла, жиры и воски
Химиялык заттар жана башка категорияларга киргизилбеген ушул өндүү продукциялар	335,7	11,0	343,1	10,6	Химические вещества и аналогичная продукция, не включенные в другие категории

ВНЕШНЕЭКОНОМИЧЕСКАЯ ДЕЯТЕЛЬНОСТЬ

уландысы

продолжение

	2009		2010		
	АКШ-нын млн. доллары <i>млн. долларов США</i>	жыйынтыкка карата пайыз менен <i>в процентах к итогу</i>	АКШнын млн. доллары <i>млн. долларов США</i>	жыйынтыкка карата пайыз менен <i>в процентах к итогу</i>	
Негизинен материалдын түрлөрү боюнча классификацияланган өнөр жай товарлары	461,7	15,2	457,9	14,2	<i>Промышленные товары, классифицированные главным образом по виду материала</i>
Машиналар жана транспорт жабдуулары	604,4	19,9	691,6	21,5	<i>Машины и транспортное оборудование</i>
Ар түрдүү даяр буюмдар	275,2	9,0	276,6	8,6	<i>Различные готовые изделия</i>
Башка категорияларга киргизилбеген товарлар жана операциялар	1,7	0,1	0,6	0,0	<i>Товары и операции, не включенные в другие категории</i>

**16.5. КЫРГЫЗ РЕСПУБЛИКАСЫНЫН ӨЛКӨЛӨР
БОЮНЧА ТЫШКЫ СООДАСЫ
(АКШнын миллион доллары)**

**ВНЕШНЯЯ ТОРГОВЛЯ КЫРГЫЗСКОЙ РЕСПУБЛИКИ ПО СТРАНАМ
(миллионов долларов США)**

	Экспорт			Импорт			
	2008	2009	2010	2008	2009	2010	
Бардыгы	1855,6	1673,0	1759,8	4072,4	3040,2	3222,8	<i>Всего</i>
КМШ өлкөлөрү менен анын ичинен:							<i>По странам СНГ</i>
Азербайжан	2,6	1,3	1,6	10,5	3,9	4,2	<i>из них: Азербайджан</i>

ТЫШКЫ ЭКОНОМИКАЛЫК ИШМЕРДИК

уландысы	Экспорт			Импорт			продолжение
	2008	2009	2010	2008	2009	2010	
Беларусь	5,3	3,5	6,4	42,5	74,0	53,4	<i>Беларусь</i>
Казакстан	184,1	140,6	181,7	376,6	339,9	385,6	<i>Казахстан</i>
Молдова	0,7	1,3	0,9	3,5	3,1	2,9	<i>Молдова</i>
Россия	310,2	185,8	257,8	1492,2	1090,4	1083,9	<i>Россия</i>
Тажикстан	27,0	15,8	16,5	3,5	3,7	2,7	<i>Таджикистан</i>
Өзбекстан	232,1	167,6	41,3	160,1	111,7	93,8	<i>Узбекистан</i>
Украина	5,7	2,8	5,7	94,1	89,3	81,5	<i>Украина</i>
КМШдан тышкаркы өлкөлөр менен	843,9	920,2	971,7	1885,6	1322,8	1511,2	<i>По странам вне СНГ</i>
анын ичинен:							<i>из них:</i>
Австрия	0,0	0,7	0,0	10,9	7,8	9,0	<i>Австрия</i>
Бельгия	11,9	11,3	9,3	13,2	13,6	16,8	<i>Бельгия</i>
Германия	17,7	5,3	5,8	335,9	100,7	88,6	<i>Германия</i>
Италия	3,0	0,2	1,1	18,9	10,1	10,5	<i>Италия</i>
Нидерланды	0,9	2,7	1,8	41,8	49,5	25,7	<i>Нидерланды</i>
Бириккен Падышалык (Улуу Британия)	3,5	10,7	9,3	27,6	11,4	16,6	<i>Соединенное Королевство (Великобри- тания)</i>
Франция	108,2	184,9	38,2	18,3	20,8	31,4	<i>Франция</i>
Швеция	0,1	0,0	0,1	30,3	8,7	6,4	<i>Швеция</i>
Швейцария	440,5	444,8	387,9	8,8	14,1	13,1	<i>Швейцария</i>
Индия	0,6	3,6	0,6	14,0	15,2	21,6	<i>Индия</i>
Иран	12,0	7,4	10,3	9,7	6,2	7,0	<i>Иран</i>
Кытай	44,4	19,4	28,3	728,2	623,6	666,3	<i>Китай</i>
Бириккен Араб							<i>Объединенные Арабские</i>
Эмираттары	50,7	101,7	302,2	12,0	5,8	9,6	<i>Эмираты</i>
Пакистан	0,2	0,2	0,4	1,9	2,8	4,5	<i>Пакистан</i>
Корея Республикасы	1,0	0,7	0,7	83,2	51,2	49,5	<i>Республика Корея</i>

ВНЕШНЕЭКОНОМИЧЕСКАЯ ДЕЯТЕЛЬНОСТЬ

уландысы

продолжение

	Экспорт			Импорт			
	2008	2009	2010	2008	2009	2010	
Түркия	44,9	36,7	37,2	91,1	72,8	84,7	<i>Турция</i>
Япония	3,1	0,0	0,8	130,4	66,0	86,4	<i>Япония</i>
Канада	0,9	16,9	16,7	30,8	19,3	19,0	<i>Канада</i>
Америка Кошмо Штаттары	4,3	38,1	90,3	119,8	101,6	191,3	<i>Соединенные Штаты Америки</i>
Финляндия	0,1	0,4	0,6	25,6	13,8	6,6	<i>Финляндия</i>
Польша	1,1	0,6	0,8	22,4	19,1	24,3	<i>Польша</i>
Венгрия	0,0	0,2	0,1	9,0	8,0	13,3	<i>Венгрия</i>
Австралия	0,4	0,1	0,0	13,1	7,3	5,5	<i>Австралия</i>

17. КАЛКТЫН ЖАШОО ДЕНГЭЭЛИ

УРОВЕНЬ ЖИЗНИ НАСЕЛЕНИЯ

Иш жүзүндөгү акыркы керектөө - бул каржылоо булагына карабастан, жеке керектөө үчүн үй чарба-резидент тарабынан сатылып алынган бардык товарлар менен тейлөөлөрдүн наркы.

Үй чарбалардын иш жүзүндөгү акыркы керектөөсү - бул үй чарбалары тарабынан алардын кезектеги кирешелеринин эсебинен сатылып алынган (үй чарбалардын акыркы керектөөсүнө кеткен чыгымдар) жана мамлекеттик башкаруу органдары менен Үй чарбаларды тейлөөчү коммерциялык эмес уюмдардан (ҮЧТКУ) акысыз алынган (натуралай түрдөгү социалдык трансферттер) керектөө товарлар жана тейлөөлөр.

Экономикалык ишмердиктин түрлөрү боюнча ишканалары менен уюмдарынын **кызматкерлеринин номиналдык орточо айлык эмгек акысы**, эмгек акы фондусуна жылдык жыйынтык боюнча сыйлык жана бир жолку сыйлык катары төлөп берүүлөрдү кошо эсептеген акчаны, жумушчулардын орточо жылдык санына бөлүү аркылуу чыгарылат. Социалдык камсыздоо каражаттарынан жумушчулар алган жөлөкпүл эмгек акы фондуна жана орточо акчалай эмгек акыга кирбейт.

Пенсионердин **белгиленген бир айлык пенсиясынын орточо көлөмү** - Кыргыз Республикасынын Жогорку Кенешинин Мыйзам чыгаруу жыйынын 1997-ж. кабыл алынган «Мамлекеттик пенсияны социалдык камсыздоо жөнүндө» Кыргыз Республикасынын Мыйзамына ылайык белгиленген бир айлык пенсиялардын жалпы суммасын тийиштүү пенсионерлердин санына бөлүү аркылуу аныкталат.

Фактическое конечное потребление представляет собой стоимость всех товаров и услуг, приобретенных домашними хозяйствами - резидентами для индивидуального потребления независимо от источника финансирования.

Фактическое конечное потребление домашних хозяйств состоит из потребительских товаров и услуг, приобретаемых домашними хозяйствами за счет их текущих доходов (расходы на конечное потребление домашних хозяйств) и полученных от органов государственного управления и некоммерческих организаций, обслуживающих домашние хозяйства (НКООДХ) бесплатно (социальные трансферты в натуральной форме).

Среднемесячная номинальная заработная плата работников предприятий и организаций по видам экономической деятельности определена делением начисленного фонда заработной платы, включая вознаграждения по итогам работы за год и единовременные поощрения, на среднегодовую численность оплачиваемых работников. Пособия, получаемые работающими из средств социального страхования, в фонд заработной платы и среднюю денежную заработную плату не включаются.

Средний размер назначенной месячной пенсии пенсионера, установленной в соответствии с Законом Кыргызской Республики «О государственном пенсионном социальном страховании», принятым Законодательным собранием Жогорку Кенеша Кыргызской Республики в 1997г., определяется делением общей суммы

Белгиленген бир айлык пенсиянын реалдуу өлчөмү кезектеги мезгилдеги пенсиялардын номиналдуу өлчөмүн керектөө бааларынын индексине карата тактоо жолу менен алынат.

Пенсионердин санына социалдык коргоо органдарында эсепке алынган бардык пенсионерлер кирет.

Жашоо минимумунун өлчөмү - адамга мүмкүн болушунча минималдуу денгээлде керектөөнү камсыз кылган азык-түлүк, азык-түлүк эмес товарлардын жана тейлөөлөрдүн наркы.

Турак жай фонду - менчиктүүлүк формасына карабастан турак жайдын бардык түрү, ага турак үйлөр, атайын үйлөр (жатаканалар), жалгыз бой жана карылар үчүн атайын үйлөр, балдар үйлөрү, майыптар үчүн үй-интернаттар, мектептердин алдындагы интернаттар жана мектеп-интернаттар, квартиралар, кызматтык турак жайлар, жашоого боло турган курулуштардагы башка турак жайлар кирет.

Дачалар, жайкы бакча үйлөрү, спорттук жана туристтик базалар, санаториялар, эс алуу үйлөрү, пансионаттар, келүүчүлөр үчүн түнөк үйлөр, мейманканалар, казармалар темир жол вагончолору жана убактылуу эс алуу учурунда жашоого ылайыкталган башка курулуштар менен жайлар, жарандардын жашоо мөөнөтүнүн узактыгына карабастан турак жай фондунун курамына кирбейт.

Турак жайлардын эсеби менчиктүүлүктүн негизги түрлөрү боюнча алынат:

- **өзүмдүк турак жай фонду** - жарандардын жана юридикалык жактардын менчигиндеги (жеке менчик катары түзүлгөн) фонд;

- **мамлекеттик турак жай фонду** - жергиликтүү администрациялардын (акимдиктердин) турак жай уюмдары-

назначенных месячных пенсий на соответствующую численность пенсионеров. Реальный размер назначенной месячной пенсии исчисляется путем корректировки номинального размера пенсии текущего периода на индекс потребительских цен.

В численность пенсионеров включаются все пенсионеры, состоящие на учете в органах социальной защиты.

Величина прожиточного минимума - стоимость продовольственных и непродовольственных товаров и услуг, обеспечивающих человеку потребление на минимально допустимом уровне.

Жилищный фонд - совокупность всех жилых помещений, независимо от форм собственности, включая жилые дома, специальные дома (общежития), специальные дома для одиноких и престарелых, детские дома, дома-интернаты для инвалидов, интернаты при школах и школы-интернаты), квартиры, служебные жилые помещения, иные жилые помещения в других строениях, пригодные для проживания.

В составе жилищного фонда не учитываются дачи, летние садовые домики, спортивные и туристические базы, санатории, дома отдыха, пансионаты, дома для приезжих, гостиницы, казармы, железнодорожные вагончики и другие строения и помещения, предназначенные для отдыха, сезонного и временного проживания, независимо от длительности проживания в них граждан.

Учет жилищ ведётся по основным видам собственности:

- частный жилищный фонд - фонд, находящийся в собственности граждан и фонд, находящийся в собственности юридических лиц (соз-

нын, министрликтер менен ведомстволордун чарбалык эсептеги жана бюджеттик ишканаларынын, уюмдарынын жана мекемелеринин орток менчигиндеги фонду;

- **коомдук турак жай фонду** - коомдук бирикмелердин менчигиндеги фонд;

- **турак жай-курулуш кооперативдеринин (ТЖК) фонду** - турак жай-курулуш кооперативдеринин менчигиндеги фонд.

Турак үйлөрдүн жалпы аянты квартиралардын жашоого ылайыкталган жана көмөкчү аянттарынын (ашкана, кире бериш, квартиралар аралык коридорлор, ванналар же душтар, туалеттер, кладовкалар, ошондой эле жылытылган жана жашоого боло турган мансарддар, мезониндер, террасалар, верандалардын) суммасы катары аныкталат. Жатаканалардын көмөкчү жайларына жогоруда көрсөтүлгөндөрдөн тышкары маданий-тиричилик жана медициналык тейлөө багытындагы жайлар да кирет.

Турак жай имараттарынын жалпы аянтына төмөнкү аянттар кирбейт:

- тепкич клеткалары, лифт холлдоору, тамбурлар, жалпы коридорлор, вестибюлдар, галереялар, балкондор, лоджиялар, жылытылбаган террасалар, мансардалар жана мезониндер;

- турак жай-эксплуатациялоо уюмдары, дүкөндөр, байланыш бөлүмдөрү, балдар мекемелери, тиричилик кызматынын ишканалары ж.б.у.с. ээлеген турак эмес жайлар.

данных в качестве частных собственников);

- **государственный жилищный фонд** - фонд, находящийся в совместной собственности жилищных организаций местных администраций (акиматов), хозрасчетных и бюджетных предприятий, организаций и учреждений министерств и ведомств;

- **общественный жилищный фонд** - фонд, находящийся в собственности общественных объединений;

- **фонд жилищно-строительных кооперативов (ЖСК)** - фонд, находящийся в собственности жилищно-строительных кооперативов.

Общая площадь жилых домов определяется как сумма площадей жилых и подсобных помещений квартир (кухонь, передних, внутриквартирных коридоров, ванных или душевых, туалетов, кладовых, а также мансард, мезонинов, террас, веранд, отапливаемых и пригодных для проживания). В общежитиях к подсобным помещениям, кроме вышеуказанных, относятся помещения культурно-бытового назначения и медицинского обслуживания.

В общую площадь жилых зданий не включается площадь:

- лестничных клеток, лифтовых холлов, тамбуров, общих коридоров, вестибюлей, галерей, балконов, лоджий, неотапливаемых террас, мансард и мезонинов;

- нежилых помещений, занятых жилищно-эксплуатационными организациями, магазинами, отделениями связи, детскими учреждениями, предприятиями службы быта и т.д.

Калктын жашоо деңгээлинин индикаторлору
Индикаторы уровня жизни населения

17.1. КАЛКТЫН ЖАШОО ДЕҢГЭЭЛИНИН НЕГИЗГИ
СОЦИАЛДЫК-ЭКОНОМИКАЛЫК ИНДИКАТОРЛОРУ
ОСНОВНЫЕ СОЦИАЛЬНО-ЭКОНОМИЧЕСКИЕ ИНДИКАТОРЫ
УРОВНЯ ЖИЗНИ НАСЕЛЕНИЯ

	2006	2007	2008	2009	2010	
Үй чарбаларынын иш жүзүндөгү акыркы керектөөлөрү, млн. сом	118314,4	137226,1	190777,2	175451,7	197276,7	<i>Фактическое конечное потребление домашних хозяйств, млн. сомов на душу населения,</i>
калктын адам башына, миң сом	23,5	27,1	37,6	34,2	38,0	<i>тыс. сомов</i>
ИДПга карата пайыз менен мурунку жылга карата пайыз менен	104,0	96,7	101,5	87,2	93,0	<i>в процентах к ВВП</i>
	117,3	102,7	111,5	86,9	104,1	<i>в процентах к предыдущему году</i>
Бир кызматкердин орточо айлык номиналдык эмгек акысы, сом	3270	3970	5378	6161	7307	<i>Среднемесячная номинальная заработная плата одного работника, сомов</i>
Керектөө бааларынын индексин эсепке алгандагы бир кызматкердин анык эмгек акысы, мурунку жылга карата пайыз менен	118,5	110,2	108,8	107,3	109,8	<i>Реальная заработная плата одного работника с учетом индекса потребительских цен, в процентах к предыдущему году</i>

УРОВЕНЬ ЖИЗНИ НАСЕЛЕНИЯ

уландысы	2006	2007	2008	2009	2010	продолжение
Компенсациялык төлөөнү кошкондогу эсептелген бир айлык пенсиянын орточо өлчөмү (жылдын аягына карата), сом	906,0	1120,0	1460,0	2131,0	2886,0	<i>Средний размер назначенной месячной пенсии с учетом компенсационных выплат (на конец года), сомов</i>
Аныкталган бир айлык пенсиянын чыныгы өлчөмү, мурунку жылга карата пайыз менен	111,2	102,9	106,8	147,8	111,4	<i>Реальный размер назначенной месячной пенсии, в процентах к предыдущему году</i>
Жашоо минимуму ¹ (калктын адам башына орточо эсеп менен), айына сом менен						<i>Прожиточный минимум¹ (в среднем на душу населения), сомов в месяц</i>
бүт калк	2377,24	2795,88	3570,95	3263,22	3502,65	<i>все население</i>
анын ичинде:						<i>в том числе:</i>
эмгекке жарамдуу калк	2619,77	3082,85	3930,49	3624,87	3905,44	<i>трудоспособное население</i>
пенсиякерлер	2084,52	2435,62	3122,19	2926,82	3146,88	<i>пенсионеры</i>
балдар	2039,21	2399,15	3070,80	2802,17	2985,31	<i>дети</i>
Жашоо минимумуна катышы ¹ , пайыз:						<i>Соотношение с прожиточным минимумом¹, процентов:</i>
орточо айлык номиналдык эмгек акы ²	124,8	128,8	136,8	170,0	187,1	<i>среднемесячной номинальной заработной платы²</i>
эсептелген бир айлык пенсиянын орточо өлчөмү	43,5	46,0	46,8	72,8	91,7	<i>среднего размера назначенных месячных пенсий</i>

КАЛКТЫН ЖАШОО ДЕНГЭЭЛИ

уландысы						продолжение
	2006	2007	2008	2009	2010	
Бир ай үчүн эмгек акынын минималдуу өлчөмү, сом	100	340	340	340	500	Минимальный размер оплаты труда за месяц, сомов
Минималдуу эмгек акынын анык өлчөмү мурунку жылга карата пайыз менен	94,7	308,5	80,3	93,6	136,2	Реальный размер минимальной оплаты труда, в процентах к предыдущему году

¹ 2009-ж. чейин - минималдуу керектөө бюджет.

² Эмгекке жарамдуу калк.

¹ До 2009г.- минимальный потребительский бюджет.

² Трудоспособного населения.

17.2. ҮЙ ЧАРБАЛАРЫНЫН ИШ ЖҮЗҮНДӨГҮ
АКЫРКЫ КЕРЕКТӨӨЛӨРҮ
(азыркы баа менен, миллион сом)

ФАКТИЧЕСКОЕ КОНЕЧНОЕ ПОТРЕБЛЕНИЕ ДОМАШНИХ ХОЗЯЙСТВ
(в текущих ценах; миллионов сомов)

	2006	2007	2008	2009	2010	
Үй чарбаларынын иш жүзүндөгү акыркы керектөөлөрү анын ичинде:	118314,4	137226,1	190777,2	175451,7	197276,7	Фактическое конечное потребление домашних хозяйств в том числе:
үй чарбаларынын керектөө чыгымдары	105799,4	120678,9	171294,6	154886,9	175228,6	расходы домашних хозяйств на потребление
натуралдык түрдө алынган социалдык трансферттер	12515,0	16547,2	19482,6	20564,8	22048,1	социальные трансферты, полученные в натуральной форме
анын ичинен жеке тейлөөлөрдү көрсөтүүчү мамлекеттик мекемелердин чыгымдары	10061,3	13084,9	16812,3	17933,3	19317,8	из них расходы государственных учреждений, оказывающих индивидуальные услуги

17.3. ҮЙ ЧАРБАЛАРЫНЫН ИШ ЖҮЗҮНДӨГҮ АКЫРКЫ
КЕРЕКТӨӨЛӨРҮНҮН ӨЗГӨРҮҮЛӨРҮ

(салыштырма баа менен; өткөн жылга карата пайыз менен)

ИЗМЕНЕНИЕ ФАКТИЧЕСКОГО КОНЕЧНОГО ПОТРЕБЛЕНИЯ
ДОМАШНИХ ХОЗЯЙСТВ

(в сопоставимых ценах; в процентах к предыдущему году)

	2006	2007	2008	2009	2010	
Үй чарбалары-нын иш жүзүндөгү акыркы керектөөлөрү	117,3	102,7	111,5	86,9	104,1	Фактическое конечное потребление домашних хозяйств
анын ичинде төмөнкүлөрдүн эсебинен:						в том числе за счет:
үй чарбалары-нын чыгымдары	119,6	102,5	113,4	85,4	104,6	расходов домашних хозяйств
натуралдык формадагы социалдык трансферттер	99,0	103,9	97,5	100,6	100,7	социальных трансфертов в натуральной форме

Калктын кирешелери

Доходы населения

17.4. ЭКОНОМИКАЛЫК ИШМЕРДИКТИН ТҮРЛӨРҮ БОЮНЧА
ИШКАНАЛАР МЕНЕН УЮМДАРДЫН КЫЗМАТКЕРЛЕРИНИН ОРТО-
ЧО БИР АЙЛЫК НОМИНАЛДЫК ЭМГЕК АКЫЛАРЫ

(сом)

СРЕДНЕМЕСЯЧНАЯ НОМИНАЛЬНАЯ ЗАРАБОТНАЯ ПЛАТА
РАБОТНИКОВ ПРЕДПРИЯТИЙ И ОРГАНИЗАЦИЙ
ПО ВИДАМ ЭКОНОМИЧЕСКОЙ ДЕЯТЕЛЬНОСТИ

(сомов)

	2006	2007	2008	2009	2010	
Бардыгы экономика боюнча	3270	3970	5378	6161	7037	Всего в экономике
Айыл чарбасы, аңчылык жана токой чарбасы	1259	1788	2416	3347	4392	Сельское хозяйство, охота и лесное хозяйство
Балыкчылык, балык өстүрүүчүлүк	1852	1471	2915	3957	3410	Рыболовство, рыбоводство

КАЛКТЫН ЖАШОО ДЕНГЭЭЛИ

уландысы						продолжение
	2006	2007	2008	2009	2010	
Тоо кен казуу өнөр жайы	3964	4609	5749	5856	8204	<i>Горнодобывающая промышленность</i>
Иштетүүчү өнөр жайы	6211	6254	7812	9546	11341	<i>Обрабатывающая промышленность</i>
Электр энергиясын, газ менен сууну өндүрүү жана бөлүштүрүү	5340	6315	7935	8734	10513	<i>Производство и распределение электроэнергии, газа и воды</i>
Курулуш	2887	3613	5245	6620	8131	<i>Строительство</i>
Соода; автомобил- дерди, тиричилик буюмдарын жана жеке колдонулуучу нерселерди ондоо	2288	3142	4487	6477	7328	<i>Торговля; ремонт автомобилей, бытовых изделий и предметов лич- ного пользования</i>
Мейманканалар жана ресторандар	3244	4191	4769	5793	6965	<i>Гостиницы и рестораны</i>
Транспорт жана байланыш	5141	6497	9897	9717	12345	<i>Транспорт и связь</i>
Финансылык ишмердик	10669	10791	14864	16750	20182	<i>Финансовая деятельность</i>
Кыймылсыз мүлк операциялары, ижара жана керектөөчүлөргө тейлөөлөрдү көрсөтүү	3492	4576	6326	7853	8559	<i>Операции с недвижимым имуществом, аренда и предос- тавление услуг потребителям</i>
Мамлекеттик башкаруу	3753	4469	6958	8106	9669	<i>Государственное управление</i>
Билим берүү	1955	2676	3424	3638	4140	<i>Образование</i>
Саламаттыкты сак- тоо жана социал- дык тейлөөлөрдү көрсөтүү	1751	2541	3486	3909	4304	<i>Здравоохранение и предоставление социальных услуг</i>
Коммуналдык, социалдык жана жеке тейлөөлөрдү көрсөтүү	2243	2536	3414	3566	5358	<i>Предоставление коммунальных, социальных и пер- сональных услуг</i>

17.5. ИШКАНАЛАР МЕНЕН УЮМДАРДЫН КЫЗМАТКЕРЛЕРИНИН
ОРТОЧО АЙЛЫК НОМИНАЛДЫК ЭМГЕК АКЫЛАРЫ
АКШНЫН ДОЛЛАРЫ МЕНЕН
СРЕДНЕМЕСЯЧНАЯ НОМИНАЛЬНАЯ ЗАРАБОТНАЯ ПЛАТА РАБОТНИКОВ
ПРЕДПРИЯТИЙ И ОРГАНИЗАЦИЙ В ДОЛЛАРАХ США

Жылдар Годы	Орточо айлык номиналдык эмгек акы Среднемесячная номинальная заработная плата		Орточо айлык эмгек акынын эмгекке жарамдуу калктын жашоо минимумуна болгон катышы ¹ , пайыз Отношение среднемесячной заработной платы к прожиточному минимуму трудоспособного населения ¹ , процентов
	сом сомов	АКШнын доллары долларов США	
2006	3270	81,4	124,8
2007	3970	106,4	128,8
2008	5378	147,1	136,8
2009	6161	143,6	170,0
2010	7307	159,0	187,1

¹ 2009-ж. чейин - минималдуу керектөө бюджетине.

¹ До 2009г. - к минимальному потребительскому бюджету.

17.6. ПЕНСИЯЛЫК КАМСЫЗДООНУН НЕГИЗГИ КӨРСӨТКҮЧТӨРҮ
ОСНОВНЫЕ ПОКАЗАТЕЛИ ПЕНСИОННОГО ОБЕСПЕЧЕНИЯ

	2006	2007	2008	2009	2010	
Пенсионерлердин саны ¹ (жылдын аягына карата), миң адам	524	529	571	565	575	Численность пенсионеров ¹ (на конец года), тыс. человек
мурунку жылга карата пайыз менен	97,8	100,9	107,6	98,9	101,8	в процентах к предыдущему году
Бир пенсионерге туура келген экономикада иштегендердин саны, адам	4,1	4,0	3,9	4,0	3,9	Численность занятых в экономике, приходящихся на одного пенсионера, человек
Компенсациялык төлөөнү кошкондогу эсептелген бир айлык пенсиянын орточо өлчөмү (жылдын аягына карата), сом	906,0	1120,0	1460,0	2131,0	2886,0	Средний размер назначенной месячной пенсии с учетом компенсационных выплат (на конец года), сомов

КАЛКТЫН ЖАШОО ДЕНГЭЭЛИ

уландысы	<i>продолжение</i>					
	2006	2007	2008	2009	2010	
Пенсионердин жашоо минимуму ² , сом	2084,52	2435,62	3122,19	2926,82	3146,88	<i>Прожиточный минимум пенсионера², сомов</i>
Эсептелген айлык пенсиянын орточо өлчөмүнүн төмөнкүлөргө катышы пайыз менен: пенсионердин жашоо минимумуна ²	43,5	46,0	46,8	72,8	91,7	<i>Соотношение среднего размера назначенной месячной пенсии в процентах к: прожиточному минимуму пенсионера²</i>
номиналдык эмгек акынын орточо көлөмүнө карата	27,7	28,2	27,1	34,6	39,5	<i>среднему размеру номинальной заработной платы</i>
Аныкталган бир айлык пенсиянын чыныгы өлчөмү, мурунку жылга карата пайыз менен	111,2	102,9	106,8	147,8	111,4	<i>Реальный размер назначенной месячной пенсии, в процентах к предыдущему году</i>
Социалдык фондко камсыздандыруу мүчө акылары: млн. сом	5587,4	7136,7	9054,2	10806,1	12083,9	<i>Страховые взносы в Социальный фонд: млн. сомов</i>
ИДПга карата пайыз менен	4,9	5,0	4,8	5,4	5,7	<i>в процентах к ВВП</i>
Пенсияларды төлөө чыгымдары: млн. сом	5252,5	6294,4	7782,9	11371,1	15336,8	<i>Расходы на выплату пенсий: млн. сомов</i>
ИДПга карата пайыз менен	4,6	4,4	4,1	5,7	7,2	<i>к ВВП</i>

¹ Социалдык фонддун, башка министрликтердин жана ведомстволордун пенсиялык органдарында эсепте тургандар.

¹ *Состоящих на учете в пенсионных органах Социального фонда и других министерств и ведомств.*

² 2009-ж. чейин - минималдуу керектөө бюджети.

² *До 2009г. - минимальный потребительский бюджет.*

17.7. ПЕНСИОНЕРЛЕРДИН САНЫ ЖАНА ПЕНСИЯЛЫК
КАМСЫЗДООНУН ТҮРЛӨРҮ БОЮНЧА АНЫКТАЛГАН
БИР АЙЛЫК ПЕНСИЯНЫН ОРТОЧО ӨЛЧӨМҮ
(1-январга карата)

ЧИСЛЕННОСТЬ ПЕНСИОНЕРОВ И СРЕДНИЙ РАЗМЕР НАЗНАЧЕННОЙ
МЕСЯЧНОЙ ПЕНСИИ ПО ВИДАМ ПЕНСИОННОГО ОБЕСПЕЧЕНИЯ
(на 1 января)

	Пенсионерлердин саны ¹ , миң адам			Компенсациялык төлөөнү кошкондогу эсептелген бир айлык пенсиянын орточо өлчөмү, сом		
	Численность пенсионеров ¹ , тыс. человек			Средний размер назначенной месячной пенсии с учетом компенсационных выплат, сомов		
	2009	2010	2011	2009	2010	2011
Бардык пенсионерлер <i>Все пенсионеры</i>	571	565	575	1460,0	2131,0	2886,0
анын ичинен пенсия алуучулар: <i>из них получающие пенсии:</i>						
карылыгы боюнча по старости	412	407	411	1566,7	2327,5	3044,8
майыптыгы боюнча по инвалидности	74	77	82	1082,1	1585,5	2202,7
багуучусунан айрылгандыгы боюнча (ар бир эмгекке жарамсыз үй бүлө мүчөсүнө) по случаю потери кормильца (на каждого нетрудоспособного члена семьи)	85	81	82	576,2	829,0	1286,2

¹ Социалдык фонддун, башка министрликтердин жана ведомстволордун пенсиялык органдарында эсепте тургандар.

¹ Состоящих на учете в пенсионных органах Социального фонда и других министерств и ведомств.

**17.8. СОЦИАЛДЫК КАМСЫЗДООНУН ТҮРЛӨРҮ БОЮНЧА
БИР АЙЛЫК МАМЛЕКЕТТИК ЖӨЛӨКПУЛ АЛУУЧУЛАРДЫН
САНЫ ЖАНА ОРТОЧО ӨЛЧӨМҮ**
(1-январга карата)

ЧИСЛЕННОСТЬ ПОЛУЧАТЕЛЕЙ И СРЕДНИЙ РАЗМЕР ГОСУДАРСТВЕННОГО
МЕСЯЧНОГО ПОСОБИЯ ПО ВИДАМ СОЦИАЛЬНОГО ОБЕСПЕЧЕНИЯ
(на 1 января)

	Алуучулардын саны ¹ , миң адам <i>Численность получа- телей¹, тыс. человек</i>			Эсептелген бир айлык жөлөк- пулдун орточо өлчөмү, сом <i>Средний размер назначенного месячного пособия, сомов</i>		
	2009	2010	2011	2009	2010	2011
Бардык алуучулар <i>Все получатели</i>	422	434	430	221,5	273,9	431,0
анын ичинен жө- лөкпул алуучулар: <i>из них получающие пособие:</i>						
ай сайын бир жолу берилүүчү жөлөкпул <i>единое ежемесячное пособие</i>	362	371	362	135,4	171,7	235,2
социалдык жөлөкпул <i>социальное пособие</i>	61	63	68	714,7	826,9	1410,8
анын ичинен: <i>из них:</i>						
бала кезинен майыптар <i>инвалиды с детства</i>	23	24	25	782,3	898,4	1471,8
18 жашка чейинки майып балдар <i>дети-инвалиды до 18 лет</i>	21	21	22	830,2	961,6	1593,0
жалпы оорудан майып болгондор <i>инвалиды от общего заболевания</i>	3	3	4	489,9	569,0	1450,5

уландысы

продолжение

	Алуучулардын саны ¹ , миң адам <i>Численность получателей¹, тыс. человек</i>			Эсептелген бир айлык жөлөк- пулдун орточо өлчөмү, сом <i>Средний размер назначенного месячного пособия, сомов</i>		
	2009	2010	2011	2009	2010	2011
багуучусунан айрыл- гандыгы боюнча (ар бир эмгекке жарамсыз үй бүлө мүчөсүнө) <i>по случаю потери кормильца (на каж- дого нетрудоспособ- ного члена семьи)</i>	12	12	13	497,0	577,0	1040,0

¹ Калкты социалдык жактан коргоо органдарында эсепте тургандар.

¹ Состоящих на учете в органах социальной защиты населения.

17.9. КОММЕРЦИЯЛЫК БАНКТАРДЫН МЕКЕМЕЛЕРИНДЕГИ КАЛКТЫН САЛЫМДАРЫ (жылдын аягына карата)

ВКЛАДЫ НАСЕЛЕНИЯ В УЧРЕЖДЕНИЯХ КОММЕРЧЕСКИХ БАНКОВ (на конец года)

	2006	2007	2008	2009	2010	
Банктардын фили- алдарынын саны	187	228	240	244	252	<i>Число филиалов банков</i>
Салымдардын саны, миң	244,8	325,9	371,1	428,9	472,3	<i>Число вкладов, тыс.</i>
Салымдардын сум- масы, млн. сом	4301,5	6801,0	6962,9	9654,5	11747,5	<i>Сумма вкладов, млн. сомов</i>
Салымдын орточо өлчөмү, сом	17570,7	20868,2	18764,2	22507,1	24871,6	<i>Средний размер вклада, сомов</i>
Калктын адам ба- шына эсептегенде- ги салымдын орто- чо өлчөмү, сом	832,9	1306,1	1326,2	1793,4	2156,3	<i>Средний размер вклада в расче- те на душу на- селения, сомов</i>

Калктын турак жай шарттары
Жилищные условия населения

17.10. ТУРАК ЖАЙ ФОНДУ

(турак жайлардын жалпы аянты; жылдын аягына карата)

ЖИЛИЩНЫЙ ФОНД

(общая площадь жилищ; на конец года)

	2006	2007	2008	2009	2010	
Бүт турак жай фонду:						<i>Весь жилищный фонд:</i>
бардыгы, миң м ²	64836	65236	70675	77181	86246	<i>всего, тыс. м²</i>
орточо эсеп менен бир туруучуга, м ²	12,5	12,5	13,4	14,2	15,7	<i>в среднем на одного жителя, м²</i>

17.11. ТУРАК ЖАЙЛАРДЫ ЖАРАНДАРГА ПАЙДАЛАНУУГА БЕРҮҮ

ПРЕДОСТАВЛЕНИЕ ЖИЛЬЯ ГРАЖДНАМ

	2006	2007	2008	2009	2010	
Жашоо шарттарын жакшырткан үй бүлөлөрдүн саны (жалгыз бойлор кошо):						<i>Число семей (включая одиночек), улучшивших жилищные условия:</i>
миң	0,7	0,2	0,7	0,2	0,2	<i>тысяч</i>
турак жай алууда кезекте турган үйбүлөлөрдүн санына пайыз менен	3,8	1,4	4,5	1,7	2,4	<i>в процентах от числа семей, состоявших на учете на получение жилья</i>
Жылдын аягына карата турак жай алуунун кезегинде турган үй бүлөлөрдүн саны (жалгыз бойлор кошо):						<i>Число семей (включая одиночек), состоявших на учете на получение жилья на конец года:</i>
миң	17,0	17,5	14,4	10,8	12,3	<i>тысяч</i>
үй бүлөлөрдүн (жалгыз бойлор кошо) жалпы санына пайыз менен	1,6	1,7	1,3	1,0	1,2	<i>в процентах от общего числа семей (включая одиночек)</i>

17.12. КОММУНАЛДЫК ЧАРБАНЫН НЕГИЗГИ КӨРСӨТКҮЧТӨРҮ
ОСНОВНЫЕ ПОКАЗАТЕЛИ КОММУНАЛЬНОГО ХОЗЯЙСТВА

	2006	2007	2008	2009	2010	
Көчөдөгү канализация түйүнүнүн бириндеген узундугу, миң км	1,3	1,3	1,3	1,3	4,9	<i>Одиночное протяжение уличной канализационной сети, тыс. км</i>
Тазалоочу курулмалар аркылуу өткөрүлгөн агып чыкма суулар, млн. куб. м	141,6	151,4	152,7	146,6	132,8	<i>Пропущено сточных вод через очистные сооружения, млн. куб. м</i>
Болгон мончолор (сауналар), саны	...	262	...	257	...	<i>Наличие бань (саун), единиц</i>
тейленгендердин саны, миң адам	...	870,6	...	1078,4	...	<i>число обслуженных, тыс. человек</i>
Бардык көчөлөр, өтмө көчөлөр жана суу жээгиндеги көчөлөрдүн жалпы узундугу, миң км	10,7	10,7	10,8	29,6	29,5	<i>Общее протяжение всех улиц, проездов и улиц набережных, тыс. км</i>
анын ичинде жакшыртылган үстүнкү катмары менен	3,7	3,7	3,6	4,3	4,3	<i>в том числе с усовершенствованным покрытием</i>
Көчөөлөрдүн жарык болгон бөлүктөрүнүн узундугу, миң км	2,3	2,3	2,4	4,9	3,4	<i>Протяжение освещенных частей улиц, тыс. км</i>
Көк олтургузуулардын жалпы аянты, миң га	11,4	11,4	11,4	11,4	11,5	<i>Общая площадь зеленых насаждений, тыс. га</i>
Тиричилик калдыктарды тышка чыгаруу, миң куб. м	1544	1545	2521	6642	1114,5 ¹	<i>Вывезено бытового мусора, тыс. куб. м</i>

¹Миң тонна.

¹Тыс. тонн.

18. ИЛИМИЙ ПОТЕНЦИАЛ

НАУЧНЫЙ ПОТЕНЦИАЛ

Илимий-техникалык иштердин көлөмүнө илимий изилдөөлөр (илимий-изилдөө иштери) жана иштеп чыгуулар, ошондой эле илимий-техникалык тейлөөлөр кирет.

Илимий изилдөөлөргө жана иштеп чыгууларга жаңы илимий билимдерди алууга жана алардын иш жүзүндө аткарылышына багытталган иштер кирет. Алар илимдин бардык тармактарындагы негиздүү, колдонмо изилдөөлөрүн камтыйт.

Негиздүү изилдөөлөргө бул билимдердин пайдаланылышына байланыштуу кандайдыр бир анык максатты көздөбөстөн жаңы билимдерди алууга багытталган эксперименталдык же теориялык изилдөөлөр кирет.

Колдонмо изилдөөлөр техникалык жаңы табылгаларды иш жүзүндө пайдалануу максатында жаңы билимдерди алууга багытталган.

Иштеп чыгуулар - жаңы материалдардын, продуктулардын, түзүлүштөрдүн, технологиялык процесстердин тажрыйбалык-конструкторлук жана долбоорлук-технологиялык иштери.

Изилдөөчү адистердин санына илимий-изилдөө иштерин жана иштеп чыгууларды профессионал катары жүргүзүүчү адистер кирет. Бул категорияга изилдөө процесстерине түздөн-түз жетекчилик кылуучу администрациялык башкаруу персоналы, ошондой эле илимий-изилдөө иштерин жүргүзүүгө катышкан аспиранттар да кирет.

Техник-адистерге эреже катары, изилдөөчүлөрдүн жетекчилиги астында иштеген техникалык милдеттерди аткарып, илимий изилдөөлөрдү жана иштеп чыгуулар-

В объем научно-технических работ включаются научные исследования (научно-исследовательские работы) и разработки, а также научно-технические услуги.

К научным исследованиям и разработкам относятся работы, направленные на получение новых научных знаний и определение путей их практического применения. Они включают фундаментальные и прикладные исследования во всех областях науки.

К фундаментальным исследованиям относятся экспериментальные или теоретические исследования, направленные на получение новых знаний без какой-либо конкретной цели, связанной с использованием этих знаний.

Прикладные исследования направлены на получение новых знаний с целью практического их использования для разработки технических нововведений.

Разработки - опытно-конструкторские и проектно-технологические работы, обеспечивающие создание новых материалов, продуктов, устройств, технологических процессов.

В численность специалистов-исследователей включаются специалисты, профессионально занимающиеся научными исследованиями и разработками. В эту категорию включается административно-управленческий персонал, осуществляющий непосредственное руководство исследовательским процессом, а также аспиранты, непосредственно участвующие в проведении научно-исследовательских работ.

К специалистам-техникам относятся работники, которые участвуют в проведении научных исследований и разработок, выполняя технические функции, как правило, под руково-

ды жүргүзүүгө катышкан кызматчылар кирет.

Кошумча персоналдарга илимий-изилдөө иштерине жана тейлөөлөргө байланыштуу кошумча милдеттерди аткаруучу кызматчылар кирет.

Жогорку окуу жайлары окуу-педагогикалык иштер менен бирге илимий-изилдөө жана иштеп чыгуу иштерине катышкан **илимий-педагогикалык кызматкерлер** жөнүндө маалыматтарды беришет. Бул кызматкерлер илимий-изилдөө иштеринин бөлүмдөрүнүн штаттарына кирбейт, бирок жогорку кесиптик окуу жайларынын кафедраларында илимий иштердин бекитилген планы боюнча же келишимдик негизде илимий-изилдөө иштерин алып барышат.

дством исследователей.

К вспомогательному персоналу относятся работники, выполняющие вспомогательные функции, связанные с проведением научно-технических работ и услуг.

Высшие учебные заведения представляют данные о научно-педагогических работниках, выполняющих наряду с научно-педагогической деятельностью научные исследования и разработки. Эти работники не состоят в штате научно-исследовательских подразделений, но ведут научно-технические работы на кафедрах ВПУЗа по утвержденному плану научных работ или на основе договоров.

18.1. ИЛИМИЙ-ТЕХНИКАЛЫК ИШТЕРДИН КӨЛӨМҮ¹

(миллион сом)

ОБЪЕМ НАУЧНО-ТЕХНИЧЕСКИХ РАБОТ¹

(миллионов сомов)

	2006	2007	2008	2009	2010	
Иштердин наркы - бардыгы						
Стоимость работ - всего						
Бардык илимий-техникалык иштер алардын ичинен:	268,3	351,7	354,6	292,5	329,0	<i>Все научно-технические работы из них:</i>
илимий-изилдөө иштери анын ичинде	164,6	242,9	269,6	248,9	261,1	
фундаменталдуу иштеп чыгуулар анын ичинде:	109,2	147,8	189,6	58,2	79,7	
долбоорлук-конструктордук жана технологиялык иштер	85,9	76,5	54,7	20,9	43,9	
	69,3	59,5	44,8	17,5	39,9	

ИЛИМИЙ ПОТЕНЦИАЛ

уландысы						продолжение
	2006	2007	2008	2009	2010	
буюмдардын (продукциялардын) тажрыйбалык үлгүлөрүн (партияларын) даярдоо	8,0	7,4	6,5	1,7	2,9	изготовление опытных образцов (партий) изделий (продукции)
курулуш үчүн долбоорлук иштер	8,6	9,6	3,4	1,7	1,1	проектные работы для строительства
илимий-техникалык тейлөөлөр	17,8	32,3	30,3	22,7	24,0	научно-технические услуги
анын ичинде өз күчтөрү менен аткарылганы в том числе выполнено собственными силами						
Бардык илимий-техникалык иштер алардын ичинен:	266,0	351,0	347,9	272,6	320,9	Все научно-технические работы из них:
илимий-изилдөө иштери анын ичинде	163,5	242,9	265,0	233,5	254,6	научно-исследовательские работы в том числе
фундаменталдуу иштеп чыгуулар анын ичинде:	108,1	147,8	186,7	52,5	74,4	фундаментальные разработки в том числе:
долбоорлук-конструктордук жана технологиялык иштер	84,8	75,8	52,9	16,4	42,3	проектно-конструкторские и технологические работы
буюмдардын (продукциялардын) тажрыйбалык үлгүлөрүн (партияларын) даярдоо	68,5	59,0	44,2	13,5	38,4	изготовление опытных образцов (партий) изделий (продукции)
курулуш үчүн долбоорлук иштер	7,9	7,3	6,0	1,5	2,8	проектные работы для строительства
илимий-техникалык тейлөөлөр	8,4	9,5	2,7	1,4	1,1	научно-технические услуги
	17,8	32,3	30,0	22,7	24,0	

¹ Тийиштүү жылдардын баалары боюнча.

¹ В ценах соответствующих лет.

18.2. ИЛИМИЙ ИЗИЛДӨӨЛӨРДҮ ЖАНА ИШТЕП ЧЫГУУЛАРДЫ
АТКАРГАН КЫЗМАТКЕРЛЕРДИН САНЫ

(жылдын аягына карата; адам)

ЧИСЛЕННОСТЬ РАБОТНИКОВ, ВЫПОЛНЯВШИХ НАУЧНЫЕ
ИССЛЕДОВАНИЯ И РАЗРАБОТКИ

(на конец года; человек)

	2006	2007	2008	2009	2010	
Илимий изилдөөлөрдү жана иштеп чыгууларды (көп жерде иштегендер кирбейт) аткарган кызматкерлердин саны	3287	3140	3076	3533	3129	Численность работников, выполнявших научные исследования и разработки (без совместителей)
анын ичинде:						в том числе:
изилдөөчү адистер	2154	2034	1835	2290	1974	специалисты-исследователи
техниктер	205	204	378	376	261	техники
жардамчы персонал	457	480	429	462	428	вспомогательный персонал
башкалар	471	422	434	405	466	прочие
Иштеген жалпы кызматкерлердин ичинен окумуштуулук даражалары барлары						Из общей численности работников имеют ученую степень:
илимдин докторлору	251	233	246	334	286	доктора наук
илимдин кандидаттары	603	560	607	764	675	кандидата наук
Педагогикалык ишмердик менен катар илимий изилдөөлөрдү жана иштеп чыгууларды аткарган илимий педагогикалык кызматкерлердин саны	1557	1604	1994	1997	2811	Численность научно-педагогических работников, выполнявших научные исследования и разработки наряду с педагогической деятельностью
алардын ичинен окумуштуулук даражалары барлары:						из них имеют ученую степень:
илимдин докторлору	169	197	156	141	162	доктора наук
илимдин кандидаттары	454	498	713	437	676	кандидата наук

18.3. ОКУТУУНУН ТҮРЛӨРҮ БОЮНЧА АСПИРАНТТАРДЫН САНЫ ЖАНА БҮТКӨНДӨРҮ

(адам)

ЧИСЛЕННОСТЬ И ВЫПУСК АСПИРАНТОВ ПО ВИДАМ ОБУЧЕНИЯ

(человек)

	2006	2007	2008	2009	2010	
Бардык аспирант-тар (жылдын аягына карата)	2451	2394	2330	2201	2299	Всего аспирантов (на конец года)
анын ичинде окугандар:						<i>в том числе обучавшихся:</i>
иштен бошотулуп	1033	990	1036	981	1010	<i>с отрывом от производства</i>
иштен бошотулбай	1418	1404	1294	1220	1289	<i>без отрыва от производства</i>
илимий мекемелерде окугандар анын ичинде окугандар:	340	310	298	251	291	<i>в научных учреждениях в том числе обучавшихся:</i>
иштен бошотулуп	172	129	186	100	127	<i>с отрывом от производства</i>
иштен бошотулбай	168	181	112	151	164	<i>без отрыва от производства</i>
жогорку окуу жайларында окугандар:	2111	2084	2032	1950	2008	<i>в высших профессиональных учебных заведениях в том числе обучавшихся:</i>
анын ичинде окугандар:						<i>с отрывом от производства</i>
иштен бошотулуп	861	861	850	881	883	<i>без отрыва от производства</i>
иштен бошотулбай	1250	1223	1182	1069	1125	<i>от производства</i>
Бир жылда бүтүрүлгөн бардык аспиранттар	565	536	585	559	592	Всего выпущено аспирантов за год
илимий мекемелерде бүтүрүлгөндөр анын ичинде окугандар:	95	85	86	59	57	<i>научными учреждениями в том числе обучавшихся:</i>
иштен бошотулуп	43	44	39	28	35	<i>с отрывом от производства</i>
иштен бошотулбай	52	41	47	31	22	<i>без отрыва от производства</i>

уландысы						продолжение
	2006	2007	2008	2009	2010	
жогорку окуу жайларында окугандар анын ичинде окугандар:	470	451	499	500	535	<i>высшими учебными заведениями в том числе обучавшихся с отрывом от производства без отрыва от производства</i>
иштен бошотулганы	218	231	267	276	228	
иштен бошотулбаганы	252	220	232	224	307	
Бүткөндөрдүн ичинен диссертация жактагандар	43	33	33	30	42	

18.4. ИЛИМДИН ТАРМАКТАРЫ БОЮНЧА АСПИРАНТТАРДЫН САНЫ
(жылдын аягына карата; адам)

ЧИСЛЕННОСТЬ АСПИРАНТОВ ПО ОТРАСЛЯМ НАУК
(на конец года; человек)

	2006	2007	2008	2009	2010	
Бардыгы	2451	2394	2330	2201	2299	Всего
анын ичинде илимдин тармактары боюнча:						<i>в том числе по отраслям наук:</i>
физика-математика	80	79	111	112	82	<i>физико-математическим</i>
химия	32	30	25	16	31	<i>химическим</i>
биология	102	75	78	54	79	<i>биологическим</i>
геология-минералогия	84	82	74	104	149	<i>геолого-минералогическим</i>
техникалык	254	268	254	238	297	<i>техническим</i>
айыл чарба тарых	38	36	20	19	27	<i>сельскохозяйственным историческим</i>
экономика	102	109	111	106	103	<i>экономическим</i>
философия	369	377	374	339	319	<i>философским</i>
филология	62	86	119	89	151	<i>филологическим</i>
география	349	328	245	360	293	<i>географическим</i>
юрдикалык	11	12	7	5	4	<i>юридическим</i>
	373	315	300	179	184	

ИЛИМИЙ ПОТЕНЦИАЛ

уландысы						<i>продолжение</i>
	2006	2007	2008	2009	2010	
педагогика	213	210	213	160	145	<i>педагогическим</i>
медицина	186	181	176	168	162	<i>медицинским</i>
фармацевтика	-	-	-	-	-	<i>фармацевтическим</i>
ветеринария	7	8	11	46	70	<i>ветеринарным</i>
искусство таануу	40	46	28	5	-	<i>искусствоведению</i>
архитектура	20	18	14	15	17	<i>архитектуре</i>
психология	34	34	34	39	68	<i>психологическим</i>
социология	16	18	19	28	29	<i>социологическим</i>
саясий	78	81	90	114	81	<i>политическим</i>
культурология	1	1	1	1	7	<i>культурологии</i>
башка наукалар	-	-	26	4	1	<i>другие науки</i>

18.5. ИЛИМДИН ТАРМАКТАРЫ БОЮНЧА АСПИРАНТТАРДЫ
БҮТҮРҮП ЧЫГАРУУ

(адам)

ВЫПУСК АСПИРАНТОВ ПО ОТРАСЛЯМ НАУК

(человек)

	2006	2007	2008	2009	2010	
Бардыгы	565	536	585	559	592	<i>Всего</i>
анын ичинде илимдин тармактары боюнча:						<i>в том числе по отраслям наук:</i>
физика-математика	36	14	26	34	25	<i>физико-математическим</i>
химия	7	11	8	4	3	<i>химическим</i>
биология	32	29	20	13	24	<i>биологическим</i>
геология-минералогия	16	33	21	34	42	<i>геолого-минералогическим</i>
техникалык	47	63	56	62	58	<i>техническим</i>
айыл чарба	7	10	9	6	3	<i>сельскохозяйственным</i>
тарых	29	24	24	27	29	<i>историческим</i>
экономика	89	73	83	80	99	<i>экономическим</i>

уландысы

продолжение

	2006	2007	2008	2009	2010	
философия	11	21	24	27	32	философским
филология	74	65	57	64	67	филологическим
география	1	5	2	1	-	географическим
юримикалык	74	45	65	55	42	юримическим
педагогика	29	38	48	32	38	педагогическим
медицина	51	48	82	38	61	медицинским
ветеринария	1	-	2	9	12	ветеринарным
искусство таануу	29	19	22	5	1	искусствоведению
архитектура	3	4	1	2	5	архитектуре
психология	8	9	7	3	28	психологическим
социология	4	6	4	5	6	социологическим
саясий	17	19	19	57	16	политическим
культуроология	-	-	-	-	1	культуроологии
башка наукалар	-	-	5	1	-	другие науки

18.6. ДОКТОРАНТУРА ИШМЕРДИКТЕРИНИН
НЕГИЗГИ КӨРСӨТКҮЧТӨРҮ
(адам)

ОСНОВНЫЕ ПОКАЗАТЕЛИ ДЕЯТЕЛЬНОСТИ ДОКТОРАНТУРЫ
(человек)

	Бардыгы Всево		анын ичинде-в том числе				
			ИИИ НИИ		ЖКОЖдор ВПУЗы		
	2009	2010	2009	2010	2009	2010	
Докторант-тардын саны	77	75	14	14	63	61	Численность докторантов
Докторантурага кабыл алынган	27	33	9	6	18	27	Прием в докторантуру
Докторантураны бүтүргөндөр алардын ичинен диссертация жактагандар	16	21	3	1	13	20	Выпуск из докторантуры из них с защитой диссертации
	2	6	1	-	1	6	

19. БИЛИМ БЕРҮҮ ОБРАЗОВАНИЕ

Мектепке чейинки билим берүүчү уюмдар - 6 айдан 7 жашка чейинки курактагы балдарга мектепке чейинки тарбия берүүнүн жана окутуунун жалпы билим берүүчү программаларын ишке ашырган билим берүүчү уюм.

Мектепке чейинки уюмдар өз багытына жараша төмөнкү түрлөргө бөлүнөт: ясли, ясли-бала бакча, бала бакча, мектеп-бала бакча.

Жалпы билим берүүчү уюмдар жалпы баштапкы, жалпы негизги, жалпы орто (толук) билимдин жалпы билим берүү программаларын иш жүзүнө ашырат. Жалпы билим берүүчү уюмдардын түрлөрү: баштапкы, негизги, орто (толук) жалпы билим берүүчү, анын ичинде тереңдетүү менен айрым предметтерди окутуучу мектептер, лицейлер, гимназиялар. Жалпы билим берүүчү уюмдар мамлекеттик жана менчик болуп бөлүнөт.

Баштапкы кесиптик билим берүүчү уюмдар - негизги жана жалпы орто билимдин базасында коомго пайда алып келген ишмердиктин башкы багыттары боюнча классификацияланган эмгектин кызматкерлерин даярдоону, адистигин жогорулатууну жана кайра окутууну камтыган программаларды ишке ашырган мекеме.

Орто кесиптик билим берүүчү уюмдар - негизги, жалпы орто же баштапкы кесиптик билимдин базасында, белгиленген адистик боюнча кесиптик билимди, көнүгүүнү жана ыкманы өздөштүрүүнү камсыз кылган, орто кесиптик билим берүүнүн кесиптик билим берүүчү программа-

Дошкольные образовательные организации - образовательная организация, реализующая общеобразовательные программы дошкольного воспитания и обучения детей в возрасте от 6 месяцев до 7 лет.

В соответствии с направленностью дошкольные организации делятся на виды: ясли, ясли - детский сад, детский сад, школа - детский сад.

Общеобразовательные организации реализуют общеобразовательные программы начального общего, основного общего, среднего (полного) общего образования. Виды общеобразовательных организаций: начальные, основные, средние (полные) общеобразовательные школы, в том числе с углубленным изучением отдельных предметов, лицеи, гимназии. Общеобразовательные организации распределяются на государственные и частные.

Образовательные организации начального профессионального образования - организации, реализующие программы, включающие подготовку, повышение квалификации и переподготовку работников квалифицированного труда по основным направлениям общественно-полезной деятельности на базе основного или среднего общего образования.

Образовательные организации среднего профессионального образования - организации, реализующие профессиональные образовательные программы среднего профессионального образования, обеспечивающие приобретение профессиональных знаний, умений навыков по определенной специальности на базе основного, среднего общего или

ларын ишке ашырган уюмдар.

Жогорку кесиптик билим берүүчү уюмдар - жалпы орто, орто кесиптик жана жогорку кесиптик билимдин базасында, жогорку билим алуу, ошондой эле бакалавр, адис жана магистрди даярдоо максатында жогорку кесиптик билим берүүнүн кесиптик билим берүүчү программаларын ишке ашырган уюмдар.

Күндүзгү жалпы билим берүүчү мектептердин окуучуларына башталгыч, негизги жана орто (толук) мектептердин, ошондой эле акылы кем же оорулуу балдар үчүн мектептердин окуучулары кирет.

Гимназиялар менен лицейлер орто (толук) жалпы билим берүүчү мектептердин катарына киргизилген.

Колледждер кесиптик орто окуу жайларынын жалпы санында эсепке алынган.

Менчик жогорку окуу жайларынын ичинде мамлекеттик лицензиясы бар жогорку кесиптик окуу жайлар эсепке алынган.

Кыргыз Республикасында окушкан чет өлкөлүк жарандар **жогорку жана кесиптик орто окуу жайларынын студенттеринин жалпы санына** киргизилди.

начального профессионального образования.

Образовательные организации высшего профессионального образования - организации, реализующие профессиональные образовательные программы высшего профессионального образования, с целью получения высшего образования, а также подготовку бакалавров, специалистов и магистров на базе среднего общего, среднего профессионального и высшего профессионального образования.

К учащимся дневных общеобразовательных школ отнесены лица, обучающиеся в начальных, основных и средних (полных), а также учащиеся школ для детей с недостатками умственного или физического развития.

Гимназии и лицеи включены в число средних (полных) общеобразовательных школ.

Колледжи учтены в общем числе средних профессиональных учебных заведений.

В числе частных высших учебных заведений учтены ВПУЗы, имеющие государственную лицензию.

В общую численность студентов высших и средних профессиональных учебных заведений включены иностранные граждане, обучавшиеся в Кыргызской Республике.

19.1. МЕКТЕПКЕ ЧЕЙИНКИ УЮМДАРЫНЫН ИШМЕРДҮҮЛҮГҮНҮН
НЕГИЗГИ КӨРСӨТКҮЧТӨРҮ
(жылдын аягына карата)

ОСНОВНЫЕ ПОКАЗАТЕЛИ ДЕЯТЕЛЬНОСТИ ДОШКОЛЬНЫХ ОРГАНИЗАЦИЙ
(на конец года)

	2006	2007	2008	2009	2010	
Мектепке чейинки уюмдардын саны, бирдик	465	474	503	594	691	<i>Число дошкольных организаций, единиц</i>
анын ичинде:						<i>в том числе:</i>
ясли	-	-	-	11	16	<i>ясли</i>
ясли-бала бакча	269	275	294	306	354	<i>ясли-сады</i>
бала бакча	195	198	208	276	315	<i>детские сады</i>
мектеп-бала бакча	1	1	1	1	6	<i>школы-детсады</i>
Мектепке чейинки уюмдардагы балдардын саны - бардыгы, миң адам	59,2	62,8	68,0	76,0	85,2	<i>Численность детей в дошкольных организациях - всего, тыс. человек</i>
анын ичинде:						<i>в том числе:</i>
ясли	-	-	-	0,8	1,1	<i>ясли</i>
ясли-бала бакча	39,2	42,0	46,2	49,9	53,8	<i>ясли-сады</i>
бала бакча	19,7	20,5	21,5	25,0	29,2	<i>детские сады</i>
мектеп-бала бакча	0,3	0,3	0,3	0,3	1,1	<i>школы-детсады</i>
Тарбиялоочулардын саны, миң адам	2,5	2,5	2,7	2,9	3,2	<i>Численность воспитателей, тыс. человек</i>
Орундардын саны - бардыгы, миң	60,8	61,9	65,1	71,4	80,5	<i>Число мест - всего, тыс.</i>
100 орунга эсептегенде балдардын саны	97	101	104	106	106	<i>Численность детей в расчете на 100 мест</i>

19.2. ЖАЛПЫ БИЛИМ БЕРҮҮЧҮ МЕКТЕПТЕР
(окуу жылынын башына карата)

ОБЩЕОБРАЗОВАТЕЛЬНЫЕ ШКОЛЫ
(на начало учебного года)

	2006/ 2007	2007/ 2008	2008/ 2009	2009/ 2010	2010/ 2011	
Жалпы билим берүүчү мектептердин саны - бардыгы	2163	2183	2204	2212	2220	Число общеобразовательных школ - всего
анын ичинде:						<i>в том числе:</i>
күндүзгү	2149	2168	2188	2191	2197	<i>дневные</i>
анын ичинен:						<i>из них:</i>
мамлекеттик	2093	2113	2133	2137	2144	<i>государственные</i>
жеке менчик	56	55	55	54	53	<i>частные</i>
мамлекеттик кечки (кезметтик)	14	15	16	21	23	<i>государственные вечерние (сменные)</i>

2010/2011 окуу жылдары 116 гимназия (98,9 миң окуучу) жана 71 лицей (27,2 миң окуучу) иштеген.

В 2010/2011 учебном году работали 116 гимназий (98,9 тыс. учащихся) и 71 лицей (27,2 тыс. учащихся).

19.3. ЖАЛПЫ БИЛИМ БЕРҮҮЧҮ МЕКТЕПТЕРДЕГИ
ОКУУЧУЛАРДЫН ЖАНА МУГАЛИМДЕРДИН САНЫ
(окуу жылынын башына карата; миң окуучу)

ЧИСЛЕННОСТЬ УЧАЩИХСЯ И УЧИТЕЛЕЙ
В ОБЩЕОБРАЗОВАТЕЛЬНЫХ ШКОЛАХ
(на начало учебного года; тыс. человек)

	2006/ 2007	2007/ 2008	2008/ 2009	2009/ 2010	2010/ 2011	
Жалпы билим берүүчү мектептердеги окуучулардын саны - бардыгы	1098,2	1083,5	1057,2	1040,7	1023,4	Численность учащихся в общеобразовательных школах - всего
анын ичинде:						<i>в том числе:</i>
күндүзгү	1095,2	1080,1	1053,7	1036,8	1018,9	<i>в дневных</i>
анын ичинен:						<i>из них:</i>
мамлекеттик	1080,8	1064,4	1041,6	1025,2	1008,2	<i>в государственных</i>

уландысы

продолжение

	2006/ 2007	2007/ 2008	2008/ 2009	2009/ 2010	2010/ 2011	
жеке менчик	14,4	15,7	12,1	11,6	10,7	в частных
мамлекеттик кечки (кезметтик) сырттан окугандар кошо	3,0	3,4	3,5	3,9	4,5	в государственных вечерних (смен- ных), включая обу- чавшихся заочно
Жалпы билим берүүчү мек- тептердеги муга- лимдердин саны - бардыгы	73,6	72,1	70,8	71,1	69,1	Численность учителей в общеобразова- тельных школах - всего
анын ичинде:						в том числе:
мамлекеттик	72,2	70,7	69,5	69,8	67,8	в государственных
жеке менчик	1,4	1,4	1,3	1,3	1,3	в частных

19.4. МАМЛЕКЕТТИК КҮНДҮЗГҮ ЖАЛПЫ БИЛИМ БЕРҮҮЧҮ
МЕКТЕПТЕРДЕГИ ОКУУНУН КЕЗМЕТТҮҮЛҮГҮ¹

(окуу жылынын башына карата)

СМЕННОСТЬ ЗАНЯТИЙ В ДНЕВНЫХ ГОСУДАРСТВЕННЫХ
ОБЩЕОБРАЗОВАТЕЛЬНЫХ ШКОЛАХ¹

(на начало учебного года)

	2006/ 2007	2007/ 2008	2008/ 2009	2009/ 2010	2010/ 2011	
Бир кезметте окушкан мек- тептердин саны:						Число школ, веду- щих занятия в одну смену:
бардыгы	361	373	415	423	424	всего
жалпы мектеп- тердин санына пайыз менен	17,7	17,7	19,0	19,3	19,3	в процентах от общего числа школ
эки-үч кезметте окугандар:						в две-три смены:
бардыгы	1713	1740	1718	1714	1720	всего

¹ Ден соолугуна байланыштуу мүмкүнчүлүктөрү чектелген балдар учун билим берүү уюмдары, 2007/2008 - окуу жылын кошкондо.

¹ С 2007/2008 учебного года - включая образовательные организации для детей с ограниченными возможностями здоровья.

уландысы						продолжение
	2006/ 2007	2007/ 2008	2008/ 2009	2009/ 2010	2010/ 2011	
жалпы мектеп-тердин санына пайыз менен	82,3	82,3	78,5	78,2	78,3	<i>в процентах от общего числа школ</i>
Окуучулардын саны:						<i>Численность учащихся, занимавшихся:</i>
биринчи кезметте						<i>в первую смену</i>
миң адам	670	665	656	651	645	<i>тыс. человек</i>
жалпы окуучулардын санына пайыз менен	62,0	62,5	62,2	62,8	63,3	<i>в процентах от общей численности учащихся</i>
экинчи-үчүнчү сменада:						<i>во вторую и третью смены:</i>
миң адам	408	400	386	374	363	<i>тыс. человек</i>
жалпы окуучулардын санына пайыз менен	38,0	37,5	36,6	36,1	35,6	<i>в процентах от общей численности учащихся</i>

19.5. ЖАЛПЫ БИЛИМ БЕРҮҮЧҮ МЕКТЕПТЕРДИ
БҮТҮРГӨН ОКУУЧУЛАР
(миң адам)

ВЫПУСК УЧАЩИХСЯ ОБЩЕОБРАЗОВАТЕЛЬНЫМИ ШКОЛАМИ
(тысяч человек)

	2006	2007	2008	2009	2010	
Жалпы билим берүүчү мектептердин 9-классын бүтүргөн окуучулардын саны - бардыгы	101,6	101,5	98,1	99,1	103,7	<i>Численность учащихся, окончивших 9-й класс общеобразовательных школ - всего</i>
анын ичинде:						<i>в том числе:</i>
күндүзгү	101,2	101,2	97,9	98,9	102,5	<i>дневные</i>
анын ичинен:						<i>из них:</i>
мамлекеттик	99,9	99,7	96,6	97,5	101,3	<i>государственные</i>
жеке менчик	1,3	1,5	1,3	1,4	1,2	<i>частные</i>

БИЛИМ БЕРҮҮ

уландысы

продолжение

	2006	2007	2008	2009	2010	
мамлекеттик кечки (кезметтик)	0,4	0,3	0,2	0,2	1,2	государственные вечерние (сменные)
Жалпы билим берүүчү мектептердин 11 классын бүтүргөн окуучулардын саны - бардыгы	71,9	71,0	67,4	63,3	59,7	Численность учащихся, окончивших 11-й класс общеобразовательных школ - всего
анын ичинде:						в том числе:
күндүзгү	69,7	69,6	66,5	62,5	57,6	дневные
анын ичинен:						из них:
мамлекеттик	68,7	68,5	65,5	61,4	56,5	государственные
жеке менчик	1,0	1,1	1,0	1,1	1,1	частные
мамлекеттик кечки (кезметтик)	2,2	1,4	0,9	0,8	2,1	государственные вечерние (сменные)

19.6. БАШТАПКЫ КЕСИПТИК ОКУУ ЖАЙЛАРЫ

(миң адам)

НАЧАЛЬНЫЕ ПРОФЕССИОНАЛЬНЫЕ УЧЕБНЫЕ ЗАВЕДЕНИЯ

(тысяч человек)

	Окуу жайларынын саны (жылдын аягына карата) <i>Число учебных заведений (на конец года)</i>	Алардагы окуучулар <i>В них учащихся</i>	Кабыл алынган окуучулар <i>Принято учащихся</i>	Окутулуп бүткөн жумушчулар (бүтүрүүчүлөр) <i>Подготовлено (выпущено) рабочих</i>	
2006	111	29,3	22,8	20,7	2006
2007	111	28,8	22,6	21,7	2007
2008	110	30,0	26,4	23,9	2008
2009	109	31,0	29,6	27,2	2009
2010	109	31,2	29,4	27,5	2010
анын ичинде:					в том числе:

уландысы

продолжение

	Окуу жайларынын саны (жылдын аягына карата) <i>Число учебных заведений (на конец года)</i>	Алардагы окуучулар <i>В них учащихся</i>	Кабыл алынган окуучулар <i>Принято учащихся</i>	Окутулуп бүткөн жумушчулар (бүтүрүүчүлөр) <i>Подготовлено (выпущено) рабочих</i>	
күндүзгү кесиптик лицейлери (окуу жайлары) анын ичинен:	103	27,3	15,5	14,1	<i>дневные профессиональные лицеи (училища)</i>
орто мектептин базасындагы бөлүмдөр	-	7,7	7,7	7,2	<i>из них: отделения на базе средней школы</i>
толук эмес орто мектептин базасындагы бөлүмдөр	-	17,2	6,5	5,4	<i>отделения на базе неполной средней школы</i>
орто мектептин көлөмүндөгү билим алышпаган жаштар тобу	-	2,4	1,3	1,4	<i>группы, в которой молодежь не получает среднего образования</i>
ЮМдин ЖАББЫнын кесиптик окуу жайлары окуучулардын каражаттарынын эсебинен даярдоо	6	1,3	1,5	1,4	<i>профучилища при ГУИН МВД</i>
иш менен камсыз кылуу кызматынын жиберүүсү боюнча даярдоо	-	1,9	7,4	7,2	<i>подготовка за счет средств учащихся</i>
ишканалардын каражаттарынын эсебинен	-	0,6	4,3	4,1	<i>подготовка по направлению службы занятости</i>
	-	0,1	0,7	0,8	<i>подготовка за счет средств предприятий</i>

19.7. ОРТО КЕСИПТИК ОКУУ ЖАЙЛАРЫ
(окуу жылынын башына карата)

СРЕДНИЕ ПРОФЕССИОНАЛЬНЫЕ УЧЕБНЫЕ ЗАВЕДЕНИЯ
(на начало учебного года)

	2006/ 2007	2007/ 2008	2008/ 2009	2009/ 2010	2010/ 2011	
Орто кесиптик окуу жайларынын саны - бардыгы	80	82	90	111	122	<i>Число средних профессиональных учебных заведений - всего</i>
Студенттердин саны - бардыгы, миң адам	40,2	43,4	49,0	59,6	64,3	<i>Численность студентов - всего, тыс. человек</i>
Калктын 10 000ине туура келген кесиптик орто окуу жайларынын студенттеринин саны	77	83	92	116	123	<i>На 10 000 населения приходилось студентов средних профессиональных учебных заведений</i>
Жалпы студенттердин санынын ичинен - кыздар: миң адам	25,3	26,8	29,1	34,3	37,4	<i>Из общей численности студентов - девушки: тыс. человек</i>
жалпы санга пайыз менен	62,9	61,8	59,4	57,6	58,2	<i>в процентах от общей численности</i>
Студенттердин жалпы санынан төмөнкү бөлүмдөрдө окугандары:						<i>Из общей численности студентов обучалось на отделениях:</i>
күндүзгү	35,5	38,3	42,4	52,8	58,2	<i>дневных</i>
сырттан	4,7	5,1	6,6	6,8	6,1	<i>заочных</i>
Кесиптик орто окуу жайларына кабыл алынгандардын саны, миң адам	15,8	16,4	19,6	24,1	23,7	<i>Численность принятых в средние профессиональные учебные заведения, тыс. человек</i>
анын ичинде бөлүмдөргө:						<i>в том числе на отделения:</i>
күндүзгү	14,2	15,0	17,7	21,8	22,1	<i>дневные</i>
сырттан	1,6	1,4	1,9	2,3	1,6	<i>заочные</i>

уландысы

продолжение

	2006/ 2007	2007/ 2008	2008/ 2009	2009/ 2010	2010/ 2011	
Бүтүрүлгөн адистер ¹ :						<i>Выпущено специалистов¹:</i>
миң адам	7,7	8,6	10,1	11,6	12,8	<i>тыс. человек</i>
анын ичинде						<i>в том числе</i>
күндүзгү бөлүмдөрдө	6,6	7,8	8,7	9,8	11,4	<i>дневными отделениями</i>
калктын 10 000ине	15	16	19	23	25	<i>на 10 000 населения</i>
Окутуучулардын саны (штаттык персонал), адам	3680	3410	4070	4807	5011	<i>Численность преподавателей (штатный персонал), человек</i>

¹ Турушуна жараша, 2006, 2007, 2008, 2009 жана 2010-жылдары.

¹ Соответственно, в 2006, 2007, 2008, 2009 и 2010гг.

19.8. Жогорку жана орто кесиптик окуу жайларынын студенттеринин саны (калктын 10 000ине)

**Численность студентов высших и средних профессиональных учебных заведений
(на 10 000 населения)**

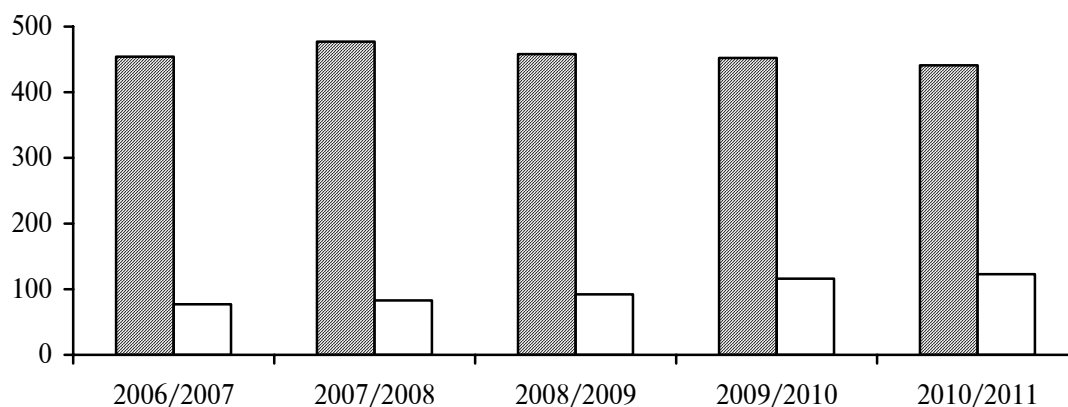

- Жогорку кесиптик окуу жайларынын студенттери
Студенты высших профессиональных учебных заведений
- Орто кесиптик окуу жайларынын студенттери
Студенты средних профессиональных учебных заведений

19.9. ЖОГОРКУ КЕСИПТИК ОКУУ ЖАЙЛАРЫ
(окуу жылдын башына карата)

ВЫСШИЕ ПРОФЕССИОНАЛЬНЫЕ УЧЕБНЫЕ ЗАВЕДЕНИЯ
(на начало учебного года)

	2006/ 2007	2007/ 2008	2008/ 2009	2009/ 2010	2010/ 2011	
Жогорку кесиптик окуу жайларынын саны - бардыгы	47	49	50	54	56	Число высших профессиональных учебных заведений - всего
анын ичинде:						<i>в том числе:</i>
мамлекеттик	32	33	31	32	33	<i>государственные</i>
жеке менчик	15	16	19	22	23	<i>частные</i>
Студенттердин саны - бардыгы, миң адам	236,9	250,5	243,0	233,6	230,4	<i>Численность студентов - всего, тыс. человек</i>
анын ичинде окуу жайлары:						<i>в том числе в учебных заведениях:</i>
мамлекеттик	216,1	225,6	217,4	207,3	202,5	<i>государственных</i>
анын ичинен төмөнкү бөлүмдөрдө окугандар:						<i>из них обучалось на отделениях:</i>
күндүзгү	112,2	119,8	116,4	116,7	113,7	<i>дневных</i>
кечки	1,9	1,3	1,6	1,8	2,4	<i>вечерних</i>
сырттан	102,0	104,5	99,4	88,8	86,4	<i>заочных</i>
жеке менчик	20,8	24,9	25,6	26,3	27,8	<i>частных</i>
анын ичинен бөлүмдөрдө окугандар:						<i>из них обучалось на отделениях:</i>
күндүзгү	10,3	12,3	13,2	14,2	14,6	<i>дневных</i>
кечки	0,1	0,1	-	0,2	0,1	<i>вечерних</i>
сырттан	10,4	12,5	12,4	11,9	13,1	<i>заочных</i>
Калктын 10 000ине туура келген жогорку окуу жайларынын студенттеринин саны	454	477	458	452	441	<i>На 10 000 населения приходилось студентов высших учебных заведений</i>

уландысы

продолжение

	2006/ 2007	2007/ 2008	2008/ 2009	2009/ 2010	2010/ 2011	
Жалпы студенттердин ичинен - кыздар:						<i>Из общей численности студентов - девушки:</i>
миң адам	132,8	141,1	135,4	128,4	123,8	<i>тыс. человек</i>
жалпы сандын ичинен пайыз менен	56,1	56,3	55,7	55,0	53,7	<i>в процентах от общей численности</i>
Профессорлук-окутуучулук персоналдын саны (штаттык персонал), адам	13468	14400	13025	12678	12057	<i>Численность профессорско-преподавательского персонала (штатный персонал), человек</i>

19.10. КЕСИПТИК ЖОГОРКУ ОКУУ ЖАЙЛАРЫНА КАБЫЛ АЛУУ ЖАНА ЖОГОРКУ КЕСИПТИК БИЛИМИ БАР АДИСТЕРДИ БҮТҮРҮП ЧЫГАРУУ
(окуу жылдын башына карата)

ПРИЕМ В ВЫСШИЕ ПРОФЕССИОНАЛЬНЫЕ УЧЕБНЫЕ ЗАВЕДЕНИЯ И ВЫПУСК СПЕЦИАЛИСТОВ С ВЫСШИМ ПРОФЕССИОНАЛЬНЫМ ОБРАЗОВАНИЕМ
(на начало учебного года)

	2006/ 2007	2007/ 2008	2008/ 2009	2009/ 2010	2010/ 2011	
Кабыл алынган студенттер - бардыгы, миң адам	53,9	55,4	46,2	47,4	45,1	<i>Принято студентов - всего, тыс. человек</i>
анын ичинде окуу жайларына:						<i>в том числе в учебные заведения:</i>
мамлекеттик	49,5	49,1	40,3	41,7	39,8	<i>государственные</i>
анын ичинен төмөнкү бөлүмдөргө:						<i>из них на отделения:</i>
күндүзгү	29,8	31,4	28,2	29,8	25,6	<i>дневные</i>
кечки	0,4	0,4	0,4	0,5	0,9	<i>вечерние</i>
сырттан	19,3	17,3	11,7	11,4	13,3	<i>заочные</i>
жеке менчик	4,4	6,3	5,9	5,7	5,3	<i>частные</i>

БИЛИМ БЕРҮҮ

уландысы

продолжение

	2006/ 2007	2007/ 2008	2008/ 2009	2009/ 2010	2010/ 2011	
анын ичинен төмөнкү бөлүмдөргө:						<i>из них на отделения:</i>
күндүзгү	2,7	3,9	4,2	4,1	3,6	<i>дневные</i>
кечки	0,1	0,0	-	-	-	<i>вечерние</i>
сырттан	1,6	2,4	1,7	1,6	1,7	<i>заочные</i>
Адистерди бүтүрүп чыгаруу ¹ - бардыгы, миң адам	30,8	26,4	33,5	38,1	38,0	<i>Выпущено специалистов¹ - всего, тыс. человек</i>
анын ичинде окуу жайлары						<i>в том числе учебными заведениями:</i>
мамлекеттик	27,9	23,7	30,5	34,2	33,8	<i>государственными</i>
анын ичинен күндүзгү бөлүмдөр	16,3	12,0	16,9	18,9	19,0	<i>из них дневными отделениями</i>
жеке менчик	2,9	2,7	3,0	3,9	4,2	<i>частными</i>
анын ичинен күндүзгү бөлүмдөр	1,4	1,1	1,5	2,0	2,0	<i>из них дневными отделениями</i>
Калктын 10 000ине эсептегенде адистерди бүтүрүп чыгаруу	59	50	63	74	73	<i>На 10 000 населения выпущено специалистов</i>

¹ Турушуна жараша, 2006, 2007, 2008, 2009 жана 2010-жылдары.

¹ Соответственно, в 2006, 2007, 2008, 2009 и 2010гг.

20. МАДАНИЯТ, ЭС АЛУУ ЖАНА ТУРИЗМ

КУЛЬТУРА, ОТДЫХ И ТУРИЗМ

Жалпыга ачык (элдик) китепканаларга жалпы калктын массалык адабиятка болгон талабын канааттандыруучу универсалдуу китеп фонду бар китепканалар киргизилет. Ишканалардын, мекемелердин, жогорку жана атайын орто окуу жайларынын, башка мекемелердин алдында да илимий, окуу, техникалык жана башка атайын китепканалары болот.

Театрлар боюнча көрсөткүчкө элдик, ышкыбоздук коллективдер боюнча маалыматтар киргизилген жок.

Туризм - эс алуу, бош убакыт, спорт жана маданият, жаратылыш менен түздөн-түз байланышкан ишмердик.

Туристтик ишмердик - бул туроператордук жана турагенттик ишмердик, ошондой эле саякатты уюштуруу боюнча да ишмердик.

Чет өлкөлүк жарандардын катарына башка, өзү туруктуу жашабаган өлкөгө, 12 айдан ашпаган мөөнөткө, туруктуу жашоодон башка бардык максат менен келишкен жарандар кирет.

Барып келүүлөргө өз өлкөсү болбогон, кандайдыр-бир өлкөгө эс алуу, иш жана башка максаттар боюнча 12 айдан ашпаган мөөнөткө саякаттап келишкен адамдардын ишмердиги кирет.

Жайгаштыруунун адистештирилген каражаттары - көпчүлүк учурда табигый дарылоо факторлорун пайдалануунун негизинде калктын ден соолугун алдын алууну, эс алуу жана чындоону камсыз кылуучу стационардык дарылоо-профилактикалык жана саламаттыкты чындоо мекемелер. Аларга санаториялык-курорттук жана эс алууну уюштуруучу мекемелер ки-

К числу общедоступных (публичных) библиотек отнесены библиотеки, имеющие универсальные книжные фонды и удовлетворяющие массовые запросы населения на литературу. При предприятиях, учреждениях, высших и средних специальных учебных заведениях, других учреждениях имеются также научные, учебные, технические и другие специальные библиотеки.

В показатели по театрам не включены данные по народным, любительским коллективам.

Туризм - деятельность, непосредственно связанная с отдыхом, досугом, спортом и общением с культурой и природой.

Под туристской деятельностью понимается туроператорская и турагентская деятельность, а также иная деятельность по организации путешествий.

К числу иностранных граждан относятся лица, посещающие другую страну, не являющуюся страной их постоянного проживания, на срок, не превышающий 12 месяцев, с любой целью, кроме переезда на постоянное место жительства.

Поездки охватывают деятельность лиц, которые путешествуют в какую-либо страну, не являющуюся страной их обычного местожительства, на срок, не превышающий 12 месяцев, с целью отдыха, деловыми или прочими целями.

Специализированные средства размещения - стационарные лечебно-профилактические и оздоровительные учреждения, обеспечивающие профилактику и восстановительное лечение

рет.

Санаториялык-курорттук мекемелер санаториялардын, санатория-профилакториялардын, балдар санаторияларынын, дарылануу пансионаттарынын жана башкалардын ишмердигин камтыйт.

Эс алуу уюмдары - ден-соолугу жакшы адамдардын эс алуусуна ылайыкталган саламаттыкты чыңдоочу уюмдар. Аларга үйлөр, пансионаттар жана башка эс алуучу уюмдар, туристтик базалар, эс алуу базалары, ден соолукту чыңдоочу балдар комплекстери жана спорттук-ден соолукту чыңдоочу лагерлери тиешелүү.

Аларда жашоо тейлөөлөрү, тамактануу жана туристтик-экскурсиялык тейлөөлөр көрсөтүлөт.

Санаториялык-курорттук мекемелери жана эс алуу уюмдары эреже катары курорттордун, дарылоочу-саламаттыкты сактоочу жерлердин чегинде, шаардын тегерегинде жайкашкан.

Мейманканалар - келүүчүлөргө убактылуу жашай турган орун берүүчү ишканалар.

и отдых населения, главным образом, на основе использования целебных свойств природных лечебных факторов. К ним относятся санаторно-курортные учреждения и организации отдыха.

***Санаторно-курортные учреждения** включают: деятельность санаториев, санаториев-профилакториев, детских санаториев, пансионатов с лечением и другие.*

***Организации отдыха** - оздоровительные организации, предназначенные для отдыха практически здоровых людей. К ним относятся дома, пансионаты и другие организации отдыха, туристические базы, базы отдыха, детские оздоровительные комплексы и спортивно-оздоровительные лагеря.*

В них предоставляются услуги проживания, питания и туристско-экскурсионные услуги.

Санаторно-курортные учреждения и организации отдыха расположены, как правило, в пределах курортов, лечебно-оздоровительных местностей, в пригородных зонах.

***Гостиницы** - предприятия, которые предоставляют помещения для временного проживания приезжающих.*

20.1. КИТЕПКАНАЛАР
(жылдын аягына карата)

БИБЛИОТЕКИ
(на конец года)

	2006	2007	2008	2009	2010	
Китепканалардын саны	1038	1041	1051	1055	1055	Число библиотек
шаарларда жана шаарчаларда	128	136	137	180	137	в городах и поселках городского типа
айыл жерлеринде	910	905	914	875	918	в сельской местности
Китептердин жана журналдардын саны, миң нуска	19332,8	19259,5	19202,0	19108,7	19157,8	Число книг и журналов, тыс. экз.
шаарларда жана шаарчаларда	11324,7	11405,8	11426,8	12543,9	11481,6	в городах и поселках городского типа
айыл жерлеринде	8008,1	7853,7	7775,2	6564,8	7676,2	в сельской местности
Калктын 100 адамына алгандагы китептердин жана журналдардын саны, нуска	371	367	362	360	354	Число книг и журналов на 100 человек населения, экз.
шаарларда жана шаарчаларда	614	617	613	673	617	в городах и поселках городского типа
айыл жерлеринде	237	231	226	191	212	в сельской местности

20.2. ПРОФЕССИОНАЛДЫК ТЕАТРЛАР

(жылдын аягына карата)

ПРОФЕССИОНАЛЬНЫЕ ТЕАТРЫ

(на конец года)

	2006	2007	2008	2009	2010	
Профессионалдык театрлардын саны - бардыгы	18	17	20	21	22	Число профессиональных театров - всего
балдар театрлары жана жаш көрүүчүлөр театрлары	1	1	1	1	1	детские театры и театры юного зрителя
куурчак театрлары	2	2	2	2	2	кукольные театры
Көрүү залдарындагы орундар	7760	7060	8178	8530	8302	Число мест в зрительных залах
Өткөрүлгөн иш чаралардын (оюн, концерт, чыгармачыл кече ж.б.) саны	1149	1252	1189	1399	1143	Число проведенных мероприятий (спектаклей, концертов, творческих вечеров и т.п.)
Көрүүчүлөрдүн саны: бардыгы, миң адам	184	135	230	229	168	Численность зрителей: всего, тыс. человек
калктын 1000ине	35	26	44	43	31	на 1000 населения

20.3. МУЗЕЙЛЕР

(жылдын аягына карата)

МУЗЕИ

(на конец года)

	2006	2007	2008	2009	2010	
Музейлердин саны (филиалдары кошо) - бардыгы	59	59	62	63	63	Число музеев (включая филиалы) - всего
анын ичинде:						в том числе:
искусство						искусствоведческие
таануу жана адабият тарых	6	6	6	5	5	и литературные
мемориалдык	10	11	12	13	13	исторические
табигый-илимий	18	17	19	21	21	мемориальные
	3	3	3	3	3	естественно-научные

уландысы

продолжение

	2006	2007	2008	2009	2010	
край таануу тармактык жана башкалар	20	20	20	19	19	краеведческие отрасли и прочие
Экспонаттардын саны, миң бирдик	193	201	203	187	190	Число экспонатов, тыс. единиц
анын ичинен жылдын ичинде көргөзмөгө коюлганы	59	64	64	66	67	из них экспонировалось в течение года
Өткөрүлгөн экскурсиялардын саны	8781	10577	13005	11963	8547	Число проведенных экскурсий
Музейлерге баруулардын саны:						Число посетителей музеев:
бардыгы, миң	472	492	561	596	470	всего, тыс.
калктын 1000ине	91	94	107	112	89	на 1000 населения

20.4. КИНОТЕАТРАЛАР

(жылдын аягына карата)

КИНОТЕАТРЫ

(на конец года)

	2006	2007	2008	2009	2010	
Кинотеатрлар саны¹ - бардыгы	53	51	50	22	27	Число кинотеатров¹ - всего
анын ичинен айыл жеринде	22	22	17	2	2	из них в сельской местности
Көрүүчүлөр залындагы орундардын саны						Число мест в зрительных залах:
бардыгы	15522	14607	16220	9503	9657	всего
калктын 1000ине	3	3	3	2	2	на 1000 населения
Киносеанстарга кирүүлөрдүн саны, миң	228	211	154	204	391	Число посещений киносеансов, тыс.
анын ичинен айыл жеринде	61	33	7	11	8	из них в сельской местности

уландысы

продолжение

	2006	2007	2008	2009	2010	
Киносеанстарга кирүүлөрдүн бир тургунга эсептегендеги орточо саны, миң	0,04	0,04	0,03	0,04	0,07	Число посещений киносеансов в среднем на одного жителя, тыс.
анын ичинен айыл жеринде	0,02	0,01	0,002	0,003	0,003	из них в сельской местности

¹ 2009ж. чейин кино жабдуулар.

¹ До 2009г. - киноустановки.

20.5. КЛУБ ТИБИНДЕГИ МАДАНИЙ МЕКЕМЕЛЕРИ (жылдын аягына карата)

УЧРЕЖДЕНИЯ КУЛЬТУРЫ КЛУБНОГО ТИПА (на конец года)

	2006	2007	2008	2009	2010	
Клуб тибиндеги маданий мекемелеринин саны	691	686	700	697	702	Число учреждений культуры клубного типа
анын ичинен айыл жерлеринде	626	632	661	597	660	из них в сельской местности
Көрүү жана лекция залдарындагы отуруучу орундарынын саны, миң	137,3	139,9	142,6	140,7	142,0	Число посадочных мест в зрительных и лекционных залах, тыс.
анын ичинен айыл жерлеринде	125,9	129,7	131,4	118,5	132,5	из них в сельской местности

20.6. КИТЕП МЕНЕН БРОШЮРАЛАРДЫН, ЖУРНАЛ
ЖАНА ГАЗЕТАЛАРДЫН ЧЫГАРЫЛЫШЫ

(жыл ичинде)

ВЫПУСК КНИГ И БРОШЮР, ЖУРНАЛОВ И ГАЗЕТ

(за год)

	2006	2007	2008	2009	2010	
Китептер жана брошюралар						Книги и брошюры
Китеп менен брошюралардын (басма бирдиктеринин) саны - бардыгы	583	675	900	820	800	Число книг и брошюр (печатных единиц) - всего
анын ичинен кыргыз тилинде	217	299	426	323	300	из них на кыргызском языке
Тираж - бардыгы, миң нуска	1247,6	1098,3	2174,2	699,5	730,4	Тираж - всего, тыс. экз.
анын ичинен кыргыз тилинде	1021,5	736,8	1656,5	342,0	416,0	из них на кыргызском языке
Чыгарылган китептер, калктын 1000ине, нуска	239	209	410	132	138	Издано книг на 1000 населения, экз.
Журналдар жана башка мезгилдүү басылмалар (мезгили менен чыгуучу жыйнактар менен бюллетендер кошо)						Журналы и другие периодические издания (включая сборники и бюллетени, выходящие периодически)
Журналдардын жана башка мезгилдүү басылмалардын саны - бардыгы	75	60	79	66	57	Число журналов и других периодических изданий - всего
анын ичинен кыргыз тилинде	8	7	5	9	6	из них на кыргызском языке
Жылдык тираж бардыгы, миң нуска	303,1	512,1	617,5	495,7	1608,5	Годовой тираж - всего, тыс. экз.
анын ичинен кыргыз тилинде	53,3	65,1	35,7	83,7	79,1	из них на кыргызском языке

уландысы						продолжение
	2006	2007	2008	2009	2010	
Чыгарылган журналдар, калктын 1000ине, нуска	58	98	116	93	303	<i>Издано журналов на 1000 населения, экз.</i>
Газеталар						Газеты
Газеталардын (басылмалардын) саны - бардыгы	213	190	198	199	212	<i>Число газет (изданий) - всего</i>
анын ичинен кыргыз тилинде	106	103	110	105	127	<i>из них на кыргызском языке</i>
Бир жолку тираж - бардыгы, миң нуска	916,1	1249,6	980,5	913,0	855,3	<i>Разовый тираж - всего, тыс. экз.</i>
анын ичинен кыргыз тилинде	393,1	610,9	495,6	510,6	394,3	<i>из них на кыргызском языке</i>
Жылдык тираж - бардыгы, млн. нуска	29,2	35,3	31,4	31,5	38,7	<i>Годовой тираж - всего, млн. экз.</i>
анын ичинен кыргыз тилинде	10,8	15,2	14,9	12,9	15,3	<i>из них на кыргызском языке</i>
Чыгарылган газеталар, калктын 1000ине (бир жолку тираж), нуска	176	238	185	172	161	<i>Издано газет на 1000 населения (разовый тираж), экз.</i>

20.7. ТУРИЗМДИН ӨНҮГҮШҮНҮН НЕГИЗГИ КӨРСӨТКҮЧТӨРҮ¹
 ОСНОВНЫЕ ПОКАЗАТЕЛИ РАЗВИТИЯ ТУРИЗМА¹

	2006	2007	2008	2009	2010	
Туристтик ишмердик чөйрөсүндөгү дүң чыгаруу ² , млн. сом	10333,2	14190,7	19832,4	19186,4	19879,2	<i>Валовой выпуск в сфере туристической деятельности², млн. сомов</i>
Туристтик ишмердик чөйрөсүндөгү кошумча дүң нарк ² , млн. сом	4015,8	5644,4	7849,4	8039,2	8109,1	<i>Валовая добавленная стоимость в сфере туристической деятельности², млн. сомов</i>

уландысы						продолжение
	2006	2007	2008	2009	2010	
ИДПдагы туристтик ишмердик чөйрөсүнүн үлүшү ² , пайыз менен	3,5	4,0	4,2	4,0	3,8	Доля сферы туристической деятельности в ВВП ² , в процентах
Туризм чөйрөсүндөгү негизги капиталга инвестиция, млн. сом	2216,4	3627,1	3989,7	6165,7	7411,9	Инвестиции в основной капитал в сферу туризма, млн. сомов
Туристтик тейлөө экспорту, АКШнын млн. доллары	164,6	342,2	509,2	445,0	271,7	Экспорт туристских услуг, млн. долларов США
Туристтик тейлөө импорту, АКШнын млн. доллары	91,6	112,4	304,4	257,1	259,9	Импорт туристских услуг, млн. долларов США
Эс алгандардын саны - бардыгы, миң адам	852,8	826,1	888,0	806,8	584,3	Число отдохнувших - всего, тыс. человек
уюштурулган сектордо	556,5	580,9	539,5	488,5	357,7	в организованном секторе
уюштурулбаган сектордо ³	296,3	245,2	348,5	318,3	226,6 ⁴	в неорганизованном секторе ³
Туризм чөйрөсүнүн кызматкерлеринин жылдык орточо саны ⁵ , адам	8225	7845	8023	8140	7038	Среднегодовая численность работников сферы туризма ⁵ , человек
Туризм чөйрөсүндөгү чекене сооданын жүгүртүүсү, млн. сом	2835,0	3435,8	4690,6	4926,1	4057,9	Оборот розничной торговли в сфере туризма, млн. сомов
Туризм чөйрөсүндөгү рыноктук тейлөөлөр, млн. сом:						Рыночные услуги в сфере туризма, млн. сомов:
туристтик агенттиктердин ишмердүүлүгүнүн тейлөөлөрү	358,5	371,6	381,9	426,4	379,1	услуги деятельности туристических агентств

МАДАНИЯТ, ЭС АЛУУ ЖАНА ТУРИЗМ

уландысы						продолжение
	2006	2007	2008	2009	2010	
санаториялык-курорттук ишмердиктин тейлөөлөрү	365,9	389,8	435,1	390,5	302,9	услуги санаторно-курортной деятельности
мейманканалар жана башка жашоо жайларынын тейлөөлөрү	860,4	974,5	1196,3	1376,9	1056,1	услуги гостиниц и других мест проживания
Туризм чөйрөсүндөгү тейлөөлөрдүн тарифтери, мурунку жылга карата пайыз менен:						Индекс тарифов на услуги в сфере туризма, в процентах к предыдущему году:
мейманканалардын тейлөөлөрү	106,3	101,8	105,6	111,0	113,1	услуги гостиниц
санаториялар жана эс алуу үйлөрү	99,3	104,1	118,2	121,2	110,0	санатории и дома отдыха
аба жолдору транспорту	99,3	97,2	117,2	114,5	107,0	воздушный транспорт
темир жол транспорту	112,8	120,0	117,6	121,2	110,3	железнодорожный транспорт
шаардагы жүргүнчүлөр транспорту	104,0	99,9	134,0	113,2	104,2	городской пассажирский транспорт
Туризм чөйрөсүндө иштегендердин орточо айлык номиналдык эмгек акысы ⁵ , сом	2773	3563	4411	5208	5816	Среднемесячная номинальная заработная плата работающих в сфере туризма ⁵ , сомов:
мейманканалар	6822	8832	9700	11314	9791	гостиницы
эс алуу жана туризм ишканалары	1990	3078	4477	4002	4070	предприятия отдыха и туризма
ресторандар	1368	1540	2547	3598	4188	рестораны
туристтик агенттиктер	2050	2665	3106	4021	4161	туристические агентства

уландысы						продолжение
	2006	2007	2008	2009	2010	
санатордук-курорттук мекемелер	2056	2680	3593	4442	4905	санаторно-курортные учреждения
жаратылыш парктар жана коруктар	2284	3041	3701	4925	5578	природные парки и заповедники

¹ Нарк түрүндөгү маалыматтар иш жүзүндөгү баалар менен берилди.

² Маалыматтар алдын ала берилди.

³ Ысык-Көл облусунун рекреациялык зонадагы үй чарбаларды тандалма изилдөөнүн маалыматтары боюнча.

⁴ Баалоо боюнча. Мейманкана үйлөрүндө эс алган адамдарды кошкондо.

⁵ Туризм ишмердигинин негизги түрү болуп эсептелбеген юридикалык жактарды кошкондо.

¹ Данные в стоимостном выражении приведены в фактически действовавших ценах.

² Данные оценочные.

³ По данным выборочного обследования домашних хозяйств рекреационной зоны Иссык-Кульской области.

⁴ По оценке. Включая отдохнувших в гостевых домах.

⁵ Включая юридические лица, для которых туризм не является основным видом деятельности.

20.8. КЫРГЫЗ РЕСПУБЛИКАСЫНА КЕЛГЕН ЧЕТ ӨЛКӨЛҮК ЖАРАНДАРДЫН САНЫ, ӨЛКӨЛӨР БОЮНЧА¹ (адам)

ЧИСЛЕННОСТЬ ИНОСТРАННЫХ ГРАЖДАН, ПРИБЫВШИХ В КЫРГЫЗСКУЮ РЕСПУБЛИКУ, ПО СТРАНАМ¹ (человек)

	2006	2007	2008	2009	2010
Бардыгы	765850	1655833	2435386	2146740	1316207
<i>Всего</i>					
анын ичинен өлкөлөр боюнча:					
<i>из них по странам:</i>					
Австралия	1084	1292	1504	1883	1189
Австрия	529	675	765	1046	536
Азербайжан <i>Азербайджан</i>	403	1566	1237	1158	984
Армения	405	580	508	407	293
Ооганстан <i>Афганистан</i>	362	634	525	461	404
Беларусь	910	1192	938	937	517
Бельгия	581	864	775	965	426

уландысы	<i>продолжение</i>				
	2006	2007	2008	2009	2010
Бириккен Королдугу (Улуу Британия) <i>Соединенное Королевство (Великобритания)</i>	3265	4519	3261	3827	2716
Россия	83438	118604	193998	157008	132493
Казакстан <i>Казахстан</i>	479119	1125214	1078945	1036322	837609
Германия	9148	9794	10010	9374	6980
Кытай <i>Китай</i>	18681	20201	21921	21879	18167
Корея	4667	6417	4526	4790	4207
Өзбекстан <i>Узбекистан</i>	95091	283396	758423	474751	140644
Туркия <i>Турция</i>	9981	17110	15611	12265	11098

¹ Алдын ала маалыматтар. Туруктуу жашоо үчүн келгендерди жана тейлөө кызматкерлерин кошпогондо.

¹ *Данные оценочные. Без учета прибывших на постоянное место жительства и обслуживающего персонала.*

20.9. ЖАЙГАШТЫРУУНУН АДИСТЕШТИРИЛГЕН КАРАЖАТТАРЫ ЖАНА МЕЙМАНКАНАЛАР СПЕЦИАЛИЗИРОВАННЫЕ СРЕДСТВА РАЗМЕЩЕНИЯ И ГОСТИНИЦЫ

	2006	2007	2008	2009	2010	
Жайгаштыруунун адистештирилген каражаттарынын саны, бирдик	166	154	166	172	161	<i>Число специализированных средств размещения, единиц</i>
Андагы жатуучу орун, миң	30,0	27,1	27,3	27,2	25,7	<i>В них коек, тыс. мест</i>
Тейленген адамдардын саны, миң	223,5	228,2	214,3	187,2	123,5	<i>Обслужено лиц, тыс. человек</i>
Мейманканалардын саны	123	119	152	154	157	<i>Число гостиниц</i>
Берилген суткалык орун, миң	257	266	265	273	210	<i>Предоставлено койко-суток, тыс.</i>

уландысы

продолжение

	2006	2007	2008	2009	2010	
Мейманканалардын сыйымдуулугун пайдалануу коэффициенти	14,9	15,2	16,0	15,0	11,0	Коэффициент использования вместимости гостиниц

20.10. САЛАМАТТЫКТЫ ЧЫНДООЧУ БАЛДАР
МЕКЕМЕЛЕРИ (САНАТОРИЯЛАР)

ДЕТСКИЕ ОЗДОРОВИТЕЛЬНЫЕ УЧРЕЖДЕНИЯ (САНАТОРИИ)

	2006	2007	2008	2009	2010	
Саламаттыкты чындоочу мекемелердин (санаториялардын) саны - бардыгы	6	6	6	6	6	Число оздоровительных учреждений (санаториев) - всего
Анда эс алган балдардын саны - бардыгы, миң адам	3,6	4,3	3,5	4,2	4,6	Численность детей, отдохнувших в них - всего, тыс. человек

21. САЛАМАТТЫКТЫ САКТОО

ЗДРАВООХРАНЕНИЕ

Дарыгерлердин жалпы санына дарылоо, санитардык уюмдарда, социалдык камсыздоо мекемелеринде, илимизилдөө институттарында, кадрларды даярдоо мекемелеринде, саламаттыкты сактоо органдарынын аппараттарында жана башка жактарда жылдын аягына карата иштеген жогорку медициналык билими бар бардык дарыгерлер кирет.

Орто медициналык персоналдын жалпы санына дарылоо, санитардык уюмдарда, социалдык камсыздоо мекемелеринде, мектепке чейинки мекемелерде, мектептерде, балдар үйлөрүндө иштеген бардык орто медициналык билими бар адамдар кирет. Бул көрсөткүчтөр атайын орто билими бар тиш догдурлар (дантистер) да кирет.

Оорукана мекемелеринде (жылдын аягына карата) оорулар жаткандыгы же жатпагандыгына карабастан тийиштүү жабдуусу бар жана оору адамды кабыл алууга даяр **койкалар** эсепке алынат.

Алгачкы медициналык-санитардык жардамды көрсөтүүчү мекемелердин санына амбулаториялык кабыл алууну жүргүзгөн бардык медициналык мекемелер киргизилет (бейтапканалар жана амбулаториялар, үй бүлөлүк медицина борбору, үй бүлөлүк дарыгерлердин тобу - өз алдынча, дарыгерлик саламаттык сактоо пункттары ж.б.).

В общую численность врачей включаются все врачи с высшим медицинским образованием на конец года, занятые в лечебных, санитарных организациях, учреждениях социального обеспечения, научно-исследовательских институтах, учреждениях, занятых подготовкой кадров, в аппарате органов здравоохранения и др.

В общую численность среднего медицинского персонала включаются все лица со средним медицинским образованием, занятые в лечебных санитарных организациях, учреждениях социального обеспечения, дошкольных учреждениях, школах, домах ребенка и др. В этом показателе учитываются зубные врачи (дантисты), имеющие среднее специальное образование.

В больничных учреждениях учету подлежат **койки** (на конец года), оборудованные необходимым инвентарем и готовые принять больных, независимо от того, заняты они больными или нет.

В число учреждений, оказывающих первичную медико-санитарную помощь, включаются все медицинские учреждения, которые ведут амбулаторный прием (поликлиники и амбулатории, центры семейной медицины, группы семейных врачей - самостоятельные, врачебные здравпункты и др.).

21.1. САЛАМАТТЫКТЫ САКТООНУН НЕГИЗГИ КӨРСӨТКҮЧТӨРҮ
(жылдын аягына карата)

ОСНОВНЫЕ ПОКАЗАТЕЛИ ЗДРАВООХРАНЕНИЯ
(на конец года)

	2006	2007	2008	2009	2010	
Дарыгерлердин саны - бардыгы, миң	13,2	12,9	13,1	13,1	13,3	Численность врачей-всего, тыс.
калктын 10 000ине	25	25	25	24	24	на 10 000 населения
Орто медициналык персоналдын саны ¹ :						Численность среднего медицинского персонала ¹ :
бардыгы, миң	29,7	29,4	29,0	29,3	29,7	всего, тыс.
калктын 10 000ине	57	56	55	54	54	на 10 000 населения
Оорукана мекемелеринин саны	169	174	195	182	184	Число больничных учреждений
Оорукана койкаларынын саны:						Число больничных коек:
бардыгы, миң	27,8	28,1	28,2	27,8	27,7	всего, тыс.
калктын 10 000ине	54	54	53	51	51	на 10 000 населения
Алгачкы медициналык-санитардык жардам көрсөтүүчү мекемелердин саны	205	196	175	176	163	Число учреждений, оказывающих первичную медико-санитарную помощь
Фельдшердик-акушердик пункттардын саны	900	931	960	983	993	Число фельдшерско-акушерских пунктов

¹ Орто медициналык персоналдын жалпы санына тиш догдурлар киргизилди, алардын саны, 2010-ж. 277 адамды түзгөн.

¹ В общую численность среднего медицинского персонала включены зубные врачи, численность которых в 2010г. составила 277 человек.

21.2. ООРУНУН НЕГИЗГИ ТОПТОРУ БОЮНЧА КАЛКТЫН ООРУ-СЫРКООЛОРУ

(биринчи жолу коюлган диагноз менен ооругандардын катталган
оору-сыркоолорунун саны)

ЗАБОЛЕВАЕМОСТЬ НАСЕЛЕНИЯ ПО ОСНОВНЫМ КЛАССАМ БОЛЕЗНЕЙ (число заболеваний, зарегистрированных у больных с диагнозом, установленным впервые)

	Бардыгы, миң Всего, тыс.			Калктын 1000ине На 1000 населения			
	2008	2009	2010	2008	2009	2010	
Бардык оорулар	1393,7	1470,1	1492,3	265,5	273,1	273,9	Все болезни
анын ичинде:							<i>в том числе:</i>
жугуштуу жана мите оорулары	100,8	98,3	105,0	19,2	18,3	19,3	<i>инфекционные и паразитарные болезни</i>
шишик оорулар	7,9	8,2	7,8	1,5	1,5	1,4	<i>новообразо- вания</i>
эндокриндик системасынын оорулары, си- нимдүүлүктүн, зат алмашуунун бузулушу	51,0	53,4	51,7	9,7	9,9	9,5	<i>болезни эндок- ринной систе- мы, расстрой- ства питания, нарушения об- мена веществ болезни</i>
кандын жана канды түзүү ор- гандарынын оорулары жана иммундук ме- ханизмди алып келүүчү айрым бузуулар	84,1	84,7	92,7	16,0	15,7	17,0	<i>болезни крови, крове- творных орга- нов и отдельные нарушения, вовлекающие иммунный механизм</i>
психиканын жана жүрүм- турумдун бузулушу	8,8	8,7	8,7	1,7	1,6	1,6	<i>психические расстройства и расстройства поведения</i>
нерв системасы- нын оорулары	51,0	50,5	59,6	9,7	9,4	10,9	<i>болезни нервной системы</i>
көз оорулары жана ага байланыштуу оорулар	55,4	59,1	65,7	10,5	11,0	12,1	<i>болезни глаза и его придатков</i>

уландысы

продолжение

	Бардыгы, миң Всего, тыс.			Калктын 1000ине На 1000 населения			
	2008	2009	2010	2008	2009	2010	
кулак оорулары жана упчу сы- мал бүртүктүн оорулары	55,7	56,3	56,5	10,6	10,4	10,4	Болезни уха и сосцевидного отростка
кан айлануу системасынын оорулары	38,5	42,2	46,2	7,3	7,8	8,5	болезни системы кровообращения
дем алуу орган- дарынын оору- лары	436,5	509,0	470,8	83,1	94,6	86,4	болезни органов дыхания
тамак сиңирүү органдарынын оорулары	121,8	129,9	127,4	23,2	24,1	23,4	болезни органов пищеварения
заара-жыныс системасынын оорулары	120,6	115,5	124,6	23,0	21,5	22,9	болезни мочеполовой системы
кош бойлуу, төрөт, төрө- гөндөн кийин- ки мезгилдеги оорулар	37,7	39,3	48,5	25,8 ¹	26,1 ¹	32,0 ¹	осложнения беременности, родов и послеро- дового периода
теринин жана тери астындагы клеткалардын оорулары	82,0	73,1	77,9	15,6	13,6	14,3	болезни кожи и под- кожной клет- чатки
сөөк-булчуң системасынын жана бирик- тирме ткандар- дын оорулары	33,0	33,6	34,8	6,3	6,2	6,4	болезни костно- мышечной системы и соединитель- ной ткани
тубаса анома- лиялар (өнүгүү- нүн жетиш- сиздиги)	1,8	1,9	2,1	0,3	0,3	0,4	врожденные аномалии (пороки развития)
жаракаттар жана уулануулар	89,9	90,1	95,3	17,1	16,7	17,5	травмы и отравления

¹ 15-49 жаштагы 1000 аялга эсептегенде.¹ На 1000 женщин в возрасте 15-49 лет.

21.3. БИРИНЧИ ЖОЛУ МАЙЫП КАТАРЫ ТААНЫЛГАНДАРДЫ
МАЙЫПТУУЛУКТУН СЕБЕБИ ЖАНА ООРЧУЛУК ДАРАЖАСЫ
БОЮНЧА БӨЛÜШТÜRÜY

(адам)

РАСПРЕДЕЛЕНИЕ ВПЕРВЫЕ ПРИЗНАННЫХ ИНВАЛИДАМИ
ПО СТЕПЕНИ ТЯЖЕСТИ И ПРИЧИНАМ ИНВАЛИДНОСТИ

(человек)

	2006	2007	2008	2009	2010	
Биринчи жолу майып катары таанылган чоң адамдардын саны						<i>Численность взрослого населения впервые признанных инвалидами</i>
- бардыгы	12196	11459	10223	11623	14437	<i>- всего</i>
аялдар	5505	5118	4651	5269	6479	<i>женщины</i>
эмгекке жарамдуу курактагы адамдар	10452	9854	8787	10334	12958	<i>лица в трудоспособном возрасте</i>
Майып топтору боюнча:						<i>По группам инвалидности:</i>
I-топ	1341	1224	1195	1325	1386	<i>I группа</i>
II-топ	8724	8458	7364	8421	10004	<i>II группа</i>
III-топ	2131	1777	1664	1877	3047	<i>III группа</i>
Майып болуу себептери боюнча:						<i>По причинам инвалидности:</i>
жалпы оорунун натыйжасындагы майыптар	10786	10345	9370	10759	13379	<i>инвалиды вследствие общего заболевания</i>
иштин залалынын, кесиптик оорулардын, ЧАЭстеги кырсыкты жоюуга катышкандыктын натыйжасындагы майыптар	123	87	40	49	60	<i>инвалиды вследствие трудового увечья, профессионального заболевания, ликвидации аварии на ЧАЭС</i>
бала кезинен майыптар	1127	830	682	725	891	<i>инвалиды с детства</i>
аскер кызматкерлеринин ичинен майыптар	160	197	131	90	107	<i>инвалиды из числа военнослужащих</i>
Биротоло майыптуулук аныкталган	2681	2332	2188	2099	2674	<i>Инвалидность установлена бессрочно</i>

уландысы

продолжение

	2006	2007	2008	2009	2010	
Биринчи жолу майып деп табылгандардын саны, калктын 10 000 ине	23,6	21,9	19,5	21,6	26,5	Численность впервые признанных инвалидами, на 10 000 населения
Биринчи жолу майып деп табылган 18 жашка чейинки балдардын саны - бардыгы	3055	2747	2796	3116	3943	Численность детей до 18 лет впервые признанных инвалидами - всего
анын ичинде кыздар	1333	1205	1249	1304	1756	в том числе девочки

**21.4. КАРЫЛАР ЖАНА МАЙЫПТАР ҮЧҮН ҮЙ-ИНТЕРНАТТАРЫ
ЖАНА БАЛДАР ҮЙ-ИНТЕРНАТТАРЫ
ДОМА-ИНТЕРНАТЫ ДЛЯ ПРЕСТАРЕЛЫХ И ИНВАЛИДОВ
И ДЕТСКИЕ ДОМА-ИНТЕРНАТЫ**

	2006	2007	2008	2009	2010	
Үй-интернаттардын саны - бардыгы	13	14	14	14	14	Число домов-интернатов - всего
анын ичинде:						в том числе:
кары майып адамдардын үй-интернаттары	11	12	12	11	11	дома-интернаты для престарелых и инвалидов (взрослых)
анын ичинен:						в них:
орундардын саны	2140	2442	2382	2082	2062	число коек
карылардын жана майыптардын саны (жылдын аягына карата), адам	2000	2067	1981	1701	1670	численность престарелых и инвалидов (на конец года), человек
балдар үй-интернаттары	2	2	2	3	3	детские дома-интернаты
анын ичинен:						в них:
койкалардын саны	420	368	368	468	468	число коек
тарбиялануучулардын саны (жылдын аягына карата), адам	404	362	373	384	402	численность воспитанников (на конец года), человек

22. КЫЛМЫШТУУЛУК ПРЕСТУПНОСТЬ

Катталган кылмыш - кылмыш-жаза мыйзамында каралган, кармалган жана ички иштер органдары тарабынан расмий түрдө каттоого алынган, кошумчулук үчүн коркунучтуу кылмыш.

Кылмыштарды, кылмыш кылган адамдарды жана кылмыштуу иштерди каттоо Кыргыз Республикасынын Ички иштер министрлиги тарабынан ишке ашырылат.

Жазага тартылган адамдардын катарына соттор тарабынан жаза өкүмү чыгарылган жана бул өкүмдөр мыйзамдык күчүнө кирген адамдар кирет.

Зарегистрированное преступление - выявленное и официально взятое на учет органами внутренних дел общественно-опасное деяние, предусмотренное уголовным законодательством.

Регистрация преступлений, лиц, их совершивших, и уголовных дел осуществляется органами Министерства внутренних дел Кыргызской Республики.

В численность осужденных входят лица, в отношении которых судами вынесены обвинительные приговоры, и эти приговоры вступили в законную силу.

22.1. КАТТАЛГАН КЫЛМЫШТАРДЫН САНЫ ЧИСЛО ЗАРЕГИСТРИРОВАННЫХ ПРЕСТУПЛЕНИЙ

	2006	2007	2008	2009	2010	
Катталган кылмыштар - бардыгы	31392	29151	29519	29715	35528	Зарегистрировано преступлений - всего
анын ичинен:						<i>из них:</i>
өлтүрүү жана өлтүрүүгө аракет кылуу	446	416	417	419	909	убийство и покушение на убийство
ден соолукка атайылап оор залакат	296	273	269	269	317	умышленное причинение тяжкого вреда здоровью
зордуктоо жана зордуктоого аракет кылуу	271	259	300	303	314	изнасилование и покушение на изнасилование
карактап кол салуу	208	237	343	359	536	разбой
тоноо	2405	2363	2488	2347	2797	грабеж
уурулук	10967	10561	11257	10990	13580	кража

ПРЕСТУПНОСТЬ

уландысы	<i>продолжение</i>					
	2006	2007	2008	2009	2010	
банги каражаттардын мыйзамсыз жүгүртүүсүнө байланыштуу кылмыштар	2437	1996	1905	1887	1543	<i>преступления, связанные с незаконным оборотом наркотиков</i>
зөөкүрдүк	3361	2999	2821	2591	2565	<i>хулиганство</i>
жолдо жүрүү жана транспорттук каражаттарды пайдалануу эрежелерин бузган кылмыш	600	638	608	563	506	<i>преступления против безопасности движения и эксплуатации транспорта</i>
анын ичинен:						<i>из них:</i>
байкоосуздан адамды өлтүрүп алуу	339	308	305	299	220	<i>повлекшие по неосторожности смерть человека</i>

2011-ж. 1-январында кылмыштардын 50,8 проценти ачылбаган бойдон калган.

На 1 января 2011г. оставалось нераскрытыми 50,8 процента преступлений.

22.2. КЫЛМЫШ КЫЛГАН АДАМДАРДЫН КУРАМЫ
(адам)

СОСТАВ ЛИЦ, СОВЕРШИВШИХ ПРЕСТУПЛЕНИЯ
(человек)

	2006	2007	2008	2009	2010	
Кылмыш кылып кармалган адамдар	16357	15325	15184	15873	14627	Выявлено лиц, совершивших преступления
анын ичинде:						<i>в том числе:</i>
жынысы боюнча						<i>по полу</i>
эркектер	14503	13491	13331	13947	13015	<i>мужчины</i>
аялдар	1854	1834	1853	1926	1612	<i>женщины</i>
анын ичинен:						<i>из них:</i>
кылмыш кылган учурдагы курагы боюнча						<i>по возрасту</i>
жашы жете электер	1151	1296	1280	1190	1176	<i>несовершеннолетние</i>
18-24 жаштагылар	4207	4022	3881	3960	3655	<i>18-24 года</i>
24-29 жаштагылар	2488	2257	2352	2516	2302	<i>25-29 лет</i>

КЫЛМЫШТУУЛУК

уландысы						<i>продолжение</i>
	2006	2007	2008	2009	2010	
кесиби боюнча жумушчулар	490	536	486	437	587	<i>по занятию рабочие</i>
мектеп окуучулары	436	549	512	509	584	<i>учащиеся школ</i>
КТОНун окуучулары	7	31	29	24	36	<i>учащиеся ПТУ</i>
атайын орто окуу жайларынын, ЖКОЖдордун студенттери	113	152	129	123	132	<i>студенты средних профессиональных учебных заведений, ВПУЗов</i>
окубагандар жана иштебегендер	12625	11411	11154	12036	11230	<i>не работали и не учились</i>

22.3. КЫЛМЫШТАРДЫН АЙРЫМ ТҮРЛӨРҮ БОЮНЧА
МЫЙЗАМДЫН КҮЧҮНӨ КИРГЕН СОТ ЖАЗАЛАРЫ МЕНЕН
КЕСИЛГЕНДЕРДИН САНЫ
(адам)

ЧИСЛЕННОСТЬ ОСУЖДЕННЫХ ПО ПРИГОВОРАМ СУДОВ,
ВСТУПИВШИМ В ЗАКОННУЮ СИЛУ,
ПО ОТДЕЛЬНЫМ ВИДАМ ПРЕСТУПЛЕНИЙ
(человек)

	2006	2007	2008	2009	2010	
Кесилгендердин - бардыгы	13480	12663	10666	9797	8524	<i>Всего осуждено</i>
анын ичинде						<i>в том числе за:</i>
өлтүрүү жана өлтүрүүгө аракет кылуу	318	328	366	347	322	<i>убийство и покушение на убийство</i>
ден соолукка атайылап оор залакат келтирүү	264	297	265	275	296	<i>умышленное причинение тяжкого вреда здоровью</i>
зордуктоо жана зордуктоого аракет кылуу	202	210	204	235	184	<i>изнасилование и покушение на изнасилование</i>
карактап кол салуу	190	247	295	399	367	<i>разбой</i>
тоноо	852	828	577	386	333	<i>грабеж</i>
уурулук	3340	3044	2514	2011	1590	<i>кражу</i>

ПРЕСТУПНОСТЬ

уландысы

продолжение

	2006	2007	2008	2009	2010	
банги каражат- тардын мыйзамсыз жүгүртүүсүнө байланыштуу кылмыштар	1679	1394	1234	1354	1175	<i>преступления, связанные с незаконным оборотом нарко- тиков</i>
зоокүрдүк	1481	1488	1124	917	860	<i>хулиганство</i>
жолдо жүрүү жана транспорттук кара- жаттарды пайдала- нуу эрежелерин бузган кылмыш	249	248	226	220	170	<i>преступления против безопасно- сти движения и эксплуатации транспорта</i>

22.4. КЕСИЛГЕНДЕРДИН КУРАМЫ
(жыйынтыкка карата пайыз менен)

СОСТАВ ОСУЖДЕННЫХ
(в процентах к итогу)

	2006	2007	2008	2009	2010	
Кесилгендердин - бардыгы	100	100	100	100	100	Всего осуждено
анын ичинен жаш курагы:						<i>из них в возрасте, лет:</i>
14-17	6,5	7,0	5,6	4,4	4,2	<i>14-17</i>
18-24	25,4	24,3	23,0	21,6	22,3	<i>18-24</i>
25-29	16,6	16,9	16,6	18,1	16,9	<i>25-29</i>
30-49	43,8	43,6	45,2	46,3	46,1	<i>30-49</i>
Кесилгендердин жалпы санынын ичинен:						<i>Из общей численности осужденных:</i>
аялдар	11,4	11,9	10,3	11,4	11,8	<i>женщины</i>
мурда соттолгондор	19,8	18,8	21,0	20,4	18,3	<i>ранее судимые</i>
эмгекке жарамдуу куракта иштебеген адамдар	74,6	75,7	74,3	75,4	76,9	<i>лица в трудоспо- собном возрасте без определенных занятий</i>

23. АЙЛАНА ЧӨЙРӨ

ОКРУЖАЮЩАЯ СРЕДА

Пайдалануу үчүн жаратылыш булактарынан алынган суу - көлмөлөрдөн жана жер алдынан келечекте пайдалануу максатында алынган суу ресурсунун көлөмү.

Агып чыккан кир суулар - үстүнкү катмары суу болгон объектилерге кошулган тазартылбастан (же чала тазартылган) жана курамында мүмкүн болгон ченден ашык сандагы булганыч заттары бар өндүрүштүк жана тиричиликтик (коммуналдык) кир суулар.

Аба атмосферасына зыяндуу заттарды бөлүүчү туруктуу булактарга пайдалануу учурунда зыяндуу заттарды бөлүп чыгаруучу кыймылсыз технологиялык агрегаттар (орнотуу, уюштуруу, аппараттар ж.б.у.с.) кирет.

Коруктар - жаратылыш комплекстерин сактап калуу жана изилдөө үчүн чарбалык пайдалануудан алынган, сейрек кездешүүчү же географиялык зоналар үчүн ылайыктуу жер аймактары. Коруктардын дагы бир максаты болуп, жаныбарлар, канаттуулар менен өсүмдүктөрдү калыбына келтирүү эсептелет.

Улуттук жаратылыш парктары - табигый жана маданий ландшафттардын ыңгайлуу айкалышуусунан улам экологиялык, тарыхый жана эстетикалык жактан өзгөчө баалуу болгон жаратылыш комплекстерин сактоо үчүн түзүлгөн жана рекреациялык, билим берүү, илимий жана маданий максаттар үчүн пайдаланыла турган жер аймактары.

Забор воды из природных источников для использования - объем изъятия водных ресурсов из поверхностных водоемов и подземных горизонтов с целью дальнейшего потребления воды.

Загрязненные сточные воды - производственные и бытовые (коммунальные) стоки, сброшенные в поверхностные водные объекты без очистки (или недостаточно очищенные) и содержащие загрязняющие вещества в количествах, превышающих утвержденный предельно-допустимый сброс.

Стационарными источниками выделения вредных веществ в атмосферный воздух называются неподвижные технологические агрегаты (установки, устройства, аппараты и т.п.), выделяющие в процессе эксплуатации вредные вещества.

Заповедники - уникальные или наиболее типичные для географических зон участки территории, изъятые из хозяйственного пользования для сохранения и изучения природного комплекса. Целью заповедников служит также восстановление ценных птиц, животных и растений.

Природные национальные парки - участки территории, образуемые для сохранения природных комплексов, имеющих особую экологическую, историческую и эстетическую ценность в силу благоприятного сочетания естественных и культурных ландшафтов, и используемые в рекреационных, просветительных, научных и культурных целях.

Токойду калыбына келтирүү - кесилген, өрттөлгөн, бош калган ж.б. жерлерде токойду калыбына келтирүү боюнча иш чараларды өткөрүү, ал токойлордо көчөттөрдү отургузууну, үрөндөрдү себүүнү жана табигый жаңыртууга көмөк көрсөтүүнү камтыйт.

Токойду сактоодогу кыюу жана тандалма-санитардык кесүү - тигилген бакдарактардын ичинен айрым теректерди жана бадалдарды мезгил-мезгили менен кесүү.

Лесовосстановление - проведение мероприятий по восстановлению лесов на вырубках, гарях, пустырях и т.д., включающих посадку, посев леса и содействие естественному возобновлению.

Рубки ухода и выборочно-санитарные рубки - периодическая вырубка в насаждениях части деревьев и кустарников.

23.1. ЧАРБАЧЫЛЫК ИШМЕРДИКТИН АЙЛАНА ЧӨЙРӨГӨ
ЖАНА ЖАРАТЫЛЫШ РЕСУРСТАРЫНА ТИЙГИЗГЕН ТААСИРИН
МҮНӨЗДӨӨЧҮ НЕГИЗГИ КӨРСӨТКҮЧТӨР

ОСНОВНЫЕ ПОКАЗАТЕЛИ, ХАРАКТЕРИЗУЮЩИЕ ВОЗДЕЙСТВИЕ
ХОЗЯЙСТВЕННОЙ ДЕЯТЕЛЬНОСТИ НА ОКРУЖАЮЩУЮ СРЕДУ
И ПРИРОДНЫЕ РЕСУРСЫ

	2006	2007	2008	2009	2010	
Жаратылыш булактарынан суулардын чогултулушу, млн. м ³	8001	8530	8469	7601	7562	Забор воды из природных водных источников, млн. м ³
Булганган агын суулардын таштандысы, млн. м ³	12,6	20,0	18,5	6,4	6,7	Сброс загрязненных сточных вод, млн. м ³
Туруктуу булактардан аба атмосферасына зыян заттардын бөлүнүшү, миң т	36,1	37,9	39,7	118,1	30,7	Выбросы вредных веществ в атмосферный воздух от стационарных источников, тыс. т
Күтүү максатында жана тандалма-санитардык кесүү максатта бактарды кыюу, миң м ³	17,0	16,4	13,5	25,1	22,8	Вырублено древесины рубками ухода и выборочно-санитарными рубками, тыс. м ³
Токойлорду калыбына келтирүү, миң, гектар	10,9	9,6	9,5	12,2	12,3	Лесовосстановление, тыс. га

23.2. КОРУКТАР ЖАНА УЛУТТУК ЖАРАТЫЛЫШ ПАРКТАРЫ
ЗАПОВЕДНИКИ И ПРИРОДНЫЕ НАЦИОНАЛЬНЫЕ ПАРКИ

	2006	2007	2008	2009	2010	
Коруктардын саны	8	9	9	9	10	<i>Число заповедников</i>
Алардын аянты, миң га	434,4	493,5	508,9	508,3	503,9	<i>Их площадь, тыс. га</i>
Улуттук жаратылыш паркларынын саны	8	8	8	8	9	<i>Число природных на- циональных парков</i>
Алардын аянты, миң га	251,7	264,5	264,4	264,4	304,4	<i>Их площадь, тыс. га</i>

23.3. 2010-ж. АЙРЫМ ШААРЛАРДАГЫ ТУРУКТУУ БУЛАКТАРДАН
АБА АТМОСФЕРАСЫНА БУЛГООЧУ ЗАТТАРДЫН ТАШТАЛЫШЫ
(миң тонна)

ВЫБРОСЫ ЗАГРЯЗНЯЮЩИХ ВЕЩЕСТВ В АТМОСФЕРНЫЙ ВОЗДУХ
ОТ СТАЦИОНАРНЫХ ИСТОЧНИКОВ В ОТДЕЛЬНЫХ ГОРОДАХ в 2010г.
(тысяч тонн)

	Бардыгы <i>Всего</i>	анын ичинде - в том числе				
		катуу <i>твердых</i>	газ түрүндө жана суюк газообраз- ных и жид- ких	анын ичинен- из них		
				күкүрттүү ангидрид сернистого ангидрида	азот кыч кылтеги окислов азота	углероддун кычкылтеги окиси углерода
Бардыгы Всего	30,7	14,9	15,7	7,6	2,5	3,4
Бишкек	14,4	6,9	7,4	5,3	1,8	0,3
Кант	3,8	1,8	1,9	0,6	0,2	1,0
Кара-Балта	3,9	2,9	1,1	0,4	0,05	0,4
Каракол	1,2	0,8	0,4	0,2	0,08	0,1
Ош	0,9	0,4	0,5	0,4	0,07	0,1