



**Национальный статистический комитет
Кыргызской Республики**

МОЛОДЕЖЬ В КЫРГЫЗСКОЙ РЕСПУБЛИКЕ

Статистический сборник

Бишкек 2014

Молодежь в Кыргызской Республике, 2009-2013

Статистический сборник. Бишкек, 2014г.

Редакционно-издательский Совет:

- | | |
|--------------|------------------|
| Председатель | - Осмоналиев А. |
| Члены: | - Байжуманов Д. |
| | - Касымбеков Б. |
| | - Текеева Л. |
| | - Токтобеков Т. |
| | - Койчуманова К. |
| | - Оросбаев А. |
| | - Турдубаева Ч. |

Для информации, связанной с этой публикацией, обращайтесь:

по адресу: г.Бишкек, ул. Фрунзе, 374,
телефон: 996 (312) 32-46-52; 66-40-40; 66-40-42;
факс: 66-01-38; интернет: <http://nsc.stat.kg>
e-mail: nsc_mail@stat.kg
Национальный статистический комитет Кыргызской Республики
Отдел социальной статистики

Статистический сборник «Молодежь в Кыргызской Республике» содержит данные о положении молодежи во всех сферах социально-политической жизни республики в динамике 2009-2013гг.

Предназначен для высшего управленческого персонала, руководителей и работников предприятий и организаций, научных, предпринимательских и банковских кругов, профессорско-преподавательского состава, аспирантов и студентов, других заинтересованных пользователей.

При использовании статистических данных в средствах массовой информации и научных трудах, распространении в информационных сетях, на бумажных, магнитных и иных носителях пользователи обязаны ссылаться на их источник (ст.17 Закона КР «О государственной статистике»).

Условные знаки:

- явление отсутствует;
- ... данных не имеется;
- 0,0 значение показателя меньше единицы измерения.

Незначительные расхождения итога от суммы слагаемых объясняются округлением данных.



Издано при финансовой поддержке
Фонда ООН в области народонаселения в Кыргызстане

Авторы разделов:

Телефоны

Население	Чыныбаева Р.К.	32-53-36
Здоровье населения	Койчуманова К.Д.	32-46-52
Образование населения	Койчуманова К.Д.	32-46-52
Занятость	Джайлобаева Г.Ж.	32-47-22
Уровень жизни населения	Самохлеб Г.Я. Койчуманова К.Д.	62-55-91 32-46-52
Бюджет времени	Самохлеб Г.Я	62-55-91
Преступность	Койчуманова К.Д.	32-46-52

Ответственный за выпуск: **Койчуманова К.Д.**

Редактор: **Власова Н.Н.**

Компьютерная верстка: **Рахманова Ж.Ж.**

СОДЕРЖАНИЕ

ПРЕДИСЛОВИЕ	9
--------------------------	---

1. МОЛОДЕЖЬ В КЫРГЫЗСКОЙ РЕСПУБЛИКЕ	10
--	----

ЧИСЛЕННОСТЬ НАСЕЛЕНИЯ

Таблица 1.1	Численность молодежи по полу, возрастным группам, месту проживания и территории	12
График 1.1	Возрастно-половая структура населения на начало 2014г.....	57
График 1.2	Распределение постоянного населения по возрастным группам.....	58
Таблица 1.2	Численность молодежи по территории	59
Таблица 1.3	Национальный состав молодежи по территории	63
Таблица 1.4	Численность молодежи по возрастным группам и отдельным национальностям и территории	64

РОЖДАЕМОСТЬ

Таблица 1.5	Число родившихся живыми по территории	74
Таблица 1.6	Число родившихся по брачному состоянию матери, в возрасте 14-28 лет и территории.....	78
Таблица 1.7	Уровень рождаемости у женщин в возрасте 14-28 лет.....	79
График 1.3	Уровень рождаемости у женщин в возрасте 14-28 лет по территории в 2013г.	79
Таблица 1.8	Уровень рождаемости у женщин по отдельным возрастным группам и территории ...	80
График 1.4	Идеальное число детей в семье по территории (по итогам МДИКР-2012).....	80
Таблица 1.9	Рождаемость у молодых матерей	81
График 1.5	Деторождение в подростковом возрасте по территории (по итогам МДИКР-2012)....	81
Таблица 1.10	Число родившихся по возрасту матери и очередности рождения.....	82
Таблица 1.11	Средний возраст матери при рождении ребенка.....	82
График 1.6	Средний возраст матери при рождении первого ребенка по территории в 2013г.	83

СМЕРТНОСТЬ

Таблица 1.12	Ожидаемая продолжительность жизни по полу и отдельным возрастам	84
Таблица 1.13	Число умерших в возрасте 14 – 28 лет по полу и территории.....	87
Таблица 1.14	Смертность населения в возрасте 14 – 28 лет по полу.....	91
Таблица 1.15	Число умерших в возрасте 14 – 28 лет по полу, основным классам причин смерти и территории.....	95
Таблица 1.16	Смертность населения в возрасте 14 – 28 лет по полу, основным классам причин смерти и территории в 2013 г.....	97
Таблица 1.17	Материнская смертность по территории.....	103
Таблица 1.18	Материнская смертность по отдельным возрастным группам и территории в 2009г., 2013г.....	103

БРАКИ И РАЗВОДЫ

Таблица 1.19	Брачное состояние молодежи в возрасте 15-28 лет по отдельным возрастным группам и территории (по итогам переписи населения и жилищного фонда 2009г.).....	104
Таблица 1.20	Распределение вступивших в брак по брачному состоянию, полу и возрасту в 2013г	108
Таблица 1.21	Возраст вступления в первый половой акт (по итогам МДИКР – 2012).....	109
Таблица 1.22	Возраст вступления в первый брак (по итогам МДИКР – 2012).....	110
Таблица 1.23	Разводы по полу и возрастным группам расторгнувших брак в 2013 г.....	111
Таблица 1.24	Разводы по полу, возрастным группам расторгнувших брак и продолжительности расторгнутых браков в 2013 г.....	112

МИГРАЦИЯ НАСЕЛЕНИЯ

Таблица 1.25	Миграция молодежи в возрасте 14 -28 лет по потокам миграции.....	116
Таблица 1.26	Число внешних мигрантов в возрасте 14 - 28 лет по территории.....	117
Таблица 1.27	Число внутренних мигрантов в возрасте 14 – 28 лет по территории.....	127
Таблица 1.28	Внешняя миграция населения в возрасте 14-28 лет по государствам прибытия (выбытия) в 2013г.....	137
Таблица 1.29	Распределение выбывших в возрасте 16-28 лет за пределы страны по цели и причине выезда в 2013г.*.....	140
	Методологические пояснения.....	141

2. ОБРАЗОВАНИЕ МОЛОДЕЖИ 143

Таблица 2.1	Уровень образования населения в возрасте 14 – 28 лет.....	145
Таблица 2.2	Уровень образования населения в возрасте 14 – 28 лет по территории.....	145
Таблица 2.3	Основные показатели образования.....	146
Таблица 2.4	Общеобразовательные организации	147
Таблица 2.5	Численность учащихся и учителей в общеобразовательных организациях.....	147
Таблица 2.6	Дневные общеобразовательные организации	148
Таблица 2.7	Численность учащихся дневных общеобразовательных организаций по территории	148
Таблица 2.8	Численность учащихся дневных общеобразовательных организаций.....	149
Таблица 2.9	Численность учащихся дневных общеобразовательных организаций по группам классов.....	149
Таблица 2.10	Вечерние общеобразовательные организации.....	150
Таблица 2.11	Выпуск учащихся общеобразовательными организациями.....	150
Таблица 2.12	Возрастной состав учащихся общеобразовательных организаций.....	150
Таблица 2.13	Численность учащихся, выбывших из общеобразовательных организаций.....	151
Таблица 2.14	Численность учащихся, выбывших из общеобразовательных организаций по территории.....	151
Таблица 2.15	Образовательные организации начального профессионального образования, по территории.....	151
Таблица 2.16	Численность принятых в дневные образовательные организации начального профессионального образования по территории.....	153
Таблица 2.17	Численность выпускников дневных образовательных организаций начального профессионального образования по территории.....	154
Таблица 2.18	Образовательные организации среднего профессионального образования.....	156
Таблица 2.19	Численность принятых в дневные образовательные организации начального профессионального образования по территории.....	156
Таблица 2.20	Прием студентов в образовательные организации среднего профессионального образования	157
Таблица 2.21	Выпуск специалистов образовательными организациями среднего профессионального образования.....	157
Таблица 2.22	Удельный вес девушек в числе студентов образовательных организаций среднего профессионального образования.....	158
График 2.1	Число образовательных организаций среднего профессионального образования и численность студентов в них по видам обучения.....	158
Таблица 2.23	Выпуск специалистов образовательными организациями среднего профессионального образования по группам специальностей.....	159
Таблица 2.24	Распределение численности студентов среднего профессионального образования по возрасту.....	159
Таблица 2.25	Образовательные организации высшего профессионального образования.....	160
Таблица 2.26	Прием студентов в образовательные организации высшего профессионального образования.....	160
Таблица 2.27	Выпуск специалистов образовательными организациями высшего профессионального образования.....	161

Таблица 2.28	Государственные образовательные организации высшего профессионального образования по формам обучения и территории.....	161
Таблица 2.29	Прием абитуриентов и выпуск специалистов по формам обучения и территории....	162
Таблица 2.30	Негосударственные образовательные организации высшего профессионального образования по территории.....	164
Таблица 2.31	Распределение студентов образовательных организаций высшего профессионального образования по возрасту.....	165
Таблица 2.32	Распределение студентов образовательных организаций высшего профессионального образования по группам специальностей.....	165
Таблица 2.33	Удельный вес девушек в общем числе студентов высших учебных заведений.....	165
Таблица 2.34	Выпуск специалистов образовательными организациями высшего профессионального образования по группам специальностей.....	166
График 2.2	Число образовательных организаций высшего профессионального образования и численность студентов в них по формам собственности.....	166
Таблица 2.35	Численность обучавшихся в аспирантуре.....	167
	Методологические пояснения.....	168

3. ЭКОНОМИЧЕСКАЯ АКТИВНОСТЬ МОЛОДЕЖИ

		169
Таблица 3.1	Численность экономически активной и неактивной молодежи по возрастным группам, месту проживания и полу.....	170
Таблица 3.2	Уровень экономической активности молодежи по возрастным группам, месту проживания и полу.....	171
Таблица 3.3	Численность экономически активной и неактивной молодежи по территории.....	172
Таблица 3.4	Численность экономически активной молодежи по территории.....	172
Таблица 3.5	Численность экономически активной молодежи по уровню образования, месту проживания и полу.....	173
Таблица 3.6	Численность молодежи, занятой в экономике, по возрастным группам, месту проживания и полу.....	174
Таблица 3.7	Численность молодежи, занятой в экономике, по уровню образования, месту проживания и полу.....	175
График 3.8	Численность молодежи, занятой в экономике, по возрастным группам и видам экономической деятельности в 2013г.....	176
Таблица 3.9	Численность молодежи, занятой в экономике, по группам занятий на основной работе.....	177
Таблица 3.10	Уровень занятости молодежи по уровню образования, месту проживания и полу....	178
Таблица 3.11	Численность молодежи, занятой в неформальном секторе, по возрастным группам, месту проживания и полу.....	179
Таблица 3.12	Распределение молодежи, занятой в неформальном секторе по возрастным группам, месту проживания и полу.....	180
Таблица 3.13	Численность безработной молодежи по возрастным группам, месту проживания и полу.....	181
Таблица 3.14	Уровень безработицы среди молодежи по возрастным группам, месту проживания и полу.....	182
Таблица 3.15	Численность безработной молодежи, имеющей опыт работы, по причинам незанятости.....	183
Таблица 3.16	Численность безработной молодежи по уровню образования, месту проживания и полу.....	184
Таблица 3.17	Численность безработной молодежи по территории.....	185
Таблица 3.18	Численность официально зарегистрированных безработных в возрасте 16 – 29 лет по полу и территории.....	186
Таблица 3.19	Распределение официально зарегистрированных безработных в возрасте 16 – 29 лет по полу и территории.....	187
График 3.1	Уровень занятости молодежи по возрастным группам и месту проживания в 2013г.....	188
График 3.2	Уровень безработицы среди молодежи по уровню образования.....	188
	Методологические пояснения.....	189

4. СОСТОЯНИЕ ЗДОРОВЬЯ МОЛОДЕЖИ	191	
Таблица 4.1	Заболееваемость подростков в возрасте 15 – 17 лет по основным классам болезней	193
Таблица 4.2	Заболееваемость молодежи 15 – 29 лет активным туберкулезом по полу и возрастным группам.....	194
График 4.1	Заболееваемость молодежи активным туберкулезом по возрастным группам.....	195
График 4.2	Заболееваемость молодежи злокачественными новообразованиями по возрастным группам.....	195
Таблица 4.3	Заболееваемость молодежи активным туберкулезом по возрастным группам и территории.....	196
Таблица 4.4	Заболееваемость молодежи злокачественными новообразованиями по полу и возрастным группам.....	197
Таблица 4.5	Заболееваемость молодежи злокачественными новообразованиями по полу, возрастным группам и территории.....	198
Таблица 4.6	Заболееваемость молодежи инфекциями, передающимися половым путем по полу и возрастным группам.....	199
График 4.3	Заболееваемость молодежи сифилисом по возрастным группам.....	200
График 4.4	Заболееваемость молодежи гонореей по возрастным группам.....	201
Таблица 4.7	Заболееваемость молодежи инфекциями, передающимися половым путем, по возрастным группам и территории.....	201
Таблица 4.8	Заболееваемость молодежи психическими расстройствами по возрастным группам	203
Таблица 4.9	Заболееваемость молодежи психическими расстройствами по возрастным группам и полу.....	204
График 4.5	Заболееваемость молодежи психическими расстройствами по возрастным группам	204
Таблица 4.10	Заболееваемость молодежи наркологическими расстройствами по возрастным группам.....	205
График 4.6	Заболееваемость молодежи наркологической зависимостью по возрастным группам	206
График 4.7	Заболееваемость молодежи алкогольной зависимостью по возрастным группам.....	206
Таблица 4.11	Число молодежи, живущей с ВИЧ по возрастным группам.....	207
Таблица 4.12	Число молодежи, живущей с ВИЧ – инфекцией по путям заражения.....	208
График 4.8	Распределение молодежи, живущей с ВИЧ, по возрастным группам.....	209
Таблица 4.13	Число молодежи в возрасте 15-29 лет, осведомленной о ВИЧ/СПИДе.....	209
Таблица 4.14	Прерывание беременности (аборты) по возрастным группам.....	209
Таблица 4.15	Доля женщин, совершивших аборты по основным причинам и возрастным группам	209
	Методологические пояснения.....	210
5. УРОВЕНЬ ЖИЗНИ МОЛОДЕЖИ	211	
Таблица 5.1	Уровень бедности населения в возрасте 14 – 28 лет по территории.....	212
Таблица 5.2	Распределение среднедушевых денежных расходов домашних хозяйств, имеющих главу в возрасте до 29 лет.....	213
Таблица 5.3	Распределение среднедушевых денежных расходов домашних хозяйств, имеющих главу в возрасте до 29 лет, по территории в 2013г.....	214
Таблица 5.4	Распределение домашних хозяйств, имеющих долг по кредиту или иным долговым обязательствам и главу домохозяйства до 29 лет, по территории.....	215
Таблица 5.5	Наличие предметов длительного пользования в домашних хозяйствах, имеющих главу домохозяйства в возрасте до 29 лет.....	215
Таблица 5.6	Число молодых семей, получивших жилье и улучшивших жилищные условия.....	216
Таблица 5.7	Численность получателей и размер государственного пособия по беременности и родам.....	216
Таблица 5.8	Численность получателей единовременного государственного пособия, выплачиваемого при рождении ребенка.....	217
График 5.1	Средний размер государственного пособия, выплачиваемого при рождении ребенка	217
	Методологические пояснения.....	218

6. ПРЕСТУПНОСТЬ	219
Таблица 6.1	Число лиц в возрасте 14 – 29 лет, совершивших преступления, по отдельным видам преступлений..... 220
Таблица 6.2	Число лиц в возрасте 14 – 29 лет, совершивших преступления 221
Таблица 6.3	Число лиц в возрасте 14 – 29 лет, совершивших преступления, по возрастным группам и территории..... 221
Таблица 6.4	Состав осужденных по приговорам судов, вступившим в законную силу по возрастным группам и отдельным видам преступлений..... 223
Таблица 6.5	Состав осужденных несовершеннолетнего возраста по приговорам судов, вступившим в законную силу..... 224
Таблица 6.6	Число обратившихся в кризисные центры и учреждения, оказывающих социально-психологическую помощь населению, по полу и возрасту..... 224
Таблица 6.7	Распределение лиц, совершивших семейное насилие (с выдачей временного охрannого ордера), по полу, возрасту..... 225
Таблица 6.8	Распределение лиц, пострадавших от семейного насилия по полу и возрастным группам..... 225
Таблица 6.9	Распределение лиц, пролеченных по поводу заболеваний (травм), возникших в результате насилия в семье, по полу, возрастным группам и видам насилия..... 226 Методологические пояснения..... 227
7. ИСПОЛЬЗОВАНИЕ ВРЕМЕНИ МОЛОДЕЖЬЮ	228
Таблица 7.1	Распределение суточного фонда времени молодежи в возрасте 14 – 34 года по полу и месту проживания..... 229
Таблица 7.2	Распределение суточного фонда времени учащихся лиц в зависимости от дня учебы 230
Таблица 7.3	Распределение суточного фонда времени учащихся по полу и возрастным группам в 2010г..... 232
Таблица 7.4	Распределение времени на ведение домашнего хозяйства молодежи в зависимости от пола и возрастным группам в 2010г..... 233
Таблица 7.5	Распределение затрат времени на удовлетворение физиологических потребностей молодежи по полу, месту проживания и возрастным группам, в 2010г..... 235
Таблица 7.6	Распределение затрат времени на удовлетворение физиологических потребностей работающей молодежи в возрасте 14-28 лет по полу, месту проживания и дням недели в 2010г..... 236
Таблица 7.7	Распределение свободного времени по видам затрат молодежи в возрасте 14-28 лет по полу и месту жительства в 2010г..... 237
Таблица 7.8	Распределение свободного времени работающей молодежи в возрасте 14-28 лет по полу и дням недели..... 238 Методологические пояснения..... 240

Предисловие

Статистический сборник «Молодежь в Кыргызской Республике» подготовлен в рамках сотрудничества Национального статистического комитета Кыргызской Республики и Фонда ООН в области народонаселения.

В настоящее время в Кыргызстане проживает около 1,7 млн. молодых людей в возрасте 14-28 лет, что составляет более трети населения республики. Молодое поколение Кыргызстана представляет собой главный стратегический ресурс развития государства, в котором заложен огромный социально-экономический, культурный, творческий и научный потенциал. Исходя из этого, наличие полной, доступной и достоверной информации, характеризующей различные сферы жизни молодежи, является важнейшим инструментом для разработки политики и программ по эффективному применению потенциала молодежи в социальном и экономическом развитии страны.

Первый выпуск статистического сборника «Молодежь в Кыргызской Республике» был подготовлен в 2000г. в связи с объявлением Года молодежи и образования. В нем представлялись данные, характеризующие социальное и экономическое положение молодого поколения в республике, его образовательный уровень и занятость.

Содержание второго выпуска статистического сборника «Молодежь в Кыргызской Республике» обсуждалось с участием широкого круга пользователей статистической информации. В результате, перечень показателей о положении молодежи значительно расширен и отдельные данные представлены не только на национальном и региональном уровнях, но и на районном уровне.

Предлагаемое издание содержит данные, характеризующие различные стороны жизни молодежи республики, такие как демография, миграция, здоровье, образование, экономическая активность, уровень жизни, культура и проведение досуга, преступность и использование времени молодежью.

Сборник подготовлен на основе информации, получаемой органами государственной статистики от предприятий и организаций, министерств и административных ведомств республики, а также материалов переписи и обследований населения.

Издание данного сборника планируется осуществлять на регулярной основе. Надеемся, что это послужит толчком для гармонизации и совершенствования статистики о положении молодежи.

Национальный статистический комитет Кыргызской Республики благодарит Фонд ООН в области народонаселения в Кыргызстане за оказание технической и финансовой поддержки в издании публикации.

1. Молодежь в Кыргызской Республике

Численность постоянного населения страны на начало 2014г. в возрасте 14-28 лет составила 1 млн. 676 тыс. человек, из которых 51 процент мужчины и 49 процентов - женщины. Треть молодежи (33 процента) проживала в городских поселениях и две трети (67 процентов) - в сельских. В последние годы отмечена тенденция уменьшения доли молодежи в общей численности населения: если на начало 2010г. ее доля составляла 31 процент, то на начало 2014г. она сократилась до 29 процентов. Наиболее высокий удельный вес молодежи отмечался в г. Ош и Джалал-Абадской области, низкий – в Чуйской области (Таблицы 1.1, 1.2).

По данным переписи населения и жилищного фонда 2009г., среди молодежи наиболее многочисленны кыргызы (73,5 процента от численности населения в возрасте 14-28 лет), далее следуют узбеки (14,2 процента) и русские (5,9 процента), затем дунгане, таджики, турки и уйгуры (от 0,8 процента до 1 процента) (Таблица 1.3).

На матерей в возрасте 14-28 лет в настоящее время приходится 68 процентов от всех рождений, а около 30 процентов детей рождаются у матерей, состоящих в незарегистрированном браке (Таблицы 1.5, 1.6).

В 2013г. по сравнению с 2009г. снизилась доля первых рождений у матерей в возрасте 14-28 лет, что обусловлено некоторым сокращением численности женщин в возрасте 20-24 лет, на долю которых приходится наибольшее число рождений первого ребенка. Одновременно, доля вторых и третьих по очередности рождений детей несколько увеличилась (Таблица 1.10).

За последние пять лет снизился средний возраст матери при рождении первого ребенка, составив 23,3 года в 2013г. (в 2009г. – 23,6 лет), а средний возраст матери при рождении всех детей – 28,0 года (в 2009г. – 28,2 года) (Таблица 1.11).

За последние пять лет несколько снизился показатель смертности населения в возрасте 14-28 лет (от 98 человек в 2009г. до 89 человек в 2013г. на 100 тысяч человек) и составил в среднем около 4 процентов от общего числа умерших. Смертность мужчин в возрасте 14-28 лет превышает смертность женщин соответствующей возрастной группы в два раза. Так, в 2013г. смертность среди мужчин составила 121 человек на 100 тысяч населения, против 57 среди женщин (Таблицы 1.13, 1.14).

Среди молодежи основной причиной летальных исходов в 2013г. являлись травмы, отравления и некоторые другие последствия воздействия внешних причин (47 процентов от общего числа умерших в возрасте 14-28 лет). В этом классе объединены неестественные и насильственные причины смерти, в том числе убийства и самоубийства. Далее следуют некоторые инфекционные и паразитарные болезни (8 процентов). Третьи по рангу причин общей смертности болезни нервной системы (7 процентов). Незначительно отстают болезни системы кровообращения (6 процентов) (Таблицы 1.15, 1.16).

Важным показателем качества оказания медицинской помощи является материнская смертность. В 2013г. от осложнений беременности, родов и послеродового периода умерли 56 женщин, из них 23 - в возрасте 14-28 лет. Наибольший удельный вес материнской смертности среди женщин в возрасте 14-28 лет приходится на возраст 19-28 лет, однако отдельные случаи материнской смертности зафиксированы и среди женщин в возрасте 14-18 лет. Отмечается некоторое снижение материнской смертности: с 48,6 женщин на 100 тысяч родившихся живыми у матерей в возрасте 14-28 лет в 2009г. до 21,7 женщин - в 2013г. (Таблицы 1.17, 1.18).

В 2013г. ожидаемая продолжительность жизни при рождении у мальчиков составила 66 лет, девочек – 74 года. При рождении разность в продолжительности жизни мальчиков и девочек составляет 8 лет. Эта разница сокращается во времени. Так, у юношей и девушек в 14-летнем возрасте она составляет около 7,8 лет, в 19-летнем возрасте – 7,7 лет, в 24-летнем возрасте – 7,6 лет, а в 28-летнем возрасте – 7,4 лет. Разрыв в продолжительности жизни связан с различиями в уровне смертности полов: смертность мужчин почти в два раза выше смертности женщин (Таблица 1.12).

По данным переписи населения и жилищного фонда 2009г., 77,3 процента мужчин и 58,5 процента женщин в возрасте 15-28 лет никогда не состояли в браке, а 21,2 процента мужчин и 37 процентов женщин данной возрастной группы состоят в браке (Таблица 1.25).

В 2013г. вступили в брак 37717 женихов и 45236 невест в возрасте 14-28 лет, из них только 5 юношей и 208 девушек узаконили свои отношения, не достигнув совершеннолетия (Таблица 1.19).

Результаты медико-демографического-исследования Кыргызской Республики, проведенного Национальным статистическим комитетом Кыргызской Республики совместно с Министерством здравоохранения Кыргызской Республики в 2012г. (МДИКР), показали, что среди женщин в возрасте 25-49 лет 14 процентов вступали в половую связь до достижения 18 лет, 44 процента – до 20 лет, 67 процентов – до 22 лет и 84 процента - к 25 годам. В отличие от женщин, мужчины гораздо чаще вступали в половую связь впервые до брака. Например, хотя очень немногие мужчины в возрасте 25-49 лет состояли в браке до достижения ими возраста 20 лет (6 процентов), более половины из них (51 процент) уже имели сексуальный опыт в этом возрасте. Значение медианы возраста на момент первого полового акта среди мужчин в возрасте 25-49 лет на четыре с половиной года ниже медианы возраста вступления в первый брак для той же возрастной группы (19,9 лет против 24,5 лет, соответственно) (Таблица 1.21).

Итоги МДИКР 2012г. показали, что среди женщин в возрасте 25-49 лет медиана возраста вступления в первый брак составила 20,6 лет. Менее одного процента женщин в возрасте 25-49 лет вышли замуж в первый раз в возрасте до 15 лет и 14 процентов вышли замуж до достижения 18 лет. Процентная доля женщин, вступивших в брак к определенному возрасту, отчетливо возрастает после 18 лет. Так, 43 процента женщин указали, что вышли замуж в первый раз в возрасте до 20 лет, а 85 процентов – до 25 лет. В отличие от женщин, незначительная доля мужчин вступает в брак до 20 лет (6 процентов мужчин в возрастной группе 25-49 лет), а 55 процентов обзаводятся семьей к 25 годам (Таблица 1.22).

Однако, не все созданные супружеские союзы прочны. Так, в 2013г. расторгли свои браки 1714 юношей и 3058 девушек в возрасте 14-28 лет. Наибольший удельный вес расторгнутых браков среди молодежи приходится на возраст 24-28 лет, а средняя продолжительность брака при этом составила около 2-4 лет совместной жизни (Таблицы 1.23, 1.24).

На изменение общей численности населения страны существенное влияние оказывает его миграция. За 2009-2013гг. отрицательное сальдо миграционного оттока населения в возрасте 14-28 лет из страны составило около 60 тыс. человек. В 2013г. отрицательный миграционный баланс отмечался со всеми странами СНГ, за исключением Таджикистана и Узбекистана. Основными странами эмиграции молодежи являлись Россия и Казахстан (Таблицы 1.25, 1.28). Для 37 процентов эмигрантов в возрасте 14-28 лет целью переезда явились причины личного или семейного характера, а 35 процентов покинули страну в поисках работы (Таблица 1.29).

Таким образом, в последние годы отмечается некоторое снижение численности молодежи. Наибольший удельный вес рождений приходится на матерей в возрасте 14-28 лет. Основной причиной ежегодных летальных исходов среди молодежи являются травмы, отравления и некоторые другие последствия воздействия внешних причин. Миграционный баланс внешней миграции среди молодежи остается отрицательным, а его величина за последние годы значительно снизилась.

Таблица 1.1 Численность молодежи по полу, возрастным группам, месту проживания и территории
(оценка на начало года, человек)

	2010	2011	2012	2013	2014
Кыргызская Республика					
Все население					
Оба пола					
Молодежь в возрасте 14-28 лет	1 684 450	1 680 351	1 673 253	1 679 404	1 676 033
в том числе в возрасте (лет):					
14	114 587	108 128	101 980	104 202	101 071
15	118 590	114 439	108 036	101 927	104 134
16	116 311	118 278	114 231	107 885	101 841
17	119 440	115 684	117 784	113 905	107 673
18	117 954	118 157	114 769	117 242	113 659
19	124 573	116 129	116 761	114 326	116 972
20	124 426	122 380	114 830	116 295	113 966
21	124 207	121 930	120 470	114 405	115 906
22	121 027	121 578	119 887	119 990	113 969
23	116 438	118 380	119 443	119 372	119 520
24	108 308	113 816	116 394	118 854	118 885
25	103 967	105 867	112 030	116 001	118 350
26	96 426	101 626	104 141	111 662	115 518
27	91 812	94 214	99 872	103 872	111 180
28	86 384	89 745	92 625	99 466	103 389
Из них в возрасте, лет:					
14-18	586 882	574 686	556 800	545 161	528 378
19-23	610 671	600 397	591 391	584 388	580 333
24-28	486 897	505 268	525 062	549 855	567 322
Все население					
Мужчины					
Молодежь в возрасте 14-28 лет	849 418	847 282	844 396	848 238	847 415
в том числе в возрасте (лет):					
14	58 260	55 225	51 919	52 993	51 509
15	60 347	58 187	55 168	51 880	52 969
16	58 781	60 186	58 072	55 095	51 833
17	60 268	58 496	59 959	57 941	54 968
18	59 999	59 693	58 127	59 717	57 783
19	63 000	59 164	59 142	57 950	59 573
20	62 374	61 851	58 507	58 945	57 804
21	61 843	60 946	60 800	58 333	58 779
22	60 344	60 417	59 883	60 605	58 112
23	58 568	58 887	59 371	59 727	60 429
24	54 234	57 212	57 922	59 122	59 563
25	52 423	52 952	56 304	57 776	58 930
26	48 941	51 151	52 044	56 094	57 540
27	46 333	47 745	50 279	51 964	55 894
28	43 703	45 170	46 899	50 096	51 729
Из них в возрасте, лет:					
14-18	297 655	291 787	283 245	277 626	269 062
19-23	306 129	301 265	297 703	295 560	294 697
24-28	245 634	254 230	263 448	275 052	283 656

ДЕМОГРАФИЧЕСКИЕ ХАРАКТЕРИСТИКИ МОЛОДЕЖИ

(продолжение таблицы 1.1)

	2010	2011	2012	2013	2014
Кыргызская Республика					
Все население					
Женщины					
Молодежь в возрасте 14-28 лет	835 032	833 069	828 857	831 166	828 618
в том числе в возрасте (лет):					
14	56 327	52 903	50 061	51 209	49 562
15	58 243	56 252	52 868	50 047	51 165
16	57 530	58 092	56 159	52 790	50 008
17	59 172	57 188	57 825	55 964	52 705
18	57 955	58 464	56 642	57 525	55 876
19	61 573	56 965	57 619	56 376	57 399
20	62 052	60 529	56 323	57 350	56 162
21	62 364	60 984	59 670	56 072	57 127
22	60 683	61 161	60 004	59 385	55 857
23	57 870	59 493	60 072	59 645	59 091
24	54 074	56 604	58 472	59 732	59 322
25	51 544	52 915	55 726	58 225	59 420
26	47 485	50 475	52 097	55 568	57 978
27	45 479	46 469	49 593	51 908	55 286
28	42 681	44 575	45 726	49 370	51 660
Из них в возрасте, лет:					
14-18	289 227	282 899	273 555	267 535	259 316
19-23	304 542	299 132	293 688	288 828	285 636
24-28	241 263	251 038	261 614	274 803	283 666
Городское население					
оба пола					
Молодежь в возрасте 14-28 лет	594 715	585 063	576 696	566 396	560 009
в том числе в возрасте (лет):					
14	33 100	29 934	27 515	29 532	28 387
15	34 330	33 006	29 913	27 024	29 523
16	34 716	34 170	32 943	29 310	27 009
17	36 974	34 542	34 062	32 381	29 276
18	38 950	36 805	34 594	33 682	32 408
19	49 542	38 475	36 611	34 135	33 773
20	51 532	48 878	38 396	35 967	34 214
21	50 678	50 707	48 480	37 828	35 996
22	47 725	49 702	50 171	47 903	37 853
23	44 090	46 714	49 131	49 608	47 927
24	39 399	43 000	46 176	48 535	49 668
25	37 182	38 393	42 495	45 729	48 553
26	33 918	36 206	37 866	42 038	45 773
27	32 240	33 081	35 672	37 551	42 099
28	30 339	31 450	32 671	35 173	37 550
Из них в возрасте, лет:					
14-18	178 070	168 457	159 027	151 929	146 603
19-23	243 567	234 476	222 789	205 441	189 763
24-28	173 078	182 130	194 880	209 026	223 643

ДЕМОГРАФИЧЕСКИЕ ХАРАКТЕРИСТИКИ МОЛОДЕЖИ

(продолжение таблицы 1.1)

	2010	2011	2012	2013	2014
Кыргызская Республика					
Городское население					
Мужчины					
Молодежь в возрасте 14-28 лет	287 196	282 004	277 947	273 125	270 680
в том числе в возрасте (лет):					
14	16 772	14 964	13 895	15 076	14 697
15	17 278	16 723	14 947	13 647	15 074
16	17 355	17 190	16 678	14 650	13 633
17	18 376	17 246	17 099	16 364	14 624
18	19 244	18 206	17 141	16 786	16 322
19	23 528	18 971	18 061	16 831	16 785
20	23 998	23 127	18 822	17 703	16 840
21	23 490	23 477	22 845	18 541	17 714
22	22 337	22 900	23 148	22 504	18 514
23	21 136	21 754	22 611	22 902	22 500
24	18 787	20 541	21 472	22 292	22 927
25	18 055	18 249	20 268	21 195	22 256
26	16 600	17 482	17 927	19 980	21 181
27	15 554	16 125	17 203	17 709	19 939
28	14 686	15 049	15 830	16 945	17 674
Из них в возрасте, лет:					
14-18	89 025	84 329	79 760	76 523	74 350
19-23	114 489	110 229	105 487	98 481	92 353
24-28	83 682	87 446	92 700	98 121	103 977
Городское население					
Женщины					
Молодежь в возрасте 14-28 лет	307 519	303 059	298 749	293 271	289 329
в том числе в возрасте (лет):					
14	16 328	14 970	13 620	14 456	13 690
15	17 052	16 283	14 966	13 377	14 449
16	17 361	16 980	16 265	14 660	13 376
17	18 598	17 296	16 963	16 017	14 652
18	19 706	18 599	17 453	16 896	16 086
19	26 014	19 504	18 550	17 304	16 988
20	27 534	25 751	19 574	18 264	17 374
21	27 188	27 230	25 635	19 287	18 282
22	25 388	26 802	27 023	25 399	19 339
23	22 954	24 960	26 520	26 706	25 427
24	20 612	22 459	24 704	26 243	26 741
25	19 127	20 144	22 227	24 534	26 297
26	17 318	18 724	19 939	22 058	24 592
27	16 686	16 956	18 469	19 842	22 160
28	15 653	16 401	16 841	18 228	19 876
Из них в возрасте, лет:					
14-18	89 045	84 128	79 267	75 406	72 253
19-23	129 078	124 247	117 302	106 960	97 410
24-28	89 396	94 684	102 180	110 905	119 666

ДЕМОГРАФИЧЕСКИЕ ХАРАКТЕРИСТИКИ МОЛОДЕЖИ

(продолжение таблицы 1.1)

	2010	2011	2012	2013	2014
Кыргызская Республика					
Сельское население					
Оба пола					
Молодежь в возрасте 14-28 лет	1 089 735	1 095 288	1 096 557	1 113 008	1 116 024
в том числе в возрасте (лет):					
14	81 487	78 194	74 465	74 670	72 684
15	84 260	81 433	78 123	74 903	74 611
16	81 595	84 108	81 288	78 575	74 832
17	82 466	81 142	83 722	81 524	78 397
18	79 004	81 352	80 175	83 560	81 251
19	75 031	77 654	80 150	80 191	83 199
20	72 894	73 502	76 434	80 328	79 752
21	73 529	71 223	71 990	76 577	79 910
22	73 302	71 876	69 716	72 087	76 116
23	72 348	71 666	70 312	69 764	71 593
24	68 909	70 816	70 218	70 319	69 217
25	66 785	67 474	69 535	70 272	69 797
26	62 508	65 420	66 275	69 624	69 745
27	59 572	61 133	64 200	66 321	69 081
28	56 045	58 295	59 954	64 293	65 839
Из них в возрасте, лет:					
14-18	408 812	406 229	397 773	393 232	381 775
19-23	367 104	365 921	368 602	378 947	390 570
24-28	313 819	323 138	330 182	340 829	343 679
Сельское население					
Мужчины					
Молодежь в возрасте 14-28 лет	562 222	565 278	566 449	575 113	576 735
в том числе в возрасте (лет):					
14	41 488	40 261	38 024	37 917	36 812
15	43 069	41 464	40 221	38 233	37 895
16	41 426	42 996	41 394	40 445	38 200
17	41 892	41 250	42 860	41 577	40 344
18	40 755	41 487	40 986	42 931	41 461
19	39 472	40 193	41 081	41 119	42 788
20	38 376	38 724	39 685	41 242	40 964
21	38 353	37 469	37 955	39 792	41 065
22	38 007	37 517	36 735	38 101	39 598
23	37 432	37 133	36 760	36 825	37 929
24	35 447	36 671	36 450	36 830	36 636
25	34 368	34 703	36 036	36 581	36 674
26	32 341	33 669	34 117	36 114	36 359
27	30 779	31 620	33 076	34 255	35 955
28	29 017	30 121	31 069	33 151	34 055
Из них в возрасте, лет:					
14-18	208 630	207 458	203 485	201 103	194 712
19-23	191 640	191 036	192 216	197 079	202 344
24-28	161 952	166 784	170 748	176 931	179 679

ДЕМОГРАФИЧЕСКИЕ ХАРАКТЕРИСТИКИ МОЛОДЕЖИ

(продолжение таблицы 1.1)

	2010	2011	2012	2013	2014
Кыргызская Республика					
Сельское население					
Женщины					
Молодежь в возрасте 14-28 лет	527 513	530 010	530 108	537 895	539 289
в том числе в возрасте (лет):					
14	39 999	37 933	36 441	36 753	35 872
15	41 191	39 969	37 902	36 670	36 716
16	40 169	41 112	39 894	38 130	36 632
17	40 574	39 892	40 862	39 947	38 053
18	38 249	39 865	39 189	40 629	39 790
19	35 559	37 461	39 069	39 072	40 411
20	34 518	34 778	36 749	39 086	38 788
21	35 176	33 754	34 035	36 785	38 845
22	35 295	34 359	32 981	33 986	36 518
23	34 916	34 533	33 552	32 939	33 664
24	33 462	34 145	33 768	33 489	32 581
25	32 417	32 771	33 499	33 691	33 123
26	30 167	31 751	32 158	33 510	33 386
27	28 793	29 513	31 124	32 066	33 126
28	27 028	28 174	28 885	31 142	31 784
Из них в возрасте, лет:					
14-18	200 182	198 771	194 288	192 129	187 063
19-23	175 464	174 885	176 386	181 868	188 226
24-28	151 867	156 354	159 434	163 898	164 000
Баткенская область					
Все население					
Оба пола					
Молодежь в возрасте 14-28 лет	139 694	140 062	140 297	141 261	141 473
в том числе в возрасте (лет):					
14	10 113	9 790	9 364	9 444	9 231
15	10 486	10 106	9 781	9 354	9 437
16	10 024	10 471	10 089	9 764	9 344
17	10 158	9 992	10 436	10 039	9 733
18	9 741	10 029	9 929	10 363	9 981
19	9 922	9 569	9 914	9 880	10 290
20	9 558	9 719	9 450	9 852	9 790
21	9 530	9 330	9 513	9 383	9 798
22	9 801	9 305	9 140	9 477	9 320
23	9 533	9 549	9 093	9 091	9 414
24	9 115	9 350	9 389	9 041	9 034
25	8 710	8 919	9 219	9 370	8 997
26	8 187	8 548	8 737	9 173	9 318
27	7 536	7 995	8 389	8 695	9 137
28	7 280	7 390	7 854	8 335	8 649
Из них в возрасте, лет:					
14-18	50 522	50 388	49 599	48 964	47 726
19-23	48 344	47 472	47 110	47 683	48 612
24-28	40 828	42 202	43 588	44 614	45 135

ДЕМОГРАФИЧЕСКИЕ ХАРАКТЕРИСТИКИ МОЛОДЕЖИ

(продолжение таблицы 1.1)

	2010	2011	2012	2013	2014
Баткенская область					
Все население					
Мужчины					
Молодежь в возрасте 14-28 лет	72 572	72 492	72 634	73 194	73 423
в том числе в возрасте (лет):					
14	5 205	5 039	4 886	4 937	4 771
15	5 352	5 201	5 033	4 879	4 931
16	5 110	5 345	5 196	5 025	4 877
17	5 213	5 092	5 328	5 170	5 010
18	5 062	5 149	5 065	5 298	5 150
19	5 341	4 955	5 086	5 043	5 270
20	5 039	5 210	4 894	5 065	5 014
21	4 903	4 868	5 061	4 884	5 037
22	5 107	4 765	4 775	5 045	4 855
23	4 974	4 947	4 648	4 755	5 022
24	4 756	4 864	4 859	4 632	4 743
25	4 476	4 647	4 800	4 859	4 617
26	4 351	4 375	4 555	4 777	4 836
27	3 886	4 241	4 286	4 555	4 754
28	3 797	3 794	4 162	4 270	4 536
Из них в возрасте, лет:					
14-18	25 942	25 826	25 508	25 309	24 739
19-23	25 364	24 745	24 464	24 792	25 198
24-28	21 266	21 921	22 662	23 093	23 486
Все население					
Женщины					
Молодежь в возрасте 14-28 лет	67 122	67 570	67 663	68 067	68 050
в том числе в возрасте (лет):					
14	4 908	4 751	4 478	4 507	4 460
15	5 134	4 905	4 748	4 475	4 506
16	4 914	5 126	4 893	4 739	4 467
17	4 945	4 900	5 108	4 869	4 723
18	4 679	4 880	4 864	5 065	4 831
19	4 581	4 614	4 828	4 837	5 020
20	4 519	4 509	4 556	4 787	4 776
21	4 627	4 462	4 452	4 499	4 761
22	4 694	4 540	4 365	4 432	4 465
23	4 559	4 602	4 445	4 336	4 392
24	4 359	4 486	4 530	4 409	4 291
25	4 234	4 272	4 419	4 511	4 380
26	3 836	4 173	4 182	4 396	4 482
27	3 650	3 754	4 103	4 140	4 383
28	3 483	3 596	3 692	4 065	4 113
Из них в возрасте, лет:					
14-18	24 580	24 562	24 091	23 655	22 987
19-23	22 980	22 727	22 646	22 891	23 414
24-28	19 562	20 281	20 926	21 521	21 649

ДЕМОГРАФИЧЕСКИЕ ХАРАКТЕРИСТИКИ МОЛОДЕЖИ

(продолжение таблицы 1.1)

	2010	2011	2012	2013	2014
Баткенская область					
Городское население					
Оба пола					
Молодежь в возрасте 14-28 лет	34 491	33 850	33 249	32 117	32 112
в том числе в возрасте (лет):					
14	2 166	2 024	1 839	1 946	1 996
15	2 301	2 165	2 022	1 794	1 946
16	2 327	2 293	2 160	1 960	1 789
17	2 500	2 309	2 284	2 086	1 946
18	2 322	2 437	2 291	2 196	2 070
19	2 719	2 261	2 393	2 200	2 171
20	2 603	2 639	2 193	2 238	2 187
21	2 606	2 505	2 544	2 058	2 232
22	2 579	2 509	2 432	2 451	2 051
23	2 426	2 472	2 423	2 351	2 443
24	2 219	2 351	2 417	2 360	2 344
25	2 115	2 145	2 308	2 341	2 349
26	1 967	2 041	2 069	2 235	2 333
27	1 834	1 906	1 993	2 002	2 248
28	1 807	1 793	1 881	1 899	2 007
Из них в возрасте, лет:					
14-18	11 616	11 228	10 596	9 982	9 747
19-23	12 933	12 386	11 985	11 298	11 084
24-28	9 942	10 236	10 668	10 837	11 281
Городское население					
Мужчины					
Молодежь в возрасте 14-28 лет	18 038	17 591	17 286	16 661	16 621
в том числе в возрасте (лет):					
14	1 150	1 012	957	1 020	1 022
15	1 236	1 149	1 010	935	1 019
16	1 219	1 232	1 147	980	933
17	1 335	1 206	1 224	1 104	971
18	1 234	1 302	1 195	1 173	1 094
19	1 481	1 196	1 275	1 145	1 164
20	1 387	1 420	1 163	1 196	1 136
21	1 262	1 304	1 347	1 102	1 183
22	1 354	1 197	1 262	1 303	1 088
23	1 273	1 297	1 149	1 225	1 300
24	1 140	1 224	1 260	1 113	1 220
25	1 094	1 107	1 208	1 207	1 105
26	1 037	1 050	1 073	1 157	1 203
27	927	1 001	1 027	1 028	1 155
28	909	894	989	973	1 028
Из них в возрасте, лет:					
14-18	6 174	5 901	5 533	5 212	5 039
19-23	6 757	6 414	6 196	5 971	5 871
24-28	5 107	5 276	5 557	5 478	5 711

ДЕМОГРАФИЧЕСКИЕ ХАРАКТЕРИСТИКИ МОЛОДЕЖИ

(продолжение таблицы 1.1)

	2010	2011	2012	2013	2014
Баткенская область					
Городское население					
Женщины					
Молодежь в возрасте 14-28 лет	16 453	16 259	15 963	15 456	15 491
в том числе в возрасте (лет):					
14	1 016	1 012	882	926	974
15	1 065	1 016	1 012	859	927
16	1 108	1 061	1 013	980	856
17	1 165	1 103	1 060	982	975
18	1 088	1 135	1 096	1 023	976
19	1 238	1 065	1 118	1 055	1 007
20	1 216	1 219	1 030	1 042	1 051
21	1 344	1 201	1 197	956	1 049
22	1 225	1 312	1 170	1 148	963
23	1 153	1 175	1 274	1 126	1 143
24	1 079	1 127	1 157	1 247	1 124
25	1 021	1 038	1 100	1 134	1 244
26	930	991	996	1 078	1 130
27	907	905	966	974	1 093
28	898	899	892	926	979
Из них в возрасте, лет:					
14-18	5 442	5 327	5 063	4 770	4 708
19-23	6 176	5 972	5 789	5 327	5 213
24-28	4 835	4 960	5 111	5 359	5 570
Сельское население					
Оба пола					
Молодежь в возрасте 14-28 лет	105 203	106 212	107 048	109 144	109 361
в том числе в возрасте (лет):					
14	7 947	7 766	7 525	7 498	7 235
15	8 185	7 941	7 759	7 560	7 491
16	7 697	8 178	7 929	7 804	7 555
17	7 658	7 683	8 152	7 953	7 787
18	7 419	7 592	7 638	8 167	7 911
19	7 203	7 308	7 521	7 680	8 119
20	6 955	7 080	7 257	7 614	7 603
21	6 924	6 825	6 969	7 325	7 566
22	7 222	6 796	6 708	7 026	7 269
23	7 107	7 077	6 670	6 740	6 971
24	6 896	6 999	6 972	6 681	6 690
25	6 595	6 774	6 911	7 029	6 648
26	6 220	6 507	6 668	6 938	6 985
27	5 702	6 089	6 396	6 693	6 889
28	5 473	5 597	5 973	6 436	6 642
Из них в возрасте, лет:					
14-18	38 906	39 160	39 003	38 982	37 979
19-23	35 411	35 086	35 125	36 385	37 528
24-28	30 886	31 966	32 920	33 777	33 854

ДЕМОГРАФИЧЕСКИЕ ХАРАКТЕРИСТИКИ МОЛОДЕЖИ

(продолжение таблицы 1.1)

	2010	2011	2012	2013	2014
Баткенская область					
Сельское население					
Мужчины					
Молодежь в возрасте 14-28 лет	54 534	54 901	55 348	56 533	56 802
в том числе в возрасте (лет):					
14	4 055	4 027	3 929	3 917	3 749
15	4 116	4 052	4 023	3 944	3 912
16	3 891	4 113	4 049	4 045	3 944
17	3 878	3 886	4 104	4 066	4 039
18	3 828	3 847	3 870	4 125	4 056
19	3 860	3 759	3 811	3 898	4 106
20	3 652	3 790	3 731	3 869	3 878
21	3 641	3 564	3 714	3 782	3 854
22	3 753	3 568	3 513	3 742	3 767
23	3 701	3 650	3 499	3 530	3 722
24	3 616	3 640	3 599	3 519	3 523
25	3 382	3 540	3 592	3 652	3 512
26	3 314	3 325	3 482	3 620	3 633
27	2 959	3 240	3 259	3 527	3 599
28	2 888	2 900	3 173	3 297	3 508
Из них в возрасте, лет:					
14-18	19 768	19 925	19 975	20 097	19 700
19-23	18 607	18 331	18 268	18 821	19 327
24-28	16 159	16 645	17 105	17 615	17 775
Сельское население					
Женщины					
Молодежь в возрасте 14-28 лет	50 669	51 311	51 700	52 611	52 559
в том числе в возрасте (лет):					
14	3 892	3 739	3 596	3 581	3 486
15	4 069	3 889	3 736	3 616	3 579
16	3 806	4 065	3 880	3 759	3 611
17	3 780	3 797	4 048	3 887	3 748
18	3 591	3 745	3 768	4 042	3 855
19	3 343	3 549	3 710	3 782	4 013
20	3 303	3 290	3 526	3 745	3 725
21	3 283	3 261	3 255	3 543	3 712
22	3 469	3 228	3 195	3 284	3 502
23	3 406	3 427	3 171	3 210	3 249
24	3 280	3 359	3 373	3 162	3 167
25	3 213	3 234	3 319	3 377	3 136
26	2 906	3 182	3 186	3 318	3 352
27	2 743	2 849	3 137	3 166	3 290
28	2 585	2 697	2 800	3 139	3 134
Из них в возрасте, лет:					
14-18	19 138	19 235	19 028	18 885	18 279
19-23	16 804	16 755	16 857	17 564	18 201
24-28	14 727	15 321	15 815	16 162	16 079

ДЕМОГРАФИЧЕСКИЕ ХАРАКТЕРИСТИКИ МОЛОДЕЖИ

(продолжение таблицы 1.1)

	2010	2011	2012	2013	2014
Джалал-Абадская область					
Все население					
Оба пола					
Молодежь в возрасте 14-28 лет	326 871	328 523	329 589	332 500	333 929
в том числе в возрасте (лет):					
14	24 255	23 336	21 929	21 811	21 183
15	24 761	24 235	23 316	21 914	21 797
16	23 728	24 674	24 195	23 292	21 893
17	23 975	23 590	24 556	24 120	23 251
18	23 201	23 668	23 338	24 411	24 065
19	23 727	22 741	23 398	23 199	24 329
20	23 300	23 236	22 407	23 283	23 129
21	23 078	22 771	22 843	22 297	23 188
22	22 756	22 512	22 345	22 737	22 205
23	22 113	22 201	22 116	22 262	22 672
24	20 560	21 597	21 824	21 962	22 157
25	19 426	20 104	21 241	21 694	21 820
26	18 296	18 945	19 840	21 156	21 584
27	17 425	17 876	18 657	19 760	21 010
28	16 270	17 037	17 584	18 602	19 646
Из них в возрасте, лет:					
14-18	119 920	119 503	117 334	115 548	112 189
19-23	114 974	113 461	113 109	113 778	115 523
24-28	91 977	95 559	99 146	103 174	106 217
Все население					
Мужчины					
Молодежь в возрасте 14-28 лет	165 559	166 217	166 865	168 397	169 128
в том числе в возрасте (лет):					
14	12 372	11 755	11 121	11 013	10 769
15	12 636	12 358	11 743	11 109	11 009
16	12 046	12 591	12 334	11 729	11 100
17	12 117	11 990	12 535	12 303	11 710
18	11 849	11 984	11 900	12 476	12 276
19	11 981	11 644	11 871	11 857	12 433
20	11 567	11 728	11 487	11 827	11 813
21	11 561	11 273	11 523	11 451	11 786
22	11 393	11 261	11 062	11 482	11 406
23	10 998	11 069	11 064	11 051	11 439
24	10 522	10 770	10 866	11 000	11 016
25	9 937	10 282	10 622	10 828	10 959
26	9 357	9 699	10 154	10 568	10 792
27	8 859	9 153	9 578	10 139	10 536
28	8 364	8 660	9 005	9 564	10 084
Из них в возрасте, лет:					
14-18	61 020	60 678	59 633	58 630	56 864
19-23	57 500	56 975	57 007	57 668	58 877
24-28	47 039	48 564	50 225	52 099	53 387

ДЕМОГРАФИЧЕСКИЕ ХАРАКТЕРИСТИКИ МОЛОДЕЖИ

(продолжение таблицы 1.1)

	2010	2011	2012	2013	2014
Джалал-Абадская область					
Все население					
Женщины					
Молодежь в возрасте 14-28 лет	161 312	162 306	162 724	164 103	164 801
в том числе в возрасте (лет):					
14	11 883	11 581	10 808	10 798	10 414
15	12 125	11 877	11 573	10 805	10 788
16	11 682	12 083	11 861	11 563	10 793
17	11 858	11 600	12 021	11 817	11 541
18	11 352	11 684	11 438	11 935	11 789
19	11 746	11 097	11 527	11 342	11 896
20	11 733	11 508	10 920	11 456	11 316
21	11 517	11 498	11 320	10 846	11 402
22	11 363	11 251	11 283	11 255	10 799
23	11 115	11 132	11 052	11 211	11 233
24	10 038	10 827	10 958	10 962	11 141
25	9 489	9 822	10 619	10 866	10 861
26	8 939	9 246	9 686	10 588	10 792
27	8 566	8 723	9 079	9 621	10 474
28	7 906	8 377	8 579	9 038	9 562
Из них в возрасте, лет:					
14-18	58 900	58 825	57 701	56 918	55 325
19-23	57 474	56 486	56 102	56 110	56 646
24-28	44 938	46 995	48 921	51 075	52 830
Городское население					
Оба пола					
Молодежь в возрасте 14-28 лет	78 191	76 772	75 948	73 364	73 172
в том числе в возрасте (лет):					
14	4 758	4 423	3 970	3 946	3 970
15	5 022	4 746	4 422	3 790	3 938
16	4 808	4 966	4 727	4 207	3 785
17	4 985	4 762	4 930	4 508	4 189
18	5 298	4 921	4 753	4 756	4 499
19	6 510	5 104	4 859	4 549	4 736
20	7 090	6 289	4 986	4 645	4 543
21	6 483	6 882	6 140	4 758	4 599
22	6 322	6 236	6 750	5 957	4 742
23	5 933	6 066	6 126	6 594	5 948
24	4 943	5 719	5 966	5 916	6 599
25	4 423	4 745	5 638	5 778	5 889
26	4 089	4 210	4 669	5 447	5 771
27	3 919	3 944	4 138	4 534	5 430
28	3 608	3 759	3 874	3 979	4 534
Из них в возрасте, лет:					
14-18	24 871	23 818	22 802	21 207	20 381
19-23	32 338	30 577	28 861	26 503	24 568
24-28	20 982	22 377	24 285	25 654	28 223

ДЕМОГРАФИЧЕСКИЕ ХАРАКТЕРИСТИКИ МОЛОДЕЖИ

(продолжение таблицы 1.1)

	2010	2011	2012	2013	2014
Джалал-Абадская область					
Городское население					
Мужчины					
Молодежь в возрасте 14-28 лет	37 442	36 552	36 050	34 684	34 635
в том числе в возрасте (лет):					
14	2 414	2 162	2 009	1 978	2 068
15	2 491	2 407	2 161	1 921	1 975
16	2 391	2 461	2 393	2 058	1 919
17	2 397	2 363	2 430	2 281	2 054
18	2 539	2 328	2 321	2 317	2 270
19	3 006	2 431	2 297	2 198	2 304
20	3 074	2 893	2 372	2 194	2 191
21	2 918	2 967	2 810	2 275	2 179
22	2 862	2 776	2 903	2 710	2 262
23	2 773	2 712	2 715	2 826	2 700
24	2 438	2 685	2 643	2 618	2 825
25	2 234	2 330	2 643	2 552	2 604
26	2 118	2 114	2 280	2 545	2 543
27	1 986	2 033	2 075	2 211	2 539
28	1 801	1 890	1 998	2 000	2 202
Из них в возрасте, лет:					
14-18	12 232	11 721	11 314	10 555	10 286
19-23	14 633	13 779	13 097	12 203	11 636
24-28	10 577	11 052	11 639	11 926	12 713
Городское население					
Женщины					
Молодежь в возрасте 14-28 лет	40 749	40 220	39 898	38 680	38 537
в том числе в возрасте (лет):					
14	2 344	2 261	1 961	1 968	1 902
15	2 531	2 339	2 261	1 869	1 963
16	2 417	2 505	2 334	2 149	1 866
17	2 588	2 399	2 500	2 227	2 135
18	2 759	2 593	2 432	2 439	2 229
19	3 504	2 673	2 562	2 351	2 432
20	4 016	3 396	2 614	2 451	2 352
21	3 565	3 915	3 330	2 483	2 420
22	3 460	3 460	3 847	3 247	2 480
23	3 160	3 354	3 411	3 768	3 248
24	2 505	3 034	3 323	3 298	3 774
25	2 189	2 415	2 995	3 226	3 285
26	1 971	2 096	2 389	2 902	3 228
27	1 933	1 911	2 063	2 323	2 891
28	1 807	1 869	1 876	1 979	2 332
Из них в возрасте, лет:					
14-18	12 639	12 097	11 488	10 652	10 095
19-23	17 705	16 798	15 764	14 300	12 932
24-28	10 405	11 325	12 646	13 728	15 510

ДЕМОГРАФИЧЕСКИЕ ХАРАКТЕРИСТИКИ МОЛОДЕЖИ

(продолжение таблицы 1.1)

	2010	2011	2012	2013	2014
Джалал-Абадская область					
Сельское население					
Оба пола					
Молодежь в возрасте 14-28 лет	248 680	251 751	253 641	259 136	260 757
в том числе в возрасте (лет):					
14	19 497	18 913	17 959	17 865	17 213
15	19 739	19 489	18 894	18 124	17 859
16	18 920	19 708	19 468	19 085	18 108
17	18 990	18 828	19 626	19 612	19 062
18	17 903	18 747	18 585	19 655	19 566
19	17 217	17 637	18 539	18 650	19 593
20	16 210	16 947	17 421	18 638	18 586
21	16 595	15 889	16 703	17 539	18 589
22	16 434	16 276	15 595	16 780	17 463
23	16 180	16 135	15 990	15 668	16 724
24	15 617	15 878	15 858	16 046	15 558
25	15 003	15 359	15 603	15 916	15 931
26	14 207	14 735	15 171	15 709	15 813
27	13 506	13 932	14 519	15 226	15 580
28	12 662	13 278	13 710	14 623	15 112
Из них в возрасте, лет:					
14-18	95 049	95 685	94 532	94 341	91 808
19-23	82 636	82 884	84 248	87 275	90 955
24-28	70 995	73 182	74 861	77 520	77 994
Сельское население					
Мужчины					
Молодежь в возрасте 14-28 лет	128 117	129 665	130 815	133 713	134 493
в том числе в возрасте (лет):					
14	9 958	9 593	9 112	9 035	8 701
15	10 145	9 951	9 582	9 188	9 034
16	9 655	10 130	9 941	9 671	9 181
17	9 720	9 627	10 105	10 022	9 656
18	9 310	9 656	9 579	10 159	10 006
19	8 975	9 213	9 574	9 659	10 129
20	8 493	8 835	9 115	9 633	9 622
21	8 643	8 306	8 713	9 176	9 607
22	8 531	8 485	8 159	8 772	9 144
23	8 225	8 357	8 349	8 225	8 739
24	8 084	8 085	8 223	8 382	8 191
25	7 703	7 952	7 979	8 276	8 355
26	7 239	7 585	7 874	8 023	8 249
27	6 873	7 120	7 503	7 928	7 997
28	6 563	6 770	7 007	7 564	7 882
Из них в возрасте, лет:					
14-18	48 788	48 957	48 319	48 075	46 578
19-23	42 867	43 196	43 910	45 465	47 241
24-28	36 462	37 512	38 586	40 173	40 674

ДЕМОГРАФИЧЕСКИЕ ХАРАКТЕРИСТИКИ МОЛОДЕЖИ

(продолжение таблицы 1.1)

	2010	2011	2012	2013	2014
Джалал-Абадская область					
Сельское население					
Женщины					
Молодежь в возрасте 14-28 лет	120 563	122 086	122 826	125 423	126 264
в том числе в возрасте (лет):					
14	9 539	9 320	8 847	8 830	8 512
15	9 594	9 538	9 312	8 936	8 825
16	9 265	9 578	9 527	9 414	8 927
17	9 270	9 201	9 521	9 590	9 406
18	8 593	9 091	9 006	9 496	9 560
19	8 242	8 424	8 965	8 991	9 464
20	7 717	8 112	8 306	9 005	8 964
21	7 952	7 583	7 990	8 363	8 982
22	7 903	7 791	7 436	8 008	8 319
23	7 955	7 778	7 641	7 443	7 985
24	7 533	7 793	7 635	7 664	7 367
25	7 300	7 407	7 624	7 640	7 576
26	6 968	7 150	7 297	7 686	7 564
27	6 633	6 812	7 016	7 298	7 583
28	6 099	6 508	6 703	7 059	7 230
Из них в возрасте, лет:					
14-18	46 261	46 728	46 213	46 266	45 230
19-23	39 769	39 688	40 338	41 810	43 714
24-28	34 533	35 670	36 275	37 347	37 320
Иссык-Кульская область					
Все население					
Оба пола					
Молодежь в возрасте 14-28 лет	125 939	125 683	124 949	125 099	124 984
в том числе в возрасте (лет):					
14	9 284	8 566	8 039	8 436	8 224
15	9 616	9 272	8 561	8 031	8 429
16	9 980	9 588	9 252	8 532	8 014
17	9 977	9 919	9 539	9 196	8 487
18	9 326	9 750	9 733	9 368	9 092
19	8 249	9 115	9 549	9 613	9 281
20	8 425	8 028	8 910	9 420	9 497
21	8 563	8 185	7 799	8 776	9 272
22	8 467	8 287	7 971	7 683	8 659
23	8 479	8 259	8 042	7 815	7 549
24	7 835	8 241	8 035	7 871	7 686
25	7 472	7 620	8 052	7 946	7 765
26	7 218	7 267	7 482	7 949	7 858
27	6 737	7 028	7 128	7 397	7 847
28	6 311	6 558	6 857	7 066	7 324
Из них в возрасте, лет:					
14-18	48 183	47 095	45 124	43 563	42 246
19-23	42 183	41 874	42 271	43 307	44 258
24-28	35 573	36 714	37 554	38 229	38 480

ДЕМОГРАФИЧЕСКИЕ ХАРАКТЕРИСТИКИ МОЛОДЕЖИ

(продолжение таблицы 1.1)

	2010	2011	2012	2013	2014
Иссык-Кульская область					
Все население					
Мужчины					
Молодежь в возрасте 14-28 лет	64 441	64 483	64 389	64 603	64 545
в том числе в возрасте (лет):					
14	4 746	4 362	4 135	4 294	4 088
15	4 904	4 740	4 360	4 132	4 288
16	4 989	4 887	4 724	4 350	4 120
17	4 983	4 970	4 872	4 705	4 332
18	4 755	4 911	4 920	4 825	4 679
19	4 262	4 673	4 861	4 871	4 800
20	4 429	4 186	4 610	4 815	4 839
21	4 377	4 336	4 103	4 563	4 762
22	4 310	4 257	4 238	4 056	4 528
23	4 412	4 232	4 158	4 174	4 001
24	3 971	4 315	4 147	4 076	4 145
25	3 880	3 875	4 224	4 103	4 026
26	3 724	3 770	3 804	4 180	4 065
27	3 459	3 610	3 713	3 782	4 128
28	3 240	3 359	3 520	3 677	3 744
Из них в возрасте, лет:					
14-18	24 377	23 870	23 011	22 306	21 507
19-23	21 790	21 684	21 970	22 479	22 930
24-28	18 274	18 929	19 408	19 818	20 108
Все население					
Женщины					
Молодежь в возрасте 14-28 лет	61 498	61 200	60 560	60 496	60 439
в том числе в возрасте (лет):					
14	4 538	4 204	3 904	4 142	4 136
15	4 712	4 532	4 201	3 899	4 141
16	4 991	4 701	4 528	4 182	3 894
17	4 994	4 949	4 667	4 491	4 155
18	4 571	4 839	4 813	4 543	4 413
19	3 987	4 442	4 688	4 742	4 481
20	3 996	3 842	4 300	4 605	4 658
21	4 186	3 849	3 696	4 213	4 510
22	4 157	4 030	3 733	3 627	4 131
23	4 067	4 027	3 884	3 641	3 548
24	3 864	3 926	3 888	3 795	3 541
25	3 592	3 745	3 828	3 843	3 739
26	3 494	3 497	3 678	3 769	3 793
27	3 278	3 418	3 415	3 615	3 719
28	3 071	3 199	3 337	3 389	3 580
Из них в возрасте, лет:					
14-18	23 806	23 225	22 113	21 257	20 739
19-23	20 393	20 190	20 301	20 828	21 328
24-28	17 299	17 785	18 146	18 411	18 372

ДЕМОГРАФИЧЕСКИЕ ХАРАКТЕРИСТИКИ МОЛОДЕЖИ

(продолжение таблицы 1.1)

	2010	2011	2012	2013	2014
Иссык-Кульская область					
Городское население					
Оба пола					
Молодежь в возрасте 14-28 лет	38 081	37 273	36 390	34 094	33 620
в том числе в возрасте (лет):					
14	2 371	2 043	1 965	1 992	1 841
15	2 562	2 365	2 042	1 865	1 993
16	2 589	2 549	2 362	1 912	1 861
17	2 774	2 561	2 526	2 229	1 898
18	2 474	2 687	2 492	2 322	2 202
19	2 605	2 392	2 622	2 334	2 304
20	2 980	2 512	2 331	2 443	2 310
21	3 167	2 892	2 425	2 153	2 394
22	2 806	3 065	2 808	2 271	2 115
23	2 727	2 742	2 993	2 638	2 247
24	2 426	2 633	2 645	2 823	2 607
25	2 266	2 314	2 557	2 505	2 805
26	2 357	2 169	2 267	2 430	2 477
27	2 128	2 305	2 096	2 185	2 400
28	1 849	2 044	2 259	1 992	2 166
Из них в возрасте, лет:					
14-18	12 770	12 205	11 387	10 320	9 795
19-23	14 285	13 603	13 179	11 839	11 370
24-28	11 026	11 465	11 824	11 935	12 455
Городское население					
Мужчины					
Молодежь в возрасте 14-28 лет	18 418	18 033	17 760	16 678	16 484
в том числе в возрасте (лет):					
14	1 231	971	1 015	1 018	950
15	1 265	1 223	971	969	1 017
16	1 239	1 260	1 219	908	967
17	1 367	1 230	1 255	1 146	903
18	1 245	1 343	1 206	1 171	1 141
19	1 239	1 216	1 331	1 140	1 166
20	1 436	1 201	1 201	1 248	1 135
21	1 425	1 398	1 167	1 107	1 229
22	1 313	1 379	1 354	1 081	1 098
23	1 307	1 287	1 343	1 279	1 070
24	1 162	1 268	1 247	1 253	1 274
25	1 135	1 109	1 241	1 167	1 234
26	1 138	1 085	1 075	1 159	1 154
27	1 002	1 099	1 062	1 021	1 135
28	914	964	1 073	1 011	1 011
Из них в возрасте, лет:					
14-18	6 347	6 027	5 666	5 212	4 978
19-23	6 720	6 481	6 396	5 855	5 698
24-28	5 351	5 525	5 698	5 611	5 808

ДЕМОГРАФИЧЕСКИЕ ХАРАКТЕРИСТИКИ МОЛОДЕЖИ

(продолжение таблицы 1.1)

	2010	2011	2012	2013	2014
Иссык-Кульская область					
Городское население					
Женщины					
Молодежь в возрасте 14-28 лет	19 663	19 240	18 630	17 416	17 136
в том числе в возрасте (лет):					
14	1 140	1 072	950	974	891
15	1 297	1 142	1 071	896	976
16	1 350	1 289	1 143	1 004	894
17	1 407	1 331	1 271	1 083	995
18	1 229	1 344	1 286	1 151	1 061
19	1 366	1 176	1 291	1 194	1 138
20	1 544	1 311	1 130	1 195	1 175
21	1 742	1 494	1 258	1 046	1 165
22	1 493	1 686	1 454	1 190	1 017
23	1 420	1 455	1 650	1 359	1 177
24	1 264	1 365	1 398	1 570	1 333
25	1 131	1 205	1 316	1 338	1 571
26	1 219	1 084	1 192	1 271	1 323
27	1 126	1 206	1 034	1 164	1 265
28	935	1 080	1 186	981	1 155
Из них в возрасте, лет:					
14-18	6 423	6 178	5 721	5 108	4 817
19-23	7 565	7 122	6 783	5 984	5 672
24-28	5 675	5 940	6 126	6 324	6 647
Сельское население					
Оба пола					
Молодежь в возрасте 14-28 лет	87 858	88 410	88 559	91 005	91 364
в том числе в возрасте (лет):					
14	6 913	6 523	6 074	6 444	6 383
15	7 054	6 907	6 519	6 166	6 436
16	7 391	7 039	6 890	6 620	6 153
17	7 203	7 358	7 013	6 967	6 589
18	6 852	7 063	7 241	7 046	6 890
19	5 644	6 723	6 927	7 279	6 977
20	5 445	5 516	6 579	6 977	7 187
21	5 396	5 293	5 374	6 623	6 878
22	5 661	5 222	5 163	5 412	6 544
23	5 752	5 517	5 049	5 177	5 302
24	5 409	5 608	5 390	5 048	5 079
25	5 206	5 306	5 495	5 441	4 960
26	4 861	5 098	5 215	5 519	5 381
27	4 609	4 723	5 032	5 212	5 447
28	4 462	4 514	4 598	5 074	5 158
Из них в возрасте, лет:					
14-18	35 413	34 890	33 737	33 243	32 451
19-23	27 898	28 271	29 092	31 468	32 888
24-28	24 547	25 249	25 730	26 294	26 025

ДЕМОГРАФИЧЕСКИЕ ХАРАКТЕРИСТИКИ МОЛОДЕЖИ

(продолжение таблицы 1.1)

	2010	2011	2012	2013	2014
Иссык-Кульская область					
Сельское население					
Мужчины					
Молодежь в возрасте 14-28 лет	46 023	46 450	46 629	47 925	48 061
в том числе в возрасте (лет):					
14	3 515	3 391	3 120	3 276	3 138
15	3 639	3 517	3 389	3 163	3 271
16	3 750	3 627	3 505	3 442	3 153
17	3 616	3 740	3 617	3 559	3 429
18	3 510	3 568	3 714	3 654	3 538
19	3 023	3 457	3 530	3 731	3 634
20	2 993	2 985	3 409	3 567	3 704
21	2 952	2 938	2 936	3 456	3 533
22	2 997	2 878	2 884	2 975	3 430
23	3 105	2 945	2 815	2 895	2 931
24	2 809	3 047	2 900	2 823	2 871
25	2 745	2 766	2 983	2 936	2 792
26	2 586	2 685	2 729	3 021	2 911
27	2 457	2 511	2 651	2 761	2 993
28	2 326	2 395	2 447	2 666	2 733
Из них в возрасте, лет:					
14-18	18 030	17 843	17 345	17 094	16 529
19-23	15 070	15 203	15 574	16 624	17 232
24-28	12 923	13 404	13 710	14 207	14 300
Сельское население					
Женщины					
Молодежь в возрасте 14-28 лет	41 835	41 960	41 930	43 080	43 303
в том числе в возрасте (лет):					
14	3 398	3 132	2 954	3 168	3 245
15	3 415	3 390	3 130	3 003	3 165
16	3 641	3 412	3 385	3 178	3 000
17	3 587	3 618	3 396	3 408	3 160
18	3 342	3 495	3 527	3 392	3 352
19	2 621	3 266	3 397	3 548	3 343
20	2 452	2 531	3 170	3 410	3 483
21	2 444	2 355	2 438	3 167	3 345
22	2 664	2 344	2 279	2 437	3 114
23	2 647	2 572	2 234	2 282	2 371
24	2 600	2 561	2 490	2 225	2 208
25	2 461	2 540	2 512	2 505	2 168
26	2 275	2 413	2 486	2 498	2 470
27	2 152	2 212	2 381	2 451	2 454
28	2 136	2 119	2 151	2 408	2 425
Из них в возрасте, лет:					
14-18	17 383	17 047	16 392	16 149	15 922
19-23	12 828	13 068	13 518	14 844	15 656
24-28	11 624	11 845	12 020	12 087	11 725

ДЕМОГРАФИЧЕСКИЕ ХАРАКТЕРИСТИКИ МОЛОДЕЖИ

(продолжение таблицы 1.1)

	2010	2011	2012	2013	2014
Нарынская область					
Все население					
Оба пола					
Молодежь в возрасте 14-28 лет	72 461	73 021	73 171	73 728	74 555
в том числе в возрасте (лет):					
14	5 931	5 681	5 395	5 516	5 595
15	6 273	5 915	5 668	5 387	5 506
16	6 431	6 262	5 911	5 661	5 376
17	6 352	6 389	6 220	5 868	5 644
18	5 617	6 213	6 212	6 067	5 850
19	4 513	5 471	6 001	6 075	6 001
20	4 133	4 356	5 307	5 879	5 980
21	4 283	4 006	4 223	5 236	5 811
22	4 661	4 164	3 868	4 126	5 144
23	4 489	4 508	4 037	3 812	4 073
24	4 082	4 380	4 374	3 933	3 721
25	4 076	4 000	4 282	4 270	3 812
26	4 029	3 978	3 945	4 199	4 177
27	3 869	3 912	3 903	3 874	4 102
28	3 722	3 786	3 825	3 825	3 763
Из них в возрасте, лет:					
14-18	30 604	30 460	29 406	28 499	27 971
19-23	22 079	22 505	23 436	25 128	27 009
24-28	19 778	20 056	20 329	20 101	19 575
Все население					
Мужчины					
Молодежь в возрасте 14-28 лет	38 103	38 486	38 644	38 953	39 322
в том числе в возрасте (лет):					
14	3 005	2 922	2 681	2 817	2 840
15	3 167	2 998	2 912	2 675	2 814
16	3 274	3 163	2 996	2 906	2 667
17	3 219	3 263	3 152	2 985	2 896
18	2 913	3 187	3 230	3 116	2 978
19	2 475	2 866	3 141	3 199	3 084
20	2 304	2 420	2 813	3 095	3 157
21	2 324	2 242	2 372	2 780	3 057
22	2 583	2 260	2 188	2 316	2 731
23	2 419	2 520	2 196	2 142	2 297
24	2 140	2 366	2 465	2 152	2 101
25	2 217	2 091	2 308	2 420	2 111
26	2 112	2 159	2 059	2 261	2 378
27	2 025	2 049	2 110	2 026	2 225
28	1 926	1 980	2 021	2 063	1 986
Из них в возрасте, лет:					
14-18	15 578	15 533	14 971	14 499	14 195
19-23	12 105	12 308	12 710	13 532	14 326
24-28	10 420	10 645	10 963	10 922	10 801

ДЕМОГРАФИЧЕСКИЕ ХАРАКТЕРИСТИКИ МОЛОДЕЖИ

(продолжение таблицы 1.1)

	2010	2011	2012	2013	2014
Нарынская область					
Все население					
Женщины					
Молодежь в возрасте 14-28 лет	34 358	34 535	34 527	34 775	35 233
в том числе в возрасте (лет):					
14	2 926	2 759	2 714	2 699	2 755
15	3 106	2 917	2 756	2 712	2 692
16	3 157	3 099	2 915	2 755	2 709
17	3 133	3 126	3 068	2 883	2 748
18	2 704	3 026	2 982	2 951	2 872
19	2 038	2 605	2 860	2 876	2 917
20	1 829	1 936	2 494	2 784	2 823
21	1 959	1 764	1 851	2 456	2 754
22	2 078	1 904	1 680	1 810	2 413
23	2 070	1 988	1 841	1 670	1 776
24	1 942	2 014	1 909	1 781	1 620
25	1 859	1 909	1 974	1 850	1 701
26	1 917	1 819	1 886	1 938	1 799
27	1 844	1 863	1 793	1 848	1 877
28	1 796	1 806	1 804	1 762	1 777
Из них в возрасте, лет:					
14-18	15 026	14 927	14 435	14 000	13 776
19-23	9 974	10 197	10 726	11 596	12 683
24-28	9 358	9 411	9 366	9 179	8 774
Городское население					
Оба пола					
Молодежь в возрасте 14-28 лет	11 950	11 903	11 894	10 640	10 628
в том числе в возрасте (лет):					
14	910	779	744	671	665
15	968	904	777	667	669
16	1 061	964	902	693	667
17	1 073	1 055	958	814	691
18	933	1 050	1 031	854	814
19	853	905	1 020	909	848
20	825	822	875	895	891
21	770	806	806	771	884
22	811	737	787	705	748
23	723	784	722	688	697
24	652	695	771	615	681
25	631	643	686	691	603
26	621	608	624	598	671
27	589	588	607	540	587
28	530	563	584	529	512
Из них в возрасте, лет:					
14-18	4 945	4 752	4 412	3 699	3 506
19-23	3 982	4 054	4 210	3 968	4 068
24-28	3 023	3 097	3 272	2 973	3 054

ДЕМОГРАФИЧЕСКИЕ ХАРАКТЕРИСТИКИ МОЛОДЕЖИ

(продолжение таблицы 1.1)

	2010	2011	2012	2013	2014
Нарынская область					
Городское население					
Мужчины					
Молодежь в возрасте 14-28 лет	6 132	6 121	6 108	5 443	5 477
в том числе в возрасте (лет):					
14	473	386	361	351	357
15	480	470	387	320	350
16	560	478	469	341	319
17	520	558	477	425	340
18	474	511	553	425	426
19	443	468	498	484	419
20	458	437	451	437	476
21	394	441	428	397	434
22	406	375	430	368	385
23	376	392	366	374	372
24	341	366	382	311	371
25	330	339	361	342	306
26	324	314	333	313	342
27	282	307	306	287	307
28	271	279	306	268	273
Из них в возрасте, лет:					
14-18	2 507	2 403	2 247	1 862	1 792
19-23	2 077	2 113	2 173	2 060	2 086
24-28	1 548	1 605	1 688	1 521	1 599
Городское население					
Женщины					
Молодежь в возрасте 14-28 лет	5 818	5 782	5 786	5 197	5 151
в том числе в возрасте (лет):					
14	437	393	383	320	308
15	488	434	390	347	319
16	501	486	433	352	348
17	553	497	481	389	351
18	459	539	478	429	388
19	410	437	522	425	429
20	367	385	424	458	415
21	376	365	378	374	450
22	405	362	357	337	363
23	347	392	356	314	325
24	311	329	389	304	310
25	301	304	325	349	297
26	297	294	291	285	329
27	307	281	301	253	280
28	259	284	278	261	239
Из них в возрасте, лет:					
14-18	2 438	2 349	2 165	1 837	1 714
19-23	1 905	1 941	2 037	1 908	1 982
24-28	1 475	1 492	1 584	1 452	1 455

ДЕМОГРАФИЧЕСКИЕ ХАРАКТЕРИСТИКИ МОЛОДЕЖИ

(продолжение таблицы 1.1)

	2010	2011	2012	2013	2014
Нарынская область					
Сельское население					
Оба пола					
Молодежь в возрасте 14-28 лет	60 511	61 118	61 277	63 088	63 927
в том числе в возрасте (лет):					
14	5 021	4 902	4 651	4 845	4 930
15	5 305	5 011	4 891	4 720	4 837
16	5 370	5 298	5 009	4 968	4 709
17	5 279	5 334	5 262	5 054	4 953
18	4 684	5 163	5 181	5 213	5 036
19	3 660	4 566	4 981	5 166	5 153
20	3 308	3 534	4 432	4 984	5 089
21	3 513	3 200	3 417	4 465	4 927
22	3 850	3 427	3 081	3 421	4 396
23	3 766	3 724	3 315	3 124	3 376
24	3 430	3 685	3 603	3 318	3 040
25	3 445	3 357	3 596	3 579	3 209
26	3 408	3 370	3 321	3 601	3 506
27	3 280	3 324	3 296	3 334	3 515
28	3 192	3 223	3 241	3 296	3 251
Из них в возрасте, лет:					
14-18	25 659	25 708	24 994	24 800	24 465
19-23	18 097	18 451	19 226	21 160	22 941
24-28	16 755	16 959	17 057	17 128	16 521
Сельское население					
Мужчины					
Молодежь в возрасте 14-28 лет	31 971	32 365	32 536	33 510	33 845
в том числе в возрасте (лет):					
14	2 532	2 536	2 320	2 466	2 483
15	2 687	2 528	2 525	2 355	2 464
16	2 714	2 685	2 527	2 565	2 348
17	2 699	2 705	2 675	2 560	2 556
18	2 439	2 676	2 677	2 691	2 552
19	2 032	2 398	2 643	2 715	2 665
20	1 846	1 983	2 362	2 658	2 681
21	1 930	1 801	1 944	2 383	2 623
22	2 177	1 885	1 758	1 948	2 346
23	2 043	2 128	1 830	1 768	1 925
24	1 799	2 000	2 083	1 841	1 730
25	1 887	1 752	1 947	2 078	1 805
26	1 788	1 845	1 726	1 948	2 036
27	1 743	1 742	1 804	1 739	1 918
28	1 655	1 701	1 715	1 795	1 713
Из них в возрасте, лет:					
14-18	13 071	13 130	12 724	12 637	12 403
19-23	10 028	10 195	10 537	11 472	12 240
24-28	8 872	9 040	9 275	9 401	9 202

ДЕМОГРАФИЧЕСКИЕ ХАРАКТЕРИСТИКИ МОЛОДЕЖИ

(продолжение таблицы 1.1)

	2010	2011	2012	2013	2014
Нарынская область					
Сельское население					
Женщины					
Молодежь в возрасте 14-28 лет	28 540	28 753	28 741	29 578	30 082
в том числе в возрасте (лет):					
14	2 489	2 366	2 331	2 379	2 447
15	2 618	2 483	2 366	2 365	2 373
16	2 656	2 613	2 482	2 403	2 361
17	2 580	2 629	2 587	2 494	2 397
18	2 245	2 487	2 504	2 522	2 484
19	1 628	2 168	2 338	2 451	2 488
20	1 462	1 551	2 070	2 326	2 408
21	1 583	1 399	1 473	2 082	2 304
22	1 673	1 542	1 323	1 473	2 050
23	1 723	1 596	1 485	1 356	1 451
24	1 631	1 685	1 520	1 477	1 310
25	1 558	1 605	1 649	1 501	1 404
26	1 620	1 525	1 595	1 653	1 470
27	1 537	1 582	1 492	1 595	1 597
28	1 537	1 522	1 526	1 501	1 538
Из них в возрасте, лет:					
14-18	12 588	12 578	12 270	12 163	12 062
19-23	8 069	8 256	8 689	9 688	10 701
24-28	7 883	7 919	7 782	7 727	7 319
Ошская область					
Все население					
Оба пола					
Молодежь в возрасте 14-28 лет	355 104	356 136	356 764	360 712	362 409
в том числе в возрасте (лет):					
14	27 006	26 113	25 250	24 459	23 363
15	28 065	26 990	26 088	25 236	24 442
16	26 494	28 016	26 939	26 054	25 219
17	26 819	26 316	27 899	26 847	26 010
18	25 344	26 451	26 090	27 769	26 800
19	24 707	24 789	26 078	25 960	27 692
20	24 120	24 040	24 313	25 981	25 910
21	24 110	23 383	23 351	24 171	25 873
22	23 749	23 400	22 730	23 238	24 059
23	23 338	23 041	22 754	22 593	23 056
24	22 492	22 676	22 429	22 634	22 468
25	21 674	21 774	22 119	22 326	22 487
26	20 081	21 056	21 224	21 982	22 152
27	19 146	19 494	20 489	21 115	21 879
28	17 959	18 597	19 011	20 347	20 999
Из них в возрасте, лет:					
14-18	133 728	133 886	132 266	130 365	125 834
19-23	120 024	118 653	119 226	121 943	126 590
24-28	101 352	103 597	105 272	108 404	109 985

ДЕМОГРАФИЧЕСКИЕ ХАРАКТЕРИСТИКИ МОЛОДЕЖИ

(продолжение таблицы 1.1)

	2010	2011	2012	2013	2014
Ошская область					
Все население					
Мужчины					
Молодежь в возрасте 14-28 лет	180 890	181 275	181 564	183 557	184 491
в том числе в возрасте (лет):					
14	13 630	13 473	12 785	12 358	11 937
15	14 366	13 622	13 459	12 777	12 353
16	13 468	14 342	13 599	13 437	12 770
17	13 499	13 391	14 287	13 555	13 411
18	13 036	13 338	13 301	14 223	13 512
19	12 678	12 763	13 184	13 234	14 178
20	12 289	12 308	12 510	13 145	13 209
21	12 278	11 856	11 944	12 434	13 080
22	11 982	11 891	11 512	11 892	12 369
23	11 874	11 601	11 578	11 465	11 830
24	11 364	11 517	11 284	11 522	11 424
25	11 054	10 978	11 256	11 258	11 470
26	10 237	10 736	10 684	11 209	11 181
27	9 816	9 926	10 465	10 645	11 166
28	9 319	9 533	9 716	10 403	10 601
Из них в возрасте, лет:					
14-18	67 999	68 166	67 431	66 350	63 983
19-23	61 101	60 419	60 728	62 170	64 666
24-28	51 790	52 690	53 405	55 037	55 842
Все население					
Женщины					
Молодежь в возрасте 14-28 лет	174 214	174 861	175 200	177 155	177 918
в том числе в возрасте (лет):					
14	13 376	12 640	12 465	12 101	11 426
15	13 699	13 368	12 629	12 459	12 089
16	13 026	13 674	13 340	12 617	12 449
17	13 320	12 925	13 612	13 292	12 599
18	12 308	13 113	12 789	13 546	13 288
19	12 029	12 026	12 894	12 726	13 514
20	11 831	11 732	11 803	12 836	12 701
21	11 832	11 527	11 407	11 737	12 793
22	11 767	11 509	11 218	11 346	11 690
23	11 464	11 440	11 176	11 128	11 226
24	11 128	11 159	11 145	11 112	11 044
25	10 620	10 796	10 863	11 068	11 017
26	9 844	10 320	10 540	10 773	10 971
27	9 330	9 568	10 024	10 470	10 713
28	8 640	9 064	9 295	9 944	10 398
Из них в возрасте, лет:					
14-18	65 729	65 720	64 835	64 015	61 851
19-23	58 923	58 234	58 498	59 773	61 924
24-28	49 562	50 907	51 867	53 367	54 143

ДЕМОГРАФИЧЕСКИЕ ХАРАКТЕРИСТИКИ МОЛОДЕЖИ

(продолжение таблицы 1.1)

	2010	2011	2012	2013	2014
Ошская область					
Городское население					
Оба пола					
Молодежь в возрасте 14-28 лет	26 800	26 912	27 078	26 343	26 524
в том числе в возрасте (лет):					
14	2 062	1 979	1 880	1 810	1 769
15	2 027	2 061	1 975	1 806	1 810
16	2 044	2 024	2 056	1 904	1 806
17	1 923	2 033	2 013	1 968	1 898
18	1 790	1 894	2 020	1 931	1 961
19	1 862	1 749	1 886	1 951	1 927
20	1 808	1 820	1 722	1 805	1 948
21	1 831	1 754	1 784	1 664	1 803
22	1 850	1 789	1 724	1 714	1 664
23	1 789	1 815	1 768	1 649	1 711
24	1 689	1 749	1 784	1 690	1 649
25	1 679	1 643	1 726	1 702	1 683
26	1 554	1 643	1 623	1 651	1 696
27	1 476	1 521	1 619	1 556	1 647
28	1 416	1 438	1 498	1 542	1 552
Из них в возрасте, лет:					
14-18	9 846	9 991	9 944	9 419	9 244
19-23	9 140	8 927	8 884	8 783	9 053
24-28	7 814	7 994	8 250	8 141	8 227
Городское население					
Мужчины					
Молодежь в возрасте 14-28 лет	13 333	13 350	13 469	13 063	13 222
в том числе в возрасте (лет):					
14	1 006	1 030	974	925	914
15	1 064	1 006	1 028	934	925
16	1 016	1 062	1 005	992	934
17	961	1 007	1 054	958	992
18	895	945	1 001	1 003	950
19	950	865	942	968	1 003
20	878	922	849	902	967
21	909	840	906	815	902
22	910	881	823	859	815
23	855	891	867	788	858
24	810	830	878	820	788
25	805	782	822	839	816
26	807	785	773	784	838
27	742	787	773	739	784
28	725	717	774	737	736
Из них в возрасте, лет:					
14-18	4 942	5 050	5 062	4 812	4 715
19-23	4 502	4 399	4 387	4 332	4 545
24-28	3 889	3 901	4 020	3 919	3 962

ДЕМОГРАФИЧЕСКИЕ ХАРАКТЕРИСТИКИ МОЛОДЕЖИ

(продолжение таблицы 1.1)

	2010	2011	2012	2013	2014
Ошская область					
Городское население					
Женщины					
Молодежь в возрасте 14-28 лет	13 467	13 562	13 609	13 280	13 302
в том числе в возрасте (лет):					
14	1 056	949	906	885	855
15	963	1 055	947	872	885
16	1 028	962	1 051	912	872
17	962	1 026	959	1 010	906
18	895	949	1 019	928	1 011
19	912	884	944	983	924
20	930	898	873	903	981
21	922	914	878	849	901
22	940	908	901	855	849
23	934	924	901	861	853
24	879	919	906	870	861
25	874	861	904	863	867
26	747	858	850	867	858
27	734	734	846	817	863
28	691	721	724	805	816
Из них в возрасте, лет:					
14-18	4 904	4 941	4 882	4 607	4 529
19-23	4 638	4 528	4 497	4 451	4 508
24-28	3 925	4 093	4 230	4 222	4 265
Сельское население					
Оба пола					
Молодежь в возрасте 14-28 лет	328 304	329 224	329 686	334 369	335 885
в том числе в возрасте (лет):					
14	24 944	24 134	23 370	22 649	21 594
15	26 038	24 929	24 113	23 430	22 632
16	24 450	25 992	24 883	24 150	23 413
17	24 896	24 283	25 886	24 879	24 112
18	23 554	24 557	24 070	25 838	24 839
19	22 845	23 040	24 192	24 009	25 765
20	22 312	22 220	22 591	24 176	23 962
21	22 279	21 629	21 567	22 507	24 070
22	21 899	21 611	21 006	21 524	22 395
23	21 549	21 226	20 986	20 944	21 345
24	20 803	20 927	20 645	20 944	20 819
25	19 995	20 131	20 393	20 624	20 804
26	18 527	19 413	19 601	20 331	20 456
27	17 670	17 973	18 870	19 559	20 232
28	16 543	17 159	17 513	18 805	19 447
Из них в возрасте, лет:					
14-18	123 882	123 895	122 322	120 946	116 590
19-23	110 884	109 726	110 342	113 160	117 537
24-28	93 538	95 603	97 022	100 263	101 758

ДЕМОГРАФИЧЕСКИЕ ХАРАКТЕРИСТИКИ МОЛОДЕЖИ

(продолжение таблицы 1.1)

	2010	2011	2012	2013	2014
Ошская область					
Сельское население					
Мужчины					
Молодежь в возрасте 14-28 лет	167 557	167 925	168 095	170 494	171 269
в том числе в возрасте (лет):					
14	12 624	12 443	11 811	11 433	11 023
15	13 302	12 616	12 431	11 843	11 428
16	12 452	13 280	12 594	12 445	11 836
17	12 538	12 384	13 233	12 597	12 419
18	12 141	12 393	12 300	13 220	12 562
19	11 728	11 898	12 242	12 266	13 175
20	11 411	11 386	11 661	12 243	12 242
21	11 369	11 016	11 038	11 619	12 178
22	11 072	11 010	10 689	11 033	11 554
23	11 019	10 710	10 711	10 677	10 972
24	10 554	10 687	10 406	10 702	10 636
25	10 249	10 196	10 434	10 419	10 654
26	9 430	9 951	9 911	10 425	10 343
27	9 074	9 139	9 692	9 906	10 382
28	8 594	8 816	8 942	9 666	9 865
Из них в возрасте, лет:					
14-18	63 057	63 116	62 369	61 538	59 268
19-23	56 599	56 020	56 341	57 838	60 121
24-28	47 901	48 789	49 385	51 118	51 880
Сельское население					
Женщины					
Молодежь в возрасте 14-28 лет	160 747	161 299	161 591	163 875	164 616
в том числе в возрасте (лет):					
14	12 320	11 691	11 559	11 216	10 571
15	12 736	12 313	11 682	11 587	11 204
16	11 998	12 712	12 289	11 705	11 577
17	12 358	11 899	12 653	12 282	11 693
18	11 413	12 164	11 770	12 618	12 277
19	11 117	11 142	11 950	11 743	12 590
20	10 901	10 834	10 930	11 933	11 720
21	10 910	10 613	10 529	10 888	11 892
22	10 827	10 601	10 317	10 491	10 841
23	10 530	10 516	10 275	10 267	10 373
24	10 249	10 240	10 239	10 242	10 183
25	9 746	9 935	9 959	10 205	10 150
26	9 097	9 462	9 690	9 906	10 113
27	8 596	8 834	9 178	9 653	9 850
28	7 949	8 343	8 571	9 139	9 582
Из них в возрасте, лет:					
14-18	60 825	60 779	59 953	59 408	57 322
19-23	54 285	53 706	54 001	55 322	57 416

ДЕМОГРАФИЧЕСКИЕ ХАРАКТЕРИСТИКИ МОЛОДЕЖИ

(продолжение таблицы 1.1)

	2010	2011	2012	2013	2014
Таласская область					
Все население					
Оба пола					
Молодежь в возрасте 14-28 лет	66 270	66 381	65 908	66 043	65 959
в том числе в возрасте (лет):					
14	5 220	4 795	4 396	4 499	4 488
15	5 501	5 209	4 787	4 384	4 492
16	5 395	5 489	5 191	4 775	4 381
17	5 345	5 350	5 443	5 154	4 754
18	5 092	5 233	5 234	5 340	5 121
19	4 388	4 957	5 087	5 148	5 304
20	4 218	4 241	4 811	5 011	5 070
21	4 119	4 067	4 095	4 728	4 925
22	4 152	3 956	3 941	4 022	4 676
23	4 164	4 027	3 842	3 868	3 948
24	3 930	4 075	3 901	3 775	3 782
25	4 002	3 874	4 002	3 850	3 705
26	3 714	3 905	3 784	3 957	3 782
27	3 654	3 635	3 831	3 739	3 890
28	3 376	3 568	3 563	3 793	3 641
Из них в возрасте, лет:					
14-18	26 553	26 076	25 051	24 152	23 236
19-23	21 041	21 248	21 776	22 777	23 923
24-28	18 676	19 057	19 081	19 114	18 800
Все население					
Мужчины					
Молодежь в возрасте 14-28 лет	33 863	34 050	33 934	33 917	33 979
в том числе в возрасте (лет):					
14	2 669	2 457	2 280	2 255	2 254
15	2 762	2 664	2 454	2 272	2 251
16	2 750	2 756	2 654	2 448	2 272
17	2 719	2 726	2 739	2 645	2 436
18	2 589	2 685	2 688	2 700	2 633
19	2 300	2 554	2 642	2 656	2 681
20	2 175	2 250	2 511	2 609	2 625
21	2 079	2 100	2 174	2 473	2 585
22	2 053	1 998	2 047	2 150	2 453
23	2 142	1 995	1 935	2 027	2 121
24	1 990	2 102	1 941	1 906	1 994
25	2 003	1 972	2 073	1 916	1 892
26	2 011	1 967	1 936	2 043	1 890
27	1 893	1 969	1 920	1 909	2 020
28	1 728	1 855	1 940	1 908	1 872
Из них в возрасте, лет:					
14-18	13 489	13 288	12 815	12 320	11 846
19-23	10 749	10 897	11 309	11 915	12 465
24-28	9 625	9 865	9 810	9 682	9 668

ДЕМОГРАФИЧЕСКИЕ ХАРАКТЕРИСТИКИ МОЛОДЕЖИ

(продолжение таблицы 1.1)

	2010	2011	2012	2013	2014
Таласская область					
Все население					
Женщины					
Молодежь в возрасте 14-28 лет	32 407	32 331	31 974	32 126	31 980
в том числе в возрасте (лет):					
14	2 551	2 338	2 116	2 244	2 234
15	2 739	2 545	2 333	2 112	2 241
16	2 645	2 733	2 537	2 327	2 109
17	2 626	2 624	2 704	2 509	2 318
18	2 503	2 548	2 546	2 640	2 488
19	2 088	2 403	2 445	2 492	2 623
20	2 043	1 991	2 300	2 402	2 445
21	2 040	1 967	1 921	2 255	2 340
22	2 099	1 958	1 894	1 872	2 223
23	2 022	2 032	1 907	1 841	1 827
24	1 940	1 973	1 960	1 869	1 788
25	1 999	1 902	1 929	1 934	1 813
26	1 703	1 938	1 848	1 914	1 892
27	1 761	1 666	1 911	1 830	1 870
28	1 648	1 713	1 623	1 885	1 769
Из них в возрасте, лет:					
14-18	13 064	12 788	12 236	11 832	11 390
19-23	10 292	10 351	10 467	10 862	11 458
24-28	9 051	9 192	9 271	9 432	9 132
Городское население					
Оба пола					
Молодежь в возрасте 14-28 лет	10 114	10 108	10 008	9 841	9 838
в том числе в возрасте (лет):					
14	817	709	531	609	576
15	847	814	710	515	610
16	891	843	810	702	515
17	831	884	840	791	700
18	833	820	878	813	786
19	693	803	809	841	813
20	690	666	793	790	833
21	633	673	654	776	788
22	565	607	656	635	772
23	563	559	587	637	622
24	569	545	548	563	630
25	564	567	540	541	557
26	546	552	568	523	540
27	536	541	552	564	527
28	536	525	532	541	569
Из них в возрасте, лет:					
14-18	4 219	4 070	3 769	3 430	3 187
19-23	3 144	3 308	3 499	3 679	3 828
24-28	2 751	2 730	2 740	2 732	2 823

ДЕМОГРАФИЧЕСКИЕ ХАРАКТЕРИСТИКИ МОЛОДЕЖИ

(продолжение таблицы 1.1)

	2010	2011	2012	2013	2014
Таласская область					
Городское население					
Мужчины					
Молодежь в возрасте 14-28 лет	4 883	4 874	4 828	4 732	4 746
в том числе в возрасте (лет):					
14	428	360	264	309	291
15	405	428	362	254	309
16	456	402	425	358	254
17	402	452	402	415	358
18	397	401	449	392	412
19	320	390	399	428	391
20	339	308	389	390	423
21	285	323	303	379	386
22	250	271	315	292	376
23	262	244	255	304	288
24	262	252	238	239	301
25	272	261	246	230	243
26	265	267	261	229	228
27	263	259	266	252	234
28	277	256	254	261	252
Из них в возрасте, лет:					
14-18	2 088	2 043	1 902	1 728	1 624
19-23	1 456	1 536	1 661	1 793	1 864
24-28	1 339	1 295	1 265	1 211	1 258
Городское население					
Женщины					
Молодежь в возрасте 14-28 лет	5 231	5 234	5 180	5 109	5 092
в том числе в возрасте (лет):					
14	389	349	267	300	285
15	442	386	348	261	301
16	435	441	385	344	261
17	429	432	438	376	342
18	436	419	429	421	374
19	373	413	410	413	422
20	351	358	404	400	410
21	348	350	351	397	402
22	315	336	341	343	396
23	301	315	332	333	334
24	307	293	310	324	329
25	292	306	294	311	314
26	281	285	307	294	312
27	273	282	286	312	293
28	259	269	278	280	317
Из них в возрасте, лет:					
14-18	2 131	2 027	1 867	1 702	1 563
19-23	1 688	1 772	1 838	1 886	1 964
24-28	1 412	1 435	1 475	1 521	1 565

ДЕМОГРАФИЧЕСКИЕ ХАРАКТЕРИСТИКИ МОЛОДЕЖИ

(продолжение таблицы 1.1)

	2010	2011	2012	2013	2014
Таласская область					
Сельское население					
Оба пола					
Молодежь в возрасте 14-28 лет	56 156	56 273	55 900	56 202	56 121
в том числе в возрасте (лет):					
14	4 403	4 086	3 865	3 890	3 912
15	4 654	4 395	4 077	3 869	3 882
16	4 504	4 646	4 381	4 073	3 866
17	4 514	4 466	4 603	4 363	4 054
18	4 259	4 413	4 356	4 527	4 335
19	3 695	4 154	4 278	4 307	4 491
20	3 528	3 575	4 018	4 221	4 237
21	3 486	3 394	3 441	3 952	4 137
22	3 587	3 349	3 285	3 387	3 904
23	3 601	3 468	3 255	3 231	3 326
24	3 361	3 530	3 353	3 212	3 152
25	3 438	3 307	3 462	3 309	3 148
26	3 168	3 353	3 216	3 434	3 242
27	3 118	3 094	3 279	3 175	3 363
28	2 840	3 043	3 031	3 252	3 072
Из них в возрасте, лет:					
14-18	22 334	22 006	21 282	20 722	20 049
19-23	17 897	17 940	18 277	19 098	20 095
24-28	15 925	16 327	16 341	16 382	15 977
Сельское население					
Мужчины					
Молодежь в возрасте 14-28 лет	28 980	29 176	29 106	29 185	29 233
в том числе в возрасте (лет):					
14	2 241	2 097	2 016	1 946	1 963
15	2 357	2 236	2 092	2 018	1 942
16	2 294	2 354	2 229	2 090	2 018
17	2 317	2 274	2 337	2 230	2 078
18	2 192	2 284	2 239	2 308	2 221
19	1 980	2 164	2 243	2 228	2 290
20	1 836	1 942	2 122	2 219	2 202
21	1 794	1 777	1 871	2 094	2 199
22	1 803	1 727	1 732	1 858	2 077
23	1 880	1 751	1 680	1 723	1 833
24	1 728	1 850	1 703	1 667	1 693
25	1 731	1 711	1 827	1 686	1 649
26	1 746	1 700	1 675	1 814	1 662
27	1 630	1 710	1 654	1 657	1 786
28	1 451	1 599	1 686	1 647	1 620
Из них в возрасте, лет:					
14-18	11 401	11 245	10 913	10 592	10 222
19-23	9 293	9 361	9 648	10 122	10 601
24-28	8 286	8 570	8 545	8 471	8 410

ДЕМОГРАФИЧЕСКИЕ ХАРАКТЕРИСТИКИ МОЛОДЕЖИ

(продолжение таблицы 1.1)

	2010	2011	2012	2013	2014
Таласская область					
Сельское население					
Женщины					
Молодежь в возрасте 14-28 лет	27 176	27 097	26 794	27 017	26 888
в том числе в возрасте (лет):					
14	2 162	1 989	1 849	1 944	1 949
15	2 297	2 159	1 985	1 851	1 940
16	2 210	2 292	2 152	1 983	1 848
17	2 197	2 192	2 266	2 133	1 976
18	2 067	2 129	2 117	2 219	2 114
19	1 715	1 990	2 035	2 079	2 201
20	1 692	1 633	1 896	2 002	2 035
21	1 692	1 617	1 570	1 858	1 938
22	1 784	1 622	1 553	1 529	1 827
23	1 721	1 717	1 575	1 508	1 493
24	1 633	1 680	1 650	1 545	1 459
25	1 707	1 596	1 635	1 623	1 499
26	1 422	1 653	1 541	1 620	1 580
27	1 488	1 384	1 625	1 518	1 577
28	1 389	1 444	1 345	1 605	1 452
Из них в возрасте, лет:					
14-18	10 933	10 761	10 369	10 130	9 827
19-23	8 604	8 579	8 629	8 976	9 494
24-28	7 639	7 757	7 796	7 911	7 567
Чуйская область					
Все население					
Оба пола					
Молодежь в возрасте 14-28 лет	229 406	227 762	224 964	224 675	223 177
в том числе в возрасте (лет):					
14	14 747	13 591	12 443	13 175	12 953
15	15 107	14 726	13 596	12 461	13 169
16	15 299	15 055	14 690	13 573	12 436
17	15 890	15 198	14 950	14 644	13 532
18	16 345	15 724	15 057	14 837	14 598
19	16 602	16 167	15 555	15 018	14 818
20	16 770	16 381	15 994	15 524	15 003
21	17 156	16 540	16 192	16 017	15 540
22	16 251	16 891	16 330	16 183	15 975
23	16 120	16 020	16 670	16 305	16 178
24	14 947	15 813	15 819	16 672	16 298
25	14 704	14 722	15 619	15 799	16 682
26	13 698	14 456	14 493	15 656	15 772
27	13 317	13 482	14 265	14 561	15 622
28	12 453	12 996	13 291	14 250	14 601
Из них в возрасте, лет:					
14-18	77 388	74 294	70 736	68 690	66 688
19-23	82 899	81 999	80 741	79 047	77 514
24-28	69 119	71 469	73 487	76 938	78 975

ДЕМОГРАФИЧЕСКИЕ ХАРАКТЕРИСТИКИ МОЛОДЕЖИ

(продолжение таблицы 1.1)

	2010	2011	2012	2013	2014
Чуйская область					
Все население					
Мужчины					
Молодежь в возрасте 14-28 лет	117 866	117 221	116 030	115 879	115 228
в том числе в возрасте (лет):					
14	7 590	7 043	6 425	6 688	6 574
15	7 737	7 583	7 048	6 427	6 689
16	7 684	7 713	7 568	7 044	6 416
17	8 119	7 634	7 680	7 556	7 024
18	8 320	8 030	7 593	7 634	7 530
19	8 802	8 264	7 987	7 592	7 647
20	8 904	8 685	8 218	7 981	7 593
21	8 951	8 793	8 596	8 214	8 001
22	8 449	8 822	8 680	8 599	8 199
23	8 284	8 310	8 696	8 677	8 608
24	7 625	8 120	8 225	8 696	8 654
25	7 398	7 513	7 994	8 206	8 687
26	6 985	7 262	7 398	7 978	8 183
27	6 758	6 861	7 160	7 436	7 987
28	6 260	6 588	6 762	7 151	7 436
Из них в возрасте, лет:					
14-18	39 450	38 003	36 314	35 349	34 233
19-23	43 390	42 874	42 177	41 063	40 048
24-28	35 026	36 344	37 539	39 467	40 947
Все население					
Женщины					
Молодежь в возрасте 14-28 лет	111 540	110 541	108 934	108 796	107 949
в том числе в возрасте (лет):					
14	7 157	6 548	6 018	6 487	6 379
15	7 370	7 143	6 548	6 034	6 480
16	7 615	7 342	7 122	6 529	6 020
17	7 771	7 564	7 270	7 088	6 508
18	8 025	7 694	7 464	7 203	7 068
19	7 800	7 903	7 568	7 426	7 171
20	7 866	7 696	7 776	7 543	7 410
21	8 205	7 747	7 596	7 803	7 539
22	7 802	8 069	7 650	7 584	7 776
23	7 836	7 710	7 974	7 628	7 570
24	7 322	7 693	7 594	7 976	7 644
25	7 306	7 209	7 625	7 593	7 995
26	6 713	7 194	7 095	7 678	7 589
27	6 559	6 621	7 105	7 125	7 635
28	6 193	6 408	6 529	7 099	7 165
Из них в возрасте, лет:					
14-18	37 938	36 291	34 422	33 341	32 455
19-23	39 509	39 125	38 564	37 984	37 466
24-28	34 093	35 125	35 948	37 471	38 028

ДЕМОГРАФИЧЕСКИЕ ХАРАКТЕРИСТИКИ МОЛОДЕЖИ

(продолжение таблицы 1.1)

	2010	2011	2012	2013	2014
Чуйская область					
Городское население					
Оба пола					
Молодежь в возрасте 14-28 лет	35 765	34 903	34 076	34 180	34 134
в том числе в возрасте (лет):					
14	2 554	2 259	1 998	2 238	2 102
15	2 467	2 534	2 265	2 003	2 237
16	2 607	2 453	2 530	2 237	1 984
17	2 572	2 579	2 415	2 515	2 229
18	2 609	2 513	2 528	2 368	2 490
19	2 604	2 537	2 450	2 498	2 362
20	2 437	2 520	2 459	2 413	2 494
21	2 537	2 350	2 454	2 451	2 405
22	2 321	2 410	2 255	2 432	2 434
23	2 379	2 215	2 340	2 240	2 414
24	2 192	2 273	2 135	2 318	2 233
25	2 168	2 119	2 197	2 144	2 301
26	2 142	2 084	2 052	2 222	2 128
27	2 123	2 044	2 031	2 084	2 225
28	2 053	2 013	1 967	2 017	2 096
Из них в возрасте, лет:					
14-18	12 809	12 338	11 736	11 361	11 042
19-23	12 278	12 032	11 958	12 034	12 109
24-28	10 678	10 533	10 382	10 785	10 983
Городское население					
Мужчины					
Молодежь в возрасте 14-28 лет	17 853	17 487	17 248	17 275	17 310
в том числе в возрасте (лет):					
14	1 286	1 163	1 022	1 125	1 105
15	1 249	1 278	1 163	1 018	1 126
16	1 297	1 241	1 278	1 151	1 009
17	1 299	1 283	1 226	1 271	1 149
18	1 278	1 270	1 269	1 195	1 261
19	1 377	1 252	1 252	1 252	1 193
20	1 271	1 331	1 225	1 231	1 240
21	1 366	1 238	1 306	1 223	1 233
22	1 171	1 296	1 192	1 282	1 209
23	1 179	1 112	1 259	1 182	1 257
24	1 081	1 110	1 082	1 239	1 174
25	1 037	1 040	1 071	1 071	1 219
26	1 027	994	998	1 066	1 057
27	966	982	964	1 017	1 058
28	969	897	941	952	1 020
Из них в возрасте, лет:					
14-18	6 409	6 235	5 958	5 760	5 650
19-23	6 364	6 229	6 234	6 170	6 132
24-28	5 080	5 023	5 056	5 345	5 528

ДЕМОГРАФИЧЕСКИЕ ХАРАКТЕРИСТИКИ МОЛОДЕЖИ

(продолжение таблицы 1.1)

	2010	2011	2012	2013	2014
Чуйская область					
Городское население					
Женщины					
Молодежь в возрасте 14-28 лет	17 912	17 416	16 828	16 905	16 824
в том числе в возрасте (лет):					
14	1 268	1 096	976	1 113	997
15	1 218	1 256	1 102	985	1 111
16	1 310	1 212	1 252	1 086	975
17	1 273	1 296	1 189	1 244	1 080
18	1 331	1 243	1 259	1 173	1 229
19	1 227	1 285	1 198	1 246	1 169
20	1 166	1 189	1 234	1 182	1 254
21	1 171	1 112	1 148	1 228	1 172
22	1 150	1 114	1 063	1 150	1 225
23	1 200	1 103	1 081	1 058	1 157
24	1 111	1 163	1 053	1 079	1 059
25	1 131	1 079	1 126	1 073	1 082
26	1 115	1 090	1 054	1 156	1 071
27	1 157	1 062	1 067	1 067	1 167
28	1 084	1 116	1 026	1 065	1 076
Из них в возрасте, лет:					
14-18	6 400	6 103	5 778	5 601	5 392
19-23	5 914	5 803	5 724	5 864	5 977
24-28	5 598	5 510	5 326	5 440	5 455
Сельское население					
Оба пола					
Молодежь в возрасте 14-28 лет	193 641	192 859	190 888	190 495	189 043
в том числе в возрасте (лет):					
14	12 193	11 332	10 445	10 937	10 851
15	12 640	12 192	11 331	10 458	10 932
16	12 692	12 602	12 160	11 336	10 452
17	13 318	12 619	12 535	12 129	11 303
18	13 736	13 211	12 529	12 469	12 108
19	13 998	13 630	13 105	12 520	12 456
20	14 333	13 861	13 535	13 111	12 509
21	14 619	14 190	13 738	13 566	13 135
22	13 930	14 481	14 075	13 751	13 541
23	13 741	13 805	14 330	14 065	13 764
24	12 755	13 540	13 684	14 354	14 065
25	12 536	12 603	13 422	13 655	14 381
26	11 556	12 372	12 441	13 434	13 644
27	11 194	11 438	12 234	12 477	13 397
28	10 400	10 983	11 324	12 233	12 505
Из них в возрасте, лет:					
14-18	64 579	61 956	59 000	57 329	55 646
19-23	70 621	69 967	68 783	67 013	65 405
24-28	58 441	60 936	63 105	66 153	67 992

ДЕМОГРАФИЧЕСКИЕ ХАРАКТЕРИСТИКИ МОЛОДЕЖИ

(продолжение таблицы 1.1)

	2010	2011	2012	2013	2014
Чуйская область					
Сельское население					
Мужчины					
Молодежь в возрасте 14-28 лет	100 013	99 734	98 782	98 604	97 918
в том числе в возрасте (лет):					
14	6 304	5 880	5 403	5 563	5 469
15	6 488	6 305	5 885	5 409	5 563
16	6 387	6 472	6 290	5 893	5 407
17	6 820	6 351	6 454	6 285	5 875
18	7 042	6 760	6 324	6 439	6 269
19	7 425	7 012	6 735	6 340	6 454
20	7 633	7 354	6 993	6 750	6 353
21	7 585	7 555	7 290	6 991	6 768
22	7 278	7 526	7 488	7 317	6 990
23	7 105	7 198	7 437	7 495	7 351
24	6 544	7 010	7 143	7 457	7 480
25	6 361	6 473	6 923	7 135	7 468
26	5 958	6 268	6 400	6 912	7 126
27	5 792	5 879	6 196	6 419	6 929
28	5 291	5 691	5 821	6 199	6 416
Из них в возрасте, лет:					
14-18	33 041	31 768	30 356	29 589	28 583
19-23	37 026	36 645	35 943	34 893	33 916
24-28	29 946	31 321	32 483	34 122	35 419
Сельское население					
Женщины					
Молодежь в возрасте 14-28 лет	93 628	93 125	92 106	91 891	91 125
в том числе в возрасте (лет):					
14	5 889	5 452	5 042	5 374	5 382
15	6 152	5 887	5 446	5 049	5 369
16	6 305	6 130	5 870	5 443	5 045
17	6 498	6 268	6 081	5 844	5 428
18	6 694	6 451	6 205	6 030	5 839
19	6 573	6 618	6 370	6 180	6 002
20	6 700	6 507	6 542	6 361	6 156
21	7 034	6 635	6 448	6 575	6 367
22	6 652	6 955	6 587	6 434	6 551
23	6 636	6 607	6 893	6 570	6 413
24	6 211	6 530	6 541	6 897	6 585
25	6 175	6 130	6 499	6 520	6 913
26	5 598	6 104	6 041	6 522	6 518
27	5 402	5 559	6 038	6 058	6 468
28	5 109	5 292	5 503	6 034	6 089
Из них в возрасте, лет:					
14-18	31 538	30 188	28 644	27 740	27 063
19-23	33 595	33 322	32 840	32 120	31 489
24-28	28 495	29 615	30 622	32 031	32 573

ДЕМОГРАФИЧЕСКИЕ ХАРАКТЕРИСТИКИ МОЛОДЕЖИ

(продолжение таблицы 1.1)

	2010	2011	2012	2013	2014
г. Бишкек					
Все население					
Оба пола					
Молодежь в возрасте 14-28 лет	275 045	271 934	268 440	266 360	261 080
в том числе в возрасте (лет):					
14	12 681	11 418	10 772	12 500	11 767
15	13 222	12 658	11 413	10 777	12 506
16	13 719	13 213	12 658	11 413	10 788
17	15 031	13 780	13 299	12 753	11 461
18	16 721	15 396	14 113	13 657	12 881
19	23 498	16 987	15 587	14 399	13 852
20	25 061	23 692	17 428	15 775	14 581
21	24 996	25 155	23 960	17 571	15 962
22	23 282	25 008	25 294	24 073	17 712
23	21 459	23 214	25 096	25 402	24 206
24	19 479	21 316	23 266	25 209	25 520
25	18 754	19 337	21 311	23 380	25 332
26	16 499	18 680	19 296	21 421	23 509
27	15 708	16 409	18 560	19 411	21 520
28	14 935	15 671	16 387	18 619	19 483
Из них в возрасте, лет:					
14-18	71 374	66 465	62 255	61 100	59 403
19-23	118 296	114 056	107 365	97 220	86 313
24-28	85 375	91 413	98 820	108 040	115 364
Все население					
Мужчины					
Молодежь в возрасте 14-28 лет	131 656	130 099	128 176	127 343	125 059
в том числе в возрасте (лет):					
14	6 360	5 679	5 393	6 347	6 099
15	6 626	6 347	5 669	5 397	6 355
16	6 909	6 617	6 345	5 667	5 396
17	7 530	6 924	6 626	6 381	5 669
18	8 389	7 620	6 965	6 710	6 395
19	11 325	8 459	7 639	7 042	6 756
20	11 807	11 363	8 521	7 680	7 106
21	11 620	11 816	11 432	8 578	7 747
22	10 809	11 604	11 819	11 472	8 611
23	10 102	10 755	11 654	11 851	11 525
24	9 037	10 004	10 775	11 689	11 896
25	8 886	8 948	9 967	10 821	11 719
26	7 857	8 804	8 907	10 016	10 851
27	7 409	7 812	8 749	8 929	10 009
28	6 990	7 347	7 715	8 763	8 925
Из них в возрасте, лет:					
14-18	35 814	33 187	30 998	30 502	29 914
19-23	55 663	53 997	51 065	46 623	41 745
24-28	40 179	42 915	46 113	50 218	53 400

ДЕМОГРАФИЧЕСКИЕ ХАРАКТЕРИСТИКИ МОЛОДЕЖИ

(продолжение таблицы 1.1)

	2010	2011	2012	2013	2014
г. Бишкек					
Все население					
Женщины					
Молодежь в возрасте 14-28 лет	143 389	141 835	140 264	139 017	136 021
в том числе в возрасте (лет):					
14	6 321	5 739	5 379	6 153	5 668
15	6 596	6 311	5 744	5 380	6 151
16	6 810	6 596	6 313	5 746	5 392
17	7 501	6 856	6 673	6 372	5 792
18	8 332	7 776	7 148	6 947	6 486
19	12 173	8 528	7 948	7 357	7 096
20	13 254	12 329	8 907	8 095	7 475
21	13 376	13 339	12 528	8 993	8 215
22	12 473	13 404	13 475	12 601	9 101
23	11 357	12 459	13 442	13 551	12 681
24	10 442	11 312	12 491	13 520	13 624
25	9 868	10 389	11 344	12 559	13 613
26	8 642	9 876	10 389	11 405	12 658
27	8 299	8 597	9 811	10 482	11 511
28	7 945	8 324	8 672	9 856	10 558
Из них в возрасте, лет:					
14-18	35 560	33 278	31 257	30 598	29 489
19-23	62 633	60 059	56 300	50 597	44 568
24-28	45 196	48 498	52 707	57 822	61 964
Городское население					
Оба пола					
Молодежь в возрасте 14-28 лет	274 013	270 923	267 397	265 286	259 987
в том числе в возрасте (лет):					
14	12 618	11 370	10 716	12 432	11 696
15	13 163	12 595	11 364	10 721	12 438
16	13 659	13 154	12 596	11 364	10 732
17	14 960	13 720	13 240	12 692	11 412
18	16 665	15 326	14 049	13 598	12 820
19	23 430	16 931	15 516	14 330	13 793
20	24 985	23 624	17 367	15 704	14 512
21	24 925	25 079	23 880	17 510	15 889
22	23 204	24 940	25 218	23 988	17 646
23	21 382	23 140	25 025	25 314	24 121
24	19 384	21 241	23 192	25 139	25 431
25	18 695	19 242	21 232	23 299	25 261
26	16 429	18 616	19 196	21 337	23 429
27	15 648	16 340	18 493	19 306	21 436
28	14 866	15 605	16 313	18 552	19 371
Из них в возрасте, лет:					
14-18	71 065	66 165	61 965	60 807	59 098
19-23	117 926	113 714	107 006	96 846	85 961
24-28	85 022	91 044	98 426	107 633	114 928

ДЕМОГРАФИЧЕСКИЕ ХАРАКТЕРИСТИКИ МОЛОДЕЖИ

(продолжение таблицы 1.1)

	2010	2011	2012	2013	2014
г. Бишкек					
Городское население					
Мужчины					
Молодежь в возрасте 14-28 лет	131 152	129 609	127 663	126 806	124 525
в том числе в возрасте (лет):					
14	6 337	5 653	5 358	6 305	6 065
15	6 594	6 324	5 643	5 362	6 313
16	6 882	6 585	6 322	5 641	5 361
17	7 497	6 897	6 594	6 359	5 643
18	8 361	7 587	6 938	6 678	6 373
19	11 286	8 431	7 606	7 016	6 724
20	11 764	11 324	8 493	7 647	7 080
21	11 585	11 773	11 393	8 550	7 714
22	10 764	11 570	11 776	11 426	8 583
23	10 067	10 712	11 619	11 808	11 479
24	8 995	9 970	10 732	11 654	11 853
25	8 857	8 906	9 934	10 771	11 684
26	7 826	8 775	8 858	9 983	10 801
27	7 381	7 782	8 712	8 880	9 976
28	6 956	7 320	7 685	8 726	8 876
Из них в возрасте, лет:					
14-18	35 671	33 046	30 855	30 345	29 755
19-23	55 466	53 810	50 887	46 447	41 580
24-28	40 015	42 753	45 921	50 014	53 190
Городское население					
Женщины					
Молодежь в возрасте 14-28 лет	142 861	141 314	139 734	138 480	135 462
в том числе в возрасте (лет):					
14	6 281	5 717	5 358	6 127	5 631
15	6 569	6 271	5 721	5 359	6 125
16	6 777	6 569	6 274	5 723	5 371
17	7 463	6 823	6 646	6 333	5 769
18	8 304	7 739	7 111	6 920	6 447
19	12 144	8 500	7 910	7 314	7 069
20	13 221	12 300	8 874	8 057	7 432
21	13 340	13 306	12 487	8 960	8 175
22	12 440	13 370	13 442	12 562	9 063
23	11 315	12 428	13 406	13 506	12 642
24	10 389	11 271	12 460	13 485	13 578
25	9 838	10 336	11 298	12 528	13 577
26	8 603	9 841	10 338	11 354	12 628
27	8 267	8 558	9 781	10 426	11 460
28	7 910	8 285	8 628	9 826	10 495
Из них в возрасте, лет:					
14-18	35 394	33 119	31 110	30 462	29 343
19-23	62 460	59 904	56 119	50 399	44 381
24-28	45 007	48 291	52 505	57 619	61 738

ДЕМОГРАФИЧЕСКИЕ ХАРАКТЕРИСТИКИ МОЛОДЕЖИ

(продолжение таблицы 1.1)

	2010	2011	2012	2013	2014
г. Бишкек					
Сельское население					
Оба пола					
Молодежь в возрасте 14-28 лет	1 032	1 011	1 043	1 074	1 093
в том числе в возрасте (лет):					
14	63	48	56	68	71
15	59	63	49	56	68
16	60	59	62	49	56
17	71	60	59	61	49
18	56	70	64	59	61
19	68	56	71	69	59
20	76	68	61	71	69
21	71	76	80	61	73
22	78	68	76	85	66
23	77	74	71	88	85
24	95	75	74	70	89
25	59	95	79	81	71
26	70	64	100	84	80
27	60	69	67	105	84
28	69	66	74	67	112
Из них в возрасте, лет:					
14-18	309	300	290	293	305
19-23	370	342	359	374	352
24-28	353	369	394	407	436
Сельское население					
Мужчины					
Молодежь в возрасте 14-28 лет	504	490	513	537	534
в том числе в возрасте (лет):					
14	23	26	35	42	34
15	32	23	26	35	42
16	27	32	23	26	35
17	33	27	32	22	26
18	28	33	27	32	22
19	39	28	33	26	32
20	43	39	28	33	26
21	35	43	39	28	33
22	45	34	43	46	28
23	35	43	35	43	46
24	42	34	43	35	43
25	29	42	33	50	35
26	31	29	49	33	50
27	28	30	37	49	33
28	34	27	30	37	49
Из них в возрасте, лет:					
14-18	143	141	143	157	159
19-23	197	187	178	176	165
24-28	164	162	192	204	210

ДЕМОГРАФИЧЕСКИЕ ХАРАКТЕРИСТИКИ МОЛОДЕЖИ

(продолжение таблицы 1.1)

	2010	2011	2012	2013	2014
г. Бишкек					
Сельское население					
Женщины					
Молодежь в возрасте 14-28 лет	528	521	530	537	559
в том числе в возрасте (лет):					
14	40	22	21	26	37
15	27	40	23	21	26
16	33	27	39	23	21
17	38	33	27	39	23
18	28	37	37	27	39
19	29	28	38	43	27
20	33	29	33	38	43
21	36	33	41	33	40
22	33	34	33	39	38
23	42	31	36	45	39
24	53	41	31	35	46
25	30	53	46	31	36
26	39	35	51	51	30
27	32	39	30	56	51
28	35	39	44	30	63
Из них в возрасте, лет:					
14-18	166	159	147	136	146
19-23	173	155	181	198	187
24-28	189	207	202	203	226
г. Ош					
Все население					
Оба пола					
Молодежь в возрасте 14-28 лет	93 660	90 849	89 171	89 026	88 467
в том числе в возрасте (лет):					
14	5 350	4 838	4 392	4 362	4 267
15	5 559	5 328	4 826	4 383	4 356
16	5 241	5 510	5 306	4 821	4 390
17	5 893	5 150	5 442	5 284	4 801
18	6 567	5 693	5 063	5 430	5 271
19	8 967	6 333	5 592	5 034	5 405
20	8 841	8 687	6 210	5 570	5 006
21	8 372	8 493	8 494	6 226	5 537
22	7 908	8 055	8 268	8 451	6 219
23	6 743	7 561	7 793	8 224	8 424
24	5 868	6 368	7 357	7 757	8 219
25	5 149	5 517	6 185	7 366	7 750
26	4 704	4 791	5 340	6 169	7 366
27	4 420	4 383	4 650	5 320	6 173
28	4 078	4 142	4 253	4 629	5 283
Из них в возрасте, лет:					
14-18	28 610	26 519	25 029	24 280	23 085
19-23	40 831	39 129	36 357	33 505	30 591
24-28	24 219	25 201	27 785	31 241	34 791

ДЕМОГРАФИЧЕСКИЕ ХАРАКТЕРИСТИКИ МОЛОДЕЖИ

(продолжение таблицы 1.1)

	2010	2011	2012	2013	2014
г. Ош					
Все население					
Мужчины					
Молодежь в возрасте 14-28 лет	44 468	42 959	42 160	42 395	42 240
в том числе в возрасте (лет):					
14	2 683	2 495	2 213	2 284	2 177
15	2 797	2 674	2 490	2 212	2 279
16	2 551	2 772	2 656	2 489	2 215
17	2 869	2 506	2 740	2 641	2 480
18	3 086	2 789	2 465	2 735	2 630
19	3 836	2 986	2 731	2 456	2 724
20	3 860	3 701	2 943	2 728	2 448
21	3 750	3 662	3 595	2 956	2 724
22	3 658	3 559	3 562	3 593	2 960
23	3 363	3 458	3 442	3 585	3 586
24	2 829	3 154	3 360	3 449	3 590
25	2 572	2 646	3 060	3 365	3 449
26	2 307	2 379	2 547	3 062	3 364
27	2 228	2 124	2 298	2 543	3 069
28	2 079	2 054	2 058	2 297	2 545
Из них в возрасте, лет:					
14-18	13 986	13 236	12 564	12 361	11 781
19-23	18 467	17 366	16 273	15 318	14 442
24-28	12 015	12 357	13 323	14 716	16 017
Все население					
Женщины					
Молодежь в возрасте 14-28 лет	49 192	47 890	47 011	46 631	46 227
в том числе в возрасте (лет):					
14	2 667	2 343	2 179	2 078	2 090
15	2 762	2 654	2 336	2 171	2 077
16	2 690	2 738	2 650	2 332	2 175
17	3 024	2 644	2 702	2 643	2 321
18	3 481	2 904	2 598	2 695	2 641
19	5 131	3 347	2 861	2 578	2 681
20	4 981	4 986	3 267	2 842	2 558
21	4 622	4 831	4 899	3 270	2 813
22	4 250	4 496	4 706	4 858	3 259
23	3 380	4 103	4 351	4 639	4 838
24	3 039	3 214	3 997	4 308	4 629
25	2 577	2 871	3 125	4 001	4 301
26	2 397	2 412	2 793	3 107	4 002
27	2 192	2 259	2 352	2 777	3 104
28	1 999	2 088	2 195	2 332	2 738
Из них в возрасте, лет:					
14-18	14 624	13 283	12 465	11 919	11 304
19-23	22 364	21 763	20 084	18 187	16 149
24-28	12 204	12 844	14 462	16 525	18 774

ДЕМОГРАФИЧЕСКИЕ ХАРАКТЕРИСТИКИ МОЛОДЕЖИ

(продолжение таблицы 1.1)

	2010	2011	2012	2013	2014
г. Ош					
Городское население					
Оба пола					
Молодежь в возрасте 14-28 лет	85 310	82 419	80 656	80 531	79 994
в том числе в возрасте (лет):					
14	4 844	4 348	3 872	3 888	3 772
15	4 973	4 822	4 336	3 863	3 882
16	4 730	4 924	4 800	4 331	3 870
17	5 356	4 639	4 856	4 778	4 313
18	6 026	5 157	4 552	4 844	4 766
19	8 266	5 793	5 056	4 523	4 819
20	8 114	7 986	5 670	5 034	4 496
21	7 726	7 766	7 793	5 687	5 002
22	7 267	7 409	7 541	7 750	5 681
23	6 168	6 921	7 147	7 497	7 724
24	5 325	5 794	6 718	7 111	7 494
25	4 641	4 975	5 611	6 728	7 105
26	4 213	4 283	4 798	5 595	6 728
27	3 987	3 892	4 143	4 780	5 599
28	3 674	3 710	3 763	4 122	4 743
Из них в возрасте, лет:					
14-18	25 929	23 890	22 416	21 704	20 603
19-23	37 541	35 875	33 207	30 491	27 722
24-28	21 840	22 654	25 033	28 336	31 669
Городское население					
Мужчины					
Молодежь в возрасте 14-28 лет	39 945	38 387	37 535	37 783	37 660
в том числе в возрасте (лет):					
14	2 447	2 227	1 935	2 045	1 925
15	2 494	2 438	2 222	1 934	2 040
16	2 295	2 469	2 420	2 221	1 937
17	2 598	2 250	2 437	2 405	2 214
18	2 821	2 519	2 209	2 432	2 395
19	3 426	2 722	2 461	2 200	2 421
20	3 391	3 291	2 679	2 458	2 192
21	3 346	3 193	3 185	2 693	2 454
22	3 307	3 155	3 093	3 183	2 698
23	3 044	3 107	3 038	3 116	3 176
24	2 558	2 836	3 010	3 045	3 121
25	2 291	2 375	2 742	3 016	3 045
26	2 058	2 098	2 276	2 744	3 015
27	2 005	1 875	2 018	2 274	2 751
28	1 864	1 832	1 810	2 017	2 276
Из них в возрасте, лет:					
14-18	12 655	11 903	11 223	11 037	10 511
19-23	16 514	15 468	14 456	13 650	12 941
24-28	10 776	11 016	11 856	13 096	14 208

ДЕМОГРАФИЧЕСКИЕ ХАРАКТЕРИСТИКИ МОЛОДЕЖИ

(продолжение таблицы 1.1)

	2010	2011	2012	2013	2014
г. Ош					
Городское население					
Женщины					
Молодежь в возрасте 14-28 лет	45 365	44 032	43 121	42 748	42 334
в том числе в возрасте (лет):					
14	2 397	2 121	1 937	1 843	1 847
15	2 479	2 384	2 114	1 929	1 842
16	2 435	2 455	2 380	2 110	1 933
17	2 758	2 389	2 419	2 373	2 099
18	3 205	2 638	2 343	2 412	2 371
19	4 840	3 071	2 595	2 323	2 398
20	4 723	4 695	2 991	2 576	2 304
21	4 380	4 573	4 608	2 994	2 548
22	3 960	4 254	4 448	4 567	2 983
23	3 124	3 814	4 109	4 381	4 548
24	2 767	2 958	3 708	4 066	4 373
25	2 350	2 600	2 869	3 712	4 060
26	2 155	2 185	2 522	2 851	3 713
27	1 982	2 017	2 125	2 506	2 848
28	1 810	1 878	1 953	2 105	2 467
Из них в возрасте, лет:					
14-18	13 274	11 987	11 193	10 667	10 092
19-23	21 027	20 407	18 751	16 841	14 781
24-28	11 064	11 638	13 177	15 240	17 461
Сельское население					
Оба пола					
Молодежь в возрасте 14-28 лет	8 350	8 430	8 515	8 495	8 473
в том числе в возрасте (лет):					
14	506	490	520	474	495
15	586	506	490	520	474
16	511	586	506	490	520
17	537	511	586	506	488
18	541	536	511	586	505
19	701	540	536	511	586
20	727	701	540	536	510
21	646	727	701	539	535
22	641	646	727	701	538
23	575	640	646	727	700
24	543	574	639	646	725
25	508	542	574	638	645
26	491	508	542	574	638
27	433	491	507	540	574
28	404	432	490	507	540
Из них в возрасте, лет:					
14-18	2 681	2 629	2 613	2 576	2 482
19-23	3 290	3 254	3 150	3 014	2 869
24-28	2 379	2 547	2 752	2 905	3 122

ДЕМОГРАФИЧЕСКИЕ ХАРАКТЕРИСТИКИ МОЛОДЕЖИ

(продолжение таблицы 1.1)

	2010	2011	2012	2013	2014
г. Ош					
Сельское население					
Мужчины					
Молодежь в возрасте 14-28 лет	4 523	4 572	4 625	4 612	4 580
в том числе в возрасте (лет):					
14	236	268	278	239	252
15	303	236	268	278	239
16	256	303	236	268	278
17	271	256	303	236	266
18	265	270	256	303	235
19	410	264	270	256	303
20	469	410	264	270	256
21	404	469	410	263	270
22	351	404	469	410	262
23	319	351	404	469	410
24	271	318	350	404	469
25	281	271	318	349	404
26	249	281	271	318	349
27	223	249	280	269	318
28	215	222	248	280	269
Из них в возрасте, лет:					
14-18	1 331	1 333	1 341	1 324	1 270
19-23	1 953	1 898	1 817	1 668	1 501
24-28	1 239	1 341	1 467	1 620	1 809
Сельское население					
Женщины					
Молодежь в возрасте 14-28 лет	3 827	3 858	3 890	3 883	3 893
в том числе в возрасте (лет):					
14	270	222	242	235	243
15	283	270	222	242	235
16	255	283	270	222	242
17	266	255	283	270	222
18	276	266	255	283	270
19	291	276	266	255	283
20	258	291	276	266	254
21	242	258	291	276	265
22	290	242	258	291	276
23	256	289	242	258	290
24	272	256	289	242	256
25	227	271	256	289	241
26	242	227	271	256	289
27	210	242	227	271	256
28	189	210	242	227	271
Из них в возрасте, лет:					
14-18	1 350	1 296	1 272	1 252	1 212
19-23	1 337	1 356	1 333	1 346	1 368
24-28	1 140	1 206	1 285	1 285	1 313

График 1.1: Возрастно-половая структура населения на начало 2014г.
(человек)



График 1.2: Распределение постоянного населения по возрастным группам
(на начало года, в процентах)



Таблица 1.2: Численность молодежи по территории

(оценка на начало года, человек)

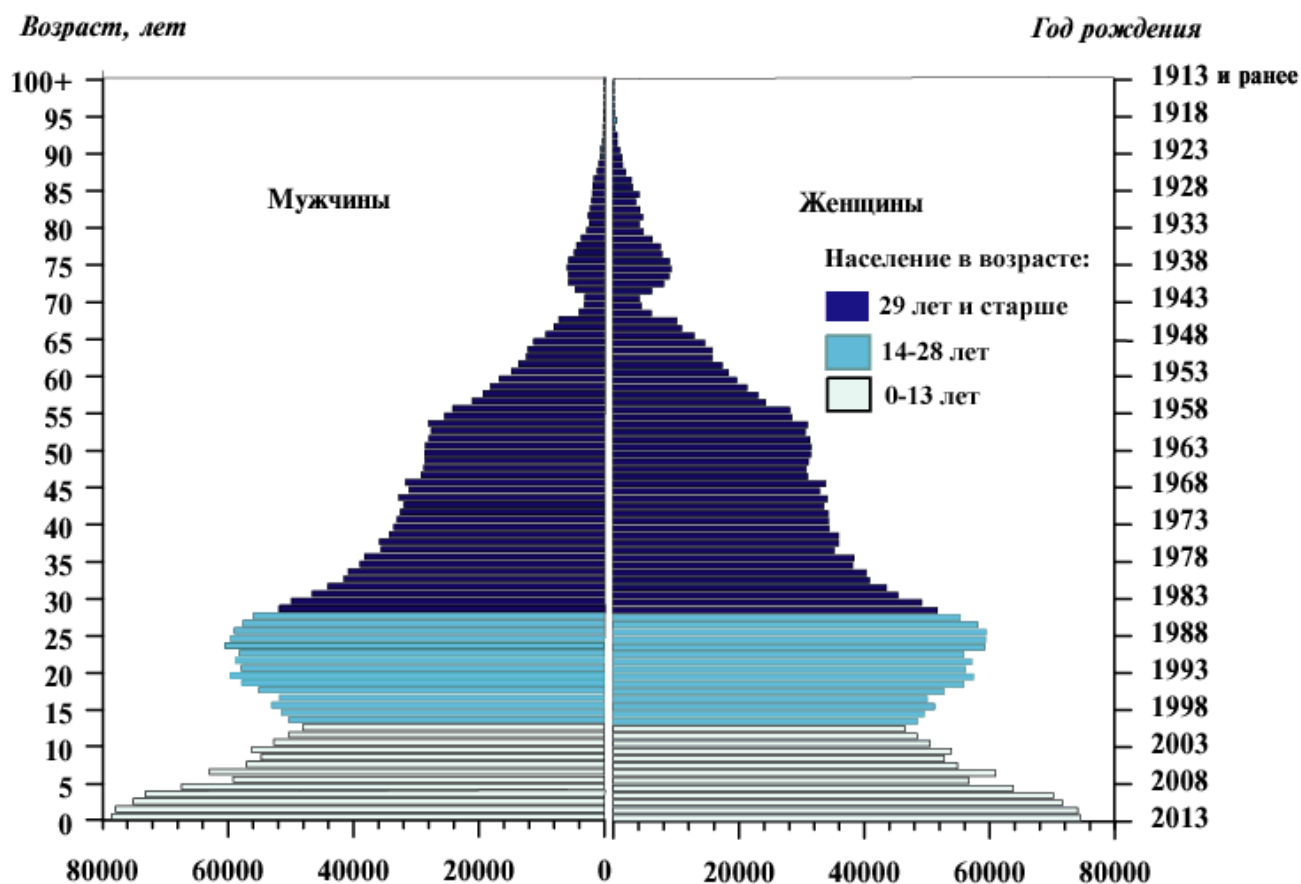
	2010			2011			2012		
	в том числе в возрасте 14-28 лет			в том числе в возрасте 14-28 лет			в том числе в возрасте 14-28 лет		
	все насе- ние	человек	в процен- тах к общей числен- ности	все насе- ние	человек	в процен- тах к общей числен- ности	все насе- ние	человек	в процен- тах к общей числен- ности
Кыргызская Республика	5 418 299	1 684 450	31,1	5 477 620	1 680 351	30,7	5 551 888	1 673 253	30,1
Баткенская область	433 802	139 694	32,2	441 101	140 062	31,8	448 849	140 297	31,3
г. Баткен	20 044	6 372	31,8	20 605	6 390	31,0	21 079	6 347	30,1
г. Кызыл-Кия	44 385	14 776	33,3	44 943	14 659	32,6	45 373	14 500	32,0
г. Сулюкта	20 875	7 118	34,1	20 986	7 007	33,4	21 176	6 929	32,7
пгт. Восточный	6 722	2 294	34,1	6 820	2 228	32,7	6 922	2 185	31,6
Баткенский район	70 981	22 249	31,3	72 774	22 685	31,2	74 580	23 114	31,0
Кадамжайский район	159 095	51 043	32,1	161 453	51 029	31,6	164 083	50 896	31,0
г. Айдаркен	10 351	3 300	31,9	10 375	3 224	31,1	10 451	3 163	30,3
г. Кадамжай	6 676	2 076	31,1	6 725	2 030	30,2	6 704	2 010	30,0
Лейлекский район	118 422	38 136	32,2	120 340	38 292	31,8	122 558	38 511	31,4
г. Исфана	28 211	8 945	31,7	28 331	8 805	31,1	28 654	8 713	30,4
Джалал-Абадская область	1 023 132	326 871	31,9	1 036 644	328 523	31,7	1 054 226	329 589	31,3
г. Джалал -Абад	98 472	37 684	38,3	98 406	36 881	37,5	100 052	36 460	36,4
г. Кара-Куль	22 650	6 879	30,4	22 954	6 821	29,7	23 222	6 755	29,1
пгт. Кетмен-Тебе	1 903	669	35,2	1 920	692	36,0	1 923	702	36,5
г. Майлуу-Суу	22 905	7 557	33,0	22 901	7 529	32,9	22 981	7 397	32,2
пгт. Кек-Таш	2 682	870	32,4	2 731	865	31,7	2 764	841	30,4
г. Таш-Кумыр	35 340	10 772	30,5	35 820	10 659	29,8	36 375	10 656	29,3
пгт. Кызыл-Джар	2 656	786	29,6	2 695	798	29,6	2 745	798	29,1
пгт. Шамалды- Сай	9 696	2 998	30,9	9 818	2 941	30,0	9 945	2 950	29,7
Аксыский район	114 467	34 089	29,8	116 193	34 507	29,7	118 097	34 839	29,5
г. Кербен	23 995	7 076	29,5	24 383	7 023	28,8	24 938	6 998	28,1
Ала-Букинский район	88 337	28 053	31,8	89 709	28 213	31,4	91 396	28 372	31,0
Базар-Коргонский район	144 975	45 620	31,5	147 734	46 599	31,5	150 418	46 947	31,2
Ноокенский район	118 315	38 225	32,3	119 735	38 601	32,2	121 677	38 934	32,0
г. Кочкор-Ата	14 879	4 431	29,8	14 848	4 355	29,3	14 981	4 418	29,5
Сузакский район	244 996	77 734	31,7	248 737	78 180	31,4	253 447	78 429	30,9
г. Кок-Жангак	10 480	3 467	33,1	10 395	3 401	32,7	10 490	3 327	31,7
Тогуз-Тороуский район	22 275	7 084	31,8	22 491	7 105	31,6	22 735	7 088	31,2
Токтогульский район	87 599	25 701	29,3	88 741	25 940	29,2	90 106	26 225	29,1
г. Токтогул	16 884	4 838	28,7	16 955	4 713	27,8	17 360	4 740	27,3
Чаткальский район	22 801	7 473	32,8	23 223	7 488	32,2	23 720	7 487	31,6
Иссык-Кульская область	441 323	125 939	28,5	444 520	125 683	28,3	448 003	124 949	27,9
г. Каракол	67 066	20 892	31,2	68 080	20 648	30,3	68 919	20 302	29,5
пгт. Пристань- Пржевальск	2 896	682	23,5	2 855	675	23,6	2 828	660	23,3
г. Балыкчы	43 266	12 975	30,0	43 490	12 647	29,1	43 725	12 261	28,0
пгт. Орто-Токой	495	129	26,1	494	130	26,3	494	126	25,5
Ак-Суйский район	63 900	18 415	28,8	64 058	18 312	28,6	64 290	18 177	28,3
Жети-Огузский район	82 534	23 719	28,7	83 046	23 876	28,8	83 853	23 964	28,6
Иссык-Кульский район	75 982	19 894	26,2	76 307	19 896	26,1	76 851	19 855	25,8
г. Чолпон-Ата	10 624	2 459	23,1	10 791	2 205	20,4	10 919	2 056	18,8
Тонский район	49 416	13 890	28,1	49 840	13 992	28,1	50 201	14 043	28,0
Тюпский район	59 159	16 154	27,3	59 699	16 312	27,3	60 164	16 347	27,2

ДЕМОГРАФИЧЕСКИЕ ХАРАКТЕРИСТИКИ МОЛОДЕЖИ

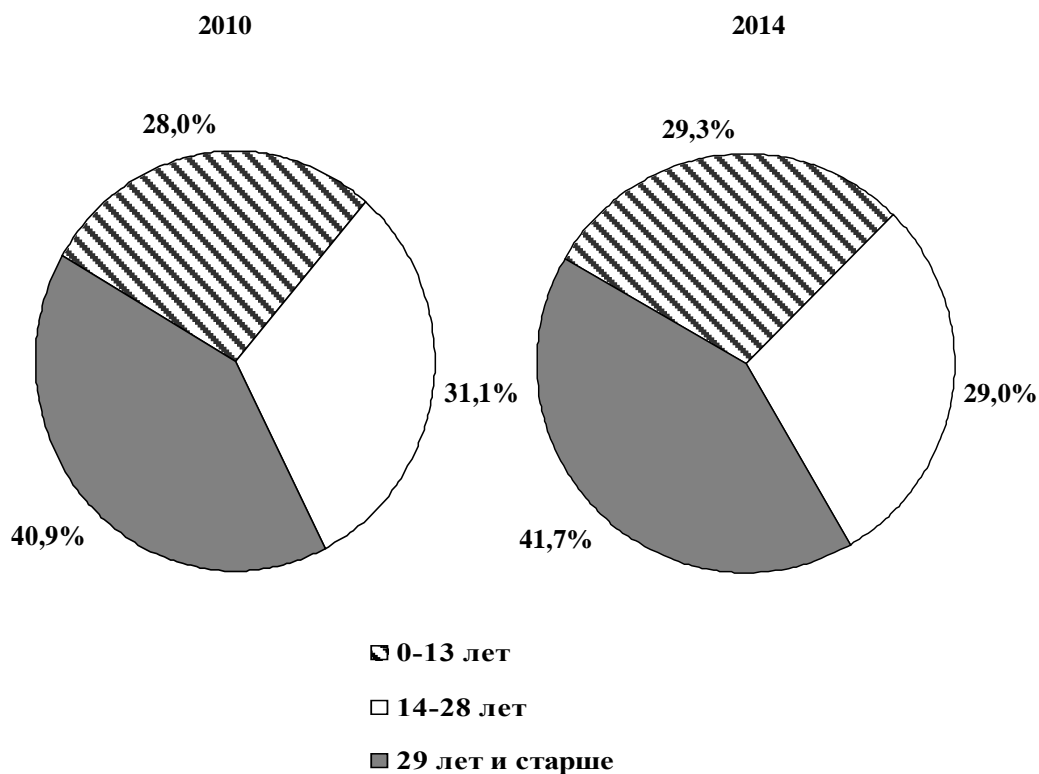
(продолжение таблицы 1.2)

	2013			2014		
	все население	в том числе в возрасте 14-28 лет		все население	в том числе в возрасте 14-28 лет	
		человек	в процентах к общей численности		человек	в процентах к общей численности
Кыргызская Республика	5 663 133	1 679 404	29,7	5 776 570	1 676 033	29,0
Баткенская область	458 890	141 261	30,8	469 666	141 473	30,1
г. Баткен	22 129	6 349	28,7	22 654	6 350	28,0
г. Кызыл-Кия	46 495	14 600	31,4	47 632	14 604	30,7
г. Сулюкта	21 491	6 918	32,2	21 882	6 970	31,9
пгт. Восточный	7 071	2 169	30,7	7 290	2 167	29,7
Баткенский район	76 026	23 461	30,9	78 167	23 720	30,3
Кадамжайский район	167 807	51 230	30,5	171 761	51 144	29,8
г. Айдаркен	10 596	3 217	30,4	10 781	3 212	29,8
г. Кадамжай	11 931	3 497	29,3	12 462	3 517	28,2
Лейлекский район	124 942	38 703	31,0	127 570	38 685	30,3
г. Исфана	29 226	8 785	30,1	29 893	8 764	29,3
Джалал-Абадская область	1 076 694	332 500	30,9	1 099 193	333 929	30,4
г. Джалал -Абад	102 992	36 520	35,5	105 306	36 344	34,5
г. Кара-Куль	23 592	6 715	28,5	23 965	6 702	28,0
пгт. Кетмен-Тебе	1 939	701	36,2	1 957	702	35,9
г. Майлуу-Суу	23 402	7 442	31,8	23 683	7 297	30,8
пгт. Кек-Таш	2 857	832	29,1	2 943	831	28,2
г. Таш-Кумыр	37 203	10 725	28,8	38 011	10 771	28,3
пгт. Кызыл-Джар	2 808	803	28,6	2 870	809	28,2
пгт. Шамалды- Сай	10 142	2 997	29,6	10 374	3 004	29,0
Аксыский район	120 381	35 377	29,4	122 591	35 783	29,2
г. Кербен	25 674	7 087	27,6	26 293	7 094	27,0
Ала-Букинский район	93 099	28 544	30,7	94 924	28 585	30,1
Базар-Коргонский район	153 588	47 437	30,9	157 081	47 784	30,4
Ноокенский район	124 265	39 299	31,6	126 871	39 639	31,2
г. Кочкор-Ата	15 221	4 502	29,6	15 449	4 630	30,0
Сузакский район	259 013	79 113	30,5	264 964	79 166	29,9
г. Кок-Жангак	10 636	3 316	31,2	10 836	3 271	30,2
Тогуз-Тороуский район	23 033	7 101	30,8	23 389	7 129	30,5
Токтогульский район	91 807	26 698	29,1	93 476	27 182	29,1
г. Токтогул	17 856	4 813	27,0	18 300	4 881	26,7
Чаткальский район	24 319	7 529	31,0	24 932	7 547	30,3
Иссык-Кульская область	453 384	125 099	27,6	458 524	124 984	27,3
г. Каракол	70 495	20 311	28,8	72 123	20 192	28,0
пгт. Пристань-Пржевальск	2 814	640	22,7	2 807	638	22,7
г. Балыкчы	44 394	11 831	26,6	45 072	11 497	25,5
пгт. Орто-Токой	494	127	25,7	494	131	26,5
Ак-Суйский район	64 811	18 284	28,2	65 324	18 414	28,2
Жети-Огузский район	84 786	24 108	28,4	85 580	24 198	28,3
Иссык-Кульский район	77 582	20 003	25,8	78 295	20 143	25,7
г. Чолпон-Ата	11 334	1 952	17,2	11 699	1 931	16,5
Тонский район	50 521	14 069	27,8	50 794	13 973	27,5
Тюпский район	60 795	16 493	27,1	61 336	16 567	27,0

ДЕМОГРАФИЧЕСКИЕ ХАРАКТЕРИСТИКИ МОЛОДЕЖИ

(продолжение таблицы 1.2)

	2010			2011			2012		
	в том числе в возрасте 14-28 лет			в том числе в возрасте 14-28 лет			в том числе в возрасте 14-28 лет		
	все насе- ние	человек	в процен- тах к общей числен- ности	все насе- ние	человек	в процен- тах к общей числен- ности	все насе- ние	человек	в процен- тах к общей числен- ности
Нарынская область	259 378	72 461	27,9	262 137	73 021	27,9	264 947	73 171	27,6
г. Нарын	34 978	10 665	30,5	35 373	10 632	30,1	35 949	10 660	29,7
Ак-Талинский район	30 859	9 490	30,8	31 067	9 556	30,8	31 210	9 410	30,2
Ат-Башынский район	49 530	13 245	26,7	50 030	13 396	26,8	50 578	13 405	26,5
Жумгалский район	40 816	11 440	28,0	41 152	11 453	27,8	41 433	11 385	27,5
Кочкорский район	58 781	15 109	25,7	59 670	15 335	25,7	60 518	15 541	25,7
Нарынский район	44 414	12 512	28,2	44 845	12 649	28,2	45 259	12 770	28,2
Ошская область	1 117 851	355 104	31,8	1 130 887	356 136	31,5	1 147 750	356 764	31,1
Алайский район	73 290	21 889	29,9	74 331	22 086	29,7	75 591	22 071	29,2
Араванский район	107 406	33 496	31,2	109 177	34 089	31,2	111 207	34 408	30,9
Кара-Кулжинский район	87 911	28 165	32,0	88 181	27 780	31,5	88 959	27 791	31,2
Кара-Сууский район	353 210	112 580	31,9	356 508	112 369	31,5	362 095	112 440	31,1
г. Кара-Суу	21 197	6 409	30,2	21 482	6 546	30,5	21 787	6 601	30,3
Ноокатский район	239 559	76 142	31,8	243 809	77 185	31,7	248 294	77 950	31,4
г. Ноокат	14 633	4 441	30,3	14 931	4 466	29,9	15 147	4 496	29,7
Узгенский район	231 098	75 099	32,5	233 117	74 687	32,0	235 280	74 099	31,5
г. Узген	49 882	14 931	29,9	50 253	14 860	29,6	50 875	14 922	29,3
Чон-Алайский район	25 377	7 733	30,5	25 764	7 940	30,8	26 324	8 005	30,4
Таласская область	228 995	66 270	28,9	231 819	66 381	28,6	235 327	65 908	28,0
г. Талас	33 088	9 868	29,8	33 220	9 864	29,7	33 545	9 776	29,1
Бакай-Атинский район	44 589	12 912	29,0	45 249	12 973	28,7	46 024	12 761	27,7
Кара-Бууринский район	58 515	16 753	28,6	59 286	16 788	28,3	60 081	16 673	27,8
Манасский район	33 089	9 918	30,0	33 296	9 851	29,6	33 635	9 777	29,1
Таласский район	59 714	16 819	28,2	60 768	16 905	27,8	62 042	16 921	27,3
Чуйская область	808 245	229 406	28,4	814 870	227 762	28,0	822 581	224 964	27,3
г. Токмок	53 754	13 430	25,0	53 794	13 074	24,3	54 178	12 707	23,5
Аламудунский район	149 885	43 951	29,3	151 807	43 631	28,7	154 228	42 877	27,8
Жайылский район	93 289	25 294	27,1	93 968	25 039	26,6	94 611	24 772	26,2
г. Кара-Балта	37 950	9 117	24,0	38 557	8 934	23,2	39 058	8 796	22,5
Кеминский район	44 264	11 912	26,9	44 272	11 777	26,6	44 250	11 688	26,4
в том числе:									
г. Кемин	8 283	2 027	24,5	8 353	1 958	23,4	8 423	1 936	23,0
г. Орловка	6 217	1 453	23,4	6 092	1 405	23,1	6 056	1 384	22,9
пгт. Бордунский	125	37	29,6	124	38	30,6	124	33	26,6
Московский район	84 804	23 872	28,1	85 352	23 709	27,8	86 132	23 486	27,3
Панфиловский район	41 835	11 939	28,5	41 874	11 898	28,4	42 164	11 790	28,0
г. Каинды	7 483	1 880	25,1	7 453	1 843	24,7	7 563	1 819	24,1
Сокулукский район	159 674	46 932	29,4	161 308	46 664	28,9	163 144	46 247	28,3
г. Шопоков	8 754	2 297	26,2	8 751	2 260	25,8	8 776	2 200	25,1
Чуйский район	47 678	14 018	29,4	48 470	14 086	29,1	49 079	13 916	28,4
Ысык-Атинский район	133 062	38 058	28,6	134 025	37 884	28,3	134 795	37 481	27,8
г. Кант	21 289	5 404	25,4	21 020	5 261	25,0	20 750	5 069	24,4
г. Бишкек	846 467	275 045	32,5	859 795	271 934	31,6	874 357	268 440	30,7
пгт. Чон-Арык	9 759	2 776	28,4	9 787	2 706	27,6	9 805	2 663	27,2
г. Ош	259 106	93 660	36,1	255 847	90 849	35,5	255 848	89 171	34,9

ДЕМОГРАФИЧЕСКИЕ ХАРАКТЕРИСТИКИ МОЛОДЕЖИ

(продолжение таблицы 1.2)

	2013			2014		
	все население	в том числе в возрасте 14-28 лет		все население	в том числе в возрасте 14-28 лет	
		человек	в процентах к общей численности		человек	в процентах к общей численности
Нарынская область	268 099	73 728	27,5	271 336	74 555	27,5
г. Нарын	36 495	10 640	29,2	37 047	10 628	28,7
Ак-Талинский район	31 418	9 382	29,9	31 662	9 330	29,5
Ат-Башынский район	51 194	13 555	26,5	51 774	13 783	26,6
Жумгалский район	41 827	11 473	27,4	42 385	11 641	27,5
Кочкорский район	61 403	15 697	25,6	62 143	15 963	25,7
Нарынский район	45 762	12 981	28,4	46 325	13 210	28,5
Ошская область	1 173 212	360 712	30,7	1 199 929	362 409	30,2
Алайский район	77 116	22 257	28,9	78 800	22 400	28,4
Араванский район	113 832	34 848	30,6	116 626	35 006	30,0
Кара-Кулжинский район	90 445	28 214	31,2	92 084	28 434	30,9
Кара-Сууский район	371 303	113 818	30,7	380 762	114 568	30,1
г. Кара-Суу	22 138	6 698	30,3	22 566	6 748	29,9
Ноокатский район	253 544	78 789	31,1	259 099	78 863	30,4
г. Ноокат	15 473	4 480	29,0	15 803	4 442	28,1
Узгенский район	239 984	74 636	31,1	244 942	74 870	30,6
г. Узген	52 075	15 165	29,1	53 396	15 334	28,7
Чон-Алайский район	26 988	8 150	30,2	27 616	8 268	29,9
Таласская область	239 506	66 043	27,6	243 325	65 959	27,1
г. Талас	34 107	9 841	28,9	34 663	9 838	28,4
Бакай-Атинский район	47 147	12 888	27,3	48 026	13 025	27,1
Кара-Бууринский район	60 754	16 545	27,2	61 556	16 465	26,7
Манасский район	34 149	9 798	28,7	34 617	9 744	28,1
Таласский район	63 349	16 971	26,8	64 463	16 887	26,2
Чуйская область	838 341	224 675	26,8	853 725	223 177	26,1
г. Токмок	55 825	12 862	23,0	57 401	12 927	22,5
Аламудунский район	158 071	42 670	27,0	161 175	42 067	26,1
Жайылский район	96 684	24 825	25,7	98 722	24 843	25,2
г. Кара-Балта	40 431	8 877	22,0	42 227	8 867	21,0
Кеминский район	44 449	11 685	26,3	44 709	11 612	26,0
в том числе:						
г. Кемин	8 636	1 931	22,4	8 848	1 929	21,8
г. Орловка	6 003	1 371	22,8	5 968	1 355	22,7
пгт. Бордунский	124	33	26,6	124	30	24,2
Московский район	87 734	23 526	26,8	89 225	23 541	26,4
Панфиловский район	42 700	11 800	27,6	43 216	11 698	27,1
г. Каинды	8 259	1 867	22,6	8 509	1 872	22,0
Сокулукский район	166 165	45 961	27,7	169 586	45 560	26,9
г. Шопоков	8 995	2 200	24,5	9 249	2 180	23,6
Чуйский район	49 914	13 845	27,7	50 797	13 774	27,1
Ысык-Атинский район	136 799	37 501	27,4	138 894	37 155	26,8
г. Кант	20 818	5 039	24,2	20 928	4 974	23,8
г. Бишкек	894 556	266 360	29,8	915 668	261 080	28,5
пгт. Чон-Арык	9 878	2 635	26,7	9 896	2 599	26,3
г. Ош	260 451	89 026	34,2	265 204	88 467	33,4

Таблица 1.3: Национальный состав молодежи по территории

(по итогам переписи населения и жилищного фонда 2009г., человек)

	Кыргызская Республика		Баткенская область		Джалал-Абадская область		Иссык-Кульская область		Нарынская область	
	Все население	из него в возрасте 14-28 лет	Все население	из него в возрасте 14-28 лет	Все население	из него в возрасте 14-28 лет	Все население	из него в возрасте 14-28 лет	Все население	из него в возрасте 14-28 лет
Все население	5 362793	1 676392	428 636	138 545	1009889	322 557	438 389	125 443	257 768	71 823
в том числе:										
кыргызы	3 804788	1 232571	327 739	106 922	725 321	235 934	377 994	111 205	255 799	71 362
русские	419 583	99 585	3 560	761	9 120	2 011	35 275	7 737	157	13
узбеки	768 405	238 303	63 048	20 378	250 748	77 276	2 982	765	568	134
украинцы	21 924	2 871	96	7	789	110	1 170	128	23	5
казахи	33 198	9 750	187	61	692	198	6 464	1 772	215	55
таджики	46 105	14 466	29 569	9 266	5 642	1 774	47	16	-	-
татары*	31 424	7 479	1 910	425	3 694	873	2 098	483	153	34
дунгане	58 409	17 263	2	1	36	7	3 124	854	429	112
уйгуры	48 543	14 014	264	87	3 271	924	3 897	1 142	339	84
немцы	9 487	2 811	13	-	210	52	300	70	2	-
корейцы	17 299	4 376	82	13	237	66	133	25	1	-
турки	39 133	12 859	888	281	5 842	2 029	78	40	15	8
другие национальности	64 495	20 044	1 278	343	4 287	1 303	4 827	1 206	67	16

(продолжение таблицы 1.3)

	Ошская область		Таласская область		Чуйская область		г. Бишкек		г. Ош	
	Все население	из него в возрасте 14-28 лет	Все население	из него в возрасте 14-28 лет	Все население	из него в возрасте 14-28 лет	Все население	из него в возрасте 14-28 лет	Все население	из него в возрасте 14-28 лет
Все население	1 104248	349 940	226 779	65 703	803 230	229 450	835 743	279 107	258 111	93 824
в том числе:										
кыргызы	758 036	243 800	208 399	60 918	474 805	146 202	552 957	205 258	123 738	50 970
русские	1 552	357	4 356	943	167 135	38 864	192 080	47 533	6 348	1 366
узбеки	308 688	94 742	1 779	495	14 755	4 240	11 801	3 786	114 036	36 487
украинцы	126	17	500	71	10 850	1 341	7 987	1 136	383	56
казахи	493	144	3 049	833	12 800	3 660	9 013	2 941	285	86
таджики	6 711	2 008	32	12	2 600	773	817	342	687	275
татары ¹	1 337	302	299	79	6 482	1 506	12 712	3 123	2 739	654
дунгане	793	210	91	26	49 802	14 689	4 040	1 332	92	32
уйгуры	11 181	3 431	131	27	15 276	4 163	13 380	3 935	804	221
немцы	15	2	384	110	5 919	1 802	2 554	757	90	18
корейцы	47	10	70	9	4 388	986	12 014	3 203	327	64
турки	10 934	3 509	1 547	429	11 124	3 580	3 149	1 138	5 556	1 845
другие национальности	4 335	1 408	6 142	1 751	27 294	7 644	13 239	4 623	3 026	1 750

¹ Без учета крымских татар, численность которых составила 67 человек.

ДЕМОГРАФИЧЕСКИЕ ХАРАКТЕРИСТИКИ МОЛОДЕЖИ

Таблица 1.4: Численность молодежи по возрастным группам, отдельным национальностям и территории
(по данным переписи населения и жилищного фонда 2009г.)

	Всего	из них											
		кыргызы	русские	узбеки	украинцы	казахи	таджики	татары*	дунгане	уйгуры	немцы	корейцы	турки
Кыргызская Республика													
Человек													
Молодежь в возрасте 14-28 лет	1676392	1232571	99 585	238303	2 871	9 750	14466	7 479	17263	14014	2 811	4 376	12859
в том числе:													
14	119 109	89 380	4 707	18 439	83	516	1 052	353	1 377	973	94	258	858
15	116 966	88 286	4 782	17 201	138	615	957	389	1 298	1 014	119	263	891
16	120 248	90 752	5 166	17 474	130	625	1 115	378	1 373	962	120	233	846
17	119 287	89 443	5 632	16 989	163	710	1 088	462	1 248	1 003	153	267	873
18	126 023	93 912	6 410	17 786	174	778	1 104	526	1 285	943	195	307	968
19	126 124	94 003	6 962	17 126	200	798	1 010	586	1 210	1 041	196	296	986
20	126 214	92 714	7 972	17 212	222	772	1 002	649	1 278	1 064	235	364	988
21	123 023	89 625	8 002	17 339	224	759	1 080	574	1 202	986	239	325	988
22	118 357	85 654	8 044	16 780	256	739	990	597	1 167	938	229	352	917
23	110 138	79 435	7 519	15 656	216	630	1 015	526	1 130	955	273	271	983
24	105 642	76 379	7 388	14 921	243	602	901	540	1 025	916	196	321	818
25	97 929	70 698	6 975	13 817	208	611	842	558	959	855	206	271	759
26	93 311	67 228	6 765	13 305	209	519	838	485	982	770	192	235	699
27	87 793	63 249	6 480	12 381	183	534	755	418	888	800	201	300	643
28	86 228	61 813	6 781	11 877	222	542	717	438	841	794	163	313	642
из них в возрасте, лет:													
14-18	601 633	451 773	26 697	87 889	688	3 244	5 316	2 108	6 581	4 895	681	1 328	4 436
19-23	603 856	441 431	38 499	84 113	1 118	3 698	5 097	2 932	5 987	4 984	1 172	1 608	4 862
24-28	470 903	339 367	34 389	66 301	1 065	2 808	4 053	2 439	4 695	4 135	958	1 440	3 561
В процентах к общей численности населения в возрасте 14-28 лет													
Молодежь в возрасте 14-28 лет	100	100	100	100	100	100	100	100	100	100	100	100	100
в том числе:													
14	7,1	7,3	4,7	7,7	2,9	5,3	7,3	4,7	8,0	7,0	3,4	5,9	6,7
15	7,0	7,2	4,8	7,2	4,8	6,3	6,6	5,2	7,5	7,2	4,2	6,0	6,9
16	7,2	7,4	5,2	7,3	4,5	6,4	7,7	5,0	8,0	6,9	4,3	5,3	6,6
17	7,1	7,3	5,7	7,1	5,7	7,3	7,5	6,2	7,2	7,2	5,4	6,1	6,8
18	7,5	7,6	6,4	7,5	6,1	8,0	7,6	7,0	7,4	6,7	6,9	7,0	7,5
19	7,5	7,6	7,0	7,2	7,0	8,2	7,0	7,8	7,0	7,4	7,0	6,8	7,7
20	7,5	7,5	8,0	7,2	7,7	7,9	6,9	8,7	7,4	7,6	8,4	8,3	7,7
21	7,3	7,3	8,0	7,3	7,8	7,8	7,5	7,7	7,0	7,0	8,5	7,4	7,7
22	7,1	6,9	8,1	7,0	8,9	7,6	6,9	8,0	6,8	6,7	8,1	8,0	7,1
23	6,6	6,4	7,6	6,6	7,5	6,4	7,0	7,0	6,5	6,8	9,7	6,2	7,6
24	6,3	6,2	7,4	6,3	8,5	6,2	6,2	7,2	5,9	6,5	7,0	7,3	6,4
25	5,8	5,7	7,0	5,8	7,2	6,3	5,8	7,5	5,6	6,1	7,3	6,2	5,9
26	5,6	5,5	6,8	5,6	7,3	5,3	5,8	6,5	5,7	5,5	6,8	5,4	5,4
27	5,2	5,1	6,5	5,2	6,4	5,5	5,2	5,6	5,1	5,7	7,2	6,9	5,0
28	5,2	5,0	6,8	5,0	7,7	5,5	5,0	5,9	4,9	5,7	5,8	7,2	5,0
из них в возрасте, лет:													
14-18	35,9	36,7	26,8	36,9	24,0	33,3	36,8	28,2	38,1	34,9	24,2	30,4	34,5
19-23	36,0	35,8	38,7	35,3	38,9	37,9	35,2	39,2	34,7	35,6	41,7	36,7	37,8
24-28	28,1	27,5	34,5	27,8	37,1	28,8	28,0	32,6	27,2	29,5	34,1	32,9	27,7

ДЕМОГРАФИЧЕСКИЕ ХАРАКТЕРИСТИКИ МОЛОДЕЖИ

(продолжение таблицы 1.4)

	Всего	из них											
		кыргызы	русские	узбеки	украинцы	казахи	таджики	татары*	дунгане	уйгуры	немцы	корейцы	турки
Баткенская область													
Человек													
Молодежь в возрасте 14-28 лет	138 545	106 922	761	20 378	7	61	9 266	425	1	87	-	13	281
в том числе:													
14	10 528	8 239	49	1 473	-	2	681	30	-	3	-	2	26
15	10 087	7 943	45	1 416	-	6	615	18	-	3	-	2	19
16	10 238	8 044	49	1 353	-	3	714	28	-	7	-	1	19
17	9 868	7 645	43	1 392	-	6	697	34	-	7	-	1	23
18	10 083	7 752	48	1 525	1	2	681	26	-	7	-	-	19
19	9 738	7 503	68	1 434	3	6	629	34	1	8	-	-	27
20	9 745	7 492	73	1 473	2	6	625	30	-	5	-	2	13
21	9 994	7 593	49	1 574	-	3	698	26	-	6	-	2	20
22	9 724	7 439	62	1 511	1	1	621	40	-	4	-	-	12
23	9 275	7 109	40	1 385	-	5	650	21	-	9	-	1	23
24	8 856	6 798	53	1 313	-	5	596	31	-	13	-	1	22
25	8 335	6 438	42	1 232	-	5	560	25	-	4	-	-	13
26	7 667	5 893	35	1 118	-	5	532	35	-	4	-	-	26
27	7 429	5 704	52	1 111	-	4	501	23	-	5	-	1	11
28	6 978	5 330	53	1 068	-	2	466	24	-	2	-	-	8
из них в возрасте, лет:													
14-18	50 804	39 623	234	7 159	1	19	3 388	136	-	27	-	6	106
19-23	48 476	37 136	292	7 377	6	21	3 223	151	1	32	-	5	95
24-28	39 265	30 163	235	5 842	-	21	2 655	138	-	28	-	2	80
В процентах к общей численности населения в возрасте 14-28 лет													
Молодежь в возрасте 14-28 лет	100	100	100	100	100	100	100	100	100	100	-	100	100
в том числе:													
14	7,6	7,7	6,4	7,2	-	3,3	7,4	7,1	-	3,5	-	15,4	9,2
15	7,3	7,4	5,9	7,0	-	9,9	6,6	4,2	-	3,5	-	15,4	6,8
16	7,4	7,5	6,4	6,6	-	4,9	7,7	6,6	-	8,1	-	7,7	6,8
17	7,1	7,2	5,7	6,8	-	9,8	7,5	8,0	-	8,1	-	7,7	8,2
18	7,3	7,3	6,3	7,5	14,3	3,3	7,4	6,1	-	8,1	-	-	6,8
19	7,0	7,0	9,0	7,1	42,8	9,8	6,8	8,0	100	9,2	-	-	9,6
20	7,0	7,0	9,6	7,2	28,6	9,8	6,8	7,1	-	5,6	-	15,4	4,6
21	7,2	7,1	6,4	7,7	-	4,9	7,5	6,1	-	6,9	-	15,3	7,1
22	7,0	7,0	8,1	7,4	14,3	1,6	6,7	9,4	-	4,6	-	-	4,3
23	6,7	6,6	5,3	6,8	-	8,2	7,0	4,9	-	10,3	-	7,7	8,2
24	6,4	6,4	7,0	6,5	-	8,2	6,4	7,3	-	14,9	-	7,7	7,8
25	6,0	6,0	5,5	6,0	-	8,2	6,1	5,9	-	4,6	-	-	4,6
26	5,6	5,5	4,6	5,5	-	8,2	5,7	8,2	-	4,6	-	-	9,3
27	5,4	5,3	6,8	5,5	-	6,6	5,4	5,4	-	5,7	-	7,7	3,9
28	5,0	5,0	7,0	5,2	-	3,3	5,0	5,7	-	2,3	-	-	2,8
из них в возрасте, лет:													
14-18	36,7	37,1	30,7	35,1	14,3	31,2	36,6	32,0	-	31,0	-	46,1	37,7
19-23	35,0	34,7	38,4	36,2	85,7	34,4	34,8	35,5	100	36,8	-	38,5	33,8
24-28	28,3	28,2	30,9	28,7	-	34,4	28,6	32,5	-	32,2	-	15,4	28,5

ДЕМОГРАФИЧЕСКИЕ ХАРАКТЕРИСТИКИ МОЛОДЕЖИ

(продолжение таблицы 1.4)

	Всего	из них:											
		кыргызы	русские	узбеки	украинцы	казахи	таджики	татары*	дунгане	уйгуры	немцы	корейцы	турки
Джалал-Абадская область													
Человек													
Молодежь в возрасте 14-28 лет	322 557	235 934	2 011	77 276	110	198	1 774	873	7	924	52	66	2 029
в том числе:													
14	24 875	18 292	87	6 017	4	9	127	38	1	80	-	4	141
15	23 909	17 678	104	5 580	8	11	132	65	-	85	3	2	159
16	24 129	17 892	97	5 690	7	5	141	40	1	45	3	7	132
17	23 473	17 414	114	5 455	5	19	137	60	-	67	3	4	123
18	24 073	17 617	144	5 739	11	18	140	72	2	64	3	7	159
19	23 660	17 550	163	5 400	10	11	105	68	-	74	4	7	160
20	23 520	17 217	180	5 585	5	15	126	77	-	66	6	6	148
21	23 177	16 913	168	5 533	8	17	119	61	-	62	6	6	166
22	22 495	16 421	165	5 369	12	19	130	58	-	66	7	4	151
23	20 890	15 052	148	5 175	4	9	121	56	-	57	2	2	160
24	19 717	14 209	139	4 899	11	15	102	63	1	62	2	2	119
25	18 598	13 514	137	4 465	8	15	99	80	2	53	4	4	123
26	17 721	12 803	133	4 395	5	9	106	54	-	45	4	3	98
27	16 506	11 937	101	4 098	5	12	93	37	-	49	1	3	99
28	15 814	11 425	131	3 876	7	14	96	44	-	49	4	5	91
из них в возрасте, лет:													
14-18	120 459	88 893	546	28 481	35	62	677	275	4	341	12	24	714
19-23	113 742	83 153	824	27 062	39	71	601	320	-	325	25	25	785
24-28	88 356	63 888	641	21 733	36	65	496	278	3	258	15	17	530
В процентах к общей численности населения в возрасте 14-28 лет													
Молодежь в возрасте 14-28 лет	100	100	100	100	100	100	100	100	100	100	100	100	100
в том числе:													
14	7,7	7,7	4,3	7,8	3,6	4,5	7,2	4,4	14,3	8,7	-	6,1	6,9
15	7,4	7,5	5,2	7,2	7,3	5,5	7,4	7,5	-	9,2	5,8	3,0	7,8
16	7,5	7,6	4,8	7,4	6,4	2,5	8,0	4,6	14,3	4,9	5,8	10,6	6,5
17	7,3	7,4	5,7	7,1	4,5	9,6	7,7	6,9	-	7,3	5,8	6,1	6,1
18	7,4	7,5	7,2	7,4	10,0	9,1	7,9	8,2	28,5	6,9	5,8	10,6	7,8
19	7,3	7,4	8,1	7,0	9,1	5,6	5,9	7,8	-	8,0	7,7	10,6	7,9
20	7,3	7,3	9,0	7,2	4,6	7,6	7,1	8,8	-	7,1	11,5	9,1	7,3
21	7,2	7,2	8,3	7,2	7,3	8,6	6,7	7,0	-	6,7	11,5	9,1	8,2
22	7,0	7,0	8,2	6,9	10,9	9,6	7,3	6,6	-	7,1	13,5	6,1	7,4
23	6,5	6,4	7,4	6,7	3,6	4,5	6,8	6,4	-	6,2	3,8	3,0	7,9
24	6,1	6,0	6,9	6,3	10,0	7,6	5,8	7,2	14,3	6,7	3,8	3,0	5,9
25	5,8	5,7	6,8	5,8	7,3	7,6	5,6	9,2	28,6	5,7	7,7	6,1	6,1
26	5,5	5,4	6,6	5,7	4,5	4,5	6,0	6,2	-	4,9	7,7	4,5	4,8
27	5,1	5,1	5,0	5,3	4,5	6,1	5,2	4,2	-	5,3	1,9	4,5	4,9
28	4,9	4,8	6,5	5,0	6,4	7,1	5,4	5,0	-	5,3	7,7	7,6	4,5
из них в возрасте, лет:													
14-18	37,3	37,7	27,1	36,9	31,8	31,3	38,1	31,5	57,1	36,9	23,1	36,3	35,2
19-23	35,3	35,2	41,0	35,0	35,5	35,9	33,9	36,7	-	35,2	48,1	37,9	38,7
24-28	27,4	27,1	31,9	28,1	32,7	32,8	28,0	31,8	42,9	27,9	28,8	25,8	26,1

ДЕМОГРАФИЧЕСКИЕ ХАРАКТЕРИСТИКИ МОЛОДЕЖИ

(продолжение таблицы 1.4)

	Всего	из них:											
		кыргызы	русские	узбеки	украинцы	казахи	таджики	татары*	дунгане	уйгуры	немцы	корейцы	турки
Иссык-Кульская область													
Человек													
Молодежь в возрасте 14-28 лет	125 443	111 205	7 737	765	128	1 772	16	483	854	1 142	70	25	40
в том числе:													
14	9 648	8 742	435	76	5	129	-	29	60	81	3	1	3
15	10 015	9 053	419	61	8	171	1	40	63	99	5	1	1
16	10 061	8 966	536	57	8	154	1	54	76	96	-	1	5
17	9 505	8 515	519	49	5	151	1	31	68	79	4	1	3
18	8 358	7 510	416	42	5	130	-	39	50	76	3	2	-
19	8 641	7 685	501	47	6	122	2	40	56	82	4	1	-
20	8 850	7 754	616	62	11	110	2	39	63	95	4	3	4
21	8 722	7 660	588	72	9	120	2	25	63	79	8	2	4
22	8 695	7 621	619	52	15	126	2	25	52	75	5	2	5
23	8 028	7 028	573	42	14	112	1	27	53	82	8	3	3
24	7 646	6 774	497	52	12	103	-	32	53	62	5	1	4
25	7 358	6 431	564	47	4	90	1	29	47	70	7	1	2
26	6 899	6 051	501	42	7	84	2	20	53	59	2	2	4
27	6 467	5 691	443	30	9	96	1	24	55	54	6	1	2
28	6 550	5 724	510	34	10	74	-	29	42	53	6	3	-
из них в возрасте, лет:													
14-18	47 587	42 786	2 325	285	31	735	3	193	317	431	15	6	12
19-23	42 936	37 748	2 897	275	55	590	9	156	287	413	29	11	16
24-28	34 920	30 671	2 515	205	42	447	4	134	250	298	26	8	12
В процентах к общей численности населения в возрасте 14-28 лет													
Молодежь в возрасте 14-28 лет	100	100	100	100	100	100	100	100	100	100	100	100	100
в том числе:													
14	7,7	7,9	5,6	9,9	3,9	7,3	-	6,0	7,0	7,1	4,3	4,0	7,5
15	8,0	8,1	5,4	8,0	6,3	9,7	6,2	8,3	7,4	8,7	7,2	4,0	2,5
16	8,0	8,1	6,9	7,5	6,3	8,7	6,2	11,2	8,9	8,4	-	4,0	12,5
17	7,6	7,7	6,7	6,4	3,9	8,5	6,2	6,4	8,0	6,9	5,7	4,0	7,5
18	6,7	6,7	5,4	5,5	3,9	7,3	-	8,1	5,8	6,7	4,3	8,0	-
19	6,9	6,9	6,5	6,2	4,7	6,9	12,5	8,3	6,6	7,2	5,7	4,0	-
20	7,0	7,0	8,0	8,1	8,6	6,2	12,5	8,0	7,4	8,3	5,7	12,0	10,0
21	6,9	6,9	7,6	9,4	7,0	6,8	12,5	5,2	7,4	6,9	11,4	8,0	10,0
22	6,9	6,9	8,0	6,8	11,7	7,1	12,5	5,2	6,1	6,6	7,1	8,0	12,5
23	6,4	6,3	7,4	5,5	10,9	6,3	6,3	5,6	6,2	7,2	11,4	12,0	7,5
24	6,1	6,1	6,4	6,8	9,4	5,8	-	6,6	6,2	5,4	7,1	4,0	10,0
25	5,9	5,8	7,3	6,1	3,1	5,1	6,3	6,0	5,5	6,1	10,0	4,0	5,0
26	5,5	5,4	6,5	5,5	5,5	4,7	12,5	4,1	6,2	5,2	2,9	8,0	10,0
27	5,2	5,1	5,7	3,9	7,0	5,4	6,3	5,0	6,4	4,7	8,6	4,0	5,0
28	5,2	5,1	6,6	4,4	7,8	4,2	-	6,0	4,9	4,6	8,6	12,0	-
из них в возрасте, лет:													
14-18	38,0	38,5	30,1	37,3	24,2	41,5	18,7	40,0	37,1	37,7	21,5	24,0	30,0
19-23	34,2	33,9	37,4	35,9	43,0	33,3	56,3	32,3	33,6	36,2	41,4	44,0	40,0
24-28	27,8	27,6	32,5	26,8	32,8	25,2	25,0	27,7	29,3	26,1	37,1	32,0	30,0

ДЕМОГРАФИЧЕСКИЕ ХАРАКТЕРИСТИКИ МОЛОДЕЖИ

(продолжение таблицы 1.4)

	Всего	из них:											
		кыргызы	русские	узбеки	украинцы	казахи	таджики	татары*	дунгане	уйгуры	немцы	корейцы	турки
Нарынская область													
Человек													
Молодежь в возрасте 14-28 лет	71 823	71 362	13	134	5	55	-	34	112	84	-	-	8
в том числе:													
14	6 296	6 256	1	17	-	3	-	5	6	5	-	-	-
15	6 467	6 422	2	13	-	2	-	-	16	10	-	-	1
16	6 415	6 374	1	17	1	4	-	3	11	4	-	-	-
17	5 765	5 737	2	8	-	1	-	4	8	5	-	-	-
18	4 642	4 614	2	7	1	5	-	1	7	5	-	-	-
19	4 283	4 262	-	8	2	-	-	2	4	3	-	-	-
20	4 468	4 440	2	7	-	2	-	2	6	7	-	-	-
21	4 833	4 799	-	9	-	6	-	1	11	5	-	-	-
22	4 605	4 572	-	11	-	7	-	3	5	6	-	-	-
23	4 183	4 154	-	6	1	5	-	2	6	5	-	-	2
24	4 196	4 173	2	4	-	2	-	4	6	4	-	-	-
25	4 149	4 119	1	8	-	3	-	-	7	8	-	-	2
26	3 990	3 963	-	4	-	6	-	1	8	6	-	-	1
27	3 838	3 814	-	5	-	5	-	2	3	8	-	-	1
28	3 693	3 663	-	10	-	4	-	4	8	3	-	-	1
из них в возрасте, лет:													
14-18	29 585	29 403	8	62	2	15	-	13	48	29	-	-	1
19-23	22 372	22 227	2	41	3	20	-	10	32	26	-	-	2
24-28	19 866	19 732	3	31	-	20	-	11	32	29	-	-	5
В процентах к общей численности населения в возрасте 14-28 лет													
Молодежь в возрасте 14-28 лет	100	100	100	100	100	100	-	100	100	100	-	-	100
в том числе:													
14	8,8	8,8	7,6	12,7	-	5,5	-	14,7	5,3	5,9	-	-	-
15	9,0	9,0	15,4	9,7	-	3,6	-	-	14,3	11,9	-	-	12,5
16	8,9	8,9	7,7	12,7	20,0	7,3	-	8,8	9,8	4,8	-	-	-
17	8,0	8,0	15,4	6,0	-	1,8	-	11,8	7,1	5,9	-	-	-
18	6,5	6,5	15,4	5,2	20,0	9,1	-	2,9	6,3	6,0	-	-	-
19	6,0	6,0	-	6,0	40,0	-	-	5,9	3,6	3,6	-	-	-
20	6,2	6,2	15,4	5,2	-	3,6	-	5,9	5,4	8,3	-	-	-
21	6,7	6,7	-	6,7	-	10,9	-	2,9	9,8	6,0	-	-	-
22	6,4	6,4	-	8,2	-	12,7	-	8,8	4,5	7,1	-	-	-
23	5,8	5,8	-	4,5	20,0	9,1	-	5,9	5,4	6,0	-	-	25,0
24	5,9	5,9	15,4	3,0	-	3,6	-	11,8	5,4	4,8	-	-	-
25	5,8	5,8	7,7	6,0	-	5,5	-	-	6,2	9,5	-	-	25,0
26	5,6	5,6	-	3,0	-	10,9	-	2,9	7,1	7,1	-	-	12,5
27	5,3	5,3	-	3,7	-	9,1	-	5,9	2,7	9,5	-	-	12,5
28	5,1	5,1	-	7,4	-	7,3	-	11,8	7,1	3,6	-	-	12,5
из них в возрасте, лет:													
14-18	41,2	41,2	61,5	46,3	40,0	27,2	-	38,2	42,8	34,5	-	-	12,5
19-23	31,1	31,1	15,4	30,6	60,0	36,4	-	29,4	28,6	31,0	-	-	25,0
24-28	27,7	27,7	23,1	23,1	-	36,4	-	32,4	28,6	34,5	-	-	62,5

ДЕМОГРАФИЧЕСКИЕ ХАРАКТЕРИСТИКИ МОЛОДЕЖИ

(продолжение таблицы 1.4)

	Всего	из них:											
		кыргызы	русские	узбеки	украинцы	казахи	таджики	татары*	дунгане	уйгуры	немцы	корейцы	турки
Ошская область													
Человек													
Молодежь в возрасте 14-28 лет	349 940	243 800	357	94 742	17	144	2 008	302	210	3 431	2	10	3 509
в том числе:													
14	28 186	19 579	11	7 795	-	6	160	12	12	265	-	-	256
15	26 640	18 613	14	7 190	-	10	136	15	12	285	-	1	279
16	26 981	18 870	9	7 305	-	10	157	13	18	282	-	-	226
17	25 626	17 956	17	6 812	1	9	165	25	15	272	-	2	255
18	25 069	17 242	30	6 964	-	8	134	21	26	253	1	1	277
19	24 509	16 911	31	6 756	-	7	141	22	10	254	-	-	262
20	24 571	17 026	28	6 715	2	9	136	24	13	250	-	-	267
21	24 193	16 674	33	6 683	2	10	135	33	16	250	-	-	247
22	23 738	16 429	25	6 552	3	14	135	22	16	216	-	-	231
23	22 881	16 055	34	6 034	1	10	152	23	15	219	-	-	244
24	22 078	15 592	18	5 792	3	12	121	29	11	204	1	-	199
25	20 460	14 367	26	5 435	2	13	112	21	9	177	-	2	217
26	19 501	13 643	29	5 207	1	9	126	14	17	174	-	-	197
27	18 271	12 796	25	4 894	1	5	102	10	9	172	-	2	179
28	17 236	12 047	27	4 608	1	12	96	18	11	158	-	2	173
из них в возрасте, лет:													
14-18	132 502	92 260	81	36 066	1	43	752	86	83	1 357	1	4	1 293
19-23	119 892	83 095	151	32 740	8	50	699	124	70	1 189	-	-	1 251
24-28	97 546	68 445	125	25 936	8	51	557	92	57	885	1	6	965
В процентах к общей численности населения в возрасте 14-28 лет													
Молодежь в возрасте 14-28 лет	100	100	100	100	100	100	100	100	100	100	100	100	100
в том числе:													
14	8,1	8,0	3,1	8,2	-	4,2	8,0	4,0	5,7	7,7	-	-	7,3
15	7,6	7,6	3,9	7,6	-	6,9	6,8	5,0	5,7	8,3	-	10,0	7,9
16	7,7	7,7	2,5	7,7	-	6,9	7,8	4,3	8,6	8,2	-	-	6,4
17	7,3	7,4	4,8	7,2	5,9	6,3	8,2	8,3	7,1	7,9	-	20,0	7,3
18	7,2	7,1	8,4	7,3	-	5,6	6,7	6,9	12,4	7,4	50,0	10,0	7,9
19	7,0	6,9	8,7	7,1	-	4,9	7,0	7,3	4,8	7,4	-	-	7,5
20	7,0	7,0	7,8	7,1	11,8	6,3	6,8	7,9	6,2	7,3	-	-	7,6
21	6,9	6,8	9,2	7,1	11,8	6,9	6,7	10,9	7,6	7,3	-	-	7,0
22	6,8	6,7	7,0	6,9	17,6	9,7	6,7	7,3	7,6	6,3	-	-	6,6
23	6,5	6,6	9,5	6,4	5,9	6,9	7,6	7,6	7,1	6,4	-	-	7,0
24	6,3	6,4	5,1	6,1	17,6	8,3	6,0	9,6	5,3	5,9	50,0	-	5,7
25	5,9	5,9	7,3	5,7	11,7	9,0	5,6	7,0	4,3	5,2	-	20,0	6,2
26	5,6	5,6	8,1	5,5	5,9	6,3	6,2	4,6	8,1	5,1	-	-	5,6
27	5,2	5,3	7,0	5,2	5,9	3,5	5,1	3,3	4,3	5,0	-	20,0	5,1
28	4,9	5,0	7,6	4,9	5,9	8,3	4,8	6,0	5,2	4,6	-	20,0	4,9
из них в возрасте, лет:													
14-18	37,9	37,8	22,7	38,1	5,8	29,9	37,5	28,5	39,5	39,6	50,0	40,0	36,8
19-23	34,2	34,1	42,3	34,5	47,1	34,7	34,8	41,0	33,3	34,6	-	-	35,7
24-28	27,9	28,1	35,0	27,4	47,1	35,4	27,7	30,5	27,2	25,8	50,0	60,0	27,5

ДЕМОГРАФИЧЕСКИЕ ХАРАКТЕРИСТИКИ МОЛОДЕЖИ

(продолжение таблицы 1.4)

Всего	из них												
	кыргызы	русские	узбеки	украинцы	казахи	таджики	татары*	дунгане	уйгуры	немцы	корейцы	турки	
Таласская область													
Человек													
Молодежь в возрасте 14-28 лет	65 703	60 918	943	495	71	833	12	79	26	27	110	9	429
в том числе:													
14	5 523	5 248	46	29	3	53	3	2	-	-	4	1	29
15	5 466	5 164	58	25	5	54	1	6	2	2	6	1	30
16	5 390	5 073	52	48	5	58	-	4	-	4	6	-	29
17	5 194	4 860	59	43	8	68	-	5	1	1	7	-	20
18	4 461	4 130	62	33	6	62	1	4	2	3	2	-	27
19	4 332	4 020	67	41	3	45	1	6	2	2	7	-	26
20	4 227	3 892	65	35	7	53	-	6	3	1	11	1	24
21	4 286	3 911	75	43	5	65	1	5	3	2	8	1	32
22	4 290	3 939	66	41	4	58	-	4	4	2	7	1	35
23	4 023	3 696	66	27	3	46	-	7	1	1	7	-	40
24	4 096	3 771	72	30	3	55	1	10	1	2	11	1	17
25	3 793	3 473	66	30	6	64	2	5	5	-	7	2	39
26	3 746	3 460	68	22	4	46	1	7	-	2	10	-	22
27	3 484	3 192	56	27	4	46	-	3	2	2	9	1	36
28	3 392	3 089	65	21	5	60	1	5	-	3	8	-	23
из них в возрасте, лет:													
14-18	26 034	24 475	277	178	27	295	5	21	5	10	25	2	135
19-23	21 158	19 458	339	187	22	267	2	28	13	8	40	3	157
24-28	18 511	16 985	327	130	22	271	5	30	8	9	45	4	137
В процентах к общей численности населения в возрасте 14-28 лет													
Молодежь в возрасте 14-28 лет	100	100	100	100	100	100	100	100	100	100	100	100	100
в том числе:													
14	8,4	8,6	4,9	5,9	4,2	6,3	25,0	2,5	-	-	3,6	11,1	6,7
15	8,3	8,5	6,1	5,0	7,1	6,5	8,4	7,6	7,7	7,4	5,4	11,1	7,0
16	8,2	8,3	5,5	9,7	7,1	7,0	-	5,1	-	14,9	5,4	-	6,7
17	7,9	8,0	6,3	8,7	11,3	8,2	-	6,3	3,9	3,7	6,4	-	4,6
18	6,8	6,8	6,6	6,7	8,5	7,4	8,4	5,1	7,7	11,1	1,8	-	6,3
19	6,6	6,6	7,1	8,3	4,2	5,4	8,3	7,6	7,7	7,4	6,4	-	6,1
20	6,4	6,4	6,9	7,1	9,9	6,4	-	7,6	11,5	3,7	10,0	11,1	5,6
21	6,5	6,4	8,0	8,7	7,0	7,8	8,3	6,3	11,5	7,4	7,3	11,1	7,5
22	6,6	6,5	7,0	8,3	5,6	7,0	-	5,0	15,4	7,4	6,4	11,1	8,2
23	6,1	6,0	7,0	5,4	4,2	5,5	-	8,9	3,9	3,7	6,4	-	9,3
24	6,2	6,2	7,6	6,1	4,2	6,6	8,3	12,7	3,8	7,4	10,0	11,1	4,0
25	5,8	5,7	7,0	6,1	8,5	7,7	16,7	6,3	19,2	-	6,4	22,3	9,1
26	5,7	5,7	7,2	4,4	5,6	5,5	8,3	8,9	-	7,4	9,1	-	5,1
27	5,3	5,2	5,9	5,4	5,6	5,5	-	3,8	7,7	7,4	8,2	11,1	8,4
28	5,2	5,1	6,9	4,2	7,0	7,2	8,3	6,3	-	11,1	7,2	-	5,4
из них в возрасте, лет:													
14-18	39,6	40,2	29,4	35,9	38,0	35,4	41,7	26,6	19,2	37,1	22,7	22,2	31,5
19-23	32,2	31,9	35,9	37,8	31,0	32,1	16,6	35,4	50,0	29,6	36,4	33,3	36,6
24-28	28,2	27,9	34,7	26,3	31,0	32,5	41,7	38,0	30,8	33,3	40,9	44,5	31,9

ДЕМОГРАФИЧЕСКИЕ ХАРАКТЕРИСТИКИ МОЛОДЕЖИ

(продолжение таблицы 1.4)

	Всего	из них:											
		кыргызы	русские	узбеки	украинцы	казахи	таджики	татары*	дунгане	уйгуры	немцы	корейцы	турки
Чуйская область													
Человек													
Молодежь в возрасте 14-28 лет	229 450	146 202	38 864	4 240	1 341	3 660	773	1 506	14689	4 163	1 802	986	3 580
в том числе:													
14	15 220	10 214	1 985	261	37	208	62	73	1 238	299	71	62	241
15	15 363	10 422	1 958	271	72	223	54	85	1 124	285	75	73	251
16	16 039	10 786	2 099	269	66	251	68	84	1 193	289	86	60	283
17	16 497	10 917	2 434	331	82	278	53	91	1 069	304	98	65	274
18	16 806	11 059	2 507	303	71	293	61	113	1 093	268	133	72	260
19	16 900	11 006	2 679	336	88	303	60	94	1 041	298	135	60	257
20	17 325	10 913	3 008	329	105	276	45	131	1 074	329	154	69	271
21	16 471	10 280	3 061	288	94	277	57	114	998	285	149	72	261
22	16 290	9 976	3 148	288	127	248	42	131	992	289	143	70	240
23	15 152	9 345	2 834	254	96	236	53	103	943	271	180	69	240
24	14 904	9 225	2 769	278	119	240	51	99	863	283	125	72	256
25	13 875	8 492	2 674	273	92	230	42	116	814	265	117	68	206
26	13 473	8 249	2 664	267	107	203	48	95	818	205	123	51	182
27	12 646	7 649	2 584	235	90	214	41	91	735	257	121	62	170
28	12 489	7 669	2 460	257	95	180	36	86	694	236	92	61	188
из них в возрасте, лет:													
14-18	79 925	53 398	10 983	1 435	328	1 253	298	446	5 717	1 445	463	332	1 309
19-23	82 138	51 520	14 730	1 495	510	1 340	257	573	5 048	1 472	761	340	1 269
24-28	67 387	41 284	13 151	1 310	503	1 067	218	487	3 924	1 246	578	314	1 002
В процентах к общей численности населения в возрасте 14-28 лет													
Молодежь в возрасте 14-28 лет	100	100	100	100	100	100	100	100	100	100	100	100	100
в том числе:													
14	6,6	7,0	5,1	6,2	2,7	5,7	8,0	4,9	8,4	7,2	3,9	6,3	6,7
15	6,7	7,1	5,0	6,4	5,4	6,1	7,0	5,7	7,7	6,9	4,2	7,4	7,0
16	7,0	7,4	5,4	6,3	4,9	6,9	8,8	5,6	8,1	6,9	4,8	6,1	7,9
17	7,2	7,5	6,3	7,8	6,1	7,6	6,9	6,0	7,3	7,3	5,4	6,6	7,6
18	7,3	7,6	6,5	7,1	5,3	8,0	7,9	7,5	7,4	6,4	7,4	7,3	7,3
19	7,4	7,5	6,9	7,9	6,5	8,3	7,8	6,2	7,1	7,2	7,5	6,1	7,2
20	7,6	7,5	7,7	7,8	7,8	7,5	5,8	8,7	7,3	7,9	8,6	7,0	7,6
21	7,2	7,0	7,9	6,8	7,0	7,6	7,4	7,6	6,8	6,8	8,3	7,3	7,3
22	7,1	6,8	8,1	6,8	9,5	6,8	5,4	8,7	6,8	6,9	7,9	7,1	6,7
23	6,6	6,4	7,3	6,0	7,2	6,4	6,9	6,8	6,4	6,5	10,0	7,0	6,7
24	6,5	6,3	7,1	6,6	8,9	6,6	6,6	6,6	5,9	6,8	6,9	7,3	7,1
25	6,0	5,8	6,9	6,4	6,9	6,3	5,4	7,7	5,5	6,4	6,5	6,9	5,8
26	5,9	5,7	6,9	6,3	8,0	5,5	6,2	6,3	5,6	4,9	6,8	5,1	5,1
27	5,5	5,2	6,6	5,5	6,7	5,8	5,3	6,0	5,0	6,2	6,7	6,3	4,7
28	5,4	5,2	6,3	6,1	7,1	4,9	4,6	5,7	4,7	5,7	5,1	6,2	5,3
из них в возрасте, лет:													
14-18	34,8	36,5	28,3	33,8	24,5	34,2	38,6	29,6	38,9	34,7	25,7	33,7	36,6
19-23	35,8	35,3	37,9	35,3	38,0	36,6	33,2	38,1	34,4	35,4	42,2	34,5	35,4
24-28	29,4	28,2	33,8	30,9	37,5	29,2	28,2	32,3	26,7	29,9	32,1	31,8	28,0

ДЕМОГРАФИЧЕСКИЕ ХАРАКТЕРИСТИКИ МОЛОДЕЖИ

(продолжение таблицы 1.4)

	Всего	из них:											
		кыргызы	русские	узбеки	украинцы	казахи	таджики	татары*	дунгане	уйгуры	немцы	корейцы	турки
г. Бишкек													
Человек													
Молодежь в возрасте 14-28 лет	279 107	205 258	47 533	3 786	1 136	2 941	342	3 123	1 332	3 935	757	3 203	1 138
в том числе:													
14	13 263	10 123	2 038	163	33	101	11	130	58	222	16	187	36
15	13 783	10 509	2 109	162	40	134	10	129	80	231	30	180	37
16	15 085	11 651	2 255	196	36	134	20	120	71	225	25	161	38
17	16 749	12 870	2 369	236	55	172	19	174	84	254	38	190	43
18	23 499	18 397	3 114	316	73	252	49	200	101	254	52	223	65
19	25 112	19 469	3 355	306	86	300	40	258	94	308	45	226	104
20	25 037	18 723	3 887	334	87	290	42	294	118	298	58	279	121
21	23 329	17 161	3 926	333	102	257	35	254	107	282	67	237	112
22	21 565	15 535	3 839	287	91	259	29	254	96	264	66	272	108
23	19 610	13 908	3 706	280	94	201	17	244	111	289	75	193	111
24	18 841	13 253	3 735	283	93	166	18	218	87	268	51	238	86
25	16 559	11 513	3 371	234	95	186	15	238	73	268	69	187	64
26	15 770	10 971	3 261	228	79	151	13	220	86	261	53	172	74
27	14 996	10 367	3 132	217	71	147	9	196	83	239	60	228	58
28	15 909	10 808	3 436	211	101	191	15	194	83	272	52	230	81
из них в возрасте, лет:													
14-18	82 379	63 550	11 885	1 073	237	793	109	753	394	1 186	161	941	219
19-23	114 653	84 796	18 713	1 540	460	1 307	163	1 304	526	1 441	311	1 207	556
24-28	82 075	56 912	16 935	1 173	439	841	70	1 066	412	1 308	285	1 055	363
В процентах к общей численности населения в возрасте 14-28 лет													
Молодежь в возрасте 14-28 лет	100	100	100	100	100	100	100	100	100	100	100	100	100
в том числе:													
14	4,7	4,9	4,3	4,3	2,9	3,4	3,2	4,2	4,4	5,6	2,1	5,9	3,2
15	4,9	5,1	4,4	4,3	3,5	4,6	2,9	4,1	6,0	5,9	4,0	5,6	3,3
16	5,4	5,7	4,7	5,2	3,2	4,6	5,8	3,9	5,3	5,7	3,3	5,0	3,3
17	6,0	6,3	5,0	6,2	4,8	5,9	5,6	5,6	6,3	6,5	5,0	5,9	3,8
18	8,4	9,0	6,5	8,3	6,4	8,6	14,3	6,4	7,6	6,5	6,9	7,0	5,7
19	9,0	9,5	7,1	8,1	7,6	10,2	11,7	8,3	7,1	7,8	5,9	7,1	9,1
20	9,0	9,1	8,2	8,8	7,7	9,9	12,3	9,4	8,9	7,6	7,7	8,7	10,6
21	8,4	8,4	8,2	8,8	9,0	8,7	10,2	8,1	8,0	7,2	8,9	7,4	9,8
22	7,7	7,6	8,1	7,6	8,0	8,8	8,5	8,1	7,2	6,7	8,7	8,5	9,5
23	7,0	6,8	7,8	7,4	8,3	6,8	5,0	7,8	8,3	7,3	9,9	6,0	9,8
24	6,8	6,4	7,9	7,5	8,2	5,6	5,3	7,0	6,5	6,8	6,7	7,4	7,6
25	5,9	5,6	7,1	6,2	8,4	6,3	4,4	7,6	5,5	6,8	9,1	5,8	5,6
26	5,7	5,3	6,9	6,0	6,9	5,1	3,8	7,0	6,5	6,6	7,0	5,4	6,5
27	5,4	5,0	6,6	5,7	6,2	5,0	2,6	6,3	6,2	6,1	7,9	7,1	5,1
28	5,7	5,3	7,2	5,6	8,9	6,5	4,4	6,2	6,2	6,9	6,9	7,2	7,1
из них в возрасте, лет:													
14-18	29,5	31,0	25,0	28,3	20,9	27,0	31,9	24,1	29,6	30,2	21,3	29,4	19,2
19-23	41,1	41,3	39,4	40,7	40,5	44,4	47,6	41,8	39,5	36,6	41,1	37,7	48,9
24-28	29,4	27,7	35,6	31,0	38,6	28,6	20,5	34,1	30,9	33,2	37,6	32,9	31,9

ДЕМОГРАФИЧЕСКИЕ ХАРАКТЕРИСТИКИ МОЛОДЕЖИ

(продолжение таблицы 1.5)

	2012			2013		
	Всего родив- шихся живыми	в том числе родившиеся дети у матерей в возрасте 14-28 лет		Всего родив- шихся живыми	в том числе родившиеся дети у матерей в возрасте 14-28 лет	
		человек	в процентах к общему числу родившихся		человек	в процентах к общему числу родившихся
Ошская область	34 450	25 700	74,6	35 057	25 905	73,9
Алайский район	2 263	1 568	69,3	2 398	1 611	67,2
Араванский район	3 386	2 632	77,7	3 546	2 710	76,4
Кара-Кулжинский район	2 314	1 613	69,7	2 416	1 692	70,0
Кара-Сууский район	11 473	8 904	77,6	11 301	8 717	77,1
Ноокатский район	7 184	5 323	74,1	7 449	5 415	72,7
Узгенский район	6 994	5 111	73,1	7 118	5 203	73,1
Чон-Алайский район	836	549	65,7	829	557	67,2
Таласская область	7 105	4 982	70,1	6 750	4 636	68,7
г. Талас	766	501	65,4	820	542	66,1
Бакай-Атинский район	1 673	1 179	70,5	1 463	1 046	71,5
Кара-Бууринский район	1 726	1 241	71,9	1 742	1 166	66,9
Манасский район	832	608	73,1	816	594	72,8
Таласский район	2 108	1 453	68,9	1 909	1 288	67,5
Чуйская область	21 826	14 316	65,6	21 806	14 133	64,8
г. Токмок	1 944	1 289	66,3	1 960	1 264	64,5
Аламудунский район	4 059	2 568	63,3	3 638	2 239	61,5
Жайылский район	2 732	1 784	65,3	2 720	1 822	67,0
Кеминский район	1 089	672	61,7	1 086	676	62,2
Московский район	2 187	1 504	68,8	2 207	1 528	69,2
Панфиловский район	997	674	67,6	966	654	67,7
Сокулукский район	4 035	2 580	63,9	4 325	2 612	60,4
Чуйский район	1 393	957	68,7	1 362	922	67,7
Ысык-Атинский район	3 390	2 288	67,5	3 542	2 416	68,2
г. Бишкек	22 257	13 562	60,9	22 971	13 851	60,3
г. Ош	6 630	4 863	73,3	6 650	4 874	73,3

Таблица 1.7: Уровень рождаемости женщин в возрасте 14-28 лет
(число детей на 1000 женщин соответствующей возрастной группы)

Годы	Число детей на 1000 женщин в возрасте, лет			
	14-28	14-18	19-23	24-28
2009	111,2	12,6	152,0	180,9
2010	118,8	14,2	161,2	188,4
2011	123,8	17,6	170,0	185,6
2012	128,1	17,5	176,3	187,5
2013	127,6	17,9	176,4	181,0

График 1.3: Уровень рождаемости у женщин в возрасте 14-28 лет по территории в 2013 г.
(число детей на 1000 женщин в возрасте 14-28 лет)



Таблица 1.8: Уровень рождаемости у женщин по отдельным возрастным группам и территории

(число детей на 1000 женщин соответствующей возрастной группы)

	2009				2013			
	Число детей на 1000 женщин в возрасте, лет				Число детей на 1000 женщин в возрасте, лет			
	14-28	14-18	19-23	24-28	14-28	14-18	19-23	24-28
Кыргызская Республика	111,2	12,6	152,0	180,9	127,6	17,9	176,4	181,0
Баткенская область	127,3	10,9	180,0	212,3	150,3	15,6	215,1	226,6
Джалал-Абадская область	122,2	14,4	175,8	197,3	131,6	19,2	191,8	187,6
Иссык-Кульская область	111,4	12,2	163,8	185,1	108,1	13,2	146,4	172,5
Нарынская область	118,4	10,3	198,6	200,9	117,7	11,6	155,1	231,6
Ошская область	124,0	10,1	188,3	199,0	145,9	16,8	217,4	216,2
Таласская область	137,9	17,7	224,1	211,1	144,6	28,9	206,9	214,5
Чуйская область	107,4	19,1	148,7	159,8	130,4	26,6	168,1	183,2
г. Бишкек	82,5	8,4	83,5	145,6	100,7	11,1	117,9	132,0
г. Ош	78,7	11,1	94,0	141,3	105,0	19,9	140,9	126,0

График 1.4: Идеальное число детей в семье по территории*

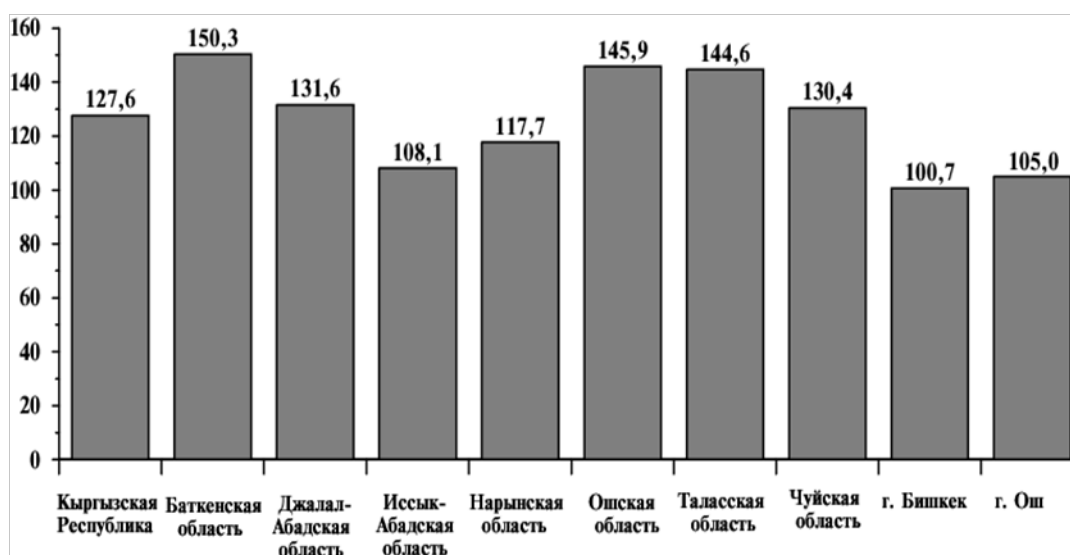
(среднее значение идеального числа детей для женщин в возрасте 15-49 лет по итогам МДИКР-2012)

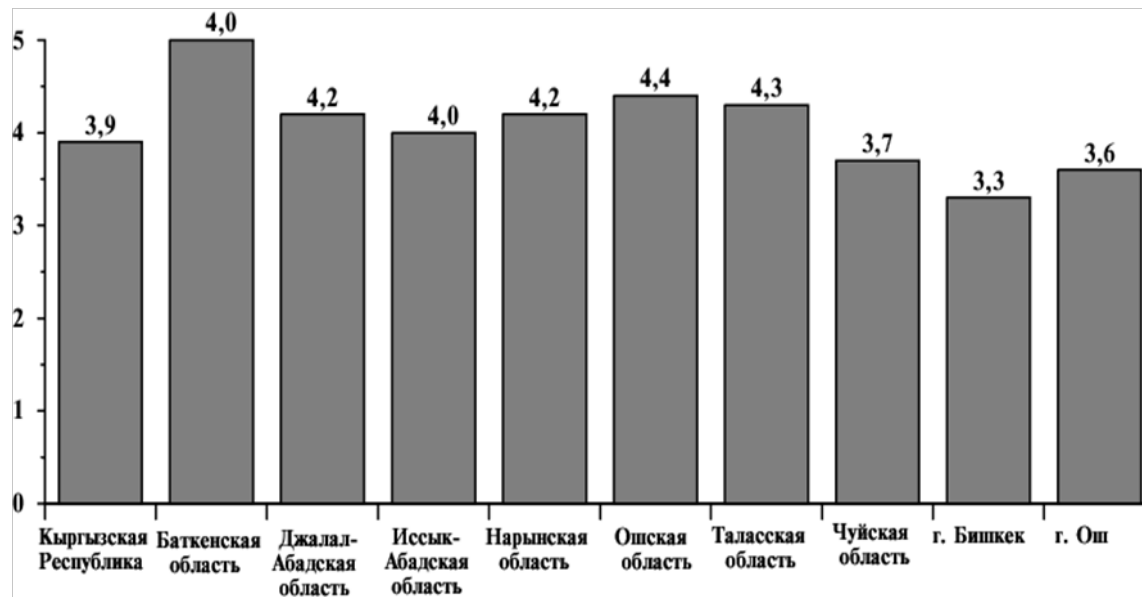

*Данный вопрос задавался женщинам в возрасте 15-49 лет.

Таблица 1.9: Рождаемость у молодых матерей

(человек)

Годы	Число родившихся у женщин моложе 18 лет	из них у женщин, не состоявших в зарегистрированном браке	Доля родившихся у женщин моложе 18 лет в общем числе родившихся, процентов	Доля родившихся у женщин моложе 18 лет, не состоявших в зарегистрированном браке, в общем числе родившихся у незамужних женщин, процентов
2009	917	799	0,7	1,9
2010	1 037	913	0,7	2,0
2011	1 214	1 036	0,8	2,3
2012	1 261	1 067	0,8	2,5
2013	1 233	1 090	0,8	2,7

График 1.5: Деторождение в подростковом возрасте по территории*

(доля женщин в возрасте 15-19 лет, начавших деторождение по итогам МДИКР-2012)

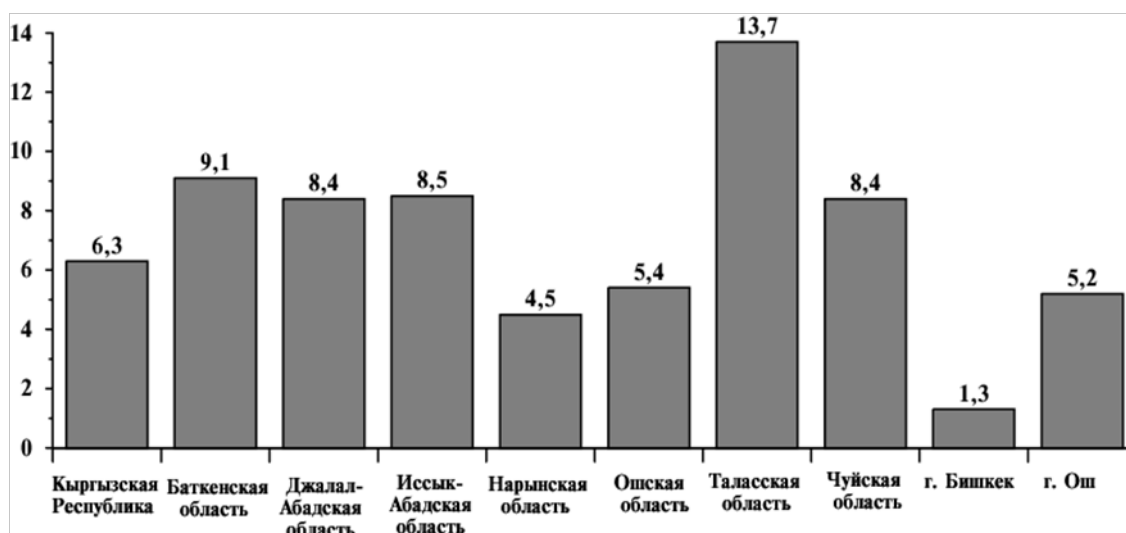

*Данный вопрос задавался женщинам в возрасте 15 лет и старше.

Для определения идеального, по мнению респондентов, размера семьи, им при проведении Медико-демографического исследования в Кыргызской Республики, проведенный в 2012г. (МДИКР-2012), задавались два вопроса для определения идеального, по их мнению, размера семьи. Женщинам и мужчинам, не имевшим ни одного живого ребенка, задавали следующий вопрос: "Если бы вы могли выбрать точное количество детей, которых вы бы хотели родить на протяжении жизни, сколько бы их было?". Респондентам, у которых были живые дети, задавали следующий перефразированный вопрос: "Если вернуться в то время, когда вы еще не имели детей и могли бы выбрать точное число детей, которое вы хотели бы родить за свою жизнь, сколько бы их было?". Ответы на эти вопросы предполагалось получить независимо от количества детей, которые уже у них есть.

Ответы мужчин и женщин на вопрос об идеальном числе детей в семье отражают цели их репродуктивного поведения. По итогам МДИКР-2012, женщины считали идеальным иметь 3,9 детей, мужчины - 4,1 детей. В целом и мужчины, и женщины Кыргызстана хотят иметь одинаковое число детей в семье. Региональные различия колеблются от 3,3 детей среди женщин г. Бишкек до 4,4 детей - среди женщин Ошской области.

Таблица 1.10: Число родившихся по возрасту матери и очередности рождения
(человек)

	Годы	Всего родившихся живыми	в том числе по очередности рождения:				
			1	2	3	4	5 и более*
Число родившихся у матерей в возрасте 14-28 лет							
	2009	92 537	46 733	29 476	12 673	3 109	546
	2013	105 924	49 289	35 934	15 966	4 022	713
из них в возрасте, лет:							
14-18	2009	3 681	3 494	177	10	-	-
	2013	4 708	4 402	294	11	1	-
19-23	2009	46 020	30 248	13 499	2 071	169	33
	2013	50 672	30 686	16 982	2 721	245	38
24-28	2009	42 836	12 991	15 800	10 592	2 940	513
	2013	50 544	14 201	18 658	13 234	3 776	675

* Включая родившихся, для которых не указан порядок их рождения.

Таблица 1.11: Средний возраст матери при рождении ребенка
(лет)

Годы	Средний возраст матери при рождении всех детей	Средний возраст матери при рождении первого ребенка
2009	28,2	23,6
2010	28,2	23,6
2011	28,0	23,4
2012	28,0	23,4
2013	28,0	23,3

График 1.6: Средний возраст матери при рождении первого ребенка по территории в 2013г.
(лет)

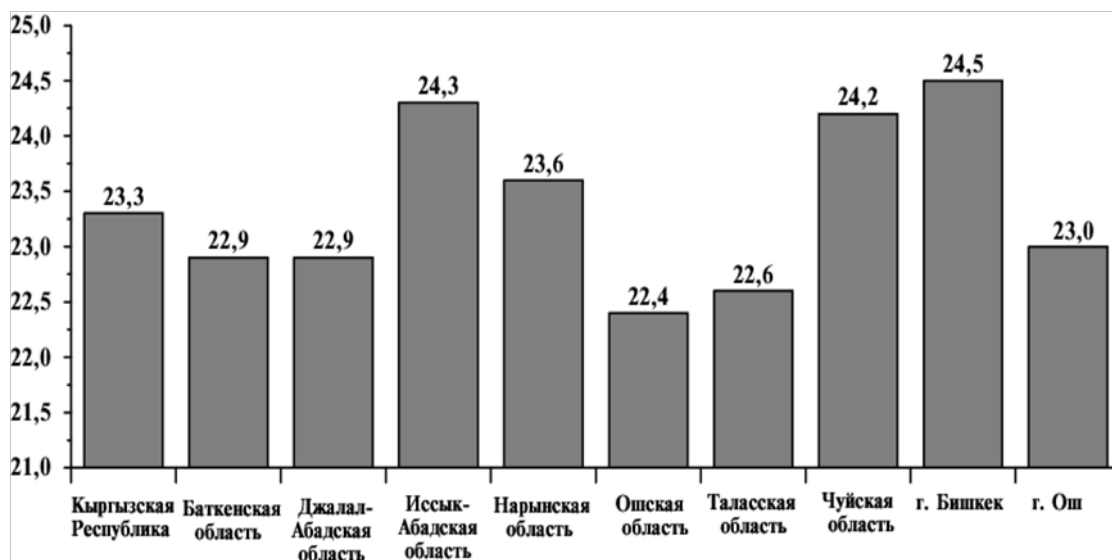

**Таблица 1.12: Ожидаемая продолжительность жизни по полу
и отдельным возрастам**
(число лет)

		Ожидаемая продолжительность жизни в возрасте, лет				
		0	14	19	24	28
Мужчины						
Кыргызская Республика						
	2009	65,2	53,5	48,6	43,9	40,3
	2010	65,3	53,4	48,6	43,9	40,2
	2011	65,7	53,7	48,8	44,1	40,4
	2012	66,1	54,0	49,2	44,5	40,8
	2013	66,3	54,2	49,4	44,7	41,0
Баткенская область						
	2009	67,3	56,1	51,2	46,4	42,7
	2010	67,4	56,2	51,4	46,6	43,0
	2011	67,7	56,0	51,2	46,4	42,5
	2012	67,7	56,1	51,3	46,6	42,8
	2013	67,9	56,1	51,2	46,5	42,7
Джалал-Абадская область						
	2009	66,3	54,3	49,5	44,8	41,0
	2010	66,7	54,5	49,6	44,9	41,2
	2011	66,8	54,6	49,8	45,0	41,2
	2012	67,1	54,8	50,0	45,2	41,5
	2013	67,2	54,8	50,0	45,2	41,5
Иссык-Кульская область						
	2009	62,0	49,7	44,9	40,4	36,8
	2010	62,2	50,1	45,3	40,7	37,3
	2011	62,6	50,6	45,9	41,3	37,7
	2012	63,0	50,9	46,1	41,5	37,9
	2013	63,3	50,8	46,1	41,5	37,9
Нарынская область						
	2009	63,0	51,3	46,5	42,0	38,5
	2010	63,1	51,1	46,2	41,8	38,5
	2011	63,0	50,8	46,0	41,4	38,0
	2012	63,3	51,1	46,4	41,6	38,1
	2013	63,4	51,2	46,5	42,2	38,7
Ошская область						
	2009	66,8	54,9	50,1	45,3	41,6
	2010	66,3	54,4	49,6	44,9	41,1
	2011	66,6	54,5	49,7	44,9	41,2
	2012	66,9	54,5	49,7	44,9	41,2
	2013	67,3	54,8	50,0	45,2	41,5
Таласская область						
	2009	63,8	52,8	47,8	43,2	39,6
	2010	64,1	52,4	47,6	42,9	39,3
	2011	64,5	52,5	47,7	43,0	39,4
	2012	64,8	52,7	48,0	43,3	39,6
	2013	65,1	53,4	48,7	44,1	40,6

ДЕМОГРАФИЧЕСКИЕ ХАРАКТЕРИСТИКИ МОЛОДЕЖИ

(продолжение таблицы 1.12)

		Ожидаемая продолжительность жизни в возрасте, лет				
		0	14	19	24	28
		Мужчины				
Чуйская область						
	2009	62,7	50,7	45,9	41,3	37,9
	2010	62,9	50,8	46,0	41,4	37,9
	2011	63,3	51,0	46,1	41,5	37,9
	2012	63,6	51,2	46,5	41,9	38,3
	2013	64,0	51,7	46,9	42,3	38,7
г. Бишкек						
	2009	66,2	54,5	49,7	44,8	41,1
	2010	66,8	54,8	49,9	45,1	41,4
	2011	67,0	55,0	50,1	45,3	41,5
	2012	67,4	55,2	50,3	45,5	41,6
	2013	67,9	56,0	51,1	46,2	42,3
г. Ош						
	2009	63,1	53,8	48,9	44,1	40,5
	2010	62,3	51,9	47,2	42,6	39,0
	2011	62,5	52,6	47,7	42,8	39,0
	2012	62,6	53,5	48,6	43,7	39,9
	2013	62,7	53,5	48,7	43,8	40,0
		Женщины				
Кыргызская Республика						
	2009	73,2	61,2	56,4	51,6	47,8
	2010	73,5	61,4	56,5	51,7	47,9
	2011	73,7	61,5	56,6	51,8	48,0
	2012	74,1	61,7	56,9	52,0	48,2
	2013	74,3	62,0	57,1	52,3	48,4
Баткенская область						
	2009	72,5	60,9	56,0	51,3	47,5
	2010	72,3	60,7	55,9	51,1	47,3
	2011	72,6	60,7	55,8	51,0	47,1
	2012	72,7	60,5	55,6	50,8	47,1
	2013	72,9	60,6	55,9	51,0	47,2
Джалал-Абадская область						
	2009	73,0	60,8	55,9	51,0	47,2
	2010	73,2	60,8	55,9	51,1	47,2
	2011	73,4	60,8	56,0	51,2	47,4
	2012	73,6	61,0	56,1	51,3	47,5
	2013	73,8	61,5	56,6	51,7	47,9
Иссык-Кульская область						
	2009	72,0	59,9	55,1	50,3	46,6
	2010	72,3	59,8	55,0	50,2	46,5
	2011	72,5	60,1	55,4	50,8	46,9
	2012	72,8	60,6	55,8	51,1	47,2
	2013	73,1	60,5	55,6	50,8	47,0

ДЕМОГРАФИЧЕСКИЕ ХАРАКТЕРИСТИКИ МОЛОДЕЖИ

(продолжение таблицы 1.12)

		Ожидаемая продолжительность жизни в возрасте, лет				
		0	14	19	24	28
		Женщины				
Нарынская область						
	2009	71,8	59,6	54,8	50,2	46,6
	2010	72,1	59,9	55,1	50,5	46,7
	2011	72,5	59,9	55,2	50,4	46,6
	2012	72,7	60,2	55,4	50,6	46,9
	2013	72,8	60,3	55,4	50,8	47,0
Ошская область						
	2009	72,6	60,4	55,6	50,8	47,0
	2010	72,9	60,5	55,7	50,9	47,1
	2011	73,2	60,7	55,9	51,0	47,2
	2012	73,5	61,0	56,1	51,3	47,5
	2013	73,7	61,0	56,1	51,3	47,4
Таласская область						
	2009	72,5	61,1	56,1	51,3	47,5
	2010	72,9	61,1	56,3	51,6	47,8
	2011	73,2	61,1	56,2	51,3	47,6
	2012	73,6	61,0	56,2	51,4	47,5
	2013	73,9	61,6	56,8	52,1	48,3
Чуйская область						
	2009	72,1	59,9	55,0	50,3	46,5
	2010	72,4	60,2	55,3	50,5	46,7
	2011	72,3	60,0	55,2	50,5	46,7
	2012	72,6	60,0	55,3	50,4	46,7
	2013	73,0	60,6	55,8	51,0	47,2
г. Бишкек						
	2009	75,7	64,0	59,0	54,1	50,2
	2010	76,0	64,1	59,1	54,2	50,3
	2011	76,2	64,0	59,1	54,2	50,3
	2012	76,6	64,5	59,6	54,7	50,7
	2013	77,1	64,9	60,0	55,0	51,1
г. Ош						
	2009	70,7	60,9	55,9	51,1	47,2
	2010	71,0	60,6	55,7	50,8	46,9
	2011	71,2	61,2	56,3	51,3	47,5
	2012	71,4	61,2	56,2	51,4	47,4
	2013	71,5	61,6	56,7	52,0	48,1

Таблица 1.13: Число умерших в возрасте 14-28 лет по полу и территории
(человек)

	2009	2010	2011	2012	2013
Кыргызская Республика					
Оба пола					
Молодежь в возрасте 14-28 лет	1 651	1 746	1 571	1 544	1 497
в том числе в возрасте, лет					
14-18	308	349	343	330	305
19-23	583	619	534	492	508
24-28	760	778	694	722	684
Мужчины					
Молодежь в возрасте 14-28 лет	1 089	1 206	993	1 028	1 023
в том числе в возрасте, лет					
14-18	185	222	197	206	191
19-23	374	420	333	326	342
24-28	530	564	463	496	490
Женщины					
Молодежь в возрасте 14-28 лет	562	540	578	516	474
в том числе в возрасте, лет					
14-18	123	127	146	124	114
19-23	209	199	201	166	166
24-28	230	214	231	226	194
Баткенская область					
Оба пола					
Молодежь в возрасте 14-28 лет	113	139	98	129	124
в том числе в возрасте, лет					
14-18	23	29	24	31	31
19-23	35	49	36	47	44
24-28	55	61	38	51	49
Мужчины					
Молодежь в возрасте 14-28 лет	66	84	60	80	73
в том числе в возрасте, лет					
14-18	15	18	15	21	13
19-23	14	28	22	31	29
24-28	37	38	23	28	31
Женщины					
Молодежь в возрасте 14-28 лет	47	55	38	49	51
в том числе в возрасте, лет					
14-18	8	11	9	10	18
19-23	21	21	14	16	15
24-28	18	23	15	23	18
Джалал-Абадская область					
Оба пола					
Молодежь в возрасте 14-28 лет	258	278	277	299	239
в том числе в возрасте, лет					
14-18	50	63	73	59	58
19-23	106	99	96	92	76
24-28	102	116	108	148	105

ДЕМОГРАФИЧЕСКИЕ ХАРАКТЕРИСТИКИ МОЛОДЕЖИ

(продолжение таблицы 1.13)

	2009	2010	2011	2012	2013
Мужчины					
Молодежь в возрасте 14-28 лет	170	190	165	191	163
в том числе в возрасте, лет					
14-18	36	45	46	37	31
19-23	70	62	54	61	54
24-28	64	83	65	93	78
Женщины					
Молодежь в возрасте 14-28 лет	88	88	112	108	76
в том числе в возрасте, лет					
14-18	14	18	27	22	27
19-23	36	37	42	31	22
24-28	38	33	43	55	27
Иссык-Кульская область					
Оба пола					
Молодежь в возрасте 14-28 лет	186	202	191	170	167
в том числе в возрасте, лет					
14-18	38	47	44	36	32
19-23	70	54	73	59	57
24-28	78	101	74	75	78
Мужчины					
Молодежь в возрасте 14-28 лет	125	143	124	117	126
в том числе в возрасте, лет					
14-18	22	28	24	21	25
19-23	51	37	42	38	41
24-28	52	78	58	58	60
Женщины					
Молодежь в возрасте 14-28 лет	61	59	67	53	41
в том числе в возрасте, лет					
14-18	16	19	20	15	7
19-23	19	17	31	21	16
24-28	26	23	16	17	18
Нарынская область					
Оба пола					
Молодежь в возрасте 14-28 лет	125	127	111	96	132
в том числе в возрасте, лет					
14-18	22	22	29	24	26
19-23	42	45	30	24	56
24-28	61	60	52	48	50
Мужчины					
Молодежь в возрасте 14-28 лет	78	90	77	66	97
в том числе в возрасте, лет					
14-18	12	11	14	18	20
19-23	26	32	22	15	41
24-28	40	47	41	33	36

ДЕМОГРАФИЧЕСКИЕ ХАРАКТЕРИСТИКИ МОЛОДЕЖИ

(продолжение таблицы 1.13)

	2009	2010	2011	2012	2013
Женщины					
Молодежь в возрасте 14-28 лет	47	37	34	30	35
в том числе в возрасте, лет					
14-18	10	11	15	6	6
19-23	16	13	8	9	15
24-28	21	13	11	15	14
Ошская область					
Оба пола					
Молодежь в возрасте 14-28 лет	325	326	310	290	287
в том числе в возрасте, лет					
14-18	81	84	78	68	62
19-23	114	120	106	87	96
24-28	130	122	126	135	129
Мужчины					
Молодежь в возрасте 14-28 лет	190	203	186	185	193
в том числе в возрасте, лет					
14-18	42	49	42	41	43
19-23	64	75	67	52	61
24-28	84	79	77	92	89
Женщины					
Молодежь в возрасте 14-28 лет	135	123	124	105	94
в том числе в возрасте, лет					
14-18	39	35	36	27	19
19-23	50	45	39	35	35
24-28	46	43	49	43	40
Таласская область					
Оба пола					
Молодежь в возрасте 14-28 лет	62	75	72	74	90
в том числе в возрасте, лет					
14-18	7	15	14	23	22
19-23	22	29	18	22	30
24-28	33	31	40	29	38
Мужчины					
Молодежь в возрасте 14-28 лет	42	47	46	55	60
в том числе в возрасте, лет					
14-18	4	9	7	16	12
19-23	15	16	15	15	21
24-28	23	22	24	24	27
Женщины					
Молодежь в возрасте 14-28 лет	20	28	26	19	30
в том числе в возрасте, лет					
14-18	3	6	7	7	10
19-23	7	13	3	7	9
24-28	10	9	16	5	11

ДЕМОГРАФИЧЕСКИЕ ХАРАКТЕРИСТИКИ МОЛОДЕЖИ

(продолжение таблицы 1.13)

	2009	2010	2011	2012	2013
Чуйская область					
Оба пола					
Молодежь в возрасте 14-28 лет	334	346	311	329	295
в том числе в возрасте, лет					
14-18	51	49	46	65	51
19-23	118	124	113	96	99
24-28	165	173	152	168	145
Мужчины					
Молодежь в возрасте 14-28 лет	241	249	197	226	207
в том числе в возрасте, лет					
14-18	32	31	25	35	31
19-23	81	92	70	72	71
24-28	128	126	102	119	105
Женщины					
Молодежь в возрасте 14-28 лет	93	97	114	103	88
в том числе в возрасте, лет					
14-18	19	18	21	30	20
19-23	37	32	43	24	28
24-28	37	47	50	49	40
г. Бишкек					
Оба пола					
Молодежь в возрасте 14-28 лет	173	158	155	117	98
в том числе в возрасте, лет					
14-18	28	18	27	17	11
19-23	47	61	52	48	25
24-28	98	79	76	52	62
Мужчины					
Молодежь в возрасте 14-28 лет	124	120	107	83	71
в том числе в возрасте, лет					
14-18	16	13	18	11	8
19-23	35	43	35	34	15
24-28	73	64	54	38	48
Женщины					
Молодежь в возрасте 14-28 лет	49	38	48	34	27
в том числе в возрасте, лет					
14-18	12	5	9	6	3
19-23	12	18	17	14	10
24-28	25	15	22	14	14
г. Ош					
Оба пола					
Молодежь в возрасте 14-28 лет	75	95	46	40	65
в том числе в возрасте, лет					
14-18	8	22	8	7	12
19-23	29	38	10	17	25
24-28	38	35	28	16	28

ДЕМОГРАФИЧЕСКИЕ ХАРАКТЕРИСТИКИ МОЛОДЕЖИ

(продолжение таблицы 1.13)

	2009	2010	2011	2012	2013
Мужчины					
Молодежь в возрасте 14-28 лет	53	80	31	25	33
в том числе в возрасте, лет					
14-18	6	18	6	6	8
19-23	18	35	6	8	9
24-28	29	27	19	11	16
Женщины					
Молодежь в возрасте 14-28 лет	22	15	15	15	32
в том числе в возрасте, лет					
14-18	2	4	2	1	4
19-23	11	3	4	9	16
24-28	9	8	9	5	12

Таблица 1.14: Смертность населения в возрасте 14-28 лет по полу
(на 100 000 населения)

	2009	2010	2011	2012	2013
Кыргызская Республика					
Оба пола					
Молодежь в возрасте 14-28 лет	98,4	103,8	93,7	92,1	89,2
в том числе в возрасте, лет					
14-18	51,9	60,1	60,6	59,9	56,8
19-23	96,1	102,2	89,6	83,7	87,2
24-28	158,9	156,8	134,7	134,3	122,5
Мужчины					
Молодежь в возрасте 14-28 лет	128,8	142,2	117,4	121,5	120,7
в том числе в возрасте, лет					
14-18	61,5	75,3	68,5	73,5	69,9
19-23	123,2	138,3	111,2	109,9	115,9
24-28	219,5	225,7	178,9	184,2	175,4
Женщины					
Молодежь в возрасте 14-28 лет	67,5	64,7	69,6	62,2	57,1
в том числе в возрасте, лет					
14-18	42,0	44,4	52,5	45,8	43,3
19-23	69,0	65,9	67,8	57,0	57,8
24-28	97,1	86,9	90,1	84,3	69,5
Баткенская область					
Оба пола					
Молодежь в возрасте 14-28 лет	81,4	99,4	69,9	91,6	87,7
в том числе в возрасте, лет					
14-18	45,5	57,5	48,0	62,9	64,1
19-23	72,4	102,3	76,1	99,2	91,4
24-28	137,6	146,9	88,6	115,6	109,2

ДЕМОГРАФИЧЕСКИЕ ХАРАКТЕРИСТИКИ МОЛОДЕЖИ

(продолжение таблицы 1.14)

	2009	2010	2011	2012	2013
Мужчины					
Молодежь в возрасте 14-28 лет	91,5	115,8	82,7	109,7	99,6
в том числе в возрасте, лет					
14-18	57,5	69,5	58,4	82,6	52,0
19-23	55,4	111,8	89,4	125,9	116,0
24-28	178,2	176,0	103,2	122,4	133,1
Женщины					
Молодежь в возрасте 14-28 лет	70,4	81,7	56,2	72,2	74,9
в том числе в возрасте, лет					
14-18	32,7	44,8	37,0	41,9	77,2
19-23	91,2	91,9	61,7	70,3	64,8
24-28	93,7	115,5	72,8	108,4	83,4
Джалал-Абадская область					
Оба пола					
Молодежь в возрасте 14-28 лет	79,6	84,8	84,2	90,3	71,7
в том числе в возрасте, лет					
14-18	41,7	52,6	61,6	50,7	50,9
19-23	92,8	86,7	84,7	81,1	66,3
24-28	113,3	123,7	110,9	146,3	100,3
Мужчины					
Молодежь в возрасте 14-28 лет	103,6	114,5	99,1	113,9	96,6
в том числе в возрасте, лет					
14-18	59,1	74,0	76,5	62,6	53,7
19-23	122,5	108,3	94,8	106,4	92,7
24-28	139,1	173,6	131,6	181,8	147,9
Женщины					
Молодежь в возрасте 14-28 лет	55,0	54,4	68,9	66,1	46,2
в том числе в возрасте, лет					
14-18	23,7	30,6	46,3	38,4	48,1
19-23	63,1	64,9	74,6	55,3	39,0
24-28	86,3	71,8	89,7	110,0	52,0
Иссык-Кульская область					
Оба пола					
Молодежь в возрасте 14-28 лет	148,1	160,6	152,4	136,0	133,6
в том числе в возрасте, лет					
14-18	79,4	98,7	95,4	81,2	74,6
19-23	164,8	128,5	173,5	137,9	130,2
24-28	221,5	279,4	199,3	198,0	203,4
Мужчины					
Молодежь в возрасте 14-28 лет	195,0	221,8	192,4	181,4	195,1
в том числе в возрасте, лет					
14-18	90,9	116,1	102,4	92,7	114,1
19-23	233,5	170,2	192,4	171,0	180,6
24-28	287,9	419,3	302,6	295,7	300,6
Женщины					
Молодежь в возрасте 14-28 лет	99,2	96,2	110,1	87,6	67,8
в том числе в возрасте, лет					
14-18	67,6	80,8	88,2	69,2	33,3
19-23	92,1	83,8	153,1	102,1	75,9
24-28	151,5	131,1	89,1	93,0	97,9

ДЕМОГРАФИЧЕСКИЕ ХАРАКТЕРИСТИКИ МОЛОДЕЖИ

(продолжение таблицы 1.14)

	2009	2010	2011	2012	2013
Нарынская область					
Оба пола					
Молодежь в возрасте 14-28 лет	173,5	174,6	151,9	130,7	178,1
в том числе в возрасте, лет					
14-18	73,2	72,1	96,9	82,9	92,1
19-23	189,2	201,8	130,6	98,8	214,8
24-28	308,1	301,2	257,5	237,4	252,1
Мужчины					
Молодежь в возрасте 14-28 лет	206,3	235,0	199,7	170,1	247,9
в том числе в возрасте, лет					
14-18	78,2	70,7	91,8	122,2	139,4
19-23	215,9	262,1	175,9	114,3	294,4
24-28	384,5	446,3	379,5	301,6	331,4
Женщины					
Молодежь в возрасте 14-28 лет	137,3	107,4	98,5	86,6	100,0
в том числе в возрасте, лет					
14-18	68,1	73,5	102,2	42,2	43,2
19-23	157,7	128,9	76,5	80,6	123,6
24-28	223,6	138,5	117,2	161,7	156,0
Ошская область					
Оба пола					
Молодежь в возрасте 14-28 лет	92,3	91,7	87,0	80,8	79,4
в том числе в возрасте, лет					
14-18	61,0	62,8	58,6	51,8	48,4
19-23	95,1	100,6	89,1	72,1	77,3
24-28	130,9	119,1	120,7	126,4	118,1
Мужчины					
Молодежь в возрасте 14-28 лет	105,9	112,1	102,5	101,3	104,9
в том числе в возрасте, лет					
14-18	62,1	72,0	61,9	61,3	66,0
19-23	105,0	123,4	110,6	84,6	96,2
24-28	165,1	151,2	145,2	169,7	160,5
Женщины					
Молодежь в возрасте 14-28 лет	78,2	70,5	70,8	59,6	52,9
в том числе в возрасте, лет					
14-18	59,8	53,3	55,1	41,9	30,2
19-23	84,9	76,8	66,8	59,2	57,5
24-28	95,0	85,6	95,4	81,7	74,4
Таласская область					
Оба пола					
Молодежь в возрасте 14-28 лет	94,1	113,1	108,8	112,2	136,4
в том числе в возрасте, лет					
14-18	26,7	57,0	54,8	93,5	92,8
19-23	104,4	137,2	83,7	98,8	128,5
24-28	177,7	164,3	209,8	151,9	200,5

ДЕМОГРАФИЧЕСКИЕ ХАРАКТЕРИСТИКИ МОЛОДЕЖИ

(продолжение таблицы 1.14)

	2009	2010	2011	2012	2013
Мужчины					
Молодежь в возрасте 14-28 лет	124,9	138,4	135,3	162,1	176,7
в том числе в возрасте, лет					
14-18	30,0	67,2	53,6	127,3	99,3
19-23	140,1	147,8	135,1	129,2	172,3
24-28	240,1	225,8	244,0	246,3	279,1
Женщины					
Молодежь в возрасте 14-28 лет	62,0	86,5	80,9	59,3	93,6
в том числе в возрасте, лет					
14-18	23,2	46,4	55,9	58,2	86,1
19-23	67,5	126,0	28,8	65,6	80,6
24-28	111,1	98,7	173,3	53,5	118,5
Чуйская область					
Оба пола					
Молодежь в возрасте 14-28 лет	145,8	151,4	137,4	146,3	131,7
в том числе в возрасте, лет					
14-18	64,9	64,6	63,4	93,2	75,3
19-23	143,1	150,4	138,9	120,2	126,5
24-28	242,0	246,1	209,7	223,4	186,0
Мужчины					
Молодежь в возрасте 14-28 лет	204,7	211,8	168,9	194,9	179,1
в том числе в возрасте, лет					
14-18	79,7	80,0	67,3	97,7	89,1
19-23	188,5	213,3	164,6	173,0	175,1
24-28	369,9	353,1	276,1	309,1	261,1
Женщины					
Молодежь в возрасте 14-28 лет	83,5	87,4	103,9	94,6	81,2
в том числе в возрасте, лет					
14-18	49,5	48,5	59,4	88,5	60,8
19-23	93,8	81,4	110,7	62,7	74,2
24-28	110,2	135,8	140,7	133,5	106,0
г. Бишкек					
Оба пола					
Молодежь в возрасте 14-28 лет	62,6	57,8	57,4	43,8	37,2
в том числе в возрасте, лет					
14-18	36,5	26,1	42,1	27,6	18,3
19-23	40,4	52,5	46,9	46,9	27,2
24-28	117,3	89,4	79,9	50,3	55,5
Мужчины					
Молодежь в возрасте 14-28 лет	93,7	91,7	82,8	65,0	56,3
в том числе в возрасте, лет					
14-18	41,8	37,7	56,2	35,8	26,5
19-23	64,1	78,4	66,5	69,6	34,0
24-28	185,0	154,0	121,3	78,9	92,6
Женщины					
Молодежь в возрасте 14-28 лет	34,0	26,6	34,0	24,3	19,6
в том числе в возрасте, лет					
14-18	31,2	14,5	28,0	19,4	10,0
19-23	19,5	29,3	29,1	26,2	21,0
24-28	56,7	32,0	43,5	25,3	23,4

ДЕМОГРАФИЧЕСКИЕ ХАРАКТЕРИСТИКИ МОЛОДЕЖИ

(продолжение таблицы 1.14)

	2009	2010	2011	2012	2013
г. Ош					
Оба пола					
Молодежь в возрасте 14-28 лет	80,0	103,0	51,1	44,9	73,2
в том числе в возрасте, лет					
14-18	26,2	79,8	31,0	28,4	50,7
19-23	73,1	95,0	26,5	48,7	78,0
24-28	161,1	141,6	105,7	54,2	84,8
Мужчины					
Молодежь в возрасте 14-28 лет	119,2	183,0	72,8	59,1	78,0
в том числе в возрасте, лет					
14-18	41,1	132,2	46,5	48,1	66,3
19-23	99,3	195,3	35,7	50,7	60,5
24-28	247,2	221,6	148,0	78,5	104,1
Женщины					
Молодежь в возрасте 14-28 лет	44,6	30,9	31,6	32,0	68,9
в том числе в возрасте, лет					
14-18	12,6	28,7	15,5	8,2	34,4
19-23	51,1	13,6	19,1	47,0	93,2
24-28	75,9	63,9	65,9	32,3	68,0

Таблица 1.15: Число умерших в возрасте 14-28 лет по полу, основным классам причин смерти и территории
(на 100 000 населения)

	2009	2010	2011	2012	2013
Кыргызская Республика					
Оба пола					
Всего умерших от всех причин	98,4	103,8	93,7	92,1	89,2
из них от:					
некоторых инфекционных и паразитарных болезней новообразований	6,6	6,9	5,8	5,4	7,4
болезней крови, кроветворных органов и отдельных нарушений, вовлекающих иммунный механизм	5,5	6,5	6,4	5,6	5,7
болезней эндокринной системы, расстройства питания и нарушения обмена веществ	0,6	0,5	0,4	0,7	0,5
психических расстройств и расстройств поведения	0,5	1,1	0,8	0,7	1,0
болезней нервной системы	1,1	1,0	0,7	0,6	0,6
болезней уха и сосцевидного отростка	6,8	6,0	6,0	6,0	6,5
болезней системы кровообращения	0,1	0,1	-	-	-
болезней органов дыхания	6,0	5,8	6,5	5,8	5,8
болезней органов пищеварения	4,7	3,2	2,9	3,9	2,7
болезней кожи и подкожной клетчатки	6,3	5,8	5,6	7,0	4,7
болезней костно-мышечной системы и соединительной ткани	-	0,4	0,1	0,1	0,2
болезней мочеполовой системы	0,9	0,5	0,3	0,7	0,3
беременности, родов и послеродового периода	6,7	5,2	4,2	3,5	3,9
врожденных аномалий (пороков развития), деформаций и хромосомных нарушений	2,7	1,8	2,1	2,2	1,4
	0,8	0,7	0,4	0,8	1,1

ДЕМОГРАФИЧЕСКИЕ ХАРАКТЕРИСТИКИ МОЛОДЕЖИ

(продолжение таблицы 1.15)

	2009	2010	2011	2012	2013
симптомов, признаков и отклонений от норм, выявленных при клинических и лабораторных исследованиях, не классифицированных в других рубриках	2,0	2,4	3,8	4,7	5,4
травм, отравлений и некоторых других последствий воздействия внешних причин	47,1	55,9	47,7	44,4	42,0
Мужчины					
Всего умерших от всех причин	128,8	142,2	117,4	121,5	120,7
из них от:					
некоторых инфекционных и паразитарных болезней	7,6	7,7	5,7	6,6	7,9
новообразований	6,4	7,3	5,4	6,3	6,9
болезней крови, кроветворных органов и отдельных нарушений, вовлекающих иммунный механизм	0,4	0,2	0,4	0,6	0,5
болезней эндокринной системы, расстройства питания и нарушения обмена веществ	0,2	1,1	0,7	1,1	0,8
психических расстройств и расстройств поведения	1,2	0,6	0,8	0,4	0,8
болезней нервной системы	7,9	5,4	5,9	7,2	8,6
болезней уха и сосцевидного отростка	0,1	0,1	-	-	-
болезней системы кровообращения	7,2	7,1	7,7	7,6	8,4
болезней органов дыхания	6,0	3,4	3,7	4,1	3,4
болезней органов пищеварения	8,3	7,6	7,1	8,0	6,1
болезней кожи и подкожной клетчатки	-	0,2	0,2	0,1	0,4
болезней костно-мышечной системы и соединительной ткани	-	0,1	0,2	0,5	0,2
болезней мочеполовой системы	7,5	6,4	4,0	4,5	4,0
врожденных аномалий (пороков развития), деформаций и хромосомных нарушений	0,7	0,8	0,4	0,7	1,1
симптомов, признаков и отклонений от норм, выявленных при клинических и лабораторных исследованиях, не классифицированных в других рубриках	3,2	4,1	5,2	7,4	7,9
травм, отравлений и некоторых других последствий воздействия внешних причин	72,1	90,1	70,0	66,4	63,7
Женщины					
Всего умерших от всех причин	67,5	64,7	69,6	62,2	57,1
из них от:					
некоторых инфекционных и паразитарных болезней	5,6	6,1	6,0	4,2	6,9
новообразований	4,7	5,7	7,3	5,0	4,6
болезней крови, кроветворных органов и отдельных нарушений, вовлекающих иммунный механизм	1,0	0,7	0,5	0,7	0,5
болезней эндокринной системы, расстройства питания и нарушения обмена веществ	0,8	1,2	1,0	0,4	1,2
психических расстройств и расстройств поведения	1,0	1,4	0,5	0,9	0,4
болезней нервной системы	5,8	6,6	6,0	4,8	4,4
болезней уха и сосцевидного отростка	-	-	-	-	-
болезней системы кровообращения	4,7	4,4	5,3	4,0	3,1
болезней органов дыхания	3,4	2,9	2,2	3,6	1,9
болезней органов пищеварения	4,3	4,0	4,1	6,0	3,2

ДЕМОГРАФИЧЕСКИЕ ХАРАКТЕРИСТИКИ МОЛОДЕЖИ

(продолжение таблицы 1.15)

	2009	2010	2011	2012	2013
болезней кожи и подкожной клетчатки	-	0,5	-	0,1	0,1
болезней костно-мышечной системы и соединительной ткани	1,8	1,0	0,4	0,9	0,4
болезней мочеполовой системы	5,9	4,1	4,4	2,5	3,8
врожденных аномалий (пороков развития), деформаций и хромосомных нарушений	5,4	3,6	4,2	4,3	2,8
симптомов, признаков и отклонений от норм, выявленных при клинических и лабораторных исследованиях, не классифицированных в других рубриках	0,8	0,6	0,5	1,0	1,2
травм, отравлений и некоторых других последствий воздействия внешних причин	0,7	0,7	2,3	1,9	2,8

Таблица 1.16: Смертность населения в возрасте 14-28 лет по полу, основным классам причин смерти и территории в 2013г.
(на 100 000 населения в возрасте 14-28 лет)

	Оба пола	Мужчины	Женщины
Кыргызская Республика			
Всего умерших от всех причин	89,2	120,7	57,1
из них от:			
некоторых инфекционных и паразитарных болезней	7,4	7,9	6,9
новообразований	5,7	6,9	4,6
болезней крови, кроветворных органов и отдельных нарушений, вовлекающих иммунный механизм	0,5	0,5	0,5
болезней эндокринной системы, расстройства питания и нарушения обмена веществ	1,0	0,8	1,2
психических расстройств и расстройств поведения	0,6	0,8	0,4
болезней нервной системы	6,5	8,6	4,4
болезней системы кровообращения	5,8	8,4	3,1
болезней органов дыхания	2,7	3,4	1,9
болезней органов пищеварения	4,7	6,1	3,2
болезней кожи и подкожной клетчатки	0,2	0,4	0,1
болезней костно-мышечной системы и соединительной ткани	0,3	0,2	0,4
болезней мочеполовой системы	3,9	4,0	3,8
беременности, родов и послеродового периода	1,4	-	2,8
врожденных аномалий (пороков развития), деформаций и хромосомных нарушений	1,1	1,1	1,2
симптомов, признаков и отклонений от норм, выявленных при клинических и лабораторных исследованиях, не классифицированных в других рубриках	5,4	7,9	2,8
травм, отравлений и некоторых других последствий воздействия внешних причин	42,0	63,7	19,8

ДЕМОГРАФИЧЕСКИЕ ХАРАКТЕРИСТИКИ МОЛОДЕЖИ

(продолжение таблицы 1.16)

	Оба пола	Мужчины	Женщины
Баткенская область			
Всего умерших от всех причин	87,7	99,6	74,9
из них от:			
некоторых инфекционных и паразитарных болезней	7,1	5,4	8,8
новообразований	2,1	-	4,4
болезней крови, кроветворных органов и отдельных нарушений, вовлекающих иммунный механизм	2,1	1,4	2,9
болезней эндокринной системы, расстройства питания и нарушения обмена веществ	0,7	1,4	-
психических расстройств и расстройств поведения	2,9	4,1	1,5
болезней нервной системы	7,8	9,6	5,9
болезней системы кровообращения	3,5	4,1	2,9
болезней органов дыхания	3,5	5,4	1,5
болезней органов пищеварения	3,5	4,1	2,9
болезней кожи и подкожной клетчатки	0,7	1,4	-
болезней мочеполовой системы	6,4	5,4	7,4
беременности, родов и послеродового периода	1,4		2,9
врожденных аномалий (пороков развития), деформаций и хромосомных нарушений	3,5	1,4	5,9
симптомов, признаков и отклонений от норм, выявленных при клинических и лабораторных исследованиях, не классифицированных в других рубриках	1,4	2,7	-
травм, отравлений и некоторых других последствий воздействия внешних причин	41,1	53,2	27,9
Джалал-Абадская область			
Всего умерших от всех причин	71,7	96,6	46,2
из них от:			
некоторых инфекционных и паразитарных болезней	6,3	5,3	7,3
новообразований	5,4	6,5	4,3
болезней крови, кроветворных органов и отдельных нарушений, вовлекающих иммунный механизм	-	-	-
болезней эндокринной системы, расстройства питания и нарушения обмена веществ	0,9	0,6	1,2
психических расстройств и расстройств поведения	0,3	0,6	
болезней нервной системы	7,2	10,7	3,7
болезней системы кровообращения	2,7	4,1	1,2
болезней органов дыхания	3,0	3,6	2,4
болезней органов пищеварения	7,8	10,7	4,9
болезней кожи и подкожной клетчатки	-	-	-
болезней костно-мышечной системы и соединительной ткани	-	-	-
болезней мочеполовой системы	4,2	4,1	4,3
беременности, родов и послеродового периода	1,5	-	3,0
врожденных аномалий (пороков развития), деформаций и хромосомных нарушений	0,6	0,6	0,6
симптомов, признаков и отклонений от норм, выявленных при клинических и лабораторных исследованиях, не классифицированных в других рубриках	5,4	7,7	3,0
травм, отравлений и некоторых других последствий воздействия внешних причин	26,4	42,1	10,3

ДЕМОГРАФИЧЕСКИЕ ХАРАКТЕРИСТИКИ МОЛОДЕЖИ

(продолжение таблицы 1.16)

	Оба пола	Мужчины	Женщины
Иссык-Кульская область			
Всего умерших от всех причин	133,6	195,1	67,8
из них от:			
некоторых инфекционных и паразитарных болезней	7,2	10,8	3,3
новообразований	4,0	6,2	1,7
болезней крови, кроветворных органов и отдельных нарушений, вовлекающих иммунный механизм	1,6	1,5	1,7
болезней эндокринной системы, расстройства питания и нарушения обмена веществ	0,8	-	1,7
психических расстройств и расстройств поведения	0,8	-	1,7
болезней нервной системы	5,6	9,3	1,7
болезней системы кровообращения	8,8	12,4	5,0
болезней органов дыхания	6,4	7,8	5,0
болезней органов пищеварения	-	-	-
болезней кожи и подкожной клетчатки	0,8	1,5	-
болезней костно-мышечной системы и соединительной ткани	0,8	4,7	1,7
болезней мочеполовой системы	4,8	-	5,0
беременности, родов и послеродового периода	1,6	-	3,3
врожденных аномалий (пороков развития), деформаций и хромосомных нарушений	1,6	1,5	1,7
симптомов, признаков и отклонений от норм, выявленных при клинических и лабораторных исследованиях, не классифицированных в других рубриках	2,4	3,1	1,7
травм, отравлений и некоторых других последствий воздействия внешних причин	86,4	136,3	33,1
Нарынская область			
Всего умерших от всех причин	178,1	247,9	100,0
из них от:			
некоторых инфекционных и паразитарных болезней	10,8	12,8	8,6
новообразований	10,8	10,2	11,4
болезней крови, кроветворных органов и отдельных нарушений, вовлекающих иммунный механизм	-	-	-
болезней эндокринной системы, расстройства питания и нарушения обмена веществ	1,4	2,6	-
психических расстройств и расстройств поведения	-	-	-
болезней нервной системы	10,8	10,2	11,4
болезней системы кровообращения	18,9	25,6	11,4
болезней органов дыхания	4,0	5,1	2,9
болезней органов пищеварения	8,1	15,3	-
болезней кожи и подкожной клетчатки	1,4	2,6	-
болезней костно-мышечной системы и соединительной ткани	-	-	-
болезней мочеполовой системы	9,4	12,8	5,7
беременности, родов и послеродового периода	2,7	-	5,7
врожденных аномалий (пороков развития), деформаций и хромосомных нарушений	-	-	-
симптомов, признаков и отклонений от норм, выявленных при клинических и лабораторных исследованиях, не классифицированных в других рубриках	10,8	20,4	-
травм, отравлений и некоторых других последствий воздействия внешних причин	89,0	130,3	42,9

ДЕМОГРАФИЧЕСКИЕ ХАРАКТЕРИСТИКИ МОЛОДЕЖИ

(продолжение таблицы 1.16)

	Оба пола	Мужчины	Женщины
Ошская область			
Всего умерших от всех причин	79,4	104,9	52,9
из них от:			
некоторых инфекционных и паразитарных болезней	7,2	8,2	6,2
новообразований	4,4	5,4	3,4
болезней крови, кроветворных органов и отдельных нарушений, вовлекающих иммунный механизм	0,6	1,1	-
болезней эндокринной системы, расстройства питания и нарушения обмена веществ	1,1	1,1	1,1
психических расстройств и расстройств поведения	0,6	0,5	0,6
болезней нервной системы	9,4	12,0	6,7
болезней системы кровообращения	6,4	8,2	4,5
болезней органов дыхания	2,8	3,8	1,7
болезней органов пищеварения	5,2	7,1	3,4
болезней кожи и подкожной клетчатки	-	-	-
болезней костно-мышечной системы и соединительной ткани	0,8	0,5	1,1
болезней мочеполовой системы	4,7	5,4	3,9
беременности, родов и послеродового периода	1,7	-	3,4
врожденных аномалий (пороков развития), деформаций и хромосомных нарушений	0,8	1,1	0,6
симптомов, признаков и отклонений от норм, выявленных при клинических и лабораторных исследованиях, не классифицированных в других рубриках	3,0	4,3	1,7
травм, отравлений и некоторых других последствий воздействия внешних причин	30,7	46,2	14,6
Таласская область			
Всего умерших от всех причин	136,4	176,7	93,6
из них от:			
некоторых инфекционных и паразитарных болезней	10,6	11,8	9,4
новообразований	13,7	17,7	9,4
болезней крови, кроветворных органов и отдельных нарушений, вовлекающих иммунный механизм	-	-	-
болезней эндокринной системы, расстройства питания и нарушения обмена веществ	1,5	-	3,1
психических расстройств и расстройств поведения	-	-	-
болезней нервной системы	4,5	-	9,4
болезней системы кровообращения	9,1	17,7	-
болезней органов дыхания	3,0	-	6,2
болезней органов пищеварения	3,0	-	6,2
болезней кожи и подкожной клетчатки	-	-	-
болезней костно-мышечной системы и соединительной ткани	1,5	2,9	-
болезней мочеполовой системы	-	-	-
беременности, родов и послеродового периода	-	-	-
врожденных аномалий (пороков развития), деформаций и хромосомных нарушений	1,5	2,9	-
симптомов, признаков и отклонений от норм, выявленных при клинических и лабораторных исследованиях, не классифицированных в других рубриках	13,7	17,7	9,4
травм, отравлений и некоторых других последствий воздействия внешних причин	74,3	106,0	40,5

ДЕМОГРАФИЧЕСКИЕ ХАРАКТЕРИСТИКИ МОЛОДЕЖИ

(продолжение таблицы 1.16)

	Оба пола	Мужчины	Женщины
Чуйская область			
Всего умерших от всех причин	131,7	179,1	81,2
из них от:			
некоторых инфекционных и паразитарных болезней	8,5	7,8	9,2
новообразований	10,7	12,1	9,2
болезней крови, кроветворных органов и отдельных нарушений, вовлекающих иммунный механизм	0,4	-	0,9
болезней эндокринной системы, расстройства питания и нарушения обмена веществ	0,9	0,9	0,9
психических расстройств и расстройств поведения	0,9	1,7	-
болезней нервной системы	5,8	7,8	3,7
болезней системы кровообращения	5,8	10,4	0,9
болезней органов дыхания	2,2	2,6	1,9
болезней органов пищеварения	7,6	8,7	6,5
болезней кожи и подкожной клетчатки	0,4	-	0,9
болезней костно-мышечной системы и соединительной ткани	-	-	-
болезней мочеполовой системы	4,0	4,3	3,7
беременности, родов и послеродового периода	1,8	-	3,7
врожденных аномалий (пороков развития), деформаций и хромосомных нарушений	1,4	1,7	0,9
симптомов, признаков и отклонений от норм, выявленных при клинических и лабораторных исследованиях, не классифицированных в других рубриках	13,0	19,0	6,5
травм, отравлений и некоторых других последствий воздействия внешних причин	68,3	102,1	32,3
г. Бишкек			
Всего умерших от всех причин	37,2	56,3	19,6
из них от:			
некоторых инфекционных и паразитарных болезней	5,3	7,9	2,9
новообразований	1,1	1,6	0,7
болезней крови, кроветворных органов и отдельных нарушений, вовлекающих иммунный механизм	-	-	-
болезней эндокринной системы, расстройства питания и нарушения обмена веществ	0,4	0,8	-
психических расстройств и расстройств поведения	-	-	-
болезней нервной системы	1,5	3,2	-
болезней системы кровообращения	3,8	6,3	1,5
болезней органов дыхания	0,8	1,6	-
болезней органов пищеварения	0,4	0,8	-
болезней кожи и подкожной клетчатки	-	-	-
болезней костно-мышечной системы и соединительной ткани	-	-	-
болезней мочеполовой системы	0,4	-	0,7
беременности, родов и послеродового периода	0,8	-	1,5
врожденных аномалий (пороков развития), деформаций и хромосомных нарушений	-	-	-
симптомов, признаков и отклонений от норм, выявленных при клинических и лабораторных исследованиях, не классифицированных в других рубриках	2,6	4,0	1,5
травм, отравлений и некоторых других последствий воздействия внешних причин	20,1	30,1	10,8

ДЕМОГРАФИЧЕСКИЕ ХАРАКТЕРИСТИКИ МОЛОДЕЖИ

(продолжение таблицы 1.16)

	Оба пола	Мужчины	Женщины
г. Ош			
Всего умерших от всех причин	73,2	78,0	68,9
из них от:			
некоторых инфекционных и паразитарных болезней	11,2	9,4	12,8
новообразований	11,2	16,5	6,5
болезней крови, кроветворных органов и отдельных нарушений, вовлекающих иммунный механизм	-	-	-
болезней эндокринной системы, расстройства питания и нарушения обмена веществ	3,4	-	6,5
психических расстройств и расстройств поведения	-	-	-
болезней нервной системы	6,8	7,1	6,5
болезней системы кровообращения	6,8	4,7	8,6
болезней органов дыхания	-	-	-
болезней органов пищеварения	3,4	2,4	4,3
болезней кожи и подкожной клетчатки	-	-	-
болезней костно-мышечной системы и соединительной ткани	-	-	-
болезней мочеполовой системы	3,4	-	6,5
беременности, родов и послеродового периода	-	-	-
врожденных аномалий (пороков развития), деформаций и хромосомных нарушений	3,4	2,4	4,3
симптомов, признаков и отклонений от норм, выявленных при клинических и лабораторных исследованиях, не классифицированных в других рубриках	3,4	2,4	4,3
травм, отравлений и некоторых других последствий воздействия внешних причин	20,2	33,1	8,6

Таблица 1.17: Материнская смертность по территории

(число женщин, умерших от осложнений беременности, родов и послеродового периода)

	На 100 000 родившихся живыми					На 100 000 родившихся живыми у матерей в возрасте 14-28 лет				
	2009	2010	2011	2012	2013	2009	2010	2011	2012	2013
Кыргызская Республика	63,5	51,3	54,8	49,1	36,0	48,6	30,3	34,0	33,8	21,7
Баткенская область	41,7	59,7	66,9	43,5	42,0	-	53,0	31,4	20,1	19,5
Джалал-Абадская область	40,3	31,1	36,5	55,9	33,0	25,6	14,5	32,1	59,8	23,1
Иссык-Кульская область	72,0	70,4	62,6	97,2	37,2	29,2	57,8	43,4	43,2	30,6
Нарынская область	105,5	69,6	83,3	56,2	29,0	148,0	22,6	22,7	46,4	48,5
Ошская область	936,2	78,6	62,5	58,1	42,8	60,8	47,5	47,9	27,2	23,2
Таласская область	61,3	87,0	40,9	14,1	14,8	67,4	63,3	19,5	20,1	-
Чуйская область	61,1	49,5	69,0	41,2	50,4	66,8	15,3	45,3	41,9	28,3
г. Бишкек	20,4	19,4	43,3	18,0	26,1	16,8	8,0	15,7	14,7	14,4
г. Ош	168,4	-	35,7	60,3	15,0	154,7	-	-	-	-

Таблица 1.18: Материнская смертность по отдельным возрастным группам и территории в 2009г., 2013г.

(число женщин, умерших от осложнений беременности, родов и послеродового периода)

	2009				2013			
	14-28	14-18	19-23	24-28	14-28	14-18	19-23	24-28
Кыргызская Республика	45	3	25	17	23	1	8	14
Баткенская область	-	-	-	-	2	-	1	1
Джалал-Абадская область	5	-	3	2	5	1	3	1
Иссык-Кульская область	2	-	2	-	2	-	1	1
Нарынская область	6	-	5	1	2	-	-	2
Ошская область	13	1	6	6	6	-	1	5
Таласская область	3	-	1	2	-	-	-	-
Чуйская область	8	2	3	3	4	-	2	2
г. Бишкек	2	-	1	1	2	-	-	2
г. Ош	6	-	4	2	-	-	-	-

Таблица 1.19: Брачное состояние молодежи в возрасте 15-28 лет по отдельным возрастным группам и территории*

(по данным переписи населения и жилищного фонда 2009г., в процентах к общей численности населения соответствующего пола и возрастной группы)

	Всего	в том числе:					
		никогда не состоявшие в браке	состоящие в браке		вдовы	разведенные	разошедшиеся
			зарегистрированном	незарегистрированном			
Кыргызская Республика							
в возрасте 15-28 лет:							
мужчины	100	77,3	18,2	3,0	0,1	1,0	0,4
женщины	100	58,5	32,2	4,8	0,3	3,1	1,1
в том числе в возрасте, лет:							
15-18							
мужчины	100	99,5	0,3	0,2	0,0	0,0	0,0
женщины	100	95,5	2,8	1,5	0,0	0,1	0,1
19-23							
мужчины	100	86,8	9,9	2,6	0,1	0,4	0,2
женщины	100	58,0	32,4	6,1	0,2	2,3	1,0
24-28							
мужчины	100	42,6	47,0	6,7	0,1	2,6	1,0
женщины	100	21,4	62,0	6,5	0,8	7,2	2,1
Баткенская область							
в возрасте 15-28 лет:							
мужчины	100	74,6	22,1	2,0	0,0	1,1	0,2
женщины	100	52,9	39,6	3,1	0,3	3,5	0,6
в том числе в возрасте, лет:							
15-18							
мужчины	100	99,6	0,3	0,1	0,0	0,0	0,0
женщины	100	95,1	3,6	1,1	0,0	0,1	0,1
19-23							
мужчины	100	85,5	12,1	1,8	0,0	0,5	0,1
женщины	100	48,9	43,3	4,2	0,2	2,8	0,6
24-28							
мужчины	100	35,5	57,2	4,1	0,1	2,7	0,4
женщины	100	14,6	71,9	3,9	0,6	7,8	1,2
Джалал-Абадская область							
в возрасте 15-28 лет:							
мужчины	100	77,3	18,3	2,9	0,1	1,1	0,3
женщины	100	56,3	34,7	4,3	0,3	3,5	0,9
в том числе в возрасте, лет:							
15-18							
мужчины	100	99,5	0,3	0,2	0,0	0,0	0,0
женщины	100	94,9	3,3	1,5	0,0	0,2	0,1

*Данный вопрос задавался лицам в возрасте 15 лет и старше.

ДЕМОГРАФИЧЕСКИЕ ХАРАКТЕРИСТИКИ МОЛОДЕЖИ

(продолжение таблицы 1.19)

	Всего	в том числе:					
		никогда не состоявшие в браке	состоящие в браке		вдовые	разведенные	разошедшиеся
			зарегистрированном	незарегистрированном			
19-23							
мужчины	100	87,1	9,7	2,5	0,0	0,5	0,2
женщины	100	54,2	36,0	6,1	0,2	2,6	0,9
24-28							
мужчины	100	41,1	48,7	6,2	0,1	3,2	0,7
женщины	100	16,9	67,2	5,2	0,7	8,2	1,8
Иссык-Кульская область							
в возрасте 15-28 лет:							
мужчины	100	78,5	17,4	2,7	0,1	1,0	0,3
женщины	100	58,9	32,3	4,5	0,4	2,8	1,1
в том числе в возрасте, лет:							
15-18							
мужчины	100	99,6	0,3	0,1	0,0	0,0	0,0
женщины	100	96,0	2,5	1,2	0,1	0,1	0,1
19-23							
мужчины	100	86,2	10,6	2,5	0,0	0,5	0,2
женщины	100	55,4	34,5	6,5	0,2	2,3	1,1
24-28							
мужчины	100	46,5	44,0	5,8	0,2	2,5	1,0
женщины	100	22,3	62,4	5,8	0,8	6,6	2,1
Нарынская область							
в возрасте 15-28 лет:							
мужчины	100	79,9	16,8	2,3	0,1	0,6	0,3
женщины	100	55,4	37,2	3,9	0,3	2,2	1,0
в том числе в возрасте, лет:							
15-18							
мужчины	100	99,7	0,3	0,0	0,0	0,0	0,0
женщины	100	95,9	2,6	1,3	0,0	0,1	0,1
19-23							
мужчины	100	87,3	9,8	2,4	0,1	0,2	0,2
женщины	100	48,0	42,0	6,6	0,2	2,1	1,1
24-28							
мужчины	100	48,5	43,8	5,0	0,1	1,8	0,8
женщины	100	15,2	73,2	4,0	0,9	4,9	1,8
Ошская область							
в возрасте 15-28 лет:							
мужчины	100	75,6	20,5	2,8	0,1	0,8	0,2
женщины	100	53,8	37,5	4,5	0,3	3,1	0,8
в том числе в возрасте, лет:							
15-18							
мужчины	100	99,6	0,3	0,1	0,0	0,0	0,0
женщины	100	95,4	3,0	1,4	0,0	0,1	0,1

ДЕМОГРАФИЧЕСКИЕ ХАРАКТЕРИСТИКИ МОЛОДЕЖИ

(продолжение таблицы 1.19)

	Всего	в том числе:					
		никогда не состоявшие в браке	состоящие в браке		вдовы	разведенные	разошедшиеся
			зарегистрированном	незарегистрированном			
19-23							
мужчины	100	86,2	11,0	2,3	0,0	0,3	0,2
женщины	100	49,2	40,7	6,5	0,2	2,6	0,8
24-28							
мужчины	100	37,5	53,4	6,3	0,1	2,1	0,6
женщины	100	14,5	70,7	5,5	0,7	7,0	1,6
Таласская область							
в возрасте 15-28 лет:							
мужчины	100	75,3	20,4	3,3	0,0	0,8	0,2
женщины	100	51,1	39,4	5,1	0,3	3,1	1,0
в том числе в возрасте, лет:							
15-18							
мужчины	100	99,3	0,4	0,3	0,0	0,0	0,0
женщины	100	92,6	4,7	2,2	0,0	0,3	0,2
19-23							
мужчины	100	82,4	13,2	3,6	0,0	0,7	0,1
женщины	100	42,4	44,9	7,7	0,3	3,3	1,4
24-28							
мужчины	100	40,8	50,3	6,3	0,1	2,0	0,5
женщины	100	14,9	71,9	5,1	0,5	6,1	1,5
Чуйская область							
в возрасте 15-28 лет:							
мужчины	100	77,1	16,0	4,7	0,1	1,2	0,9
женщины	100	58,2	27,8	7,8	0,4	3,6	2,2
в том числе в возрасте, лет:							
15-18							
мужчины	100	99,4	0,4	0,2	0,0	0,0	0,0
женщины	100	94,2	2,7	2,7	0,0	0,2	0,2
19-23							
мужчины	100	84,6	10,2	4,0	0,1	0,5	0,6
женщины	100	56,9	28,5	9,3	0,3	2,8	2,2
24-28							
мужчины	100	46,2	38,4	9,7	0,2	3,2	2,3
женщины	100	25,4	50,9	10,8	0,9	7,7	4,3
г. Бишкек							
в возрасте 15-28 лет:							
мужчины	100	80,1	15,3	3,2	0,1	1,0	0,3
женщины	100	69,1	22,6	4,6	0,3	2,7	0,7
в том числе в возрасте, лет:							
15-18							
мужчины	100	99,3	0,4	0,2	0,0	0,1	0,0
женщины	100	97,5	1,5	0,8	0,0	0,1	0,1

ДЕМОГРАФИЧЕСКИЕ ХАРАКТЕРИСТИКИ МОЛОДЕЖИ

(продолжение таблицы 1.19)

	Всего	в том числе:					
		никогда не состоявшие в браке	состоящие в браке		вдовые	разведенные	разошедшиеся
			зарегистрированном	незарегистрированном			
19-23							
мужчины	100	89,7	7,4	2,3	0,1	0,4	0,1
женщины	100	76,0	17,6	4,3	0,2	1,4	0,5
24-28							
мужчины	100	49,8	39,5	7,1	0,2	2,6	0,8
женщины	100	36,4	46,8	7,9	0,6	6,6	1,7
г. Ош							
в возрасте 15-28 лет:							
мужчины	100	78,4	17,3	2,7	0,1	0,9	0,6
женщины	100	64,5	26,9	4,0	0,3	2,8	1,5
в том числе в возрасте, лет:							
15-18							
мужчины	100	99,5	0,3	0,1	0,0	0,1	0,0
женщины	100	96,6	2,2	1,0	0,0	0,1	0,1
19-23							
мужчины	100	89,2	8,1	2,0	0,1	0,3	0,3
женщины	100	67,5	24,8	4,5	0,3	1,7	1,2
24-28							
мужчины	100	38,9	50,0	6,9	0,1	2,5	1,6
женщины	100	19,2	61,5	6,6	0,8	8,0	3,9

Таблица 1.20: Распределение вступивших в брак по брачному состоянию, полу и возрасту в 2013г.
(человек)

Возраст, лет	Всего вступивших в брак	в том числе:		
		никогда не состоявшие в браке	вдовы	разведенные
Мужчины				
в возрасте 14-28 лет:	37 717	36 461	25	1 231
в том числе:				
до 15 лет	-	-	-	-
15	-	-	-	-
16	-	-	-	-
17	5	5	-	-
18	213	212	1	-
19	646	638	-	8
20	1 545	1 523	1	21
21	2 777	2 724	1	52
22	3 958	3 890	1	67
23	5 041	4 920	1	120
24	5 597	5 439	3	155
25	5 550	5 372	3	175
26	5 121	4 914	3	204
27	4 129	3 915	4	210
28	3 135	2 909	7	219
Женщины				
в возрасте 14-28 лет:	45236	44638	56	542
в том числе:				
до 15 лет	-	-	-	-
15	-	-	-	-
16	4	4	-	-
17	204	202	-	2
18	5016	5007	2	7
19	5876	5870	1	5
20	6151	6138	2	11
21	6062	6039	4	19
22	5420	5383	4	33
23	4560	4500	2	58
24	3613	3555	6	52
25	2978	2894	8	76
26	2310	2205	4	101
27	1711	1611	17	83
28	1331	1230	6	95

Таблица 1.21: Возраст вступления в первый половой акт*

(по данным МДИКР-2012г.)

Текущий возраст	Процент вступивших в первый половой акт к точному возрасту:					Процент никогда не вступавших в половую связь	Численность респондентов	Медиана возраста на момент первого полового акта
	15	18	20	22	25			
Женщины								
15-19	0,0	н/д	н/д	н/д	н/д	89,8	1 637	а
20-24	0,1	7,8	33,5	н/д	н/д	35,6	1 527	а
25-29	0,3	10,6	35,5	60,3	81,8	7,2	1 265	21,2
30-34	0,9	17,0	43,9	65,9	82,4	2,8	1 028	20,5
35-39	1,3	21,0	56,9	71,4	85,6	0,4	915	19,6
40-44	0,1	10,2	44,8	70,7	86,6	1,0	928	20,3
45-49	0,1	12,5	41,2	68,4	85,7	0,5	908	20,5
25-49	0,5	14,1	43,8	66,8	84,2	2,7	5 044	20,5
Мужчины								
15-19	2,2	н/д	н/д	н/д	н/д	74,5	432	а
20-24	2,0	32,2	68,2	н/д	н/д	15,5	404	18,9
25-29	4,0	26,6	57,8	80,3	91,9	4,3	409	19,6
30-34	0,6	23,0	60,4	78,1	88,8	0,9	305	19,6
35-39	0,2	11,5	49,0	76,6	91,4	0,3	292	20,1
40-44	0,0	14,1	44,0	76,1	91,8	0,6	297	20,4
45-49	0,0	14,2	40,2	74,5	90,8	0,0	275	20,4
25-49	1,2	18,6	51,0	77,4	91,0	1,5	1 577	19,9

*Данный вопрос задавался лицам в возрасте 15-49 лет.

Примечание:

н/д - нет данных по причине цензурирования (т.е. в результате проверки сведений).

а - пропущены, потому что менее 50 процентов респондентов вступили в половую связь впервые до достижения начала возрастной группы.

Таблица 1.22: Возраст вступления в первый брак*

(по данным МДИКР-2012г.)

Текущий возраст	Процент вступивших в первый брак к точному возрасту:					Процент никогда не состоявших в браке	Число респондентов	Медиана возраста вступления в первый брак
	15	18	20	22	25			
Женщины								
15-19	0,1	н/д	н/д	н/д	н/д	90,0	1 637	а
20-24	0,1	7,8	33,3	н/д	н/д	37,7	1 527	а
25-29	0,3	10,4	34,7	60,8	83,8	8,7	1 265	21,2
30-34	0,9	15,9	42,9	65,1	83,6	4,8	1 028	20,6
35-39	1,3	21,3	55,1	71,0	85,8	0,8	915	19,7
40-44	0,1	9,6	43,5	71,1	88,5	1,7	928	20,4
45-49	0,1	12,1	39,9	67,2	86,0	1,6	908	20,7
25-49	0,5	13,6	42,6	66,6	85,4	3,9	5 044	20,6
Мужчины								
15-19	0,0	н/д	н/д	н/д	н/д	99,5	432	а
20-24	0,0	0,4	5,6	н/д	н/д	75,7	404	а
25-29	0,0	2,0	7,2	18,7	52,1	26,1	409	24,8
30-34	0,0	1,6	10,2	21,2	45,8	6,5	305	25,3
35-39	0,0	1,6	7,5	22,8	52,1	2,2	292	24,8
40-44	0,0	0,4	3,4	25,3	63,8	1,9	297	23,8
45-49	0,0	0,7	2,3	25,1	64,3	0,4	275	24,0
25-49	0,0	1,3	6,3	22,3	55,2	8,8	1 577	24,5

*Данный вопрос задавался лицам в возрасте 15 лет и старше.

Примечание: Возраст вступления в первый брак определяется как возраст, когда респондент начал проживать совместно с его/ее первым супругом/супругой/партнером.

н/д = нет данных по причине цензурирования (т.е. в результате проверки сведений).

а = пропущены, потому что менее 50 процентов женщин или мужчин начали проживать совместно со своими супругами или партнерами впервые, не достигнув начала возрастной группы.

Таблица 1.23: Разводы по полу и возрасту расторгнувших брак в 2013г.
(человек)

	Число разводов		На 1000 населения	
	мужчины	женщины	мужчины	женщины
Число разведенных	9 052	9 052	3,2	3,1
из них в возрасте 14-28 лет	1 714	3 058	2,0	3,7
в том числе в возрасте, лет:				
14	-	-	-	-
15	-	-	-	-
16	-	-	-	-
17	-	-	-	-
18	-	17	-	0,3
19	4	45	0,1	0,8
20	14	121	0,2	2,1
21	41	188	0,7	3,3
22	58	258	1,0	4,5
23	150	330	2,5	5,6
24	172	354	2,9	5,9
25	246	441	4,2	7,5
26	325	421	5,7	7,4
27	323	456	6,0	8,5
28	381	427	7,5	8,5

Таблица 1.24: Разводы по полу, возрастным группам расторгнувших брак и продолжительности расторгнутых браков в 2013г.
(человек)

Продолжительность расторгнутых браков, лет	Мужчины в возрасте, лет			Женщины в возрасте, лет		
	14-18	19-23	24-28	14-18	19-23	24-28
Кыргызская Республика						
Всего	-	267	1 447	17	942	2 099
в том числе:						
до 1 года	-	65	157	10	171	136
1	-	91	244	6	243	179
2	-	70	294	1	241	268
3	-	29	253	-	161	286
4	-	7	181	-	78	301
5	-	4	157	-	47	306
6	-	1	86	-	1	266
7	-	-	42	-	-	176
8	-	-	21	-	-	114
9	-	-	7	-	-	42
10 лет и более	-	-	5	-	-	25
неизвестно	-	-	-	-	-	-
Баткенская область						
Всего	-	8	115	1	66	155
в том числе:						
до 1 года	-	1	11	1	7	9
1	-	1	22	-	16	9
2	-	5	26	-	24	17
3	-	1	19	-	8	19
4	-	-	16	-	7	20
5	-	-	14	-	4	33
6	-	-	3	-	-	19
7	-	-	4	-	-	15
8	-	-	-	-	-	8
9	-	-	-	-	-	4
10 лет и более	-	-	-	-	-	2
неизвестно	-	-	-	-	-	-
Джалал-Абадская область						
Всего	-	28	155	1	120	270
в том числе:						
до 1 года	-	9	32	1	34	27
1	-	9	21	-	25	18
2	-	9	30	-	31	30
3	-	-	21	-	12	34
4	-	1	19	-	14	33
5	-	-	12	-	4	34
6	-	-	11	-	-	33

ДЕМОГРАФИЧЕСКИЕ ХАРАКТЕРИСТИКИ МОЛОДЕЖИ

(продолжение таблицы 1.24)

Продолжительность расторгнутых браков, лет	Мужчины в возрасте, лет			Женщины в возрасте, лет		
	14-18	19-23	24-28	14-18	19-23	24-28
7	-	-	6	-	-	32
8	-	-	2	-	-	19
9	-	-	1	-	-	6
10 лет и более	-	-	-	-	-	4
неизвестно	-	-	-	-	-	-
Иссык-Кульская область						
Всего	-	26	103	1	73	164
в том числе:						
до 1 года	-	12	25	1	23	29
1	-	4	12	-	10	12
2	-	6	18	-	24	17
3	-	3	11	-	9	18
4	-	-	8	-	6	19
5	-	-	12	-	1	19
6	-	1	10	-	-	25
7	-	-	3	-	-	16
8	-	-	3	-	-	9
9	-	-	1	-	-	-
10 лет и более	-	-	-	-	-	-
неизвестно	-	-	-	-	-	-
Нарынская область						
Всего	-	3	62	-	37	83
в том числе:						
до 1 года	-	-	3	-	3	1
1	-	2	10	-	12	1
2	-	-	15	-	8	11
3	-	1	15	-	8	23
4	-	-	6	-	2	9
5	-	-	2	-	4	9
6	-	-	7	-	-	12
7	-	-	1	-	-	5
8	-	-	2	-	-	7
9	-	-	-	-	-	3
10 лет и более	-	-	1	-	-	2
неизвестно	-	-	-	-	-	-
Ошская область						
Всего	-	26	208	-	130	337
в том числе:						
до 1 года	-	4	12	-	17	11
1	-	12	28	-	35	18
2	-	7	57	-	39	42
3	-	2	39	-	22	42
4	-	-	31	-	12	64
5	-	1	20	-	5	62
6	-	-	10	-	-	41

ДЕМОГРАФИЧЕСКИЕ ХАРАКТЕРИСТИКИ МОЛОДЕЖИ

(продолжение таблицы 1.24)

Продолжительность расторг- нутых браков, лет	Мужчины в возрасте, лет			Женщины в возрасте, лет		
	14-18	19-23	24-28	14-18	19-23	24-28
7	-	-	4	-	-	30
8	-	-	7	-	-	17
9	-	-	-	-	-	5
10 лет и более	-	-	-	-	-	5
неизвестно	-	-	-	-	-	-
Таласская область						
Всего	-	7	55	2	43	87
в том числе:						
до 1 года	-	-	6	1	4	5
1	-	2	10	1	13	6
2	-	5	13	-	14	11
3	-	-	11	-	10	11
4	-	-	4	-	1	10
5	-	-	8	-	1	16
6	-	-	2	-	-	11
7	-	-	-	-	-	5
8	-	-	1	-	-	6
9	-	-	-	-	-	5
10 лет и более	-	-	-	-	-	1
неизвестно	-	-	-	-	-	-
Чуйская область						
Всего	-	89	378	8	242	511
в том числе:						
до 1 года	-	19	28	4	35	26
1	-	32	74	4	73	52
2	-	21	65	-	48	67
3	-	11	66	-	50	68
4	-	5	49	-	20	77
5	-	1	52	-	16	68
6	-	-	22	-	-	71
7	-	-	12	-	-	40
8	-	-	4	-	-	25
9	-	-	2	-	-	8
10 лет и более	-	-	4	-	-	9
неизвестно	-	-	-	-	-	-
г. Бишкек						
Всего	-	61	301	2	164	381
в том числе:						
до 1 года	-	14	34	1	37	24
1	-	24	54	-	46	55
2	-	12	57	1	34	64
3	-	9	55	-	28	57
4	-	1	39	-	11	53
5	-	1	31	-	8	42
6	-	-	18	-	-	37

ДЕМОГРАФИЧЕСКИЕ ХАРАКТЕРИСТИКИ МОЛОДЕЖИ

(продолжение таблицы 1.24)

Продолжительность расторг- нутых браков, лет	Мужчины в возрасте, лет			Женщины в возрасте, лет		
	14-18	19-23	24-28	14-18	19-23	24-28
7	-	-	9	-	-	22
8	-	-	2	-	-	19
9	-	-	2	-	-	6
10 лет и более	-	-	-	-	-	2
неизвестно	-	-	-	-	-	-
	г. Ош					
Всего	-	19	70	2	67	111
в том числе:						
до 1 года	-	6	6	1	11	4
1	-	5	13	1	13	8
2	-	5	13	-	19	9
3	-	2	16	-	14	14
4	-	-	9	-	5	16
5	-	1	6	-	4	23
6	-	-	3	-	1	17
7	-	-	3	-	-	11
8	-	-	-	-	-	4
9	-	-	1	-	-	5
10 лет и более	-	-	-	-	-	-
неизвестно	-	-	-	-	-	-

Таблица 1.25: Миграция молодежи в возрасте 14-28 лет по потокам миграции
(человек)

	2009	2010	2011	2012	2013
Число мигрантов - всего					
число прибывших	14 753	15 965	17 860	16 157	14 945
число выбывших	29 453	41 724	37 085	21 012	19 439
миграционный прирост, отток (-)	-14 700	-25 759	-19 225	-4 855	-4 494
Внутриреспубликанская миграция¹					
число прибывших	13 327	14 398	15 321	13 737	13 295
число выбывших	14 856	16 237	17 169	15 885	14 961
миграционный прирост, отток (-)	-1 529	-1 839	-1 848	-2 148	-1 666
из них:					
Внутриобластная миграция					
число прибывших	3 723	4 145	4 411	4 194	4 183
число выбывших	3 723	4 145	4 411	4 194	4 183
миграционный прирост, отток (-)	-	-	-	-	-
Межобластная миграция					
число прибывших	9 604	10 253	10 910	9 543	9 112
число выбывших	11 133	12 092	12 758	11 691	10 778
миграционный прирост, отток (-)	-1 529	-1 839	-1 848	-2 148	-1 666
Внешняя миграция					
число прибывших	1 426	1 567	2 539	2 420	1 650
число выбывших	14 597	25 487	19 916	5 127	4 478
миграционный прирост, отток (-)	-13 171	-23 920	-17 377	-2 707	-2 828

¹ Разница между числами прибывших и выбывших связана с несвоевременной регистрацией по месту жительства.

Таблица 1.26: Число внешних мигрантов в возрасте 14-28 лет по территории
(человек)

	2009	2010	2011	2012	2013
Кыргызская Республика					
Число прибывших - всего	1 426	1 567	2 539	2 420	1 650
в том числе в возрасте, лет:					
14	16	18	17	11	10
15	9	6	18	5	7
16	5	10	16	11	13
17	24	27	35	38	20
18	48	63	97	73	46
19	63	79	144	104	80
20	83	102	199	160	69
21	120	126	181	210	132
22	133	123	216	229	149
23	149	143	231	263	162
24	153	158	265	217	178
25	178	192	304	269	192
26	183	175	292	300	223
27	136	177	281	303	205
28	126	168	243	227	164
Число выбывших - всего	14 597	25 487	19 916	5 127	4 478
в том числе в возрасте, лет:					
14	111	159	105	44	41
15	74	130	102	19	26
16	219	422	300	166	144
17	398	711	476	267	242
18	808	1 359	898	343	237
19	999	1 748	1 206	283	262
20	1 263	2 181	1 656	350	319
21	1 390	2 354	1 915	409	344
22	1 489	2 522	2 060	437	373
23	1 561	2 586	2 123	488	409
24	1454	2585	2022	519	436
25	1353	2333	1911	478	446
26	1217	2256	1812	461	423
27	1174	2174	1728	466	414
28	1087	1967	1602	397	362
Миграционный прирост, отток (-)	-13 171	-23 920	-17 377	-2 707	-2 828
в том числе в возрасте, лет:					
14	-95	-141	-88	-33	-31
15	-65	-124	-84	-14	-19
16	-214	-412	-284	-155	-131
17	-374	-684	-441	-229	-222
18	-760	-1 296	-801	-270	-191
19	-936	-1 669	-1 062	-179	-182
20	-1 180	-2 079	-1 457	-190	-250
21	-1 270	-2 228	-1 734	-199	-212
22	-1 356	-2 399	-1 844	-208	-224
23	-1 412	-2 443	-1 892	-225	-247
24	-1301	-2427	-1757	-302	-258
25	-1175	-2141	-1607	-209	-254
26	-1034	-2081	-1520	-161	-200
27	-1038	-1997	-1447	-163	-209
28	-961	-1799	-1359	-170	-198

ДЕМОГРАФИЧЕСКИЕ ХАРАКТЕРИСТИКИ МОЛОДЕЖИ

(продолжение таблицы 1.26)

	2009	2010	2011	2012	2013
Баткенская область					
Число прибывших - всего	152	165	271	260	135
в том числе в возрасте, лет:					
14	-	-	-	-	1
15	-	-	-	1	-
16	-	-	-	-	-
17	-	-	2	2	2
18	5	3	13	5	2
19	9	6	12	12	6
20	3	10	23	12	6
21	15	14	18	26	6
22	12	19	29	20	11
23	15	17	24	26	21
24	25	19	32	35	14
25	26	19	31	27	18
26	16	25	26	31	19
27	11	21	32	34	21
28	15	12	29	29	8
Число выбывших - всего	1 315	1 905	1 531	271	234
в том числе в возрасте, лет:					
14	-	1	1	1	-
15	1	1	2	1	1
16	10	9	10	14	7
17	25	43	24	22	19
18	70	85	58	24	13
19	82	149	89	12	22
20	146	180	142	23	20
21	134	212	163	22	16
22	140	218	158	13	19
23	152	208	192	19	25
24	132	167	159	28	25
25	122	183	151	19	15
26	96	159	148	21	19
27	103	148	118	25	17
28	102	142	116	27	16
Миграционный прирост, отток (-)	-1 163	-1 740	-1 260	-11	-99
в том числе в возрасте, лет:					
14	-	-1	-1	-1	1
15	-1	-1	-2	-	-1
16	-10	-9	-10	-14	-7
17	-25	-43	-22	-20	-17
18	-65	-82	-45	-19	-11
19	-73	-143	-77	-	-16
20	-143	-170	-119	-11	-14
21	-119	-198	-145	4	-10
22	-128	-199	-129	7	-8
23	-137	-191	-168	7	-4
24	-107	-148	-127	7	-11
25	-96	-164	-120	8	3
26	-80	-134	-122	10	-
27	-92	-127	-86	9	4
28	-87	-130	-87	2	-8

ДЕМОГРАФИЧЕСКИЕ ХАРАКТЕРИСТИКИ МОЛОДЕЖИ

(продолжение таблицы 1.26)

	2009	2010	2011	2012	2013
Джалал-Абадская область					
Число прибывших - всего	193	196	458	445	199
в том числе в возрасте, лет:					
14	1	-	1	-	-
15	1	-	1	-	1
16	1	-	2	2	2
17	5	8	1	7	1
18	9	10	20	6	2
19	6	13	23	20	3
20	10	13	47	34	9
21	17	18	40	47	17
22	22	16	41	46	16
23	23	16	43	44	24
24	19	18	32	31	22
25	21	29	61	48	21
26	26	19	48	55	31
27	14	19	58	56	30
28	18	17	40	49	20
Число выбывших - всего	2 391	4 636	3 217	590	517
в том числе в возрасте, лет:					
14	6	9	2	3	1
15	3	13	2	2	2
16	26	99	48	28	15
17	53	140	86	45	40
18	145	265	171	50	27
19	202	363	215	47	35
20	224	420	292	52	37
21	273	474	352	46	46
22	258	468	354	42	43
23	262	446	326	52	48
24	203	460	310	54	60
25	234	403	293	54	44
26	182	428	258	42	37
27	154	329	272	40	38
28	166	319	236	33	44
Миграционный прирост, отток (-)	-2 198	-4 440	-2 759	-145	-318
в том числе в возрасте, лет:					
14	-5	-9	-1	-3	-1
15	-2	-13	-1	-2	-1
16	-25	-99	-46	-26	-13
17	-48	-132	-85	-38	-39
18	-136	-255	-151	-44	-25
19	-196	-350	-192	-27	-32
20	-214	-407	-245	-18	-28
21	-256	-456	-312	1	-29
22	-236	-452	-313	4	-27
23	-239	-430	-283	-8	-24
24	-184	-442	-278	-23	-38
25	-213	-374	-232	-6	-23
26	-156	-409	-210	13	-6
27	-140	-310	-214	16	-8
28	-148	-302	-196	16	-24

ДЕМОГРАФИЧЕСКИЕ ХАРАКТЕРИСТИКИ МОЛОДЕЖИ

(продолжение таблицы 1.26)

	2009	2010	2011	2012	2013
Иссык-Кульская область					
Число прибывших - всего	24	73	93	105	58
в том числе в возрасте, лет:					
14	-	1	-	-	-
15	-	1	-	-	-
16	-	-	2	1	-
17	-	-	1	1	1
18	1	1	3	1	2
19	1	2	8	4	2
20	1	8	5	7	4
21	3	2	6	9	7
22	-	6	6	10	5
23	3	3	8	12	2
24	5	6	11	9	12
25	2	9	9	9	8
26	2	12	11	17	5
27	2	9	13	17	6
28	4	13	10	8	4
Число выбывших - всего	1 033	1 459	1 139	397	334
в том числе в возрасте, лет:					
14	9	5	4	2	1
15	4	6	2	1	-
16	15	16	14	14	11
17	30	37	19	12	16
18	40	81	50	20	17
19	76	87	64	23	13
20	93	108	89	17	25
21	84	142	97	38	31
22	112	157	116	40	27
23	128	163	135	53	27
24	120	161	142	55	41
25	85	142	114	34	33
26	86	136	100	34	32
27	72	104	99	37	34
28	79	114	94	17	26
Миграционный прирост, отток (-)	-1 009	-1 386	-1 046	-292	-276
в том числе в возрасте, лет:					
14	-9	-4	-4	-2	-1
15	-4	-5	-2	-1	-
16	-15	-16	-12	-13	-11
17	-30	-37	-18	-11	-15
18	-39	-80	-47	-19	-15
19	-75	-85	-56	-19	-11
20	-92	-100	-84	-10	-21
21	-81	-140	-91	-29	-24
22	-112	-151	-110	-30	-22
23	-125	-160	-127	-41	-25
24	-115	-155	-131	-46	-29
25	-83	-133	-105	-25	-25
26	-84	-124	-89	-17	-27
27	-70	-95	-86	-20	-28
28	-75	-101	-84	-9	-22

ДЕМОГРАФИЧЕСКИЕ ХАРАКТЕРИСТИКИ МОЛОДЕЖИ

(продолжение таблицы 1.26)

	2009	2010	2011	2012	2013
Нарынская область					
Число прибывших - всего	11	13	17	10	4
в том числе в возрасте, лет:					
14	-	-	-	-	-
15	-	-	-	-	-
16	-	-	-	-	-
17	-	-	1	-	-
18	1	-	1	1	-
19	-	1	1	-	-
20	-	-	2	1	1
21	-	-	2	-	-
22	-	-	2	1	-
23	-	-	1	1	-
24	3	1	-	1	-
25	1	5	3	3	-
26	4	3	2	1	-
27	2	1	-	-	1
28	-	2	2	1	2
Число выбывших - всего	227	280	252	39	40
в том числе в возрасте, лет:					
14	2	2	-	-	-
15	-	3	-	-	-
16	-	3	2	1	-
17	6	5	4	2	2
18	9	11	7	3	2
19	11	19	14	3	2
20	23	21	12	4	2
21	20	25	28	1	5
22	19	30	21	2	4
23	15	30	34	5	3
24	25	23	32	6	4
25	24	37	39	4	5
26	29	29	21	3	5
27	32	22	22	2	4
28	12	20	16	3	2
Миграционный прирост, отток (-)	-216	-267	-235	-29	-36
в том числе в возрасте, лет:					
14	-2	-2	-	-	-
15	-	-3	-	-	-
16	-	-3	-2	-1	-
17	-6	-5	-3	-2	-2
18	-8	-11	-6	-2	-2
19	-11	-18	-13	-3	-2
20	-23	-21	-10	-3	-1
21	-20	-25	-26	-1	-5
22	-19	-30	-19	-1	-4
23	-15	-30	-33	-4	-3
24	-22	-22	-32	-5	-4
25	-23	-32	-36	-1	-5
26	-25	-26	-19	-2	-5
27	-30	-21	-22	-2	-3
28	-12	-18	-14	-2	-

ДЕМОГРАФИЧЕСКИЕ ХАРАКТЕРИСТИКИ МОЛОДЕЖИ

(продолжение таблицы 1.26)

	2009	2010	2011	2012	2013
Ошская область					
Число прибывших - всего	144	141	348	393	291
в том числе в возрасте, лет:					
14	-	-	1	1	1
15	-	-	1	-	-
16	-	-	-	-	3
17	1	2	3	5	4
18	2	6	14	13	10
19	8	8	25	19	16
20	5	9	34	28	4
21	8	12	16	34	20
22	17	18	30	47	31
23	15	8	42	42	30
24	16	17	21	31	37
25	18	15	45	43	26
26	25	11	44	49	46
27	21	17	39	46	35
28	8	18	33	35	28
Число выбывших - всего	3 183	6 322	5 049	815	764
в том числе в возрасте, лет:					
14	-	6	10	-	2
15	1	4	12	1	1
16	27	75	59	20	27
17	80	167	100	59	52
18	207	350	246	74	49
19	252	496	374	50	55
20	327	647	517	59	57
21	331	632	543	83	76
22	345	608	534	55	68
23	308	613	530	68	62
24	305	645	479	69	50
25	279	576	460	65	81
26	259	502	416	76	67
27	244	546	415	73	62
28	218	455	354	63	55
Миграционный прирост, отток (-)	-3 039	-6 181	-4 701	-422	-473
в том числе в возрасте, лет:					
14	-	-6	-9	1	-1
15	-1	-4	-11	-1	-1
16	-27	-75	-59	-20	-24
17	-79	-165	-97	-54	-48
18	-205	-344	-232	-61	-39
19	-244	-488	-349	-31	-39
20	-322	-638	-483	-31	-53
21	-323	-620	-527	-49	-56
22	-328	-590	-504	-8	-37
23	-293	-605	-488	-26	-32
24	-289	-628	-458	-38	-13
25	-261	-561	-415	-22	-55
26	-234	-491	-372	-27	-21
27	-223	-529	-376	-27	-27
28	-210	-437	-321	-28	-27

ДЕМОГРАФИЧЕСКИЕ ХАРАКТЕРИСТИКИ МОЛОДЕЖИ

(продолжение таблицы 1.26)

	2009	2010	2011	2012	2013
Таласская область					
Число прибывших - всего	54	91	101	118	97
в том числе в возрасте, лет:					
14	-	1	1	1	-
15	-	-	1	-	-
16	-	2	1	-	1
17	1	1	1	3	3
18	-	5	1	4	3
19	2	5	8	6	5
20	5	11	10	8	1
21	3	6	9	12	14
22	5	2	9	9	10
23	6	9	4	14	8
24	3	7	10	6	13
25	9	9	9	15	10
26	8	8	9	17	11
27	5	12	14	13	9
28	7	13	14	10	9
Число выбывших - всего	671	845	663	277	254
в том числе в возрасте, лет:					
14	8	7	3	1	1
15	2	4	4	-	-
16	15	23	17	9	10
17	21	29	12	16	17
18	37	51	41	15	16
19	61	63	39	20	21
20	57	89	67	26	27
21	64	86	70	31	21
22	65	94	76	24	15
23	67	64	68	24	20
24	64	79	59	23	30
25	60	61	53	24	28
26	49	74	50	21	15
27	47	64	51	25	18
28	54	57	53	18	15
Миграционный прирост, отток (-)	-617	-754	-562	-159	-157
в том числе в возрасте, лет:					
14	-8	-6	-2	-	-1
15	-2	-4	-3	-	-
16	-15	-21	-16	-9	-9
17	-20	-28	-11	-13	-14
18	-37	-46	-40	-11	-13
19	-59	-58	-31	-14	-16
20	-52	-78	-57	-18	-26
21	-61	-80	-61	-19	-7
22	-60	-92	-67	-15	-5
23	-61	-55	-64	-10	-12
24	-61	-72	-49	-17	-17
25	-51	-52	-44	-9	-18
26	-41	-66	-41	-4	-4
27	-42	-52	-37	-12	-9
28	-47	-44	-39	-8	-6

ДЕМОГРАФИЧЕСКИЕ ХАРАКТЕРИСТИКИ МОЛОДЕЖИ

(продолжение таблицы 1.26)

	2009	2010	2011	2012	2013
Чуйская область					
Число прибывших - всего	544	551	684	609	502
в том числе в возрасте, лет:					
14	7	9	7	6	6
15	7	4	9	1	5
16	3	6	5	4	5
17	13	11	14	13	6
18	20	23	30	27	21
19	28	32	39	24	34
20	47	37	46	34	27
21	57	53	49	46	47
22	46	51	51	66	47
23	57	56	66	79	39
24	55	56	91	56	39
25	61	56	74	58	58
26	60	52	89	68	57
27	39	47	60	77	65
28	44	58	54	50	46
Число выбывших - всего	3 305	4 170	3 750	1 622	1 323
в том числе в возрасте, лет:					
14	53	53	46	19	21
15	43	45	34	11	17
16	79	83	73	54	53
17	106	133	99	61	52
18	189	219	176	109	62
19	183	225	209	86	81
20	239	308	265	99	81
21	285	333	318	124	76
22	330	392	360	158	106
23	353	449	387	161	133
24	343	432	381	174	130
25	305	355	360	144	122
26	277	383	362	149	142
27	266	398	371	146	131
28	254	362	309	127	116
Миграционный прирост, отток (-)	-2 761	-3 619	-3 066	-1 013	-821
в том числе в возрасте, лет:					
14	-46	-44	-39	-13	-15
15	-36	-41	-25	-10	-12
16	-76	-77	-68	-50	-48
17	-93	-122	-85	-48	-46
18	-169	-196	-146	-82	-41
19	-155	-193	-170	-62	-47
20	-192	-271	-219	-65	-54
21	-228	-280	-269	-78	-29
22	-284	-341	-309	-92	-59
23	-296	-393	-321	-82	-94
24	-288	-376	-290	-118	-91
25	-244	-299	-286	-86	-64
26	-217	-331	-273	-81	-85
27	-227	-351	-311	-69	-66
28	-210	-304	-255	-77	-70

ДЕМОГРАФИЧЕСКИЕ ХАРАКТЕРИСТИКИ МОЛОДЕЖИ

(продолжение таблицы 1.26)

	2009	2010	2011	2012	2013
г. Бишкек					
Число прибывших - всего	270	288	408	237	209
в том числе в возрасте, лет:					
14	8	7	4	3	1
15	1	1	5	1	1
16	1	2	4	3	1
17	4	5	9	2	2
18	9	13	10	5	5
19	8	7	18	7	6
20	10	13	28	11	13
21	16	15	28	13	10
22	26	11	32	11	12
23	28	30	29	24	18
24	23	31	53	26	27
25	35	44	54	42	31
26	35	37	42	33	32
27	36	42	50	30	20
28	30	30	42	26	30
Число выбывших - всего	1 829	2 785	2 483	913	795
в том числе в возрасте, лет:					
14	30	49	23	15	13
15	18	34	37	2	3
16	37	47	33	16	12
17	54	64	58	33	36
18	69	105	76	28	28
19	83	132	89	31	27
20	92	140	126	55	46
21	152	176	150	55	50
22	161	267	240	81	72
23	210	305	277	91	76
24	190	326	284	92	82
25	193	304	273	115	92
26	179	288	284	98	92
27	198	285	251	100	90
28	163	263	282	101	76
Миграционный прирост, отток (-)	-1 559	-2 497	-2 075	-676	-586
в том числе в возрасте, лет:				0	0
14	-22	-42	-19	-12	-12
15	-17	-33	-32	-1	-2
16	-36	-45	-29	-13	-11
17	-50	-59	-49	-31	-34
18	-60	-92	-66	-23	-23
19	-75	-125	-71	-24	-21
20	-82	-127	-98	-44	-33
21	-136	-161	-122	-42	-40
22	-135	-256	-208	-70	-60
23	-182	-275	-248	-67	-58
24	-167	-295	-231	-66	-55
25	-158	-260	-219	-73	-61
26	-144	-251	-242	-65	-60
27	-162	-243	-201	-70	-70
28	-133	-233	-240	-75	-46

ДЕМОГРАФИЧЕСКИЕ ХАРАКТЕРИСТИКИ МОЛОДЕЖИ

(продолжение таблицы 1.26)

	2009	2010	2011	2012	2013
г. Ош					
Число прибывших - всего	34	49	159	243	155
в том числе в возрасте, лет:					
14	-	-	3	-	1
15	-	-	1	2	-
16	-	-	2	1	1
17	-	-	3	5	1
18	1	2	5	11	1
19	1	5	10	12	8
20	2	1	4	25	4
21	1	6	13	23	11
22	5	-	16	19	17
23	2	4	14	21	20
24	4	3	15	22	14
25	5	6	18	24	20
26	7	8	21	29	22
27	6	9	15	30	18
28	-	5	19	19	17
Число выбывших - всего	643	3 085	1 832	203	217
в том числе в возрасте, лет:					
14	3	27	16	3	2
15	2	20	9	1	2
16	10	67	44	10	9
17	23	93	74	17	8
18	42	192	73	20	23
19	49	214	113	11	6
20	62	268	146	15	24
21	47	274	194	9	23
22	59	288	201	22	19
23	66	308	174	15	15
24	72	292	176	18	14
25	51	272	168	19	26
26	60	257	173	17	14
27	58	278	129	18	20
28	39	235	142	8	12
Миграционный прирост, отток (-)	-609	-3 036	-1 673	40	-62
в том числе в возрасте, лет:					
14	-3	-27	-13	-3	-1
15	-2	-20	-8	1	-2
16	-10	-67	-42	-9	-8
17	-23	-93	-71	-12	-7
18	-41	-190	-68	-9	-22
19	-48	-209	-103	1	2
20	-60	-267	-142	10	-20
21	-46	-268	-181	14	-12
22	-54	-288	-185	-3	-2
23	-64	-304	-160	6	5
24	-68	-289	-161	4	0
25	-46	-266	-150	5	-6
26	-53	-249	-152	12	8
27	-52	-269	-114	12	-2
28	-39	-230	-123	11	5

Таблица 1.27: Число внутренних мигрантов в возрасте 14-28 лет по территории
(человек)

	2009	2010	2011	2012	2013
Кыргызская Республика					
Число прибывших - всего	9 604	10 253	10 910	9 543	9 112
в том числе в возрасте, лет:					
14	128	145	122	86	88
15	113	91	93	62	50
16	67	62	91	66	110
17	194	333	378	318	249
18	412	726	869	709	503
19	498	741	887	666	644
20	593	680	871	749	677
21	690	751	801	705	758
22	1 003	861	847	872	862
23	1 259	1 007	929	850	828
24	1 057	1 058	991	822	837
25	1019	1041	1024	870	852
26	1 031	1 112	1 202	1 072	910
27	853	921	1 019	999	985
28	687	724	786	697	759
Число выбывших - всего	11 133	12 092	12 758	11 691	10 778
в том числе в возрасте, лет:					
14	70	84	65	71	54
15	68	60	65	52	47
16	105	91	134	111	128
17	411	464	481	464	354
18	776	938	1 101	939	744
19	737	943	1 090	875	850
20	791	963	1 087	923	816
21	928	986	1 076	961	991
22	1 116	1 035	1 099	1 167	1 050
23	1 263	1 133	1 135	1 102	1 020
24	1141	1170	1121	960	957
25	1013	1151	1090	978	889
26	1062	1227	1280	1181	1 038
27	897	1011	1131	1101	1 038
28	755	836	803	806	802
Миграционный прирост, отток (-)	-1 529	-1 839	-1 848	-2 148	-1 666
в том числе в возрасте, лет:					
14	58	61	57	15	34
15	45	31	28	10	3
16	-38	-29	-43	-45	-18
17	-217	-131	-103	-146	-105
18	-364	-212	-232	-230	-241
19	-239	-202	-203	-209	-206
20	-198	-283	-216	-174	-139
21	-238	-235	-275	-256	-233
22	-113	-174	-252	-295	-188
23	-4	-126	-206	-252	-192
24	-84	-112	-130	-138	-120
25	6	-110	-66	-108	-37
26	-31	-115	-78	-109	-128
27	-44	-90	-112	-102	-53
28	-68	-112	-17	-109	-43

ДЕМОГРАФИЧЕСКИЕ ХАРАКТЕРИСТИКИ МОЛОДЕЖИ

(продолжение таблицы 1.27)

	2009	2010	2011	2012	2013
Баткенская область					
Число прибывших - всего	467	410	344	358	380
в том числе в возрасте, лет:					
14	4	-	1	1	1
15	-	-	3	-	1
16	2	2	3	-	3
17	6	6	8	7	12
18	14	8	14	13	19
19	18	26	14	18	18
20	30	23	33	22	19
21	19	32	25	32	31
22	49	33	24	49	52
23	82	36	31	28	39
24	72	60	35	36	32
25	46	61	38	34	35
26	67	45	51	60	39
27	36	38	38	36	31
28	22	40	26	22	48
Число выбывших - всего	750	786	783	894	871
в том числе в возрасте, лет:					
14	3	3	4	2	1
15	4	1	5	5	2
16	11	6	8	8	7
17	41	37	34	42	25
18	55	66	54	61	83
19	59	56	60	46	75
20	57	56	71	94	74
21	63	65	72	77	72
22	63	69	74	87	88
23	82	71	58	76	83
24	87	74	55	67	73
25	71	66	55	75	67
26	57	77	98	93	77
27	47	70	87	96	75
28	50	69	48	65	69
Миграционный прирост, отток (-)	-283	-376	-439	-536	-491
в том числе в возрасте, лет:					
14	1	-3	-3	-1	-
15	-4	-1	-2	-5	-1
16	-9	-4	-5	-8	-4
17	-35	-31	-26	-35	-13
18	-41	-58	-40	-48	-64
19	-41	-30	-46	-28	-57
20	-27	-33	-38	-72	-55
21	-44	-33	-47	-45	-41
22	-14	-36	-50	-38	-36
23	-	-35	-27	-48	-44
24	-15	-14	-20	-31	-41
25	-25	-5	-17	-41	-32
26	10	-32	-47	-33	-38
27	-11	-32	-49	-60	-44
28	-28	-29	-22	-43	-21

ДЕМОГРАФИЧЕСКИЕ ХАРАКТЕРИСТИКИ МОЛОДЕЖИ

(продолжение таблицы 1.27)

	2009	2010	2011	2012	2013
Джалал-Абадская область					
Число прибывших - всего	550	545	564	467	431
в том числе в возрасте, лет:					
14	3	1	-	4	1
15	2	4	1	1	-
16	2	4	-	2	3
17	12	10	15	6	5
18	26	19	23	28	17
19	28	21	34	22	26
20	40	39	34	41	25
21	31	43	41	36	37
22	49	52	45	60	53
23	89	64	62	40	43
24	77	69	57	41	52
25	73	63	61	50	46
26	47	65	83	52	40
27	43	52	67	54	50
28	28	39	41	30	33
Число выбывших - всего	1 242	1 447	1 506	1 405	1 294
в том числе в возрасте, лет:					
14	6	3	8	2	4
15	5	5	3	5	6
16	10	16	18	10	19
17	48	62	73	64	33
18	126	153	170	109	103
19	110	122	129	118	120
20	95	125	127	123	110
21	113	120	143	123	146
22	121	133	130	143	122
23	113	140	127	119	110
24	109	124	124	151	120
25	114	116	125	107	91
26	106	128	129	134	114
27	90	115	113	108	112
28	76	85	87	89	84
Миграционный прирост, отток (-)	-692	-902	-942	-938	-863
в том числе в возрасте, лет:					
14	-3	-2	-8	2	-3
15	-3	-1	-2	-4	-6
16	-8	-12	-18	-8	-16
17	-36	-52	-58	-58	-28
18	-100	-134	-147	-81	-86
19	-82	-101	-95	-96	-94
20	-55	-86	-93	-82	-85
21	-82	-77	-102	-87	-109
22	-72	-81	-85	-83	-69
23	-24	-76	-65	-79	-67
24	-32	-55	-67	-110	-68
25	-41	-53	-64	-57	-45
26	-59	-63	-46	-82	-74
27	-47	-63	-46	-54	-62
28	-48	-46	-46	-59	-51

ДЕМОГРАФИЧЕСКИЕ ХАРАКТЕРИСТИКИ МОЛОДЕЖИ

(продолжение таблицы 1.27)

	2009	2010	2011	2012	2013
Иссык-Кульская область					
Число прибывших - всего	743	714	613	543	504
в том числе в возрасте, лет:					
14	4	10	6	1	4
15	5	7	7	2	1
16	3	-	3	3	2
17	10	7	6	9	6
18	19	22	14	18	18
19	23	32	26	27	27
20	25	29	26	29	22
21	44	48	30	28	27
22	80	80	40	46	43
23	111	88	69	57	40
24	106	95	77	39	44
25	97	77	84	61	62
26	94	91	91	83	76
27	75	72	74	91	76
28	47	56	60	49	56
Число выбывших - всего	1 640	1 753	1 678	1 616	1 400
в том числе в возрасте, лет:					
14	3	10	5	10	1
15	5	6	4	2	3
16	20	14	11	22	12
17	68	68	55	71	55
18	145	184	175	169	105
19	132	154	170	132	111
20	142	163	163	131	113
21	147	154	144	126	136
22	168	157	147	144	127
23	162	144	154	170	163
24	148	155	143	120	134
25	142	148	136	127	117
26	147	156	128	157	128
27	115	124	138	131	117
28	96	116	105	104	78
Миграционный прирост, отток (-)	-897	-1 039	-1 065	-1 073	-896
в том числе в возрасте, лет:					
14	1	-	1	-9	3
15	-	1	3	-	-2
16	-17	-14	-8	-19	-10
17	-58	-61	-49	-62	-49
18	-126	-162	-161	-151	-87
19	-109	-122	-144	-105	-84
20	-117	-134	-137	-102	-91
21	-103	-106	-114	-98	-109
22	-88	-77	-107	-98	-84
23	-51	-56	-85	-113	-123
24	-42	-60	-66	-81	-90
25	-45	-71	-52	-66	-55
26	-53	-65	-37	-74	-52
27	-40	-52	-64	-40	-41
28	-49	-60	-45	-55	-22

ДЕМОГРАФИЧЕСКИЕ ХАРАКТЕРИСТИКИ МОЛОДЕЖИ

(продолжение таблицы 1.27)

	2009	2010	2011	2012	2013
Нарынская область					
Число прибывших - всего	668	696	680	602	543
в том числе в возрасте, лет:					
14	4	13	8	5	4
15	3	8	3	3	2
16	1	1	2	-	-
17	5	4	5	6	9
18	19	22	15	12	21
19	31	34	34	32	21
20	27	50	37	57	35
21	46	46	48	53	51
22	72	59	60	74	63
23	96	71	62	71	70
24	91	79	73	58	54
25	77	86	94	52	39
26	77	85	93	63	53
27	67	67	81	71	78
28	52	71	65	45	43
Число выбывших - всего	1 794	1 780	1 863	1 709	1 465
в том числе в возрасте, лет:					
14	12	17	10	13	7
15	11	14	13	8	8
16	14	10	9	12	16
17	86	80	93	77	44
18	131	147	211	168	114
19	144	172	206	164	136
20	162	167	175	141	120
21	185	149	157	160	130
22	167	157	164	140	137
23	178	163	161	147	125
24	153	166	155	146	140
25	141	141	125	134	125
26	155	156	128	137	126
27	143	143	140	156	143
28	112	98	116	106	94
Миграционный прирост, отток (-)	-1 126	-1 084	-1 183	-1 107	-922
в том числе в возрасте, лет:					
14	-8	-4	-2	-8	-3
15	-8	-6	-10	-5	-6
16	-13	-9	-7	-12	-16
17	-81	-76	-88	-71	-35
18	-112	-125	-196	-156	-93
19	-113	-138	-172	-132	-115
20	-135	-117	-138	-84	-85
21	-139	-103	-109	-107	-79
22	-95	-98	-104	-66	-74
23	-82	-92	-99	-76	-55
24	-62	-87	-82	-88	-86
25	-64	-55	-31	-82	-86
26	-78	-71	-35	-74	-73
27	-76	-76	-59	-85	-65
28	-60	-27	-51	-61	-51

ДЕМОГРАФИЧЕСКИЕ ХАРАКТЕРИСТИКИ МОЛОДЕЖИ

(продолжение таблицы 1.27)

	2009	2010	2011	2012	2013
Ошская область					
Число прибывших - всего	694	673	790	777	932
в том числе в возрасте, лет:					
14	1	1	-	-	3
15	-	-	1	-	1
16	4	3	8	7	12
17	9	7	15	11	22
18	22	21	42	46	50
19	33	32	60	59	81
20	41	52	57	74	89
21	54	59	78	77	84
22	72	64	69	70	85
23	104	75	84	81	85
24	101	73	71	74	81
25	72	82	92	67	84
26	63	78	90	99	89
27	67	83	65	74	107
28	51	43	58	38	59
Число выбывших - всего	1 155	1 574	2 082	1 714	1 733
в том числе в возрасте, лет:					
14	2	1	5	5	6
15	4	2	4	5	3
16	11	11	12	15	19
17	41	74	54	64	64
18	77	116	129	125	99
19	68	120	167	124	109
20	74	107	160	140	131
21	99	144	198	140	160
22	107	142	201	188	198
23	113	143	199	161	181
24	127	141	193	136	166
25	113	147	189	150	162
26	112	170	230	179	155
27	115	150	201	141	133
28	92	106	140	141	147
Миграционный прирост, отток (-)	-461	-901	-1 292	-937	-801
в том числе в возрасте, лет:					
14	-1	-	-5	-5	-3
15	-4	-2	-3	-5	-2
16	-7	-8	-4	-8	-7
17	-32	-67	-39	-53	-42
18	-55	-95	-87	-79	-49
19	-35	-88	-107	-65	-28
20	-33	-55	-103	-66	-42
21	-45	-85	-120	-63	-76
22	-35	-78	-132	-118	-113
23	-9	-68	-115	-80	-96
24	-26	-68	-122	-62	-85
25	-41	-65	-97	-83	-78
26	-49	-92	-140	-80	-66
27	-48	-67	-136	-67	-26
28	-41	-63	-82	-103	-88

ДЕМОГРАФИЧЕСКИЕ ХАРАКТЕРИСТИКИ МОЛОДЕЖИ

(продолжение таблицы 1.27)

	2009	2010	2011	2012	2013
Таласская область					
Число прибывших - всего	284	290	251	226	178
в том числе в возрасте, лет:					
14	2	3	-	2	-
15	2	3	2	-	-
16	-	-	-	-	-
17	2	4	5	3	2
18	10	7	11	8	5
19	10	11	11	13	7
20	16	11	11	12	12
21	17	11	10	20	15
22	17	10	15	23	20
23	54	36	15	13	18
24	46	45	27	22	17
25	26	49	37	19	13
26	38	43	47	42	21
27	22	41	37	34	29
28	22	16	23	15	19
Число выбывших - всего	768	822	956	822	773
в том числе в возрасте, лет:					
14	4	8	-	5	2
15	7	5	5	3	2
16	4	7	16	12	12
17	32	30	57	44	34
18	83	97	115	103	70
19	57	82	126	78	77
20	48	76	109	70	66
21	67	89	78	69	77
22	72	68	62	85	61
23	90	72	77	66	64
24	76	56	59	64	66
25	49	65	63	57	58
26	72	57	72	63	57
27	57	56	78	70	76
28	50	54	39	33	51
Миграционный прирост, отток (-)	-484	-532	-705	-596	-595
в том числе в возрасте, лет:					
14	-2	-5	-	-3	-2
15	-5	-2	-3	-3	-2
16	-4	-7	-16	-12	-12
17	-30	-26	-52	-41	-32
18	-73	-90	-104	-95	-65
19	-47	-71	-115	-65	-70
20	-32	-65	-98	-58	-54
21	-50	-78	-68	-49	-62
22	-55	-58	-47	-62	-41
23	-36	-36	-62	-53	-46
24	-30	-11	-32	-42	-49
25	-23	-16	-26	-38	-45
26	-34	-14	-25	-21	-36
27	-35	-15	-41	-36	-47
28	-28	-38	-16	-18	-32

ДЕМОГРАФИЧЕСКИЕ ХАРАКТЕРИСТИКИ МОЛОДЕЖИ

(продолжение таблицы 1.27)

	2009	2010	2011	2012	2013
Чуйская область					
Число прибывших - всего	2 574	2 395	2 394	2 360	2 297
в том числе в возрасте, лет:					
14	56	49	55	36	47
15	55	37	50	42	29
16	18	18	27	28	24
17	53	50	52	56	68
18	93	117	100	86	95
19	128	141	124	138	139
20	171	132	166	171	165
21	190	177	167	165	191
22	291	211	228	197	182
23	324	266	225	219	212
24	242	263	236	210	228
25	257	252	236	244	223
26	279	300	268	288	212
27	225	204	246	268	275
28	192	178	214	212	207
Число выбывших - всего	1 375	1 515	1 492	1 378	1 491
в том числе в возрасте, лет:					
14	18	10	15	14	14
15	13	14	13	12	16
16	17	15	35	7	21
17	51	64	56	58	49
18	80	82	129	107	77
19	72	114	102	85	112
20	76	106	115	91	85
21	106	110	113	110	127
22	146	116	108	117	160
23	131	132	120	132	121
24	115	153	131	108	106
25	150	160	127	138	126
26	154	177	181	153	182
27	134	121	142	147	177
28	112	141	105	99	118
Миграционный прирост, отток (-)	1 199	880	902	982	806
в том числе в возрасте, лет:					
14	38	39	40	22	33
15	42	23	37	30	13
16	1	3	-8	21	3
17	2	-14	-4	-2	19
18	13	35	-29	-21	18
19	56	27	22	53	27
20	95	26	51	80	80
21	84	67	54	55	64
22	145	95	120	80	22
23	193	134	105	87	91
24	127	110	105	102	122
25	107	92	109	106	97
26	125	123	87	135	30
27	91	83	104	121	98
28	80	37	109	113	89

ДЕМОГРАФИЧЕСКИЕ ХАРАКТЕРИСТИКИ МОЛОДЕЖИ

(продолжение таблицы 1.27)

	2009	2010	2011	2012	2013
г. Бишкек					
Число прибывших - всего	3 297	4 122	4 574	3 447	3 125
в том числе в возрасте, лет:					
14	52	64	44	35	19
15	44	28	26	12	10
16	34	31	42	22	52
17	89	242	258	199	110
18	195	491	619	453	238
19	216	428	539	300	279
20	223	322	449	277	262
21	267	312	353	241	265
22	334	317	313	275	295
23	360	331	321	274	267
24	289	328	352	263	258
25	331	315	302	270	276
26	329	344	373	312	293
27	282	318	333	296	264
28	252	251	250	218	237
Число выбывших - всего	1 379	1 427	1 343	1 144	960
в том числе в возрасте, лет:					
14	16	31	17	13	8
15	15	11	14	2	2
16	14	7	10	16	9
17	33	31	31	21	31
18	49	49	63	40	34
19	54	73	58	63	47
20	80	73	86	60	58
21	89	85	79	78	76
22	152	119	99	122	97
23	182	171	128	118	101
24	167	163	159	96	75
25	136	177	163	117	81
26	169	185	192	148	126
27	122	152	146	144	114
28	101	100	98	106	101
Миграционный прирост, отток (-)	1 918	2 695	3 231	2 303	2 165
в том числе в возрасте, лет:					
14	36	33	27	22	11
15	29	17	12	10	8
16	20	24	32	6	43
17	56	211	227	178	79
18	146	442	556	413	204
19	162	355	481	237	232
20	143	249	363	217	204
21	178	227	274	163	189
22	182	198	214	153	198
23	178	160	193	156	166
24	122	165	193	167	183
25	195	138	139	153	195
26	160	159	181	164	167
27	160	166	187	152	150
28	151	151	152	112	136

ДЕМОГРАФИЧЕСКИЕ ХАРАКТЕРИСТИКИ МОЛОДЕЖИ

(продолжение таблицы 1.27)

	2009	2010	2011	2012	2013
г. Ош					
Число прибывших - всего	327	408	700	763	722
в том числе в возрасте, лет:					
14	2	4	8	2	9
15	2	4	-	2	6
16	3	3	6	4	14
17	8	3	14	21	15
18	14	19	31	45	40
19	11	16	45	57	46
20	20	22	58	66	48
21	22	23	49	53	57
22	39	35	53	78	69
23	39	40	60	67	54
24	33	46	63	79	71
25	40	56	80	73	74
26	37	61	106	73	87
27	36	46	78	75	75
28	21	30	49	68	57
Число выбывших - всего	1 030	988	1 055	1 009	791
в том числе в возрасте, лет:					
14	6	1	1	7	11
15	4	2	4	10	5
16	4	5	15	9	13
17	11	18	28	23	19
18	30	44	55	57	59
19	41	50	72	65	63
20	57	90	81	73	59
21	59	70	92	78	67
22	120	74	114	141	60
23	212	97	111	113	72
24	159	138	102	72	77
25	97	131	107	73	62
26	90	121	122	117	73
27	74	80	86	108	91
28	66	67	65	63	60
Миграционный прирост, отток (-)	-703	-580	-355	-246	-69
в том числе в возрасте, лет:					
14	-4	3	7	-5	-2
15	-2	2	-4	-8	1
16	-1	-2	-9	-5	1
17	-3	-15	-14	-2	-4
18	-16	-25	-24	-12	-19
19	-30	-34	-27	-8	-17
20	-37	-68	-23	-7	-11
21	-37	-47	-43	-25	-10
22	-81	-39	-61	-63	9
23	-173	-57	-51	-46	-18
24	-126	-92	-39	7	-6
25	-57	-75	-27	-	12
26	-53	-60	-16	-44	14
27	-38	-34	-8	-33	-16
28	-45	-37	-16	5	-3

Таблица 1.28: Внешняя миграция населения в возрасте 14-28 лет по государствам прибытия (выбытия) в 2013г.
(человек)

	Кыргызская Республика			Баткенская область		
	число			число		
	прибывших	выбывших	миграционный прирост, отток (-)	прибывших	выбывших	миграционный прирост, отток (-)
Всего:	1 650	4 478	-2 828	135	234	-99
в т ом числе по СНГ:	1 632	4 428	-2 796	135	232	-97
Азербайджан	1	8	-7	-	-	-
Армения	-	-	-	-	-	-
Беларусь	-	5	-5	-	-	-
Казахстан	192	1 260	-1 068	3	17	-14
Молдова	-	-	-	-	-	-
Россия	1 195	3 095	-1 900	121	196	-75
Таджикистан	174	21	153	10	12	-2
Туркменистан	1	1	-	-	-	-
Узбекистан	68	30	38	1	7	-6
Украина	1	8	-7	-	-	-
СНГ без указания территории	-	-	-	-	-	-
Ст раны вне СНГ	18	50	-32	-	2	-2
<i>из них:</i>						
Германия	1	25	-24	-	2	-2
Китай	11	-	11	-	-	-
США	-	10	-10	-	-	-
Турция	-	10	-10	-	-	-

(продолжение таблицы 1.28)

	Джалал-Абадская область			Иссык-Кульская область		
	число			число		
	прибывших	выбывших	миграционный прирост, отток (-)	прибывших	выбывших	миграционный прирост, отток (-)
Всего:	199	517	-318	58	334	-276
в т ом числе по СНГ:	199	516	-317	58	334	-276
Азербайджан	-	-	-	-	-	-
Армения	-	-	-	-	-	-
Беларусь	-	-	-	-	-	-
Казахстан	4	55	-51	12	118	-106
Молдова	-	-	-	-	-	-
Россия	191	453	-262	46	215	-169
Таджикистан	-	1	-1	-	-	-
Туркменистан	-	-	-	-	-	-
Узбекистан	4	6	-2	-	1	-1
Украина	-	1	-1	-	-	-
СНГ без указания территории	-	-	-	-	-	-
Ст раны вне СНГ	-	1	-1	-	-	-
<i>из них:</i>						
Германия	-	-	-	-	-	-
Китай	-	-	-	-	-	-
США	-	-	-	-	-	-
Турция	-	-	-	-	-	-

ДЕМОГРАФИЧЕСКИЕ ХАРАКТЕРИСТИКИ МОЛОДЕЖИ

(продолжение таблицы 1.28)

	Нарынская область			Ошская область		
	число			число		
	прибыв- ших	выбыв- ших	мигра- ционный прирост, отток (-)	прибыв- ших	выбыв- ших	мигра- ционный прирост, отток (-)
Всего:	4	40	-36	291	764	-473
в т.ом числе по СНГ:	4	40	-36	291	763	-472
Азербайджан	-	-	-	-	-	-
Армения	-	-	-	-	-	-
Беларусь	-	-	-	-	-	-
Казахстан	2	18	-16	15	311	-296
Молдова	-	-	-	-	-	-
Россия	2	22	-20	241	442	-201
Таджикистан	-	-	-	31	-	31
Туркменистан	-	-	-	-	-	-
Узбекистан	-	-	-	4	10	-6
Украина	-	-	-	-	-	-
СНГ без указания территории	-	-	-	-	-	-
Страны вне СНГ	-	-	-	-	1	-1
<i>из них:</i>						
Германия	-	-	-	-	-	-
Китай	-	-	-	-	-	-
США	-	-	-	-	-	-
Турция	-	-	-	-	1	-1

(продолжение таблицы 1.28)

	Таласская область			Чуйская область		
	число			число		
	прибыв- ших	выбыв- ших	мигра- ционный прирост, отток (-)	прибыв- ших	выбыв- ших	мигра- ционный прирост, отток (-)
Всего:	97	254	-157	502	1 323	-821
в т.ом числе по СНГ:	97	253	-156	499	1 291	-792
Азербайджан	-	-	-	1	8	-7
Армения	-	-	-	-	-	-
Беларусь	-	-	-	-	2	-2
Казахстан	36	163	-127	70	339	-269
Молдова	-	-	-	-	-	-
Россия	60	90	-30	267	930	-663
Таджикистан	1	-	1	127	7	120
Туркменистан	-	-	-	-	1	-1
Узбекистан	-	-	-	34	2	32
Украина	-	-	-	-	2	-2
СНГ без указания территории	-	-	-	-	-	-
Страны вне СНГ	-	1	-1	3	32	-29
<i>из них:</i>						
Германия	-	1	-1	1	22	-21
Китай	-	-	-	1	-	1
США	-	-	-	-	-	-
Турция	-	-	-	-	7	-7

ДЕМОГРАФИЧЕСКИЕ ХАРАКТЕРИСТИКИ МОЛОДЕЖИ

(продолжение таблицы 1.28)

	г. Бишкек			г. Ош		
	число			число		
	прибыв- ших	выбыв- ших	мигра- ционный прирост, отток (-)	прибыв- ших	выбыв- ших	мигра- ционный прирост, отток (-)
Всего:	209	795	-586	155	217	-62
в т.ом числе по						
СНГ:	197	782	-585	152	217	-65
Азербайджан	-	-	-	-	-	-
Армения	-	-	-	-	-	-
Беларусь	-	3	-3	-	-	-
Казахстан	43	203	-160	7	36	-29
Молдова	-	-	-	-	-	-
Россия	125	570	-445	142	177	-35
Таджикистан	3	1	2	2	-	2
Туркменистан	1	-	1	-	-	-
Узбекистан	24	-	24	1	4	-3
Украина	1	5	-4	-	-	-
СНГ без указания территории	-	-	-	-	-	-
Страны вне СНГ	12	13	-1	3	-	3
<i>из них:</i>						
Германия	-	-	-	-	-	-
Китай	8	-	8	2	-	2
США	-	10	-10	-	-	-
Турция	-	2	-2	-	-	-

Таблица 1.29: Распределение выбывших в возрасте 16-28 лет за пределы страны по цели и причине выезда в 2013г.*
(ЧЕЛОВЕК)

	Всего выбыло	В ТОМ ЧИСЛЕ:									
		в связи с работой	в связи с учебой	возвращение к прежнему месту жительства	из-за обострения межнациональных отношений	из-за обострения криминальной обстановки	по экономическим обстоятельствам	по природно-климатическим условиям	причины личного, семейного характера	другие причины	не указано
Человек											
Кыргызская Республика	4411	1521	145	314	13	5	78	75	1632	628	-
Баткенская область	233	59	8	2	-	-	-	-	127	37	-
Джалал-Абадская область	514	310	11	8	-	-	-	-	168	17	-
Иссык-Кульская область	333	129	13	5	-	-	-	-	161	25	-
Нарынская область	40	28	1	1	-	-	-	-	10	-	-
Ошская область	761	353	12	41	4	-	-	-	141	210	-
Таласская область	253	111	11	1	1	-	-	-	90	39	-
Чуйская область	1285	303	45	31	3	-	53	4	595	251	-
г. Бишкек	779	148	38	217	3	5	25	71	270	2	-
г. Ош	213	80	6	8	2	-	-	-	70	47	-
В процентах к общей численности населения в возрасте 16-28 лет											
Кыргызская Республика	100	34,5	3,3	7,1	0,3	0,1	1,8	1,7	37,0	14	-
Баткенская область	100	25,3	3,4	0,9	-	-	-	-	54,5	16	-
Джалал-Абадская область	100	60,3	2,1	1,6	-	-	-	-	32,7	3,3	-
Иссык-Кульская область	100	38,7	3,9	1,5	-	-	-	-	48,4	7,5	-
Нарынская область	100	70,0	2,5	2,5	-	-	-	-	25,0	-	-
Ошская область	100	46,4	1,6	5,4	0,5	-	-	-	18,5	28	-
Таласская область	100	43,9	4,3	0,4	0,4	-	-	-	35,6	15	-
Чуйская область	100	23,6	3,5	2,4	0,2	-	4,1	0,3	46,4	20	-
г. Бишкек	100	19,0	4,9	27,9	0,4	0,6	3,2	9,1	34,6	0,3	-
г. Ош	100	37,5	2,8	3,8	0,9	-	-	-	32,9	22	-

* В талонах статистического учета к листкам выбытия заполняются сведения только для мигрантов в возрасте 16 лет и старше.

Методологические пояснения

Население постоянное - население, постоянно проживающее на момент переписи на данной территории, включая временно отсутствующих. В межпереписной период производится текущая оценка постоянного населения на базе данных переписи и с учетом сведений текущей регистрации демографических событий.

Национальность при переписи записывается на основе заявлений самих опрашиваемых, национальность детей - по заявлению родителей.

Возраст - число исполнившихся лет жизни (обычно полных). Сведения о возрастном составе получают при переписях и обследованиях путем опроса. В текущем порядке эти данные определяются расчетным путем методом передвижки численностей населения по однолетним возрастам от возраста x к возрасту $x+1$. В расчетах учитывается информация текущей регистрации демографических событий и миграции.

Рождаемость – процесс, который определяется частотой и характеристиками деторождений (возраст матери, очередность рождения и др.) в данном населении.

Рождением ребенка (живорождением) - согласно критериям ВОЗ, введенным в стране с 2004г., живорождением является полное изгнание или извлечение продукта зачатия из организма матери вне зависимости от продолжительности беременности, причем плод после такого отделения дышит или проявляет другие признаки жизни, такие, как сердцебиение, пульсация пуповины или иные движения произвольной мускулатуры, независимо от того, перерезана ли пуповина и отделилась ли плацента – каждый продукт такого зачатия рассматривается как живорожденный.

Ожидаемая продолжительность жизни для лиц, достигших определенного возраста (x), представляет собой среднее число лет, которое предстояло бы прожить достигшим данного возраста при сохранении в каждом следующем возрасте современного уровня смертности. Показатели ожидаемой продолжительности жизни получают в результате расчета таблиц смертности.

Смертность населения – процесс вымирания поколения.

Возрастные коэффициенты смертности характеризуют средний уровень смертности в каждом возрасте или возрастной группе. Вычисляются как отношение абсолютного числа умерших в данном возрасте за год, к среднегодовой численности лиц данного возраста.

Причинами смерти являются болезни, патологические состояния или травмы, которые привели к смерти или способствовали ее наступлению, а также обстоятельства несчастного случая или акта насилия, которые вызвали травму со смертельным исходом. Источниками информации о причинах смерти являются записи в медицинских документах о смерти относительно заболевания, несчастного случая, убийства, самоубийства и другого внешнего воздействия, послужившего причиной смерти. Из указанных в них заболеваний для статистических целей выбирается одно - основное (начальное), то есть болезнь или травма, вызвавшая события, прямо приведшие к смерти. Такие записи служат основанием для указания причины смерти в актах о смерти, вторые экземпляры которых подлежат статистической разработке.

Материнская смертность – смертность женщин от осложнений беременности, родов и послеродового периода. Показатель рассчитывается как отношение числа случаев материнских смертей на 100 тысяч родившихся живыми. В соответствии с рекомендациями ВОЗ, материнская смерть определяется как смерть женщины, наступившая в период беременности или в течение 42 дней после ее окончания, независимо от продолжительности и локализации беременности, от какой либо причины, связанной с беременностью илиотягощенной ею, или ее ведением, но не от несчастного случая или случайно возникшей причины.

Брак - форма взаимоотношений между мужчиной и женщиной, определяющая их права и обязанности по отношению друг к другу и к детям. Юридические отношения между мужем и женой устанавливаются в результате регистрации брака в органах записи актов гражданского состояния (ЗАГСы). Не зарегистрированный в установленном порядке брак (фактический брак) юридического значения не имеет. Текущая статистика естественного движения населения учитывает только юридически оформленные браки. При проведении переписи населения учитывается фактическое состояние в браке вне зависимости от того, зарегистрирован он или нет.

Развод (расторжение брака) - окончательное юридическое прекращение брака при жизни супругов, которое дает сторонам право вступать в повторный брак. Брак считается расторгнутым лишь после регистрации развода в органах записи актов гражданского состояния (ЗАГСы).

Миграция населения – передвижение людей (мигрантов) через границы территории (страны, области, района и т.п.), связанное, в основном, с переменой места жительства. Различают миграцию внутреннюю (в пределах страны) и внешнюю (международную), связанную с пересечением государственной границы. Данные о миграции получаются в результате разработки поступающих от органов Государственной регистрационной службы при Правительстве Кыргызской Республики талонов статистического учета прибытия и убытия, которые составляются при регистрации населения по месту жительства.

Мигрант – человек, участвующий в процессе миграции. Каждый мигрант является выбывшим по отношению к территории убытия и прибывшим по отношению к территории прибытия. Понятие числа мигрантов содержат некоторую условность, поскольку один и тот же человек может в течение года менять место жительства не один раз.

Миграционный прирост, отток (сальдо миграции) – разница между числами прибывших за определенный период на данную территорию и выбывших за ее пределы. Может быть положительной величиной (если число прибывших больше числа выбывших) либо отрицательной (если число прибывших меньше числа выбывших). В последнем случае имеет место миграционный отток.

2. Образование молодежи

Основным звеном системы образования является школьное образование, которое включает в себя три ступени: начальное общее, основное общее и среднее (полное) общее образование.

В последние годы получила распространение разнотипная структура школьного образования по видам и формам собственности. На начало 2013/2014 учебного года в республике насчитывалось 2,2 тыс. дневных общеобразовательных организаций.

Наряду с массовыми общеобразовательными организациями, функционируют организации с углубленным изучением различных предметов - гимназии, лицеи и др. В настоящее время действует 331 такая организация (против 325 - в 2009/2010 учебном году), а общая численность учащихся в них составила более 237 тыс. человек. В 122 гимназиях обучаются более 106 тыс. детей, в 68 лицеях - более 32 тыс. детей.

В последние годы сохраняется тенденция выбытия учащихся из 10-11 классов, что связано с увеличением числа подростков и молодежи, вынужденных по материальным соображениям получать профессию в более раннем возрасте. Для обучавшихся в образовательных организациях начального профессионального образования (профессиональных лицеях, училищах и др.) государством предусмотрены такие социальные льготы, как стипендии, обеспечение общежитием и питанием. На обучение по программам такого образования принимаются лица не только с основным общим или средним общим образованием, но и не имеющие его.

Подготовка и переподготовка специалистов среднего звена осуществляется в образовательных организациях среднего профессионального образования (училище, колледж, техникум и др.). На обучение по программам среднего профессионального образования принимаются лица с основным общим или средним общим образованием. Выпускникам образовательных организаций среднего профессионального образования, в отличие от выпускников образовательных организаций начального профессионального образования, присваивается квалификация по таким специальностям, как естественно-научные, гуманитарные, социальные и технические, в области образования, здравоохранения, экономики и управления, сервиса, сельского и рыбного хозяйства и др.

Часть выбывших из общеобразовательных организаций учащихся обучается на краткосрочных курсах, ведущих подготовку к скорейшему выходу на рынок труда.

В 2013г. в республике действовало 111 образовательных организаций начального профессионального образования, в которых обучалась более 29 тыс. учащихся. Ежегодно 13 тыс. учащихся таких организаций, наряду с получением профессии, получают аттестат о законченном среднем образовании. Выпускникам образовательных организаций начального профессионального образования присваивается квалификация по профессии. В основном, это электромонтеры, электромонтажники, автомеханики, электрогазосварщики, портные, водители, слесари, столяры, плотники, повара, бухгалтеры, изготовители национальных изделий и др., спрос на которых в последние годы увеличился. В целом в 2013г. численность квалифицированных рабочих, окончивших профессиональные лицеи (училища), по сравнению с 2009г. увеличилась на 1,1 процента.

Число образовательных организаций среднего профессионального образования за последние пять лет возросло в 1,2 раза, в том числе частных - в 1,8 раза, а число студентов, обучавшихся в них в расчете на 10 000 населения в 2013г. достигло 166, против 116 - в 2009г. На начало 2013/2014 учебного года численность студентов, обучавшихся на бюджетной основе, в общем числе таких организаций составила более 16 процентов.

Увеличение численности студентов (в 1,5 раза) и расширение сети образовательных организаций среднего профессионального образования происходило за счет открытия государственных и частных образовательных организаций в регионах республики и столице. Наиболее популярными специальностями в 2013/2014 учебном году являлись экономика и управление, куда было зачислено 26 процентов от общей численности принятых, здравоохранение – 18 процентов, образование – 13 и гуманитарные и социальные специальности – 9 процентов.

Система высшего профессионального образования республики, обеспечивающая подготовку специалистов разных уровней квалификации и научно-педагогических кадров в таких видах образовательных организаций, как университеты, академии, институты и колледжи, за истекшие пять лет значительных изменений не претерпела.

В общем числе образовательных организаций высшего профессионального образования в 2013/2014 учебном году на частные образовательные организации пришлось 38 процентов, а доля студентов, обучавшихся в них, в общем числе студентов составила немногим более 12 процентов.

Расширение сети образовательных организаций высшего профессионального образования происходило, в основном, как за счет открытия государственных и частных образовательных организаций, созданных во всех регионах республики, так и организации филиалов и структурных подразделений образовательных организаций высшего профессионального образования, где обучается 26 процентов от общей численности студентов. Между тем, прием студентов в образовательные организации высшего профессионального образования в 2013/2014 учебном году по сравнению с 2009/2010 учебным годом снизился в 1,3 раза. Специальности технического профиля предпочли более 23 процентов зачисленных, образования – 10, здравоохранения – 9 и юридического - 7 процентов.

Обеспечивают подготовку специалистов такие совместные образовательные организации, как Кыргызско-Турецкий Лицей, Кыргызско-Турецкий Университет, Кыргызско-Узбекский Высший Технологический Колледж, Кыргызско-Российский Славянский Университет, Кыргызский Международный Университет. При Кыргызском Государственном Национальном Университете открыты кыргызско-американский, кыргызско-европейский факультеты, восточный факультет по изучению японского и восточных языков. А в 1998г. на базе кыргызско-американского факультета был создан Американский Университет Центральной Азии.

В 2013г. численность студентов, обучавшихся в 8 совместных образовательных организациях высшего профессионального образования и филиалах иностранных образовательных организаций, составила 3,3 тыс. человек, увеличившись по сравнению с 2009г. на 10 процентов.

Таблица 2.1: Уровень образования молодежи в возрасте 14-28 лет

(по данным переписи населения 2009г.)

	На 1000 человек соответствующего пола и возраста имеют образование							из них неграмотные
	профессиональное			общее		не имеющие начального общего образования		
	высшее	незаконченное высшее	среднее	среднее ¹	основное			
Всего	70	65	27	505	166	158	9	2
в том числе в возрасте, лет:								
14-18	-	-	-	221	336	425	18	2
19-23	43	149	34	656	75	9	4	2
24-28	193	39	52	598	67	9	4	2
Мужчины								
в том числе в возрасте, лет:								
14-18	-	-	-	215	340	426	19	3
19-23	33	132	21	676	87	11	5	3
24-28	163	40	32	626	77	11	5	3
Женщины								
в том числе в возрасте, лет:								
14-18	-	-	-	226	332	425	17	2
19-23	53	167	47	636	63	8	3	2
24-28	224	38	71	570	57	7	3	2

Таблица 2.2: Уровень образования молодежи в возрасте 14-28 лет по территории

(по данным переписи населения 2009г.)

	Население в возрасте 14 – 28 лет, тыс. человек	из них имеющие образование, в процентах					
		высшее профессиональное	незаконченное высшее профессиональное	среднее профессиональное	среднее общее ¹	основное общее (неполное среднее)	начальное общее
Кыргызская Республика	1676,4	7,0	6,5	2,7	50,5	16,6	15,8
Баткенская область	138,5	4,8	4,9	2,2	57,2	13,7	16,1
Джалал-Абадская область	322,6	4,4	4,7	1,9	53,9	17,3	16,7
Иссык-Кульская область	125,5	7,4	5,5	3,5	47,0	17,0	18,2
Нарынская область	71,8	5,9	2,9	2,5	49,2	17,9	20,2
Ошская область	350,0	4,5	3,2	1,7	54,0	18,3	17,2
Таласская область	65,7	5,3	4,6	3,2	49,0	17,3	19,1
Чуйская область	229,4	6,6	4,2	3,7	47,1	20,8	15,9
г.Бишкек	279,0	14,2	14,5	3,8	45,6	10,4	10,9
г.Ош	93,9	9,4	13,9	2,6	42,4	18,2	12,5

¹ Включая начальное профессиональное образование.

Таблица 2.3: Основные показатели образования
(на начало учебного года)

	2009/2010	2010/2011	2011/2012	2012/2013	2013/2014
Число дневных общеобразовательных организаций	2191	2197	2204	2201	2207
в том числе средних	1860	1861	1861	1846	1876
В них учащихся, тыс.человек	1036,8	1018,9	1015,2	1012,3	1027,1
в том числе					
в средних школах	992,5	975,6	970,5	963,8	983,3
в старших классах (10-11 кл.)	44,3	43,3	44,7	48,5	43,8
Выпуск учащихся (11 кл.), тыс.человек	62,5	57,6	56,7	55,9	52,8
Число вечерних (сменных) общеобразовательных организаций	21	23	33	23	9
В них учащихся, тыс.человек	3,9	4,5	6,4	4,9	2,6
в старших классах (10-12 кл.)	3,5	3,4	3,8	3,4	1,7
Выпуск учащихся (12 кл.), тыс.человек	0,9	0,8	2,5	3,2	0,5
Число начальных профессиональных организаций	109	109	109	110	110
В них учащихся, тыс.человек	31,0	31,2	31,0	31,0	29,4
Прием учащихся, тыс.человек	29,6	29,4	29,5	26,4	28,7
Выпуск учащихся, тыс.человек	27,2	27,6	28,1	25,4	27,5
Число средних профессиональных организаций	111	122	126	132	131
в том числе:					
государственных	91	99	95	96	96
негосударственных	20	23	31	36	35
В них студентов, тыс.человек	59,5	64,3	72,3	83,3	91,6
в том числе:					
государственных	53,7	57,6	63,2	72,3	78,4
негосударственных	5,8	6,7	9,1	11,0	13,2
Прием студентов, тыс.человек	24,1	23,7	29,2	33,8	32,0
Выпуск студентов, тыс.человек	11,6	12,8	15,5	16,4	17,9
Число высших профессиональных организаций	54	56	54	54	55
в том числе:					
государственных	32	33	33	33	34
негосударственных	22	23	21	21	21
В них студентов, тыс.человек	233,6	230,4	239,2	231,6	223,2
в том числе:					
государственных	207,3	202,5	209,4	204,0	196,2
негосударственных	26,3	27,9	29,8	27,6	27,0
Прием студентов, тыс.человек	47,4	45,1	51,8	33,1	35,4
Выпуск студентов, тыс.человек	38,1	38,0	41,8	41,7	41,3

Таблица 2.4: Общеобразовательные организации

(на начало учебного года)

	2009/2010	2010/2011	2011/2012	2012/2013	2013/2014
Число общеобразовательных организаций - всего	2212	2220	2237	2224	2216
в том числе:					
дневные	2191	2197	2204	2201	2207
из них:					
государственные	2137	2144	2144	2136	2141
частные	54	53	60	65	66
государственные вечерние (сменные)	21	23	33	23	9

Таблица 2.5: Численность учащихся и учителей в общеобразовательных организациях

(на начало учебного года; тысяч человек)

	2009/2010	2010/2011	2011/2012	2012/2013	2013/2014
Численность учащихся в общеобразовательных организациях - всего	1040,7	1023,4	1021,6	1017,2	1029,7
в том числе:					
в дневных	1036,8	1018,9	1015,2	1012,3	1027,1
из них:					
в государственных	1025,2	1008,2	1001,5	997,3	1010,1
в частных	11,6	10,7	13,7	15,0	17,0
в государственных вечерних (сменных), включая обучавшихся заочно	3,9	4,5	6,4	4,9	2,6
Численность учителей в общеобразовательных организациях - всего	71,2	69,1	75,5	75,6	74,4
в том числе:					
в государственных	69,9	67,8	74,0	74,0	72,7
в частных	1,3	1,3	1,5	1,6	1,7

Таблица 2.6: Дневные общеобразовательные организации

(на начало учебного года)

	2009/2010	2010/2011	2011/2012	2012/2013	2013/2014
Число общеобразовательных организаций - всего	2191	2197	2204	2201	2207
в том числе:					
начальные	126	126	125	118	115
основные	189	194	202	222	202
средние	1856	1857	1857	1841	1871
для детей с ограниченными возможностями здоровья	20	20	20	20	19
Государственные общеобразовательные организации	2137	2144	2144	2136	2141
в том числе:					
начальные	118	119	114	104	102
основные	183	187	197	217	193
средние	1817	1819	1814	1796	1828
для детей с ограниченными возможностями здоровья	19	19	19	19	18
Частные общеобразовательные организации	54	53	60	65	66
в том числе:					
начальные	8	7	11	14	13
основные	6	7	5	5	9
средние	39	38	43	45	43
для детей с ограниченными возможностями здоровья	1	1	1	1	1

Таблица 2.7: Численность учащихся дневных общеобразовательных организаций по территории

(человек)

	2009/2010	2010/2011	2011/2012	2012/2013	2013/2014
Кыргызская Республика	1036,8	1018,9	1015,2	1012,3	1027,1
Баткенская область	94,4	93,9	93,0	91,8	91,2
Джалал-Абадская область	217,4	211,6	208,8	204,7	203,3
Иссык-Кульская область	86,8	86,0	85,3	84,9	85,3
Нарынская область	58,3	57,5	57,3	56,6	55,3
Ошская область	227,6	224,2	219,1	216,6	218,9
Таласская область	47,5	47,0	46,6	46,0	46,5
Чуйская область	140,1	139,5	139,9	142,6	148,6
г. Бишкек	113,2	113,8	117,0	119,4	125,3
г. Ош	51,5	45,4	48,1	49,7	52,7

Таблица 2.8: Численность учащихся дневных общеобразовательных организаций

(на начало учебного года; тысяч человек)

	2009/2010	2010/2011	2011/2012	2012/2013	2013/2014
Численность учащихся - всего	1036,8	1018,9	1015,2	1012,3	1027,1
в том числе в организациях:					
начальных	8,9	8,7	8,4	8,0	7,9
основных	33,3	32,8	34,4	38,7	34,2
средних	991,6	974,5	969,3	962,6	982,2
для детей с ограниченными возможностями здоровья	3,0	2,9	3,1	3,0	2,8
Государственные общеобразовательные организации	1025,2	1008,2	1001,5	997,3	1010,1
в том числе в организациях:					
начальных	8,4	8,3	7,8	7,3	7,2
основных	32,6	31,9	33,7	37,7	32,6
средних	981,2	965,1	957,0	949,3	967,5
для детей с ограниченными возможностями здоровья	3,0	2,9	3,0	3,0	2,8
Частные общеобразовательные организации	11,6	10,7	13,7	15,0	17,0
в том числе в организациях:					
начальных	0,5	0,4	0,7	0,7	0,7
основных	0,7	0,9	0,7	1,0	1,6
средних	10,4	9,4	12,3	13,3	14,7
для детей с ограниченными возможностями здоровья	0,0	0,0	0,0	0,0	0,0

Таблица 2.9: Численность учащихся дневных общеобразовательных организаций по группам классов

(на начало учебного года; тысяч человек)

	2009/2010	2010/2011	2011/2012	2012/2013	2013/2014
Численность учащихся - всего	1036,8	1018,9	1015,2	1012,3	1027,1
в том числе:					
1-4 классов	395,1	396,1	412,8	426,2	443,0
5-9 классов	516,2	497,9	481,4	472,5	472,2
10-11(12) классов	125,5	124,9	121,0	113,6	111,9
Численность учащихся в городских поселениях	318,7	314,3	319,1	324,6	339,0
в том числе:					
1-4 классов	123,6	125,1	135,1	143,0	153,2
5-9 классов	161,1	155,0	150,9	150,2	152,7
10-11 (12) классов	34,0	34,2	33,1	31,4	33,1
Численность учащихся в сельской местности	718,1	704,6	696,1	687,6	688,1
в том числе:					
1-4 классов	271,5	271,1	277,7	283,2	289,8
5-9 классов	355,1	342,8	330,4	322,3	319,6
10-11 (12) классов	91,5	90,7	88,0	82,2	78,7

Таблица 2.10: Вечерние общеобразовательные организации

(на начало учебного года)

	2009/2010	2010/2011	2011/2012	2012/2013	2013/2014
Число вечерних общеобразовательных организаций	21	23	33	23	9
в них учащихся, человек	3882	4495	6393	4919	2551

Таблица 2.11: Выпуск учащихся общеобразовательными организациями

(тысяч человек)

	2009/2010	2010/2011	2011/2012	2012/2013	2013/2014
Численность учащихся, окончивших 9-й класс общеобразовательных организаций - всего	99,1	103,7	101,2	95,6	93,4
в том числе:					
дневные	98,9	102,5	100,9	94,4	92,1
из них:					
государственные	97,5	101,3	99,6	93,0	90,5
частные	1,4	1,2	1,3	1,4	1,6
государственные вечерние (сменные)	0,2	1,2	0,3	1,2	1,3
Численность учащихся, окончивших 11-й класс общеобразовательных организаций - всего	63,3	59,7	57,7	57,6	54,1
в том числе:					
дневные	62,5	57,6	56,7	55,9	52,8
из них:					
государственные	61,4	56,5	55,6	54,8	51,7
частные	1,1	1,1	1,1	1,1	1,1
государственные вечерние (сменные)	0,8	2,1	1,0	1,7	1,3

Таблица 2.12: Возрастной состав учащихся общеобразовательных организаций

(на начало учебного года, человек)

	Всего	из них по возрастам, лет				
		14	15	16	17	18
2009/2010						
всего	1036834	106081	97799	68883	44137	3989
из них девочки	511848	51980	48547	35705	23067	1919
2010/2011						
всего	1018868	101447	94472	70467	43033	4530
из них девочки	502947	49537	46846	36151	22436	2272
2011/2012						
всего	1015172	95773	88424	65279	43787	4655
из них девочки	499379	46536	43453	33633	22358	2262
2012/2013						
всего	1012303	95036	83688	62107	39315	4559
из них девочки	498316	46543	40929	31639	20170	2166
2013/2014						
всего	1027123	91233	84654	59803	38474	3884
из них девочки	506189	44783	41810	30420	19647	1843

Таблица 2.13: Численность учащихся, выбывших из общеобразовательных организаций
(человек)

	2009/2010	2010/2011	2011/2012	2012/2013	2013/2014
Выбыло учащихся в течение учебного года	86654	96177	92734	89760	85216
в том числе:					
в другие дневные общеобразовательные организации	65409	68109	64174	67584	64920
в дневные образовательные организации начального профессионального образования	6182	7389	8181	6794	5610
на дневные отделения образовательных организаций среднего профессионального образования	2403	2587	3075	2397	2117
на различные курсы	881	675	990	790	970
в связи с поступлением на работу	2270	1831	3150	1517	2264
в связи с выездом за пределы республики	5290	9574	6553	4738	4758
не работают и не учатся	700	667	785	968	785

Таблица 2.14: Численность учащихся, выбывших из общеобразовательных организаций по территории
(человек)

	2009/2010	2010/2011	2011/2012	2012/2013	2013/2014
Кыргызская Республика	86654	96177	92734	89760	85216
Баткенская область	6383	6143	5885	6921	6667
Джалал-Абадская область	10855	13204	11965	12306	12114
Иссык-Кульская область	5842	5239	3769	4866	5084
Нарынская область	4812	4719	4144	3501	3393
Ошская область	15890	16692	18560	18442	18034
Таласская область	4470	4266	4474	4929	4262
Чуйская область	18533	18189	21174	19725	17874
г.Бишкек	14205	16792	16793	14078	13020
г.Ош	5664	10933	5970	4992	4768

Таблица 2.15: Образовательные организации начального профессионального образования, по территории

	Число училищ (лицеев)	Численность учащихся, человек	Принято на обучение, человек	Численность выпускников, человек
Кыргызская Республика				
2009	109	31010	29616	27211
2010	109	31225	29389	27550
2011	109	31032	29488	28101
2012	110	31041	26425	25416
2013	111	29393	28683	27499
Баткенская область				
2009	10	2988	2547	2442
2010	10	3076	2584	2401
2011	10	2993	2497	2474
2012	10	2855	1980	1984
2013	10	2839	2501	2386

ОБРАЗОВАНИЕ МОЛОДЕЖИ

(продолжение таблицы 2.15)

	Число училищ (лицеев)	Численность учащихся, человек	Принято на обучение, человек	Численность выпускников, человек
Джалал-Абадская область				
2009	21	5572	4835	4518
2010	21	5292	4796	4917
2011	21	5412	5224	4941
2012	21	5154	4491	4486
2013	20	4721	4792	4837
Иссык-Кульская область				
2009	9	2733	2699	2481
2010	9	2914	2781	2433
2011	9	2939	2642	2406
2012	9	2882	2486	2295
2013	8	2630	2742	2722
Нарынская область				
2009	9	1930	1657	1561
2010	9	1640	1475	1664
2011	9	1739	1579	1393
2012	9	1702	1279	1331
2013	9	1587	1776	1780
Ошская область				
2009	12	2601	2768	2561
2010	12	2774	2959	2744
2011	12	2754	2958	2930
2012	12	2847	2822	2682
2013	12	2581	2791	2770
Таласская область				
2009	6	1326	1223	1139
2010	6	1433	1217	1075
2011	6	1569	1355	1200
2012	6	1595	1418	1347
2013	6	1338	1418	1513
Чуйская область				
2009	21	5043	5319	4978
2010	21	5227	4788	4306
2011	21	4931	4664	4659
2012	22	5582	4202	4055
2013	22	5262	4514	4192
г.Бишкек				
2009	18	7243	7334	6491
2010	18	7262	7359	6671
2011	18	7032	7041	6690
2012	18	6879	6465	5914
2013	18	6797	6784	6140
г.Ош				
2009	3	1574	1234	1040
2010	3	1607	1430	1339
2011	3	1663	1528	1408
2012	3	1545	1282	1322
2013	6	1638	1365	1159

Таблица 2.16: Численность принятых в дневные образовательные организации начального профессионального образования по территории
(человек)

	Всего	в том числе на		
		отделения на базе среднего общего образования	отделения на базе неполного среднего образования	
			дающие среднее образование	не дающие среднего образования
Кыргызская Республика				
2009	29616	7544	6918	1443
2010	29389	7699	6472	1340
2011	29488	7713	6472	1373
2012	26425	7937	6094	1198
2013	28683	7968	5676	1187
Баткенская область				
2009	2547	630	794	30
2010	2584	697	771	30
2011	2497	636	740	30
2012	1980	612	745	30
2013	2501	683	711	-
Джалал-Абадская область				
2009	4835	1286	1412	-
2010	4796	1316	1278	-
2011	5224	1275	1441	-
2012	4491	1302	1256	-
2013	4792	1322	1140	-
Иссык-Кульская область				
2009	2699	780	731	50
2010	2781	873	748	51
2011	2642	1003	677	41
2012	2486	982	669	25
2013	2742	953	582	26
Нарынская область				
2009	1657	500	368	217
2010	1475	381	317	290
2011	1579	459	292	247
2012	1279	511	262	106
2013	1776	626	211	180
Ошская область				
2009	2768	579	669	50
2010	2959	632	638	50
2011	2958	625	616	50
2012	2822	872	617	51
2013	2791	757	628	50
Таласская область				
2009	1223	565	286	62
2010	1217	563	331	52
2011	1355	570	327	53
2012	1418	583	301	53
2013	1418	483	268	54
Чуйская область				
2009	5319	997	913	300

ОБРАЗОВАНИЕ МОЛОДЕЖИ

(продолжение таблицы 2.16)

	Всего	в том числе на		
		отделения на базе среднего общего образования	отделения на базе неполного среднего образования	
			дающие среднее образование	не дающие среднего образования
2010	4788	1019	883	264
2011	4664	921	894	286
2012	4202	821	797	283
2013	4514	912	677	273
г.Бишкек				
2009	7334	1914	1292	675
2010	7359	1952	1199	550
2011	7041	1890	1123	608
2012	6465	1897	1068	618
2013	6784	1872	1067	544
г.Ош				
2009	1234	293	453	59
2010	1430	266	307	53
2011	1528	334	362	58
2012	1282	357	379	32
2013	1365	360	392	60

Таблица 2.17: Численность выпускников дневных образовательных организаций начального профессионального образования по территории
(человек)

	Всего	в том числе на		
		отделения на базе среднего общего образования	отделения на базе неполного среднего образования	
			дающие среднее образование	не дающие среднего образования
Кыргызская Республика				
2009	27211	6920	5722	1382
2010	27550	7169	5450	1449
2011	28101	7485	5647	1234
2012	25416	7331	5845	1298
2013	27499	7751	5542	1233
Баткенская область				
2009	2442	662	730	-
2010	2401	627	730	-
2011	2474	687	678	32
2012	1984	635	721	24
2013	2386	602	662	27
Джалал-Абадская область				
2009	4518	1119	1296	55
2010	4917	1267	1277	-
2011	4941	1288	1278	-
2012	4486	1237	1298	-
2013	4837	1258	1185	-
Иссык-Кульская область				
2009	2481	783	585	56
2010	2433	766	537	40
2011	2406	801	579	34

ОБРАЗОВАНИЕ МОЛОДЕЖИ

(продолжение таблицы 2.17)

	Всего	в том числе на		
		отделения на базе среднего общего образования	отделения на базе неполного среднего образования	
			дающие среднее образование	не дающие среднего образования
2012	2295	907	532	38
2013	2722	973	569	34
Нарынская область				
2009	1561	436	338	302
2010	1664	416	265	437
2011	1393	371	284	220
2012	1331	430	270	169
2013	1780	528	275	255
Ошская область				
2009	2561	488	476	167
2010	2744	573	535	50
2011	2930	629	573	50
2012	2682	620	613	50
2013	2770	850	586	45
Таласская область				
2009	1139	532	280	46
2010	1075	524	200	53
2011	1200	556	215	52
2012	1347	586	275	52
2013	1513	550	301	52
Чуйская область				
2009	4978	970	785	222
2010	4306	929	722	265
2011	4659	995	771	291
2012	4055	888	711	284
2013	4192	857	770	223
г.Бишкек				
2009	6491	1670	943	481
2010	6671	1783	877	557
2011	6690	1899	925	504
2012	5914	1705	1061	636
2013	6140	1785	926	549
г.Ош				
2009	1040	260	289	53
2010	1339	284	307	47
2011	1408	259	344	51
2012	1322	323	364	45
2013	1159	348	268	48

Таблица 2.18: Образовательные организации среднего профессионального образования
(на начало учебного года)

	2009/2010	2010/2011	2011/2012	2012/2013	2013/2014
Число образовательных организаций - всего	111	122	126	132	131
Численность студентов - всего, тыс. человек	59,6	64,3	72,3	83,3	91,6
На 10 000 населения приходилось студентов	116	123	136	154	166
Из общей численности студентов					
- женщины: тыс. человек	34,3	37,4	41,8	48,5	52,9
в процентах от общей численности	57,6	58,2	57,8	58,2	57,7
Из общей численности студентов обучалось на отделениях:					
дневных	52,8	58,2	64,8	72,9	80,0
заочных	6,8	6,1	7,5	10,4	11,6

Таблица 2.19: Образовательные организации среднего профессионального образования по территории
(на начало учебного года)

	Число средних профессиональных организаций	В них студентов, человек	Из общей численности обучаются на отделениях		Прием учащихся, человек	Выпуск специалистов, человек
			дневных	заочных		
Кыргызская Республика						
2009/2010	111	59 555	52 772	6 783	24 085	11 570
2010/2011	122	64 287	58 206	6 081	23 744	12 842
2011/2012	126	72 323	64 838	7 485	29 208	15 516
2012/2013	132	83 340	72 902	10 438	33 810	16 399
2013/2014	131	91 623	80 017	11 606	32 020	17 856
Баткенская область						
2009/2010	9	3 854	3 370	484	1 649	908
2010/2011	9	4 666	4 122	544	2 015	873
2011/2012	9	5 561	4 715	846	2 337	948
2012/2013	9	6 009	4 870	1 139	2 094	1 220
2013/2014	8	5 789	4 440	1 349	1 751	1 326
Джалал-Абадская область						
2009/2010	16	7 780	6 718	1 062	3 430	1 296
2010/2011	19	9 638	8 264	1 374	3 724	1 446
2011/2012	21	11 353	9 627	1 726	4 717	2 108
2012/2013	21	13 028	10 838	2 190	5 407	2 549
2013/2014	21	14 672	12 071	2 601	4 838	2 431
Иссык-Кульская область						
2009/2010	9	2 702	2 550	152	1 503	722
2010/2011	11	3 042	2 902	140	1 421	718
2011/2012	12	3 748	3 481	267	1 816	1 157
2012/2013	14	4 021	3 732	289	1 848	1 061
2013/2014	14	3 990	3 577	413	1 701	984
Нарынская область						
2009/2010	4	1 487	1 283	204	664	262
2010/2011	4	1 729	1 506	223	614	297
2011/2012	4	1 805	1 490	315	580	376
2012/2013	4	1 876	1 547	329	707	479
2013/2014	4	1 904	1 491	413	637	483

ОБРАЗОВАНИЕ МОЛОДЕЖИ

(продолжение таблицы 2.19)

	Число средних профессиональных организаций	В них студентов, человек	Из общей численности обучаются на отделениях		Прием учащихся, человек	Выпуск специалистов, человек
			дневных	заочных		
Ошская область						
2009/2010	3	1 057	958	99	407	242
2010/2011	3	1 113	1 055	58	429	220
2011/2012	3	1 510	1 382	128	623	264
2012/2013	3	2 060	1 797	263	905	283
2013/2014	3	2 010	1 579	431	604	397
Таласская область						
2009/2010	3	1 456	1 223	233	574	352
2010/2011	4	2 070	1 785	285	911	378
2011/2012	5	2 579	2 218	361	1 059	334
2012/2013	6	3 260	2 708	552	1 340	601
2013/2014	6	3 342	2 640	702	1 298	1 011
Чуйская область						
2009/2010	9	5 242	4 422	820	2 150	1 109
2010/2011	10	5 919	5 119	800	2 191	1 263
2011/2012	10	6 098	5 301	797	2 232	1 459
2012/2013	11	6 615	5 642	973	2 660	1 723
2013/2014	11	7 122	6 094	1 028	2 254	1 808
г.Бишкек						
2009/2010	43	22 789	19 513	3 276	8 609	4 395
2010/2011	44	23 662	21 433	2 229	8 752	4 948
2011/2012	44	25 990	23 513	2 477	10 359	5 537
2012/2013	45	30 233	26 161	4 072	11 454	5 263
2013/2014	45	31 801	28 664	3 137	11 456	6 170
г.Ош						
2009/2010	15	13 188	12 735	453	5 099	2 284
2010/2011	18	12 448	12 020	428	3 687	2 699
2011/2012	18	13 679	13 111	568	5 485	3 333
2012/2013	19	16 238	15 607	631	7 395	3 220
2013/2014	19	20 993	19 461	1 532	7 481	3 246

Таблица 2.20: Прием студентов в образовательные организации среднего профессионального образования
(на начало учебного года; тысяч человек)

	2009/2010	2010/2011	2011/2012	2012/2013	2013/2014
Принято студентов - всего	24,1	23,7	29,2	33,8	32,0
в том числе на отделения:					
дневные	21,8	22,1	26,7	30,2	28,6
заочные	2,3	1,6	2,5	3,6	3,4

Таблица 2.21: Выпуск специалистов образовательными организациями среднего профессионального образования
(тысяч человек)

	2009/2010	2010/2011	2011/2012	2012/2013	2013/2014
Выпущено специалистов - всего	11,6	12,8	15,5	16,4	17,9
в том числе дневными отделениями	9,8	11,4	13,9	14,0	15,8
Выпущено специалистов на 10 000 населения	23	25	30	31	33

Таблица 2.22: Удельный вес девушек в числе студентов образовательных организаций среднего профессионального образования
(в процентах)

	2009/2010	2010/2011	2011/2012	2012/2013	2013/2014
Кыргызская Республика	57,6	58,2	57,8	58,2	57,7
Баткенская область	59,7	59,0	58,8	59,6	59,1
Джалал-Абадская область	65,7	65,2	65,2	66,3	65,2
Иссык-Кульская область	62,2	61,8	56,5	58,9	60,4
Нарынская область	63,5	64,8	62,5	63,3	66,6
Ошская область	79,8	70,7	72,8	68,1	67,7
Таласская область	70,9	63,9	62,7	67,8	68,1
Чуйская область	59,0	60,9	60,6	60,6	58,4
г.Бишкек	47,9	48,3	48,7	48,3	48,5
г.Ош	63,6	66,2	64,7	64,9	62,0

График 2.1: Число образовательных организаций среднего профессионального образования и численность студентов в них по видам обучения



Таблица 2.23: Выпуск специалистов образовательными организациями среднего профессионального образования по группам специальностей
(на начало учебного года, тыс. человек)

	2009/2010	2010/2011	2011/2012	2012/2013	2013/2014
Выпущено специалистов - всего	11,6	12,8	15,5	16,4	17,9
в том числе по группам специальностей:					
естественнонаучные	0,0	-	0,0	0,0	0,0
гуманитарно-социальные образование	0,7	1,1	1,5	1,3	1,4
образование	0,8	0,9	1,0	1,8	2,3
здравоохранение	3,4	3,5	3,3	4,0	3,7
культура и искусство	0,3	0,3	0,3	0,2	0,4
экономика и управление	3,3	4,1	5,0	5,6	6,2
разработка полезных ископаемых	0,1	0,1	0,1	0,2	0,1
энергетика	0,2	0,2	0,5	0,5	0,4
машиностроение и металлообработка	0,1	0,0	0,0	0,0	0,0
электротехника	0,1	0,1	0,1	0,1	0,1
технологические машины и оборудование	0,2	0,3	0,2	0,4	0,3
приборостроение	0,0	-	-	-	-
электронная техника, полупроводниковые приборы	0,3	0,2	1,8	0,6	0,4
информатика и вычислительная техника	0,3	0,3	0,3	0,3	0,3
сервис	0,3	0,3	0,1	0,1	0,0
эксплуатация транспорта	0,2	0,3	0,1	0,1	0,2
воспроизводство, переработка лесных ресурсов	0,1	0,0	0,0	0,0	0,0
технология продовольственных продуктов	0,3	0,3	0,3	0,3	0,2
технология товаров широкого потребления	0,3	0,3	0,4	0,2	0,2
строительство и архитектура	0,2	0,2	0,1	0,1	0,1
геодезия и картография	0,1	0,0	0,1	0,1	0,0
сельское и рыбное хозяйство	0,3	0,3	0,2	0,3	0,2
окружающая среда и обеспечение жизнедеятельности	0,0	0,0	0,0	0,1	0,0
метеорология, стандартизация и контроль качества	0,0	-	-	-	0,0

Таблица 2.24: Распределение численности студентов среднего профессионального образования по возрасту
(на начало учебного года, человек)

	2009/2010		2010/2011		2011/2012		2012/2013		2013/2014	
	Всего	из них девуш- ки	Всего	из них девуш- ки	Всего	из них девуш- ки	Всего	из них девуш- ки	Всего	из них девуш- ки
Всего	59 555	34 306	64 287	37 417	72 323	41 831	83 340	48 533	91 623	52 899
в том числе по возрастам, лет										
14	228	153	400	317	378	239	500	260	562	351
15	3313	1 914	4 031	2 361	4 350	2 491	5 114	2 974	3 656	1 935
16	10 772	5 567	11 868	6 254	13 749	7 695	13 163	7 226	12 541	6 172
17	12 872	7 138	13 233	7 090	15 178	8 225	17 189	9 774	16 758	9 257
18	12 084	6 950	13 200	7 978	15 204	9 115	18 801	10 942	21 587	12 849
19	8 837	5 488	9 783	6 097	10 177	6 185	11 674	7 261	14 898	9 011
20	5 093	3 366	5 284	3 483	5 494	3 246	7 316	4 556	8 426	5 477
21	2 496	1 566	2 397	1 560	2 627	1 538	3 232	1 895	4 209	2 510
22	1 401	845	1 316	757	1 587	896	1 821	1 031	2 594	1 493
23	654	344	790	433	995	601	997	561	1 791	1 180
24	478	253	498	262	653	379	877	499	1 387	774
25-29	1 013	547	1 152	619	1 455	890	2 059	1 155	2 394	1 442

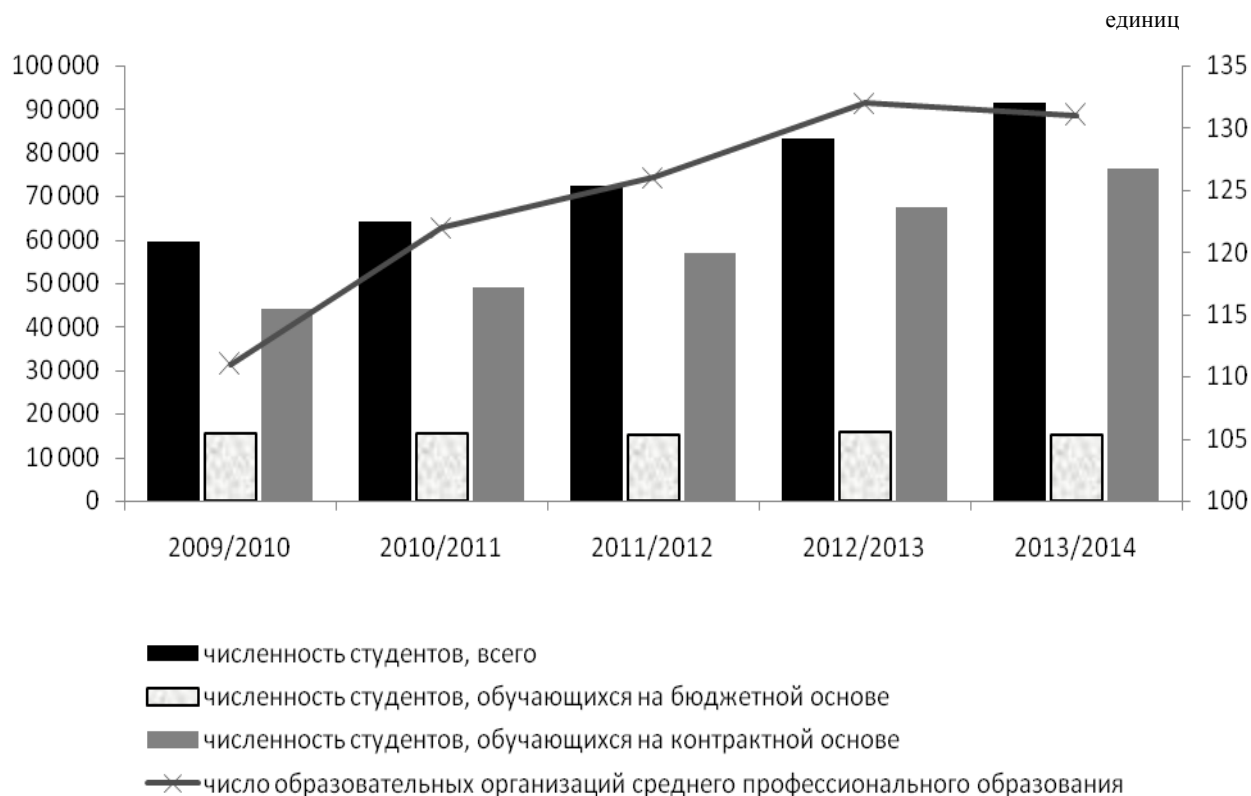
Таблица 2.25: Образовательные организации высшего профессионального образования
(на начало учебного года, единиц)

	2009/2010	2010/2011	2011/2012	2012/2013	2013/2014
Число образовательных организаций - всего	54	56	54	54	55
в том числе:					
государственные	32	33	33	33	34
частные	22	23	21	21	21
Численность студентов - всего, тыс. человек	233,6	230,4	239,2	231,6	223,2
в том числе в организациях:					
государственных	207,3	202,5	209,4	204,0	196,2
из них обучалось на отделениях:					
дневных	116,7	113,7	117,0	111,6	110,4
вечерних	1,8	2,4	3,0	1,4	1,7
заочных	88,8	86,4	89,4	85,0	73,4
дистанционных	-	-	-	-	10,7
частных	26,3	27,8	29,8	27,5	27,0
из них обучалось на отделениях:					
дневных	14,2	14,6	14,8	14,2	14,3
вечерних	0,2	0,1	0,6	0,1	0,0
заочных	11,9	13,1	14,4	12,0	10,5
дистанционных	-	-	-	-	2,2
На 10 000 населения приходилось студентов	452	441	452	428	404
Из общей численности студентов - девушки:					
тыс. человек	128,4	123,8	129,2	126,2	121,3
в процентах от общей численности	55,0	53,7	54,0	54,5	54,3
Численность профессорско-преподавательского персонала (штатный персонал), человек	12678	12057	12830	12633	14059

Таблица 2.26: Прием студентов в образовательные организации высшего профессионального образования
(на начало учебного года; тысяч человек)

	2009/2010	2010/2011	2011/2012	2012/2013	2013/2014
Принято студентов - всего	47,4	45,1	51,8	33,1	35,4
в том числе в организации:					
государственные	41,7	39,8	45,4	28,9	30,3
из них на отделения:					
дневные	29,8	25,6	25,0	23,7	22,6
вечерние	0,5	0,9	1,2	0,1	0,4
заочные	11,4	13,3	19,2	0,6	3,4
дистанционные	-	-	-	-	3,9
частные	5,7	5,3	6,4	4,2	5,1
из них на отделения:					
дневные	4,1	3,6	3,8	3,5	4,0
вечерние	-	-	0,0	0,0	0,0
заочные	1,6	1,7	2,6	0,3	0,4
дистанционные	-	-	-	0,4	0,7

Таблица 2.27: Выпуск специалистов образовательными организациями высшего профессионального образования
(тысяч человек)

	2009/2010	2010/2011	2011/2012	2012/2013	2013/2014
Выпущено специалистов - всего	38,1	38,0	41,8	41,7	41,3
в том числе организациями:					
государственными	34,2	33,8	37,4	37,5	36,7
из них дневными отделениями	18,9	19,0	20,4	20,4	19,1
частными	3,9	4,2	4,4	4,1	4,6
из них дневными отделениями	2,0	2,0	2,1	2,2	2,4
Выпущено специалистов на 10 000 населения	74	73	79	78	76

Таблица 2.28: Государственные образовательные организации высшего профессионального образования по формам обучения и территории
(на начало учебного года)

	Число высших профессиональных организаций	В них студентов, человек	в том числе по формам обучения		Из числа студентов-девушки
			бюджетная	контрактная	
Кыргызская Республика					
2009/2010	54	233 605	29624	203981	128428
2010/2011	56	230 379	30922	199457	123769
2011/2012	54	239 208	32938	206270	129229
2012/2013	54	231 562	33242	198320	126213
2013/2014	55	223 241	32387	190854	121261
Баткенская область					
2009/2010	1	11 541	567	10974	7343
2010/2011	1	10 259	633	9626	6017
2011/2012	2	9 482	1142	8340	5634
2012/2013	1	8 555	1559	6996	4805
2013/2014	1	7 867	1423	6444	4739
Джалал-Абадская область					
2009/2010	5	18 465	1371	17094	10624
2010/2011	4	16 161	1499	14662	9024
2011/2012	4	15 579	1434	14145	8646
2012/2013	3	14 162	1436	12726	8188
2013/2014	3	12 076	1295	10781	6414
Иссык-Кульская область					
2009/2010	2	7 799	863	6936	4551
2010/2011	2	8 544	831	7713	4658
2011/2012	2	8 098	824	7274	4491
2012/2013	2	7 122	871	6251	4101
2013/2014	1	6 471	830	5641	3929
Нарынская область					
2009/2010	1	2 908	704	2204	1723
2010/2011	1	2 597	718	1879	1566
2011/2012	1	2 742	749	1993	1676
2012/2013	1	2 917	752	2165	1681
2013/2014	1	2 916	545	2371	1785
Ошская область					
2009/2010	-	609	-	609	413
2010/2011	-	489	-	489	245
2011/2012	-	613	-	613	347

ОБРАЗОВАНИЕ МОЛОДЕЖИ

(продолжение таблицы 2.28)

	Число высших профессиональных организаций	В них студентов, человек	в том числе по формам обучения		Из числа студентов-женщины
			бюджетная	контрактная	
2012/2013	-	606	-	606	324
2013/2014	-	484	-	484	256
Таласская область					
2009/2010	1	2 816	331	2485	1692
2010/2011	1	2 766	289	2477	1430
2011/2012	1	2 912	311	2601	1476
2012/2013	1	2 419	339	2080	1331
2013/2014	1	2 526	320	2206	1385
Чуйская область					
2009/2010	1	2 268	140	2128	943
2010/2011	3	2 663	162	2501	1094
2011/2012	3	2 683	168	2515	1000
2012/2013	3	2 542	160	2382	983
2013/2014	4	2 685	164	2521	989
г.Бишкек					
2009/2010	34	130 123	19854	110269	70057
2010/2011	35	135 734	21127	114607	72146
2011/2012	33	149 330	22856	126474	80944
2012/2013	35	147 705	22629	125076	80737
2013/2014	35	143 802	22316	121486	78842
г.Ош					
2009/2010	9	57 076	5794	51282	31082
2010/2011	9	51 166	5663	45503	27589
2011/2012	8	47 769	5454	42315	25015
2012/2013	8	45 534	5496	40038	24063
2013/2014	9	44 414	5494	38920	22922

Таблица 2.29: Прием абитуриентов и выпуск специалистов по формам обучения и территории
(на начало учебного года)

	Принято на обучение, человек	в том числе по формам обучения		Выпущено специалистов, человек	в том числе по формам обучения	
		бюджетная	контрактная		бюджетная	контрактная
Кыргызская Республика						
2009/2010	47 375	7517	39858	38 106	4845	33261
2010/2011	45 112	7203	37909	37 966	4633	33333
2011/2012	51 809	7866	43943	41 811	4932	36879
2012/2013	33 101	7617	25484	41 679	5310	36369
2013/2014	35 414	7763	27651	41 291	5611	35680
Баткенская область						
2009/2010	1 677	167	1510	2 122	124	1998
2010/2011	1 698	160	1538	1 956	67	1889
2011/2012	1 731	282	1449	2 357	160	2197
2012/2013	965	239	726	2 319	249	2070
2013/2014	946	245	701	2 056	254	1802
Джалал-Абадская область						
2009/2010	3 443	374	3069	3 181	156	3025
2010/2011	2 682	363	2319	2 974	153	2821
2011/2012	3 568	375	3193	3 336	209	3127

ОБРАЗОВАНИЕ МОЛОДЕЖИ

(продолжение таблицы 2.29)

	Принято на обучение, человек	в том числе по формам обучения		Выпущено специалистов, человек	в том числе по формам обучения	
		бюджетная	контрактная		бюджетная	контрактная
2012/2013	919	360	559	2 990	215	2775
2013/2014	1 525	311	1214	2 850	210	2640
Иссык-Кульская область						
2009/2010	1 574	207	1367	1 629	194	1435
2010/2011	1 647	175	1472	1 569	154	1415
2011/2012	1 616	185	1431	1 841	138	1703
2012/2013	730	220	510	1 480	124	1356
2013/2014	538	156	382	1 350	151	1199
Нарынская область						
2009/2010	501	165	336	620	139	481
2010/2011	400	151	249	649	115	534
2011/2012	485	170	315	618	105	513
2012/2013	202	148	54	478	78	400
2013/2014	505	113	392	653	186	467
Ошская область						
2009/2010	162	-	162	159	-	159
2010/2011	136	-	136	52	-	52
2011/2012	144	-	144	46	-	46
2012/2013	-	-	-	144	-	144
2013/2014	-	-	-	141	-	141
Таласская область						
2009/2010	603	84	519	526	63	463
2010/2011	648	60	588	524	74	450
2011/2012	592	96	496	534	54	480
2012/2013	85	73	12	456	35	421
2013/2014	144	57	87	528	52	476
Чуйская область						
2009/2010	569	43	526	178	25	153
2010/2011	758	65	693	260	20	240
2011/2012	631	68	563	264	17	247
2012/2013	497	52	445	481	17	464
2013/2014	540	61	479	470	11	459
г.Бишкек						
2009/2010	28 262	5034	23228	19 973	3256	16717
2010/2011	29 761	5109	24652	21 112	3157	17955
2011/2012	33 389	5362	28027	23 440	3405	20035
2012/2013	22 187	5163	17024	24 978	3753	21225
2013/2014	24 460	5460	19000	25 261	3880	21381
г.Ош						
2009/2010	10 584	1443	9141	9 718	888	8830
2010/2011	7 382	1120	6262	8 870	893	7977
2011/2012	9 653	1328	8325	9 375	844	8531
2012/2013	7 516	1362	6154	8 353	839	7514
2013/2014	6 756	1360	5396	7 982	867	7115

Таблица 2.30: Негосударственные образовательные организации высшего профессионального образования по территории

(на начало учебного года)

	Число негосударственных образовательных организаций	Численность учащихся, человек	Принято на обучение, человек	Выпущено специалистов, человек
Кыргызская Республика				
2009/2010	22	26324	5705	3872
2010/2011	23	27848	5343	4165
2011/2012	21	29808	6396	4406
2012/2013	21	27525	4212	4145
2013/2014	21	27009	5092	4595
Баткенская область				
2009/2010	-	-	-	-
2010/2011	-	198	48	49
2011/2012	1	258	100	42
2012/2013	-	278	133	32
2013/2014	-	-	-	-
Джалал-Абадская область				
2009/2010	4	6913	1246	1093
2010/2011	3	4921	891	977
2011/2012	3	4948	1143	1013
2012/2013	2	4405	219	1006
2013/2014	2	3017	187	908
Иссык-Кульская область				
2009/2010	1	1470	438	372
2010/2011	1	1602	256	279
2011/2012	1	1426	240	450
2012/2013	1	1553	143	226
2013/2014	-	1297	97	216
Чуйская область				
2009/2010	1	116	79	-
2010/2011	2	324	161	-
2011/2012	2	413	149	-
2012/2013	2	634	296	11
2013/2014	3	1046	401	29
г.Бишкек				
2009/2010	12	15328	3463	2165
2010/2011	13	18733	3744	2587
2011/2012	11	20739	4369	2587
2012/2013	13	18633	3035	2607
2013/2014	13	19766	4154	3147
г.Ош				
2009/2010	4	2497	479	242
2010/2011	4	2070	243	273
2011/2012	3	2024	395	314
2012/2013	3	2022	386	263
2013/2014	3	1883	253	295

Таблица 2.31: Распределение студентов образовательных организаций высшего профессионального образования по возрасту
(на начало учебного года, человек)

	Всего	в том числе								
		17 лет и менее	18 лет	19 лет	20 лет	21 лет	22 лет	23 лет	24 года	25-29 лет
2009/2010										
всего	233605	15987	32763	36115	36649	34061	26627	16415	11703	11387
из них девушек	128428	8893	17534	19990	20491	19560	14452	8757	6214	5866
2010/2011										
всего	230379	15616	30376	34033	35895	33655	27883	17282	11869	11890
из них девушек	123769	8505	16522	18524	19888	18524	14573	9032	6196	5663
2011/2012										
всего	239208	19380	31324	35723	35807	34269	27925	17331	12858	11988
из них девушек	129229	9717	17560	19920	19722	18967	15046	8888	6332	6188
2012/2013										
всего	231562	15791	29874	34332	35663	33065	27895	17945	11129	13197
из них девушек	126213	8687	16132	19155	20095	17964	15199	9129	6115	6594
2013/2014										
всего	223241	15643	27587	32453	33847	32708	26330	18322	12307	12695
из них девушек	121261	8373	15166	18099	18891	17870	13972	9612	6182	6419

Таблица 2.32: Распределение студентов образовательных организаций высшего профессионального образования по группам специальностей
(на начало учебного года, человек)

	2009/2010	2010/2011	2011/2012	2012/2013	2013/2014
Всего	233605	230379	239208	231562	223241
в том числе:					
естественнонаучные	5737	5821	5550	7039	7550
гуманитарные	122008	123786	130910	127109	118368
образование	43898	38714	43064	38934	32886
здравоохранение	9513	10185	10691	11742	13902
технические науки	43528	42686	40667	39266	43783
сельскохозяйственные науки	2360	2406	2629	2229	2159
сервис	1581	1534	1560	1031	697
междисциплинарные науки	4980	5247	4137	4212	3896

Таблица 2.33: Удельный вес девушек в общем числе студентов высших учебных заведений
(в процентах)

	2009/2010	2010/2011	2011/2012	2012/2013	2013/2014
Кыргызская Республика	55,0	53,7	54,0	54,5	54,3
Баткенская область	63,6	58,7	59,4	56,2	60,2
Джалал-Абадская область	57,5	55,8	55,5	57,8	53,1
Иссык-Кульская область	58,4	54,5	55,5	57,6	60,7
Нарынская область	59,3	60,3	61,1	57,6	61,2
Ошская область	67,8	50,1	56,6	53,5	52,9
Таласская область	60,1	51,7	50,7	55,0	54,8
Чуйская область	41,6	41,1	37,3	38,7	36,8
г. Бишкек	53,8	53,2	54,2	54,7	54,8
г. Ош	54,5	53,9	52,4	52,8	51,6

Таблица 2.34: Выпуск специалистов образовательными организациями высшего профессионального образования по группам специальностей
(тысяч человек)

	2009/2010	2010/2011	2011/2012	2012/2013	2013/2014
Выпущено специалистов - всего	38,1	38,0	41,8	41,7	41,3
в том числе:					
естественнонаучные	1,1	1,1	1,1	1,6	1,1
гуманитарные	19,9	19,0	22,0	22,7	22,1
из них:					
юриспруденция	3,5	3,6	3,8	4,1	4,3
экономика	8,1	8,1	8,5	7,9	7,8
менеджмент	1,9	1,9	1,8	2,3	1,5
образование	8,8	7,8	9,7	8,4	7,8
здравоохранение	1,2	1,4	1,6	1,5	1,7
технические науки	5,9	5,9	6,3	6,2	7,4
сельскохозяйственные науки	0,4	0,3	0,4	0,3	0,4
сервис	0,2	0,3	0,2	0,3	0,2
междисциплинарные науки	0,6	0,6	0,5	0,7	0,6

График 2.2: Число образовательных организаций высшего профессионального образования и численность студентов в них по формам собственности



Таблица 2.35: Численность обучавшихся в аспирантуре*

(на конец года, человек)

	Численность обучавшихся, всего	Из них в возрасте моложе 30 лет	в том числе в возрасте, лет					
			до 25	25	26	27	28	29
2009								
Всего обучающихся	2201	1581	1007	574
из них девушек	1381	1035	661	374
2010								
Всего обучающихся	2299	1667	1071	596
из них девушек	1412	1045	688	357
2011								
Всего обучающихся	2428	1791	1192	599
из них девушек	1474	1110	779	331
2012								
Всего обучающихся	2394	2005	1074	249	252	194	125	111
из них девушек	1461	1254	709	175	158	112	55	45
2013								
Всего обучающихся	2157	1698	719	198	216	191	223	151
из них девушек	1313	1075	496	127	117	114	131	90

*разбивка по однолетним возрастам включена в отчет с 2012г.

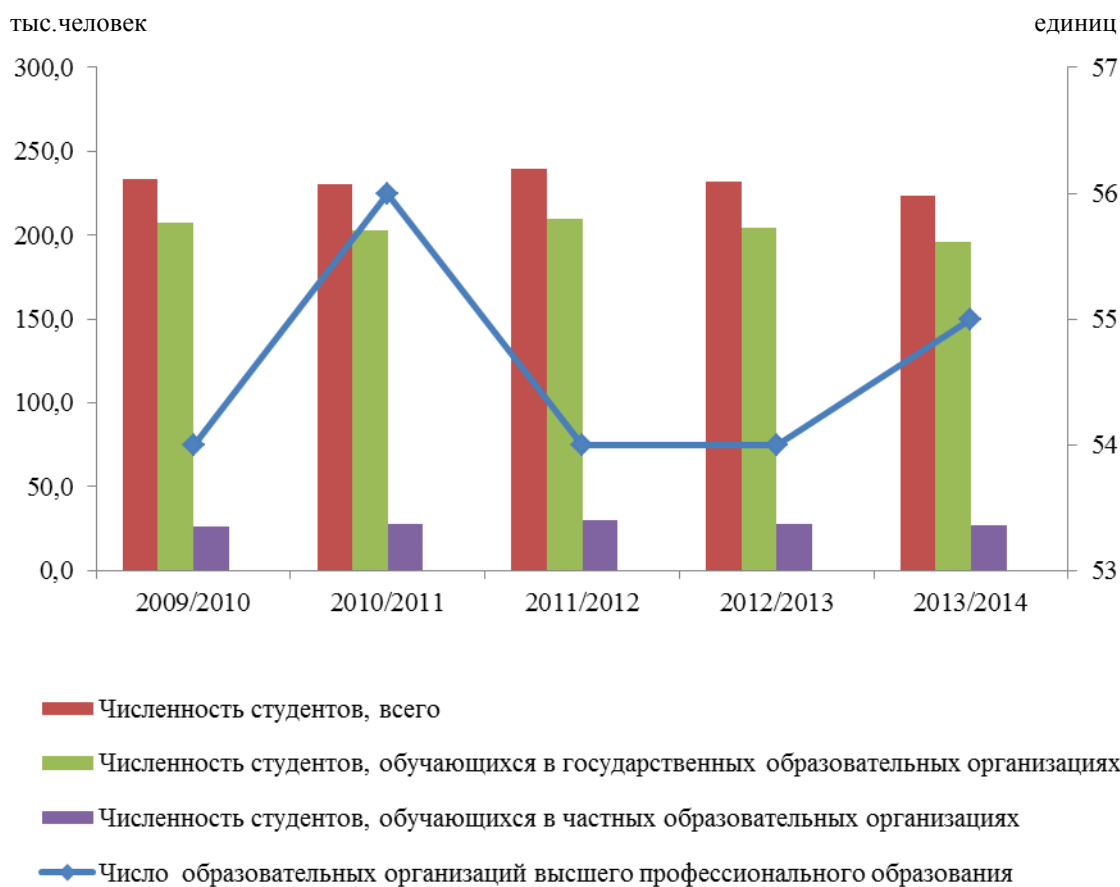
Методологические пояснения

Общеобразовательная организация (школа) реализует общеобразовательные программы начального общего, основного общего, среднего (полного) общего образования и подразделяются на начальные, основные, средние (полные) общеобразовательные организации, в том числе с углубленным изучением отдельных предметов, а также лицеи и гимназии.

Образовательная организация начального профессионального образования (профессионально-технические училища, лицеи) – организация, реализующая профессиональные программы, направленные на подготовку работников квалификационного труда (рабочих, служащих) по различным направлениям трудовой деятельности. Подготовка квалификационных работников осуществляется на базе основного общего образования и сочетается с получением общего среднего образования. Начальное профессиональное образование по отдельным профессиям может базироваться на среднем общем образовании с сокращенными сроками обучения.

Образовательная организация среднего профессионального образования – организация, реализующая профессиональные образовательные программы среднего профессионального образования. К ним относятся колледжи и техникумы. Образовательные организации среднего профессионального образования могут иметь филиалы, отделения, подготовительные курсы и другие структурные подразделения.

Численность студентов образовательных организаций среднего профессионального образования в расчете на 10 тыс. населения определяется как отношение числа студентов на начало учебного года к численности наличного населения на 1 января данного года.

Выпуск специалистов из образовательных организаций среднего профессионального образования в расчете на 10 тыс. населения определяется как отношение числа выпускников к среднегодовой численности наличного населения данного года.

Образовательная организация высшего профессионального образования – организация, имеющая статус юридического лица и реализующая профессиональные образовательные программы высшего профессионального образования. Обучение с целью получения высшего образования осуществляется в следующих видах образовательных организаций: университет, академия, институт, колледж. Образовательные организации высшего профессионального образования могут иметь филиалы, факультеты, кафедры, подготовительные отделения, научно-исследовательские лаборатории, аспирантуру, докторантуру и другие структурные подразделения.

Показатель **приема аспирантов** охватывает всех аспирантов, принятых в аспирантуру данного учреждения, включая поступивших в порядке направления из других учреждений (целевая аспирантура), не имеющих возможности обеспечить подготовку научных и научно-педагогических кадров на местах.

3. Экономическая активность молодежи

По данным интегрированного выборочного обследования бюджетов домашних хозяйств и рабочей силы, в 2013г. численность экономически активной и неактивной молодежи в возрасте 15-28 лет насчитывала 1572,6 тыс. человек, из них доля молодежи в возрасте 15-18 лет составила 28 процентов, в возрасте 19-23 года - 37 процентов, 24-28 лет - 35 процентов (Таблица 3.1).

Численность экономически активной молодежи в возрасте 15-28 лет составила 857,2 тыс. человек. При этом на долю мужчин пришлось 62,5 процента (535,9 тыс. человек), на долю женщин - 37,5 процента (321,3 тыс. человек). Удельный вес городской молодежи в численности экономически активной молодежи составил 30 процентов (256,8 тыс. человек), а сельской молодежи - 70 процентов (600,4 тыс. человек).

Уровень экономической активности населения (отношение численности экономически активного населения определенной возрастной группы к общей численности населения данной возрастной группы) в возрасте 15-28 лет составил 54,5 процента. Более активны на рынке труда мужчины, что наглядно подтверждается результатами обследования рабочей силы. Так, уровень экономической активности мужчин составил 67,5 процента, а женщин - 41,2 процента (Таблица 3.2).

В городских поселениях уровень экономической активности ниже, чем в сельской местности.

Уровень экономической активности населения зависит от возраста населения, достигая наименьших значений в самой младшей (15-18 лет) возрастной группе (23,7 процента), где значительную часть младшей группы составляют учащиеся школ и студенты. Максимальный уровень экономической активности молодежи наблюдается в возрастной группе 24-28 лет (74 процента).

В 2013г. численность занятой молодежи составила 756,3 тыс. человек, из которых 63,9 процента пришлось на мужчин и 36,1 процента – на женщин (Таблица 3.7).

Уровень занятости молодежи в возрасте 15-28 лет по республике составил 48 процентов. В городских поселениях он несколько ниже (41 процент), чем в сельской местности (52 процента), что объясняется спецификой занятости сельского населения. На селе предприятия чаще всего носят семейный характер, где, как правило, участие в работах принимают все трудоспособные члены семьи (График 3.1).

Во всех возрастных группах уровень занятости мужчин выше (61 процент), чем уровень занятости женщин (35 процентов), но наиболее значительный разрыв наблюдается в возрастной группе 24-28 лет. В этом возрасте молодые женщины чаще всего оставляют работу в связи с рождением ребенка.

В 2013г. уровень занятости среди молодежи, имеющей высшее образование, составил 66,2 процента, среднее профессиональное - 62,5 процента, начальное профессиональное - 72,8 процента, среднее общее - 56,8 процента и основное общее - 26,6 процента (Таблица 3.10).

Численность безработной молодежи в возрасте 15-28 лет составила 100,9 тыс. человек, из них на долю молодежи в возрасте 15-18 лет пришлось 17,1 процента, 19-23 года - 43,6 процента, 24-28 лет - 39,2 процента (Таблица 3.13).

Уровень безработицы среди молодежи в возрасте 15-28 лет составил 12 процентов. В городских поселениях уровень безработицы несколько выше (14,7 процента), чем в сельской местности (10,5 процента). Уровень безработицы среди женщин на 5 процентных пунктов выше, чем среди мужчин (Таблица 3.14).

По данным Министерства труда, миграции и молодежи Кыргызской Республики, численность безработной молодежи в возрасте 16-29 лет, зарегистрированной в органах государственной службы занятости в поисках работы, на конец 2013г., составила 24,8 тыс. человек. Из общей численности зарегистрированной безработной молодежи, 51,2 процента составили женщины (Таблица 3.18).

Таблица 3.1: Численность экономически активной и неактивной молодежи по возрастным группам, месту проживания и полу
(тыс. человек)

	2009	2010	2011	2012	2013
Все население					
Всего в возрасте 15-28 лет	1 562,6	1 583,0	1 564,0	1 570,6	1 572,6
в том числе:					
15-18	491,8	478,4	465,9	456,4	439,9
19-23	603,8	614,3	604,1	592,1	587,3
24-28	467,0	490,3	494,0	522,1	545,4
Городское население					
Всего в возрасте 15-28 лет	566,5	569,5	556,5	544,9	535,7
в том числе:					
15-18	164,2	151,3	137,6	127,9	125,0
19-23	238,1	238,6	238,5	222,2	206,8
24-28	164,2	179,5	180,4	194,8	203,9
Сельское население					
Всего в возрасте 15-28 лет	996,0	1 013,6	1 007,5	1 025,7	1 036,9
в том числе:					
15-18	327,6	327,1	328,3	328,5	314,9
19-23	365,6	375,7	365,6	369,9	380,5
24-28	302,8	310,8	313,6	327,3	341,5
Мужчины					
Всего в возрасте 15-28 лет	790,0	800,9	794,0	793,3	793,5
в том числе:					
15-18	246,7	238,4	232,7	226,7	217,9
19-23	302,6	309,1	307,7	306,9	298,5
24-28	240,7	253,5	253,6	259,6	277,1
Женщины					
Всего в возрасте 15-28 лет	772,5	782,1	770,0	777,3	779,1
в том числе:					
15-18	245,1	240,0	233,2	229,6	222,0
19-23	301,1	305,3	296,4	285,2	288,8
24-28	226,3	236,8	240,4	262,5	268,3

Таблица 3.2: Уровень экономической активности молодежи по возрастным группам, месту проживания и полу
(в процентах)

	2009	2010	2011	2012	2013
Все население					
Всего в возрасте 15-28 лет	54,7	54,4	54,6	52,9	54,5
в том числе:					
15-18	25,6	24,0	22,3	20,0	23,7
19-23	61,7	60,0	60,6	58,3	59,5
24-28	76,4	77,2	77,8	75,4	73,9
Городское население					
Всего в возрасте 15-28 лет	48,3	48,6	50,6	46,8	47,9
в том числе:					
15-18	13,6	13,7	14,4	10,4	11,8
19-23	53,1	50,5	52,1	44,8	48,4
24-28	75,9	75,4	76,3	72,8	69,5
Сельское население					
Всего в возрасте 15-28 лет	58,4	57,7	56,9	56,1	57,9
в том числе:					
15-18	31,6	28,7	25,6	23,7	28,4
19-23	67,3	66,0	66,2	66,3	65,5
24-28	76,6	78,3	78,7	77,0	76,6
Мужчины					
Всего в возрасте 15-28 лет	66,2	67,0	66,7	65,9	67,5
в том числе:					
15-18	32,3	30,3	26,3	23,3	29,4
19-23	74,3	74,3	73,5	72,3	73,4
24-28	90,9	92,6	95,4	95,6	91,2
Женщины					
Всего в возрасте 15-28 лет	42,9	41,6	42,2	39,5	41,2
в том числе:					
15-18	18,9	17,7	18,2	16,7	18,2
19-23	49,0	45,4	47,3	43,1	45,1
24-28	60,9	60,8	59,3	55,5	56,1

Таблица 3.3: Численность экономически активной и неактивной молодежи по территории
(тыс. человек)

	2009	2010	2011	2012	2013
Кыргызская Республика	1 562,6	1 583,0	1 564,0	1 570,6	1 572,6
Баткенская область	127,7	131,0	130,7	132,2	132,2
Джалал-Абадская область	300,5	307,5	308,4	311,4	317,0
Иссык-Кульская область	117,2	117,8	116,1	116,1	116,0
Нарынская область	66,7	66,0	67,1	69,0	68,3
Ошская область	416,6	419,7	414,9	417,2	337,6
Таласская область	59,8	60,5	60,9	60,3	61,1
Чуйская область	213,1	215,1	211,3	212,1	210,7
г. Бишкек	260,8	265,4	254,6	252,3	246,9
г. Ош	82,9

Таблица 3.4: Численность экономически активной молодежи по территории
(тыс. человек)

	2009	2010	2011	2012	2013
Кыргызская Республика	855,0	861,8	854,7	830,3	857,2
Баткенская область	71,8	68,9	69,0	65,6	65,2
Джалал-Абадская область	167,5	169,0	171,8	173,1	181,0
Иссык-Кульская область	61,5	55,6	53,9	53,7	50,4
Нарынская область	29,8	26,3	27,9	28,0	25,3
Ошская область	245,2	251,7	248,6	242,4	223,8
Таласская область	35,0	35,7	34,5	29,8	35,2
Чуйская область	118,1	123,7	119,8	118,4	113,8
г. Бишкек	126,0	130,9	129,3	119,2	131,8
г. Ош	30,7

Таблица 3.5: Численность экономически активной молодежи по уровню образования, месту проживания и полу
(тыс. человек)

Годы	Всего в возрасте 15-28 лет	в том числе имеют образование						
		высшее профессиональное	незавершенное высшее профессиональное	среднее профессиональное	начальное профессиональное	среднее (полное) общее	основное общее	начальное общее, не имеют начального общего и неграмотные
Все население								
2009	855,0	115,2	46,6	40,0	41,4	460,6	110,9	40,3
2010	861,8	119,8	50,2	45,8	46,4	458,1	102,6	38,9
2011	854,7	130,5	42,8	48,8	47,7	450,6	102,3	32,0
2012	830,3	132,7	26,8	51,4	49,4	441,0	94,8	34,1
2013	857,2	122,7	30,9	43,0	38,3	497,0	104,4	20,8
Городское население								
2009	273,5	67,8	24,0	20,8	16,7	104,6	32,1	7,4
2010	276,7	75,9	25,3	22,2	18,9	95,3	32,3	6,7
2011	281,9	81,9	19,6	25,1	20,6	99,2	30,8	4,7
2012	254,8	78,5	12,1	24,9	20,0	89,6	25,4	4,4
2013	256,8	65,2	11,2	21,7	15,7	112,3	25,8	4,9
Сельское население								
2009	581,5	47,3	22,6	19,2	24,7	356,0	78,7	32,9
2010	585,2	43,9	24,8	23,7	27,5	362,8	70,2	32,2
2011	572,8	48,6	23,2	23,7	27,1	351,5	71,5	27,3
2012	575,4	54,2	14,7	26,5	29,5	351,4	69,3	29,7
2013	600,4	57,6	19,6	21,4	22,7	384,7	78,6	15,9
Мужчины								
2009	523,3	55,3	26,0	18,5	31,3	290,8	75,0	26,2
2010	536,6	62,6	29,4	19,5	34,1	292,1	71,8	27,2
2011	529,4	70,1	24,1	19,2	35,0	290,1	69,2	21,8
2012	523,0	67,7	15,4	20,2	37,9	292,1	65,7	24,0
2013	535,9	59,9	20,1	19,3	29,8	323,1	68,5	15,3
Женщины								
2009	331,7	59,8	20,6	21,5	10,0	169,8	35,9	14,1
2010	325,2	57,2	20,8	26,4	12,3	166,0	30,8	11,7
2011	325,3	60,4	18,7	29,6	12,8	160,6	33,1	10,2
2012	307,3	65,1	11,4	31,2	11,5	148,9	29,1	10,1
2013	321,3	62,9	10,8	23,7	8,5	174,0	35,9	5,5

Таблица 3.6: Численность молодежи, занятой в экономике, по возрастным группам, месту проживания и полу
(Т ыс. человек)

	2009	2010	2011	2012	2013
	Все население				
Всего в возрасте 15-28 лет	734,8	740,7	735,0	714,3	756,3
в том числе:					
15-18	108,4	94,3	86,2	71,9	87,1
19-23	302,8	306,4	303,9	284,1	305,5
24-28	323,7	340,0	344,9	358,3	363,7
	Городское население				
Всего в возрасте 15-28 лет	219,4	221,6	226,8	207,0	218,9
в том числе:					
15-18	15,8	14,2	12,0	7,6	10,5
19-23	91,0	89,8	94,1	72,7	84,4
24-28	112,6	117,6	120,7	126,7	124,0
	Сельское население				
Всего в возрасте 15-28 лет	515,4	519,1	508,2	507,3	537,4
в том числе:					
15-18	92,5	80,0	74,2	64,3	76,6
19-23	211,8	216,6	209,8	211,4	221,1
24-28	211,1	222,5	224,2	231,6	239,6
	Мужчины				
Всего в возрасте 15-28 лет	457,1	471,0	465,4	456,0	483,0
в том числе:					
15-18	69,0	61,6	51,6	42,2	54,1
19-23	187,1	195,2	193,1	186,8	196,0
24-28	200,9	214,2	220,7	227,0	232,9
	Женщины				
Всего в возрасте 15-28 лет	277,8	269,6	269,6	258,3	273,3
в том числе:					
15-18	39,3	32,7	34,6	29,6	33,0
19-23	115,7	111,1	110,8	97,3	109,5
24-28	122,7	125,8	124,2	131,3	130,8

Таблица 3.7: Численность молодежи, занятой в экономике, по уровню образования, месту проживания и полу

(*т. тыс. человек*)

Годы	Всего в возрасте 15-28 лет	в том числе имеют образование						
		высшее профессиональное	незавершенное высшее профессиональное	среднее профессиональное	начальное профессиональное	среднее (полное) общее	основное общее	начальное общее, не имеют начального общего и неграмотные
Все население								
2009	734,8	104,7	33,5	34,4	37,1	394,7	94,4	36,0
2010	740,7	106,9	36,9	37,8	42,0	393,2	88,7	35,1
2011	735,0	114,4	31,3	41,6	40,3	389,6	89,3	28,5
2012	714,3	118,4	19,5	42,8	41,1	388,1	74,6	29,7
2013	756,3	104,9	26,0	37,8	33,9	451,4	85,3	17,0
Городское население								
2009	219,4	60,6	13,9	17,5	13,7	81,7	25,6	6,4
2010	221,6	67,0	16,5	17,2	15,9	73,9	26,2	4,9
2011	226,8	72,1	12,6	20,6	17,3	76,2	24,6	3,4
2012	207,0	71,2	7,0	20,1	15,6	71,1	18,6	3,5
2013	218,9	54,5	10,4	18,3	13,0	97,9	20,6	4,2
Сельское население								
2009	515,4	44,0	19,6	16,8	23,4	313,0	68,8	29,7
2010	519,1	39,9	20,4	20,6	26,1	319,3	62,5	30,2
2011	508,2	42,3	18,7	21,0	23,0	313,4	64,8	25,1
2012	507,3	47,3	12,6	22,7	25,6	317,0	56,1	26,2
2013	537,4	50,4	15,6	19,5	20,9	353,4	64,7	12,8
Мужчины								
2009	457,1	49,6	19,2	15,6	27,6	255,4	65,8	24,0
2010	471,0	54,7	22,1	15,6	30,2	258,8	64,0	25,5
2011	465,4	62,0	18,8	16,3	29,9	257,5	61,1	19,8
2012	456,0	60,1	12,6	16,1	31,1	261,0	52,8	22,2
2013	483,0	52,0	19,1	16,3	26,6	298,8	56,8	13,3
Женщины								
2009	277,8	55,1	14,3	18,8	9,5	139,3	28,7	12,1
2010	269,6	52,2	14,8	22,2	11,8	134,4	24,6	9,6
2011	269,6	52,5	12,4	25,4	10,4	132,0	28,2	8,7
2012	258,3	58,3	6,9	26,6	10,0	127,1	21,8	7,5
2013	273,3	53,0	6,9	21,5	7,3	152,5	28,5	3,6

Таблица 3.8: Численность молодежи, занятой в экономике, по возрастным группам и видам экономической деятельности в 2013г.

(тыс. человек)

	Всего в возрасте 15-28 лет	в том числе в возрасте, лет		
		15-18	19-23	24-28
Всего	756,3	87,1	305,5	363,7
в том числе:				
Сельское хозяйство, лесное хозяйство и рыбоводство	247,7	59,8	99,8	88,1
Добыча полезных ископаемых	2,1	0,2	0,4	1,5
Обрабатывающая промышленность	49,0	4,7	20,4	23,9
Обеспечение (снабжение) электроэнергией, газом, паром и кондиционированным воздухом	6,8	...	2,1	4,7
Водоснабжение, очистка, обработка отходов и получение вторичного сырья	6,8	0,1	1,8	4,9
Строительство	109,0	5,3	48,4	55,3
Оптовая и розничная торговля, ремонт автомобилей и мотоциклов	138,0	9,4	56,0	72,6
Транспортная деятельность и хранение грузов	28,7	0,7	10,0	18,0
Деятельность гостиниц и ресторанов	40,1	3,7	23,4	13,0
Информация и связь	10,7	0,2	3,5	7,0
Финансовое посредничество и страхование	8,4	...	2,5	5,9
Операции с недвижимым имуществом	0,8	0,8
Профессиональная, научная и техническая деятельность	3,7	...	0,8	2,9
Административная и вспомогательная деятельность	5,5	...	2,4	3,1
Государственное управление	27,6	1,2	12,7	13,7
Образование	37,0	0,4	9,3	27,2
Здравоохранение и социальное обслуживание населения	17,7	0,3	4,8	12,6
Искусство, развлечение и отдых	4,2	0,2	2,0	1,9
Прочая обслуживающая деятельность	7,7	0,7	3,0	4,0
Деятельность частных домашних хозяйств	4,8	0,3	2,1	2,4
Деятельность экстерриториальных организаций

Таблица 3.9: Численность молодежи, занятой в экономике, по группам занятий на основной работе
(тыс. человек)

	2009	2010	2011	2012	2013
Всего	734,8	740,7	735,0	714,3	756,3
в том числе по занятиям:					
руководители (представители) органов власти и управления всех уровней, включая руководителей учреждений, организаций и предприятий	3,5	2,8	3,8	0,8	2,5
специалисты высшего уровня квалификации	47,3	48,5	49,8	53,2	51,4
специалисты среднего уровня квалификации	22,9	24,4	30,5	35,2	37,1
служащие, занятые подготовкой информации, оформлением документации, учетом, финансовым и информационным обслуживанием	16,3	16,5	13,9	12,0	9,6
работники сферы обслуживания, жилищно-коммунального хозяйства, торговли и родственных видов деятельности	124,6	126,7	128,0	123,9	136,1
квалифицированные рабочие сельского, лесного, охотничьего хозяйства, рыболовства и рыболовства	256,1	238,5	222,3	219,5	219,5
квалифицированные рабочие крупных и мелких промышленных предприятий, художественных промыслов, строительства, транспорта, связи, геологии и разведки недр	165,5	165,5	155,4	146,6	152,3
операторы и аппаратчики, машинисты установок и машин, слесари-сборщики	28,3	32,7	32,6	34,4	56,8
неквалифицированные рабочие	70,4	85,0	98,7	88,7	91,0

Таблица 3.10: Уровень занятости молодежи по уровню образования, месту проживания и полу

(в процентах к численности и населению в возрасте 15-28 лет)

Годы	Всего в возрасте 15-28 лет	в том числе имеют образование						начальное общее, не имеют начального общего и неграмотные
		высшее профессиональное	незавершенное высшее профессиональное	среднее профессиональное	начальное профессиональное	среднее (полное) общее	основное общее	
Все население								
2009	47,0	74,0	34,2	59,4	71,6	54,0	29,6	22,0
2010	46,8	71,9	34,7	59,1	76,1	53,6	28,1	21,9
2011	47,0	70,0	37,0	60,7	74,4	54,3	27,7	18,5
2012	45,5	71,2	27,2	61,3	69,6	53,2	23,1	19,7
2013	48,1	66,2	31,0	62,5	72,8	56,8	26,6	15,7
Городское население								
2009	38,7	73,3	27,7	63,3	67,6	37,2	22,3	12,4
2010	38,9	73,5	29,8	55,7	68,9	35,3	23,3	10,4
2011	40,8	74,5	28,6	59,4	74,4	35,7	22,9	9,1
2012	38,0	73,5	17,1	57,0	63,4	34,2	17,7	10,2
2013	40,9	65,0	26,8	56,3	73,8	41,4	22,1	12,6
Сельское население								
2009	51,7	75,0	41,1	55,8	74,1	61,3	33,7	26,4
2010	51,2	69,5	40,1	62,3	81,3	61,0	30,8	26,6
2011	50,4	63,4	46,1	62,1	74,5	62,2	30,1	21,5
2012	49,5	68,1	40,5	65,8	74,1	60,7	25,7	22,5
2013	51,8	67,6	34,6	69,8	72,1	63,3	28,5	17,1
Мужчины								
2009	57,9	84,5	41,6	72,5	79,0	67,4	39,2	29,2
2010	58,8	83,4	45,3	67,4	79,7	68,8	39,2	29,6
2011	58,6	84,4	49,0	72,4	79,6	69,3	36,5	23,8
2012	57,5	84,8	40,2	69,7	72,6	69,1	31,0	28,9
2013	60,9	83,1	50,6	78,6	84,3	70,9	35,2	23,0
Женщины								
2009	36,0	66,6	27,7	51,6	56,3	39,6	18,9	14,8
2010	34,5	62,9	25,7	54,4	68,3	37,7	16,2	12,9
2011	35,0	58,2	27,1	55,1	62,6	38,3	18,2	12,3
2012	33,2	61,2	17,1	57,2	61,7	36,1	14,3	10,2
2013	35,1	55,2	15,0	54,2	48,5	40,8	17,9	7,3

**Таблица 3.11: Численность молодежи, занятой в неформальном секторе,
по возрастным группам, месту проживания и полу**
(тыс. человек)

	2009	2010	2011	2012	2013
Все население					
Всего в возрасте 15-28 лет	591,7	591,8	575,2	556,0	597,1
в том числе:					
15-18	99,8	87,4	83,1	69,3	84,1
19-23	251,2	246,5	240,9	227,3	248,3
24-28	240,7	257,9	251,3	259,4	264,7
Городское население					
Всего в возрасте 15-28 лет	151,4	144,9	141,9	123,2	135,7
в том числе:					
15-18	14,1	12,6	10,8	7,2	9,2
19-23	68,0	62,5	63,5	46,6	53,8
24-28	69,2	69,8	67,6	69,4	72,7
Сельское население					
Всего в возрасте 15-28 лет	440,4	446,9	433,3	432,8	461,4
в том числе:					
15-18	85,7	74,7	72,2	62,1	74,9
19-23	183,2	184,0	177,4	180,7	194,5
24-28	171,5	188,2	183,7	190,0	192,0
Мужчины					
Всего в возрасте 15-28 лет	380,5	391,8	374,3	369,2	398,7
в том числе:					
15-18	64,0	58,2	49,4	40,5	52,1
19-23	158,4	161,3	157,0	153,1	164,8
24-28	158,1	172,3	167,9	175,6	181,8
Женщины					
Всего в возрасте 15-28 лет	211,2	200,0	200,9	186,8	198,5
в том числе:					
15-18	35,7	29,1	33,7	28,7	32,0
19-23	92,7	85,2	83,9	74,3	83,5
24-28	82,7	85,7	83,4	83,8	83,0

Таблица 3.12: Распределение молодежи, занятой в неформальном секторе по возрастным группам, месту проживания и полу
(в процентах к общей численности занятого населения соответствующей возрастной группы)

	2009	2010	2011	2012	2013
Все население					
Всего в возрасте 15-28 лет	80,5	79,9	78,3	77,8	79,0
в том числе:					
15-18	92,1	92,7	96,4	96,4	96,6
19-23	83,0	80,5	79,3	80,0	81,2
24-28	74,4	75,8	72,8	72,4	72,8
Городское население					
Всего в возрасте 15-28 лет	69,0	65,4	62,6	59,5	62,0
в том числе:					
15-18	89,1	88,8	90,4	94,6	87,9
19-23	74,7	69,6	67,5	64,1	63,7
24-28	61,5	59,3	56,0	54,8	58,6
Сельское население					
Всего в возрасте 15-28 лет	85,4	86,1	85,3	85,3	85,9
в том числе:					
15-18	92,5	93,4	97,3	96,6	97,8
19-23	86,5	85,0	84,5	85,5	87,9
24-28	81,3	84,6	81,9	82,0	80,1
Мужчины					
Всего в возрасте 15-28 лет	83,2	83,2	80,4	81,0	82,5
в том числе:					
15-18	92,7	94,6	95,7	95,9	96,3
19-23	84,7	82,6	81,3	81,9	84,1
24-28	78,7	80,4	76,0	77,3	78,1
Женщины					
Всего в возрасте 15-28 лет	76,0	74,2	74,5	72,3	72,6
в том числе:					
15-18	90,9	89,1	97,4	97,0	97,2
19-23	80,1	76,6	75,7	76,3	76,2
24-28	67,4	68,1	67,1	63,8	63,4

Таблица 3.13: Численность безработной молодежи по возрастным группам, месту проживания и полу
(тыс. человек)

	2009	2010	2011	2012	2013
Все население					
Всего в возрасте 15-28 лет	120,2	121,2	119,7	115,9	100,9
в том числе:					
15-18	17,6	20,5	17,5	19,5	17,3
19-23	69,6	62,1	62,4	60,9	44,0
24-28	33,0	38,6	39,7	35,5	39,6
Городское население					
Всего в возрасте 15-28 лет	54,1	55,1	55,1	47,8	37,8
в том числе:					
15-18	6,6	6,6	7,8	5,8	4,3
19-23	35,4	30,7	30,3	26,9	15,8
24-28	12,1	17,8	17,0	15,2	17,8
Сельское население					
Всего в возрасте 15-28 лет	66,1	66,1	64,6	68,1	63,1
в том числе:					
15-18	11,1	13,9	9,7	13,7	13,0
19-23	34,2	31,3	32,2	34,0	28,2
24-28	20,8	20,8	22,7	20,3	21,8
Мужчины					
Всего в возрасте 15-28 лет	66,2	65,6	64,0	67,0	52,9
в том числе:					
15-18	10,6	10,6	9,6	10,7	10,0
19-23	37,8	34,6	33,1	35,2	23,1
24-28	17,8	20,4	21,3	21,1	19,8
Женщины					
Всего в возрасте 15-28 лет	53,9	55,6	55,7	48,9	48,0
в том числе:					
15-18	7,0	9,9	7,9	8,8	7,3
19-23	31,7	27,5	29,4	25,7	20,8
24-28	15,2	18,1	18,4	14,4	19,8

Таблица 3.14: Уровень безработицы среди молодежи по возрастным группам, месту проживания и полу
(в процентах)

	2009	2010	2011	2012	2013
Все население					
Всего в возрасте 15-28 лет	14,1	14,1	14,0	14,0	11,8
в том числе:					
15-18	14,0	17,9	16,9	21,3	16,6
19-23	18,7	16,8	17,0	17,6	12,6
24-28	9,2	10,2	10,3	9,0	9,8
Городское население					
Всего в возрасте 15-28 лет	19,8	19,9	19,5	18,8	14,7
в том числе:					
15-18	29,3	31,6	39,3	43,3	28,8
19-23	28,0	25,5	24,3	27,0	15,7
24-28	9,7	13,1	12,3	10,7	12,5
Сельское население					
Всего в возрасте 15-28 лет	11,4	11,3	11,3	11,8	10,5
в том числе:					
15-18	10,7	14,8	11,6	17,6	14,5
19-23	13,9	12,6	13,3	13,9	11,3
24-28	9,0	8,5	9,2	8,1	8,3
Мужчины					
Всего в возрасте 15-28 лет	12,7	12,2	12,1	12,8	9,9
в том числе:					
15-18	13,3	14,6	15,7	20,1	15,5
19-23	16,8	15,0	14,6	15,9	10,5
24-28	8,1	8,7	8,8	8,5	7,8
Женщины					
Всего в возрасте 15-28 лет	16,3	17,1	17,1	15,9	14,9
в том числе:					
15-18	15,1	23,3	18,6	23,0	18,2
19-23	21,5	19,8	20,9	20,9	16,0
24-28	11,0	12,6	12,9	9,9	13,2

Таблица 3.15: Численность безработной молодежи, имеющей опыт работы, по причинам незанятости

	2009	2010	2011	2012	2013
	Тысяч человек				
Всего	54,2	47,2	45,1	40,3	22,2
из них оставили прежнее место работы в связи с:					
высвобождением, сокращением штатов, ликвидацией предприятия	5,0	3,7	3,9	4,0	0,1
ликвидацией собственного дела	2,1	1,6	1,0	0,9	0,0
увольнением по собственному желанию	5,8	8,2	5,0	5,3	3,2
окончанием срока временной, сезонной работы, работы по контракту	27,4	18,2	24,9	17,7	10,6
выходом на пенсию	0,1	0,1	0,1	-	0,6
переменой места жительства	0,4	1,1	0,3	0,5	0,2
по состоянию здоровья	3,5	2,3	1,9	2,2	1,1
по личным семейным причинам	8,7	8,0	5,1	7,5	4,1
другими причинами	1,1	4,0	2,9	2,2	2,2
	В процентах к итогу				
Всего	100	100	100	100	100
из них оставили прежнее место работы в связи с:					
высвобождением, сокращением штатов, ликвидацией предприятия	9,2	7,8	8,6	10,0	0,6
ликвидацией собственного дела	3,9	3,4	2,2	2,2	0,2
увольнением по собственному желанию	10,7	17,4	11,1	13,2	14,3
окончанием срока временной, сезонной работы, работы по контракту	50,6	38,6	55,2	43,9	47,9
выходом на пенсию	0,2	0,2	0,2	-	2,5
переменой места жительства	0,7	2,3	0,7	1,1	1,0
по состоянию здоровья	6,5	4,9	4,2	5,5	4,7
по личным семейным причинам	16,1	16,9	11,3	18,6	18,7
другими причинами	2,1	8,5	6,5	5,4	10,1

Таблица 3.16: Численность безработной молодежи по уровню образования, месту проживания и полу
(тыс. человек)

Годы	Всего в возрасте 15-28 лет	в том числе имеют образование						
		высшее профессиональное	незавершенное высшее профессиональное	среднее профессиональное	начальное профессиональное	среднее (полное) общее	основное общее	начальное общее, не имеют начального общего и неграмотные
Все население								
2009	120,2	10,5	13,1	5,6	4,3	65,9	16,4	4,3
2010	121,2	12,9	13,2	8,0	4,4	64,9	13,9	3,8
2011	119,7	16,1	11,5	7,1	7,4	61,1	13,0	3,5
2012	115,9	14,3	7,2	8,6	8,3	52,9	20,1	4,4
2013	100,9	17,8	4,9	5,2	4,5	45,6	19,1	3,8
Городское население								
2009	54,1	7,2	10,1	3,3	3,0	22,9	6,6	1,0
2010	55,1	8,9	8,8	4,9	3,0	21,3	6,2	1,9
2011	55,1	9,8	7,0	4,4	3,3	23,0	6,2	1,3
2012	47,8	7,4	5,1	4,8	4,4	18,5	6,8	0,9
2013	37,8	10,6	0,9	3,3	2,7	14,4	5,2	0,7
Сельское население								
2009	66,1	3,3	3,0	2,4	1,2	43,0	9,9	3,3
2010	66,1	4,0	4,4	3,1	1,4	43,6	7,7	1,9
2011	64,6	6,2	4,5	2,7	4,1	38,1	6,8	2,2
2012	68,1	6,9	2,1	3,8	3,9	34,4	13,3	3,6
2013	63,1	7,1	4,0	1,9	1,8	31,3	13,9	3,1
Мужчины								
2009	66,2	5,8	6,9	2,9	3,7	35,4	9,2	2,3
2010	65,6	7,9	7,2	3,9	3,9	33,2	7,8	1,7
2011	64,0	8,1	5,3	2,9	5,0	32,5	8,1	2,0
2012	67,0	7,6	2,8	4,0	6,8	31,0	12,9	1,8
2013	52,9	7,9	0,9	3,0	3,2	24,2	11,6	2,0
Женщины								
2009	53,9	4,7	6,3	2,7	0,5	30,5	7,2	2,0
2010	55,6	5,0	6,0	4,1	0,5	31,7	6,2	2,1
2011	52,2	8,0	6,2	4,2	2,4	27,8	3,0	0,5
2012	48,9	6,7	4,5	4,6	1,5	21,9	7,2	2,6
2013	48,0	9,9	3,9	2,2	1,2	21,4	7,5	1,9

Таблица 3.17: Численность безработной молодежи по территории

	2009	2010	2011	2012	2013
Тысяч человек					
Кыргызская Республика	120,2	121,2	119,7	115,9	100,9
Баткенская область	9,2	9,6	10,1	9,7	10,1
Джалал-Абадская область	19,0	22,3	20,1	20,6	20,1
Иссык-Кульская область	10,5	12,0	10,3	10,3	6,9
Нарынская область	5,7	5,2	5,5	5,6	4,2
Ошская область	26,1	25,7	24,4	25,1	16,2
Таласская область	3,6	4,0	4,2	3,0	2,5
Чуйская область	19,3	17,4	19,0	19,5	19,6
г. Бишкек	26,8	25,0	26,1	22,1	19,3
г. Ош	2,0
В процентах к итогу					
Кыргызская Республика	100	100	100	100	100
Баткенская область	7,7	7,9	8,4	8,4	10,0
Джалал-Абадская область	15,8	18,4	16,8	17,8	19,9
Иссык-Кульская область	8,7	9,9	8,6	8,9	6,8
Нарынская область	4,7	4,3	4,6	4,8	4,2
Ошская область	21,7	21,2	20,4	21,6	16,1
Таласская область	3,0	3,3	3,5	2,6	2,5
Чуйская область	16,1	14,4	15,9	16,8	19,4
г. Бишкек	22,3	20,6	21,8	19,0	19,1
г. Ош	2,0

Таблица 3.18: Численность официально зарегистрированных безработных в возрасте 16-29 лет по полу и территории
(человек)

	2009	2010	2011	2012	2013
Всего					
Кыргызская Республика	26 263	25 778	24 878	26 376	24 801
Баткенская область	2 256	3 305	3 857	3 826	2 833
Джалал-Абадская область	6 714	4 646	4 724	5 336	5 104
Иссык-Кульская область	1 460	1 628	1 433	1 281	1 679
Нарынская область	3 477	3 251	3 103	3 176	3 224
Ошская область	6 420	6 814	5 556	6 181	5 561
Таласская область	955	803	883	1 003	901
Чуйская область	2 558	2 174	2 110	2 051	2 091
г.Бишкек	1 874	2 559	2 501	2 418	2 296
г.Ош	549	598	711	1 104	1 112
Женщины					
Кыргызская Республика	12 850	12 954	12 379	13 113	12 673
Баткенская область	979	1 267	1 316	1 456	908
Джалал-Абадская область	3 322	2 790	2 910	3 141	3 298
Иссык-Кульская область	769	878	771	655	785
Нарынская область	1 370	1 523	1 472	1 498	1 483
Ошская область	2 890	2 905	2 349	2 646	2 596
Таласская область	642	515	672	695	520
Чуйская область	1 572	1 177	1 089	1 089	1 158
г.Бишкек	1 211	1 599	1 516	1 461	1 465
г.Ош	95	300	284	472	460
Мужчины					
Кыргызская Республика	13 413	12 824	12 499	13 263	12 128
Баткенская область	1 277	2 038	2 541	2 370	1 925
Джалал-Абадская область	3 392	1 856	1 814	2 195	1 806
Иссык-Кульская область	691	750	662	626	894
Нарынская область	2 107	1 728	1 631	1 678	1 741
Ошская область	3 530	3 909	3 207	3 535	2 965
Таласская область	313	288	211	308	381
Чуйская область	986	997	1 021	962	933
г.Бишкек	663	960	985	957	831
г.Ош	454	298	427	632	652

Таблица 3.19: Распределение официально зарегистрированных безработных в возрасте 16-29 лет по полу и территории

(в процентах к общей численности официально зарегистрированных безработных)

	2009	2010	2011	2012	2013
Всего					
Кыргызская Республика	42,8	40,7	40,7	43,7	42,5
Баткенская область	38,5	60,3	67,7	68,8	52,9
Джалал-Абадская область	45,7	34,7	40,6	43,4	41,4
Иссык-Кульская область	31,5	36,1	32,7	32,5	40,4
Нарынская область	52,1	49,6	48,0	48,3	50,7
Ошская область	49,7	51,8	44,6	50,8	48,9
Таласская область	45,0	35,6	38,2	46,6	42,0
Чуйская область	39,0	35,1	34,6	34,7	36,2
г.Бишкек	28,7	26,0	25,9	26,0	26,9
г.Ош	38,9	30,1	30,0	45,1	46,8
Женщины					
Кыргызская Республика	41,0	38,7	39,0	42,7	42,1
Баткенская область	50,8	66,2	71,4	81,9	60,5
Джалал-Абадская область	41,7	38,2	44,7	47,5	48,8
Иссык-Кульская область	30,2	34,7	31,5	30,0	35,4
Нарынская область	43,5	48,4	47,7	47,3	45,3
Ошская область	56,1	51,9	45,7	52,7	54,4
Таласская область	43,7	32,3	41,5	54,0	38,4
Чуйская область	35,9	28,3	27,6	29,2	32,0
г.Бишкек	27,4	24,8	24,4	24,6	26,2
г.Ош	29,2	41,3	29,0	46,0	43,8
Мужчины					
Кыргызская Республика	44,6	42,8	42,7	44,8	42,9
Баткенская область	32,4	57,1	65,9	62,6	49,9
Джалал-Абадская область	50,5	30,5	35,3	38,6	32,4
Иссык-Кульская область	33,2	37,9	34,3	35,7	46,2
Нарынская область	59,8	50,6	48,3	49,2	56,4
Ошская область	45,5	51,7	43,9	49,5	45,0
Таласская область	47,9	43,8	30,4	35,6	48,4
Чуйская область	45,1	48,9	47,7	44,2	43,2
г.Бишкек	31,5	28,2	28,4	28,3	28,2
г.Ош	41,8	23,6	30,6	44,5	49,1

График 3.1: Уровень занятости молодежи по возрастным группам и месту проживания в 2013 г.

(в процентах к численности населения в возрасте 15-28 лет)



График 3.2: Уровень безработицы среди молодежи по уровню образования

(в процентах к экономически активному населению в возрасте 15-28 лет)

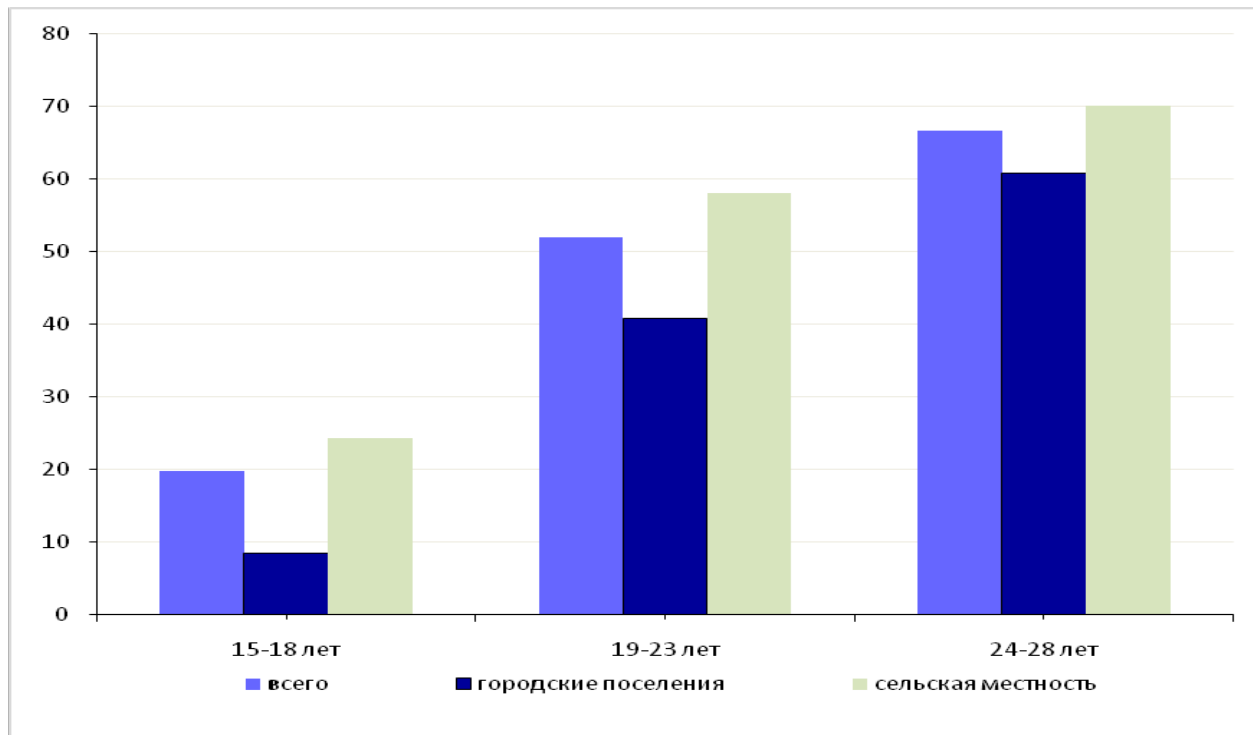
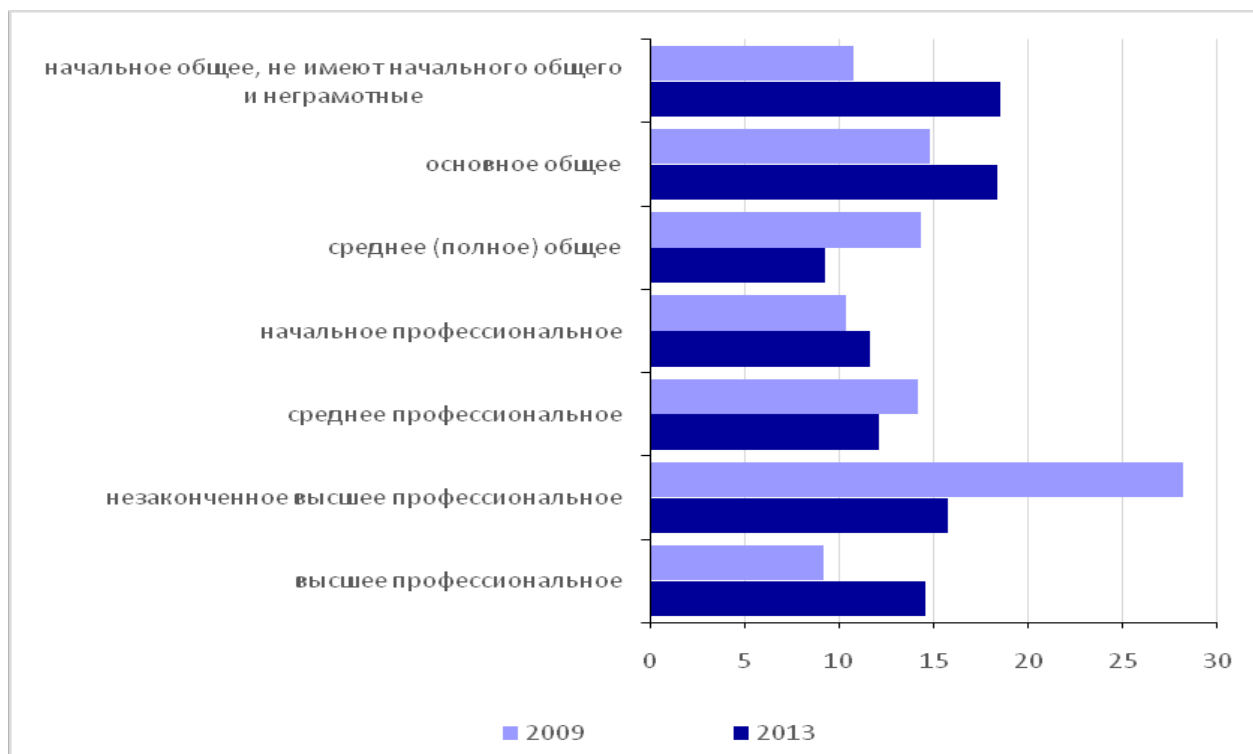

Методологические пояснения

Выборочное обследование населения по вопросам занятости является одним из основных методов сбора информации о рабочей силе. Это единственный источник информации, позволяющий осуществить одновременно измерение занятых экономической деятельностью, безработных и экономически неактивных лиц в соответствии с критериями Международной организации труда и оценить реальные размеры уровня безработицы как в целом по республике, так и по каждому региону.

В ноябре 2002г. Национальным статистическим комитетом Кыргызской Республики впервые, в рамках проекта «Обследование рабочей силы» при сотрудничестве и финансовой поддержке Департамента по международному развитию Великобритании (DFID), было проведено выборочное обследование 5 тыс. домашних хозяйств.

С февраля 2003г. также при сотрудничестве и финансовой поддержке Департамента по международному развитию Великобритании (DFID) началась реализация Кыргызского интегрированного обследования домашних хозяйств (КИОДХ), которое объединило в себе обследование бюджетов домашних хозяйств и обследование рабочей силы.

Выборочное интегрированное обследование бюджетов домашних хозяйств и рабочей силы проводится ежегодно на ежеквартальной основе.

Экономически активное население - часть населения, обеспечивающая в рассматриваемый период предложение рабочей силы для производства товаров и услуг. Численность экономически активного населения включает занятых и безработных. Экономически активное население ограничено установленным возрастом (15 лет и старше). Эта часть населения также называется рабочей силой.

Занятое население - лица, выполняющие работу по найму за вознаграждение, а также не по найму, самостоятельно или с одним или несколькими компаньонами, как с привлечением, так и без привлечения наемных работников для получения прибыли или семейного дохода или выполняющие работу без оплаты на семейном предприятии.

Занятые в неформальном секторе - лица, которые в течение обследуемого периода были заняты, по меньшей мере, в одной из производственных единиц неформального сектора независимо от их статуса занятости и от того, являлась ли данная работа для них основной или дополнительной. В качестве критерия определения единиц неформального сектора принят критерий отсутствия государственной регистрации в качестве юридического лица.

Безработные - это лица в возрасте от 15 лет и старше, которые в рассматриваемый период одновременно удовлетворяли следующим трём критериям:

- не имели работы (доходного занятия);
- занимались поиском работы, т.е. обращались в государственную или коммерческую службу занятости, использовали или помещали объявления в печати, непосредственно обращались к администрации предприятия (работодателю), использовали личные связи и т.д., или предпринимали шаги к организации собственного дела;
- были готовы приступить к работе в течение определенного периода времени.

Различают **общую безработицу**, т.е. в численности безработных учитываются все безработные, ищущие работу, как с помощью службы занятости, так и самостоятельно, и **официальную безработицу** - безработные, не занятые трудовой деятельностью граждане, обратившиеся в поисках работы в органы государственной службы занятости, и признанные безработными, согласно принятому в Кыргызской Республике Закону «О занятости населения».

Данные по официально зарегистрированным безработным получены от Министерства труда, миграции и молодежи Кыргызской Республики. Согласно Закону Кыргызской Республики «О занятости населения» официально зарегистрированными безработными считаются лица, достигшие 16 лет. Предусмотрена следующая разбивка безработных по возрасту: от 16 до 17 лет, от 18 до 19 лет, от 20 до 21 лет, от 22 до 24 лет, от 25 до 29 лет и т.д.

К безработным относятся также лица, которые в рассматриваемый период:

- не имели работы, но договорились о сроке начала работы (в течении 2 недель после рассматриваемого периода), и не продолжали дальнейшего его поиска;
- не имели работы, были готовы приступить к работе, но не искали работу, так как ожидали начало сезона;
- не имели работы, были готовы приступить, но не искали работу, так как ожидали ответа от администрации или работодателя на сделанное ранее обращение.

Безработные не обязательно должны быть зарегистрированы в службе занятости.

Экономически неактивное население – население в возрасте, установленном для измерения экономической активности, которые в обследуемый период не включено в состав экономически активного, т.е. занятых и безработных.

Экономически неактивное население, в зависимости от соответствия критериям поиска работы и готовности приступить к работе, включает тех, кто в обследуемый период:

- не работает, хочет работать, ищет работу, но не готов приступить к работе;
- не работает, хочет работать, но не ищет работу;
- не хочет работать.

В состав экономически неактивного населения входят следующие категории:

- учащиеся и студенты, слушатели и курсанты, посещающие дневные учебные заведения (включая дневные аспирантуры и докторантуры);
- лица, получающие пенсии по старости и на льготных условиях, а также получающие пенсии по потере кормильца при достижении ими пенсионного возраста;
- лица, получающие пенсии по инвалидности;
- лица, занятые ведением домашнего хозяйства, уходом за детьми, больными родственниками и т.п.;
- получатели дохода от собственности или капитала;
- отчаявшиеся найти работу, т.е. лица, которые прекратили поиск работы, исчерпав все возможности ее получения, но которые могут и готовы работать;
- прочие (все остальные лица, не попадающие ни под одну из вышеперечисленных категорий).

Уровень экономической активности - удельный вес численности экономически активного населения в общей численности населения, измеренный в процентах.

Уровень безработицы - удельный вес численности безработных в численности экономически активного населения, измеренный в процентах.

Уровень занятости - удельный вес численности занятых в общей численности населения, исчисляемый в процентах.

4. Здоровье молодежи

В разделе представлены статистические данные о заболеваемости молодежи различными видами болезней.

Для статистической разработки данных о заболеваемости населения Нацстаткомом применяется Международная стандартная классификация болезней, травм и причин смерти X пересмотра (МКБ-10), обеспечивающая сопоставимость сведений о заболеваемости и смертности.

Следует отметить, что в 2013г. по сравнению с 2009г. общий уровень заболеваемости подростков 15-17 лет (с впервые установленным диагнозом) увеличился на 2,3 процента и составил 405,1 случая заболевания с диагнозом, установленным впервые в жизни, на 1 000 населения соответствующего возраста. Отмечен рост заболеваемости такими болезнями, как врожденные аномалии и новообразования - в 1,7 раза, болезни глаза и его придатков - в 1,6 раза, болезни нервной системы, болезни психического расстройства и расстройства поведения и травмы и отравления - в 1,4 раза, болезни органов пищеварения - на 20,1 процента, болезни костно-мышечной системы и соединительной ткани - 11,9 процента, болезни мочеполовой системы - на 4,3 процента (Таблица 4.1).

В 2013г. в структуре заболеваний среди молодежи 27,9 процента пришлось на болезни органов дыхания, 15,6 процента - болезни системы пищеварения, 9,2 процента - травмы и отравления, 6,9 процента - болезни кожи и подкожной клетчатки, 6,6 процента - болезни мочеполовой системы, 6,5 процента - болезни глаза и его придатков, 5,5 процента - болезни нервной системы, 4,9 процента - инфекционные и паразитарные болезни и др. (Таблица 4.1).

Наиболее высокий уровень заболеваемости *туберкулезом* отмечен в 2009г. и приходился на возрастную группу 20-24 лет, как у мужчин (197,8 случаев на 100 тыс. мужского населения соответствующего возраста), так и у женщин (160,3 случая на 100 тыс. женского населения соответствующего возраста) (Таблица 4.2). Рост заболеваемости женщин, с одной стороны, может быть связан с их инфицированием от мужчин, имеющих более высокий риск заболевания туберкулезом. С другой стороны, заражению женщин может способствовать бедность, недостаточное питание, частые роды и ряд других факторов.

Заболеваемость молодежи *злокачественными новообразованиями* снизилась со 176 человек в 2009 году до 173 человек в 2013г., а число заболевших соответственно с 10,7 до 10,3 в расчете на 100 тыс. населения соответствующего возраста (Таблица 4.4).

В 2013г. среди молодежи в возрасте 15-29 лет с впервые установленным диагнозом, доля женщин составила 55,5 процента, мужчин – 44,5 процента. Наиболее часто болеют женщины в возрасте 25-29 лет (18 случаев на 100 тыс. женского населения соответствующего возраста), мужчины в возрасте 20-24 лет (21 случай на 100 тыс. мужского населения соответствующего возраста) (Таблица 4.4). Вместе с тем, уровень заболеваемости женщин злокачественными новообразованиями остается выше, чем у мужчин.

В последние годы наметилась устойчивая тенденция к снижению заболеваемости *сифилисом* среди молодежи. В 2013г. по сравнению с 2009г. она снизилась на 13 процентов, составив 30 случаев на 100 тыс. населения. Снижение заболеваемости, прежде всего, связано с низкой обращаемостью населения в медицинские организации, которое прибегает в таких случаях к самолечению или анонимному лечению. Наибольшее число заболевших сифилисом среди женщин приходится на возрастную группу от 20-24 лет, среди мужчин - 20-29 лет (Таблица 4.6). Имеет место тенденция превалирования уровня заболеваемости сифилисом среди женщин по сравнению с мужчинами.

Заболеваемость молодежи *гонореей* также имеет тенденцию к снижению. В 2013г. по сравнению с 2009г. она сократилась на 8 процентов, составив 36 случаев на 100 тыс. населения (Таблица 4.6).

На конец 2013г. на учете в Республиканском центре «СПИД» состояло 1339 молодых людей, живущих с ВИЧ-инфекцией (Таблица 4.11). Заболеваемость ВИЧ-инфекцией чаще встречается у мужчин в возрастной группе 25-29 лет и обусловлена, в основном, потреблением инъекционных наркотиков.

В 2013г. заболеваемость молодежи *алкогольной зависимостью* с впервые в жизни установленным диагнозом в расчете на 100 тыс. населения по сравнению с 2009г. снизилась в 4 раза. Алкоголизм, в основном, является мужской проблемой и среди мужчин заболеваемость им в 14 раз выше, чем среди женщин (Таблица 4.10).

По результатам Медико-демографического исследования Кыргызской Республики (МДИКР), проведенного Национальным статистическим комитетом Кыргызской Республики совместно с Министерством здравоохранения Кыргызской Республики в 2012г., установлено, что 41 процент мужчин в возрасте 25-29 лет и 31 процент в возрасте 20-24 лет употребляли, по крайней мере, одну порцию алкоголя за месяц до опроса. Употребление алкоголя за последний месяц резко возрастает с 7 процентов среди мужчин в возрасте 15-19 лет до 41 процента в возрасте 25-29 лет и 31 процента в возрасте 20-24 лет. Уровень потребления алкоголя имеет тенденцию к увеличению наряду с ростом уровня образования и благосостояния.

Почти восемь из десяти мужчин в возрасте 15-19 лет (78 процентов) никогда не употребляли алкоголь. Тем не менее, среди мужчин растет тенденция начального приема алкоголя в более молодом возрасте: среди мужчин в возрасте 20-24 лет, 36 процентов начали употреблять алкоголь в 18 лет и 62 процента начали употреблять его в возрасте 20 лет. Употребление алкоголя в возрасте 20 лет не снижается ниже 56 процентов среди мужчин во всех возрастных группах. Более трех четвертей мужчин начали употреблять алкоголь в 25 лет (78-86 процентов). Наиболее высокий уровень раннего употребления алкоголя среди мужчин 30 лет.

В 2013г. зарегистрировано 12,5 тыс. абортов среди молодых женщин в возрасте 15-29 лет, что на 5,5 процента меньше, чем в 2009г. (Таблица 4.14). Самопроизвольные выкидыши составляют 45,2 процента от общего числа абортов, что косвенно свидетельствует о низком уровне репродуктивного здоровья женщин детородного возраста. Искусственные аборты свыше 12 недель беременности в 2013г. составляли 18,4 процента в общем числе абортов, а мини-аборт - 37,7 процента.

Наибольшее число абортов (включая мини-аборт) приходится на возрастные группы 25-29 лет (46,8 процента) и 20-24 лет (40,1 процента), а на подростков 15-17 лет приходится около 2 процентов абортов (Таблица 4.14).

По результатам МДИКР 2012, по возрастной коэффициент искусственных абортов находится на низком уровне среди женщин в возрасте 15-19 лет, затем он резко возрастает до пикового показателя (45 на 1,000 женщин) среди женщин в возрасте 25-29 лет, и вновь снижается в более старших возрастных группах.

Основными причинами решения сделать искусственный аборт являлось состояние здоровья матерей, желание отложить беременность, нежелание иметь ребенка и социально-экономических причин (Таблица 4.15).

Таблица 4.1: Заболеваемость подростков в возрасте 15-17 лет по основным классам болезней

	2009	2010	2011	2012	2013
Зарегистрировано больных с диагнозом, установленным впервые	140485	133190	131382	146243	129107
Все болезни, тыс. человек					
из них:					
инфекционные и паразитарные болезни	7061	7139	6483	6705	6289
новообразования	98	130	120	218	160
болезни эндокринной системы, расстройства питания, нарушения обмена веществ	7871	9278	7221	7357	5907
болезни крови, кроветворных органов и отдельные нарушения, вовлекающие иммунный механизм	7427	5799	4325	5207	4889
психические расстройства и расстройства поведения	545	473	423	671	696
болезни нервной системы	5683	6074	6737	8087	7101
болезни глаза и его придатков	5885	6671	6788	10313	8343
болезни уха и сосцевидного отростка	6835	6110	7645	5975	6002
болезни системы кровообращения	1134	756	943	813	723
болезни органов дыхания	47429	41622	39577	35644	36003
болезни органов пищеварения	18708	15774	18684	32807	20161
болезни мочеполовой системы	9094	9887	8219	8281	8523
осложнения беременности, родов и послеродового периода	201	158	177	241	212
болезни кожи и подкожной клетчатки	9920	9914	9589	9188	8918
болезни костно-мышечной системы и соединительной ткани	2964	2753	3362	3018	3010
врожденные аномалии	105	91	110	99	152
травмы и отравления	9367	10323	10844	11478	11861
На 10 000 населения	395,9	379,1	381,7	440,6	405,1
из них:					
инфекционные и паразитарные болезни	19,9	20,3	18,8	20,2	19,7
новообразования	0,3	0,4	0,3	0,7	0,5
болезни эндокринной системы, расстройства питания, нарушения обмена веществ	22,2	26,4	21,0	22,2	18,5
болезни крови, кроветворных органов и отдельные нарушения, вовлекающие иммунный механизм	20,9	16,5	12,6	15,7	15,3
психические расстройства и расстройства поведения	1,5	1,3	1,2	2,0	2,2
болезни нервной системы	16,0	17,3	19,6	24,4	22,3
болезни глаза и его придатков	16,6	19,0	19,7	31,1	26,2
болезни уха и сосцевидного отростка	19,3	17,4	22,2	18,0	18,8
болезни системы кровообращения	3,2	2,2	2,7	2,4	2,3
болезни органов дыхания	133,7	118,5	115,0	107,4	113,0
болезни органов пищеварения	52,7	44,9	54,3	98,9	63,3
болезни мочеполовой системы	25,6	28,1	23,9	25,0	26,7
осложнения беременности, родов и послеродового периода ¹	1,1	0,9	1,0	1,5	1,4
болезни кожи и подкожной клетчатки	28,0	28,2	27,9	27,7	28,0
болезни костно-мышечной системы и соединительной ткани	8,4	7,8	9,8	9,1	9,4
врожденные аномалии	0,3	0,3	0,3	0,3	0,5
травмы и отравления	26,4	29,4	31,5	34,6	37,2

¹ На 1000 женщин в возрасте 15-17 лет.

Таблица 4.2: Заболеваемость молодежи 15-29 лет активным туберкулезом по полу и возрастным группам¹

	2009	2010	2011	2012	2013
Зарегистрировано больных с диагнозом, установленным впервые					
Всего, человек	2390	2327	2301	2347	2383
Мужчины	1323	1279	1264	1314	1296
в том числе в возрасте, лет:					
15-17	149	111	142	163	141
18-19	193	181	171	207	196
20-24	582	557	510	525	499
25-29	399	430	441	419	460
Женщины	1067	1048	1037	1033	1087
в том числе в возрасте, лет:					
15-17	102	119	135	148	134
18-19	162	133	145	163	159
20-24	471	452	395	361	412
25-29	332	344	362	361	382
На 100 000 населения соответствующего возраста					
Мужчины	159,7	153,3	151,2	156,5	153,6
в том числе в возрасте, лет:					
15-17	83,0	62,3	81,1	96,4	86,9
18-19	154,7	149,7	144,9	176,2	166,8
20-24	197,8	186,7	171,1	177,0	168,7
25-29	173,6	181,5	180,1	163,4	171,4
Женщины	130,7	127,6	126,1	125,4	131,5
в том числе в возрасте, лет:					
15-17	58,2	68,7	79,8	90,9	85,7
18-19	132,5	113,2	126,3	142,9	140,0
20-24	160,3	151,7	133,1	123,1	142,1
25-29	147,7	147,8	149,8	142,2	143,0

¹Здесь и далее в разделе – возрастные группы представлены в соответствии со статистической отчетностью Министерство здравоохранения Кыргызской Республики.

График 4.1: Заболеваемость молодежи активным туберкулезом по возрастным группам

(на 100 000 населения соответствующего возраста)



График 4.2: Заболеваемость молодежи злокачественными новообразованиями по возрастным группам

(на 100 000 населения соответствующего возраста)

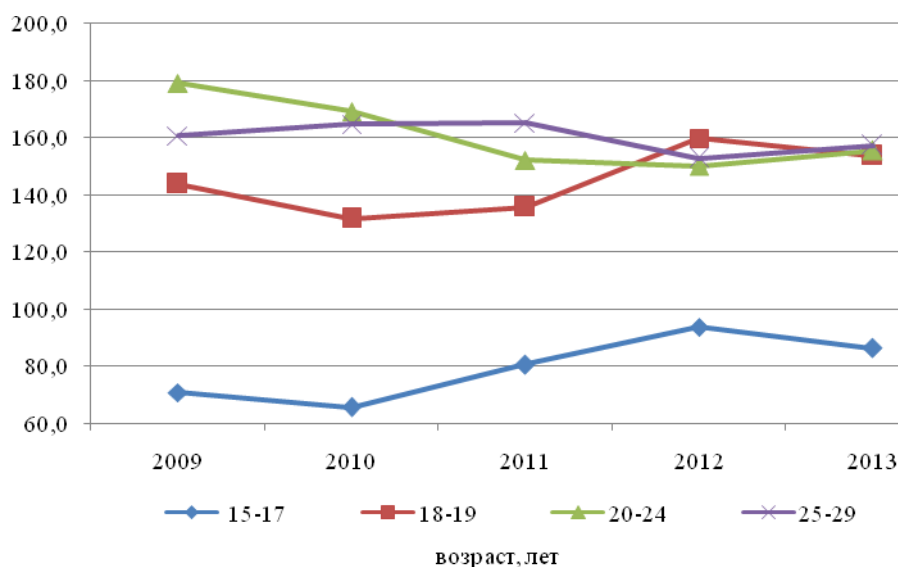

Таблица 4.3: Заболеваемость молодежи активным туберкулезом по возрастным группам и территории

	Зарегистрировано больных с диагнозом, установленным впервые - всего, человек					На 100 000 населения соответствующего возраста				
	2009	2010	2011	2012	2013	2009	2010	2011	2012	2013
	Кыргызская Республика	2390	2327	2301	2347	2383	145,3	140,5	138,8	141,1
в том числе в возрасте, лет:										
15-17	251	230	277	311	275	70,7	65,5	80,5	93,7	86,3
18-19	355	314	316	370	355	143,7	131,7	135,7	159,8	153,6
20-24	1053	1009	905	886	911	179,1	169,2	152,2	150,2	155,6
25-29	731	774	803	780	842	160,7	164,8	165,1	152,9	157,3
Баткенская область	152	159	147	192	193	112,3	116,1	106,7	138,2	137,8
в том числе в возрасте, лет:										
15-17	20	17	20	32	22	65,9	55,5	65,7	107,6	76,3
18-19	24	21	17	28	29	121,8	107,0	86,2	139,7	143,1
20-24	63	68	59	61	80	132,7	143,5	125,7	130,6	169,8
25-29	45	53	51	71	62	119,1	135,0	125,2	167,3	141,3
Джалал-Абадская область	376	401	377	372	390	119,4	125,5	116,8	114,0	118,3
в том числе в возрасте, лет:										
15-17	35	49	41	48	49	48,7	67,6	56,7	67,9	71,9
18-19	37	49	61	54	41	78,3	105,0	131,0	114,5	85,4
20-24	174	150	142	152	156	157,3	133,9	126,9	135,7	138,1
25-29	130	153	133	118	144	152,6	173,1	144,6	122,4	143,1
Иссык-Кульская область	109	108	109	97	110	89,0	87,7	88,4	78,6	89,0
в том числе в возрасте, лет:										
15-17	10	9	8	7	9	33,8	30,8	28,5	26,4	35,5
18-19	13	15	12	15	18	75,1	82,3	62,9	78,4	96,4
20-24	52	54	46	41	46	124,5	130,5	112,5	99,6	109,2
25-29	34	30	43	34	37	100,5	87,2	121,9	93,0	98,8
Нарынская область	101	97	81	93	64	145,1	137,5	113,7	129,7	88,5
в том числе в возрасте, лет:										
15-17	12	11	10	12	8	63,8	58,5	55,0	69,1	47,8
18-19	10	8	7	14	12	105,1	73,3	58,6	115,0	100,0
20-24	41	41	32	36	21	186,9	190,4	148,1	160,7	88,0
25-29	38	37	32	31	23	196,6	191,5	164,1	156,6	116,4
Ошская область	505	459	467	449	489	148,1	132,6	134,0	127,4	136,9
в том числе в возрасте, лет:										
15-17	46	41	53	41	53	57,4	50,4	65,3	51,6	68,9
18-19	82	60	54	65	62	164,8	118,5	104,4	122,8	114,6
20-24	213	199	184	204	194	181,3	169,8	158,5	174,2	161,7
25-29	164	159	176	139	180	175,1	163,9	176,6	135,1	169,6
Таласская область	89	106	115	99	101	139,3	164,0	177,1	152,2	155,0
в том числе в возрасте, лет:										
15-17	12	6	16	21	13	74,5	37,2	101,7	141,2	93,1
18-19	7	13	18	16	15	76,5	132,2	175,5	153,8	143,4
20-24	44	47	46	34	41	212,3	229,6	224,6	161,9	187,2
25-29	26	40	35	28	32	145,0	220,2	189,4	149,2	170,0
Чуйская область	501	484	456	491	476	221,4	213,5	201,9	218,1	211,9
в том числе в возрасте, лет:										
15-17	51	48	50	74	51	108,4	105,2	113,4	176,4	127,8
18-19	75	64	54	72	68	225,3	197,4	172,8	238,1	229,5
20-24	232	220	191	160	167	287,8	270,1	234,9	197,9	209,2
25-29	143	152	161	185	190	218,7	226,3	232,8	256,8	252,5
г. Бишкек	439	426	448	470	479	157,4	153,9	163,3	172,9	178,0
в том числе в возрасте, лет:										
15-17	52	41	72	65	57	119,0	100,5	187,1	179,8	163,6
18-19	79	73	74	87	101	178,3	201,1	239,2	301,3	368,7
20-24	186	200	169	167	174	167,4	171,9	144,5	149,7	168,9
25-29	122	112	133	151	147	152,9	134,4	151,1	158,6	141,5

ЗДОРОВЬЕ МОЛОДЕЖИ

(продолжение таблицы 4.3)

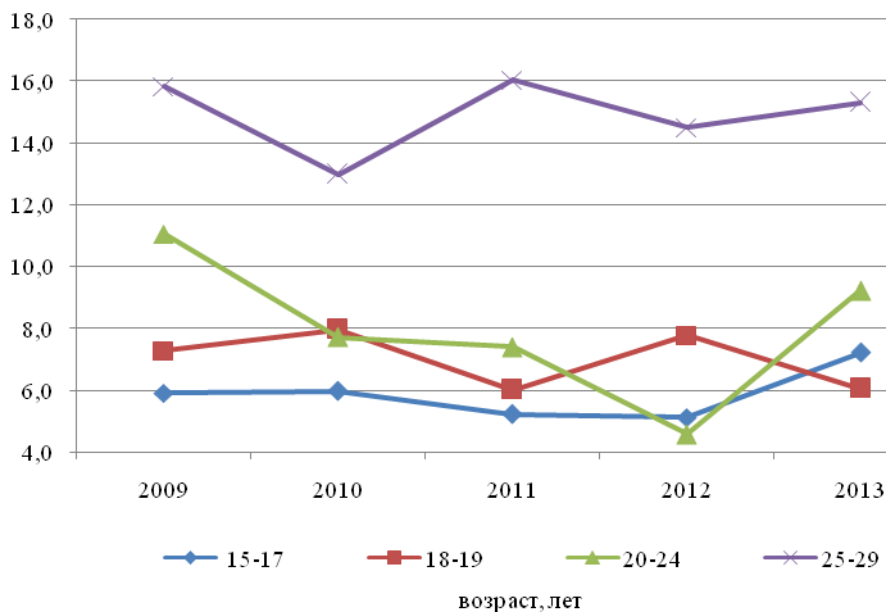
	Зарегистрировано больных с диагнозом, установленным впервые - всего, человек					На 100 000 населения соответствующего возраста				
	2009	2010	2011	2012	2013	2009	2010	2011	2012	2013
г. Ош	118	87	101	84	81	128,0	95,5	113,1	94,5	91,1
в том числе в возрасте, лет:										
15-17	13	8	7	11	13	75,5	49,0	44,4	73,2	92,7
18-19	28	11	19	19	9	167,1	79,8	167,5	179,9	85,1
20-24	48	30	36	31	32	132,3	78,0	93,2	83,4	91,9
25-29	29	38	39	23	27	132,5	168,6	165,6	88,2	91,6

Таблица 4.4: Заболеваемость молодежи злокачественными новообразованиями по полу и возрастным группам

	2009	2010	2011	2012	2013
Зарегистрировано больных с диагнозом, установленным впервые					
Всего, человек	176	147	154	136	173
Мужчины	77	75	61	50	77
в том числе в возрасте, лет:					
15-17	10	13	12	6	12
18-19	10	9	7	6	7
20-24	36	23	20	12	25
25-29	21	30	22	26	33
Женщины	99	72	93	86	96
в том числе в возрасте, лет:					
15-17	11	8	6	11	11
18-19	8	10	7	12	7
20-24	29	23	24	15	29
25-29	51	31	56	48	49
На 100 000 населения соответствующего возраста	10,7	8,9	9,3	8,2	10,4
Мужчины	9,3	9,0	7,3	6,0	9,1
в том числе в возрасте, лет:					
15-17	0,4	0,5	0,4	0,2	0,4
18-19	5,6	5,1	4,0	3,5	4,3
20-24	28,9	19,0	16,9	10,2	21,3
25-29	7,1	10,1	7,4	8,8	11,2
Женщины	12,1	8,8	11,3	10,4	11,6
в том числе в возрасте, лет:					
15-17	6,3	4,6	3,5	6,8	7,0
18-19	6,5	8,5	6,1	10,5	6,2
20-24	9,9	7,7	8,1	5,1	10,0
25-29	22,7	13,3	23,2	18,9	18,3

Таблица 4.5: Заболеваемость молодежи злокачественными новообразованиями по полу, возрастным группам и территории

	Зарегистрировано больных с диагнозом, установленным впервые - всего, человек					На 100 000 населения соответствующего возраста				
	2009	2010	2011	2012	2013	2009	2010	2011	2012	2013
Кыргызская Республика	176	147	154	136	173	10,7	8,9	9,3	8,2	10,4
в том числе в возрасте, лет:										
15-17	21	21	18	17	23	5,9	6,0	5,2	5,1	7,2
18-19	18	19	14	18	14	7,3	8,0	6,0	7,8	6,1
20-24	65	46	44	27	54	11,1	7,7	7,4	4,6	9,2
25-29	72	61	78	74	82	15,8	13,0	16,0	14,5	15,3
Баткенская область	15	14	9	9	10	11,1	10,2	6,5	6,5	7,1
в том числе в возрасте, лет:										
15-17	3	-	-	2	3	9,9	-	-	6,7	10,4
18-19	2	1	1	1	2	10,1	5,1	5,1	5,0	9,9
20-24	4	6	1	0	3	8,4	12,7	2,1	0,0	6,4
25-29	6	7	7	6	2	15,9	17,8	17,2	14,1	4,6
Джалал-Абадская область	21	28	31	18	25	6,7	8,8	9,6	5,5	7,6
в том числе в возрасте, лет:										
15-17	-	6	3	2	4	0,0	8,3	4,2	2,8	5,9
18-19	3	4	2	2	1	6,3	8,6	4,3	4,2	2,1
20-24	9	8	9	1	11	8,1	7,1	8,0	0,9	9,7
25-29	9	10	17	13	9	10,6	11,3	18,5	13,5	8,9
Иссык-Кульская область	15	14	18	16	29	12,2	11,4	14,6	13,0	23,5
в том числе в возрасте, лет:										
15-17	2	3	1	3	7	6,8	10,3	3,6	11,3	27,6
18-19	1	3	1	2	1	5,8	16,5	5,2	10,5	5,4
20-24	7	4	2	5	6	16,8	9,7	4,9	12,1	14,2
25-29	5	4	14	6	15	14,8	11,6	39,7	16,4	40,0
Нарынская область	9	5	5	8	9	12,9	7,1	7,0	11,2	12,4
в том числе в возрасте, лет:										
15-17	1	-	1	1	-	5,3	-	5,5	5,8	-
18-19	1	1	-	-	1	10,5	9,2	-	-	8,3
20-24	2	-	3	4	5	9,1	0,0	13,9	17,9	21,0
25-29	5	4	1	3	3	25,9	20,7	5,1	15,2	15,2
Ошская область	37	18	31	25	32	10,8	5,2	8,9	7,1	9,0
в том числе в возрасте, лет:										
15-17	6	3	5	2	-	7,5	3,7	6,2	2,5	-
18-19	3	4	1	1	4	6,0	7,9	1,9	1,9	7,4
20-24	16	6	6	8	12	13,6	5,1	5,2	6,8	10,0
25-29	12	5	19	14	16	12,8	5,2	19,1	13,6	15,1
Таласская область	5	6	2	3	5	7,8	9,3	3,1	4,6	7,7
в том числе в возрасте, лет:										
15-17	2	-	-	1	1	12,4	-	-	6,7	7,2
18-19	1	-	-	-	2	10,9	-	-	-	19,1
20-24	1	2	2	-	1	4,8	9,8	9,8	-	4,6
25-29	1	4	-	2	1	5,6	22,0	-	10,7	5,3
Чуйская область	39	38	26	25	31	17,2	16,8	11,5	11,1	13,8
в том числе в возрасте, лет:										
15-17	3	5	3	2	3	6,4	11,0	6,8	4,8	7,5
18-19	7	5	5	7	-	21,0	15,4	16,0	23,2	-
20-24	12	13	10	5	10	14,9	16,0	12,3	6,2	12,5
25-29	17	15	8	11	18	26,0	22,3	11,6	15,3	23,9
г. Бишкек	26	16	22	25	23	9,3	5,8	8,0	9,2	8,5
в том числе в возрасте, лет:										
15-17	2	3	3	3	3	4,6	7,4	7,8	8,3	8,6
18-19	-	1	4	4	2	-	2,8	12,9	13,9	7,3
20-24	10	5	7	3	4	9,0	4,3	6,0	2,7	3,9
25-29	14	7	8	15	14	17,5	8,4	9,1	15,8	13,5

ЗДОРОВЬЕ МОЛОДЕЖИ

(продолжение таблицы 4.5)

	Зарегистрировано больных с диагнозом, установленным впервые - всего, человек					На 100 000 населения соответствующего возраста				
	2009	2010	2011	2012	2013	2009	2010	2011	2012	2013
г. Ош	9	8	9	5	9	9,8	8,8	10,1	5,6	10,1
в том числе в возрасте, лет:										
15-17	2	1	2	-	2	11,6	6,1	12,7	-	14,3
18-19	-	-	-	1	1	-	-	-	9,5	9,5
20-24	4	2	4	1	2	11,0	5,2	10,4	2,7	5,7
25-29	3	5	3	3	4	13,7	22,2	12,7	11,5	13,6

Таблица 4.6: Заболеваемость молодежи инфекциями, передающимися половым путем по полу и возрастным группам

	2009	2010	2011	2012	2013
Зарегистрировано больных с диагнозом, установленным впервые					
Сифилис - всего, человек	568	427	483	397	503
Мужчины	265	195	239	166	173
в том числе в возрасте, лет:					
15-17	3	2	2	0	4
18-19	8	7	16	9	8
20-24	114	84	103	61	78
25-29	140	102	118	96	83
Женщины	303	232	244	231	330
в том числе в возрасте, лет:					
15-17	10	4	5	3	5
18-19	30	17	25	13	23
20-24	148	122	112	121	163
25-29	115	89	102	94	139
Гонорея - всего, человек	634	757	663	680	593
Мужчины	404	504	495	480	405
в том числе в возрасте, лет:					
15-17	8	19	6	12	8
18-19	77	56	46	58	60
20-24	190	260	236	233	191
25-29	129	169	207	177	146
Женщины	230	253	168	200	188
в том числе в возрасте, лет:					
15-17	1	16	4	6	11
18-19	28	30	15	22	23
20-24	87	130	87	99	87
25-29	114	77	62	73	67
На 100 000 населения соответствующего возраста					
Сифилис	34,5	25,8	29,1	23,9	30,1
Мужчины	32,0	23,4	28,6	19,8	20,5
в том числе в возрасте, лет:					
15-17	1,7	1,1	1,1	0,0	2,5
18-19	6,4	5,8	13,6	7,7	6,8
20-24	38,7	28,2	34,6	20,6	26,4
25-29	60,9	43,1	48,2	37,4	30,9

(продолжение таблицы 4.6)

	2009	2010	2011	2012	2013
Женщины	37,1	28,2	29,7	28,0	39,9
в том числе в возрасте, лет:					
15-17	5,7	2,3	3,0	1,8	3,2
18-19	24,5	14,5	21,8	11,4	20,2
20-24	50,4	41,0	37,7	41,2	56,2
25-29	51,1	38,2	42,2	37,0	52,0
Гонорея	38,5	45,7	40,0	40,9	35,5
Мужчины	48,8	60,4	59,2	57,2	48,0
в том числе в возрасте, лет:					
15-17	4,5	10,7	3,4	7,1	4,9
18-19	61,7	46,3	39,0	49,4	51,1
20-24	64,6	87,1	79,2	78,6	64,6
25-29	56,1	71,3	84,6	69,0	54,4
Женщины	28,2	30,8	20,4	24,3	22,7
в том числе в возрасте, лет:					
15-17	0,6	9,2	2,4	3,7	7,0
18-19	22,9	25,5	13,1	19,3	20,2
20-24	29,6	43,6	29,3	33,7	30,0
25-29	50,7	33,1	25,7	28,8	25,1

График 4.3: Заболеваемость молодежи сифилисом по возрастным группам

(на 100 000 населения соответствующего возраста)



График 4.4: Заболеваемость молодежи гонореей по возрастным группам

(на 100 000 населения соответствующего возраста)

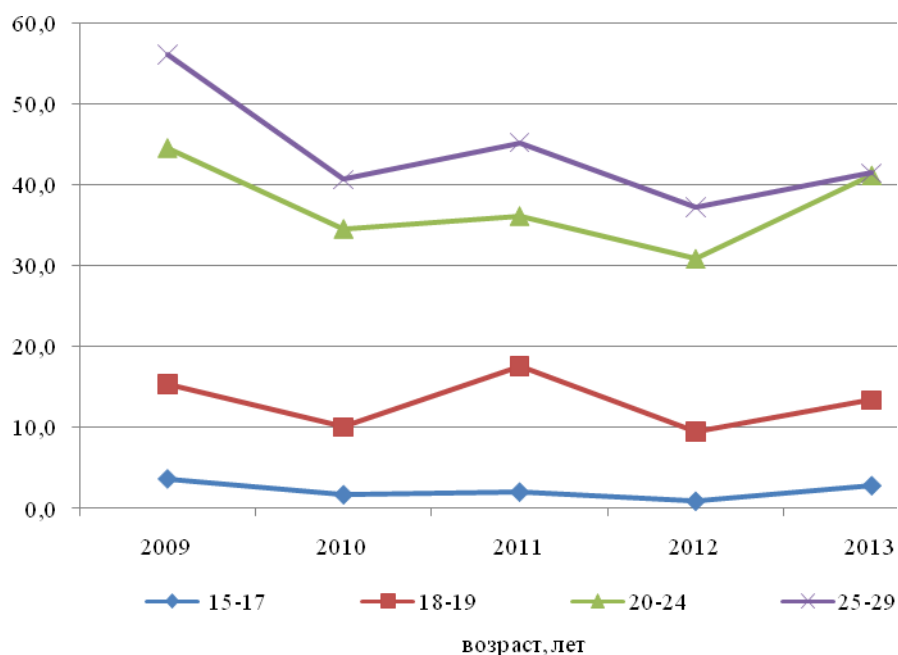

Таблица 4.7. Заболеваемость молодежи инфекциями, передающимися половым путем, по возрастным группам и территории

(человек)

	2009		2010		2011		2012		2013	
	сифилис	гонорея	сифилис	гонорея	сифилис	гонорея	сифилис	гонорея	сифилис	гонорея
Кыргызская Республика	568	634	427	757	483	663	397	680	503	593
в том числе в возрасте, лет:										
15-17	13	9	6	35	7	10	3	18	9	19
18-19	38	105	24	86	41	61	22	80	31	83
20-24	262	277	206	390	215	323	182	332	241	278
25-29	255	243	191	246	220	269	190	250	222	213
Баткенская область	10	7	7	21	5	22	8	18	4	24
в том числе в возрасте, лет:										
15-17	1	-	-	-	-	1	-	1	-	2
18-19	1	1	1	-	-	4	1	2	-	4
20-24	5	2	1	11	1	10	2	8	1	10
25-29	3	4	5	10	4	7	5	7	3	8
Джалал-Абадская область	34	35	21	34	33	49	21	32	26	40
в том числе в возрасте, лет:										
15-17	-	-	-	1	1	2	-	2	1	-
18-19	2	6	-	4	4	4	-	1	1	2
20-24	16	13	10	17	12	25	12	17	16	18
25-29	16	16	11	12	16	18	9	12	8	20

ЗДОРОВЬЕ МОЛОДЕЖИ

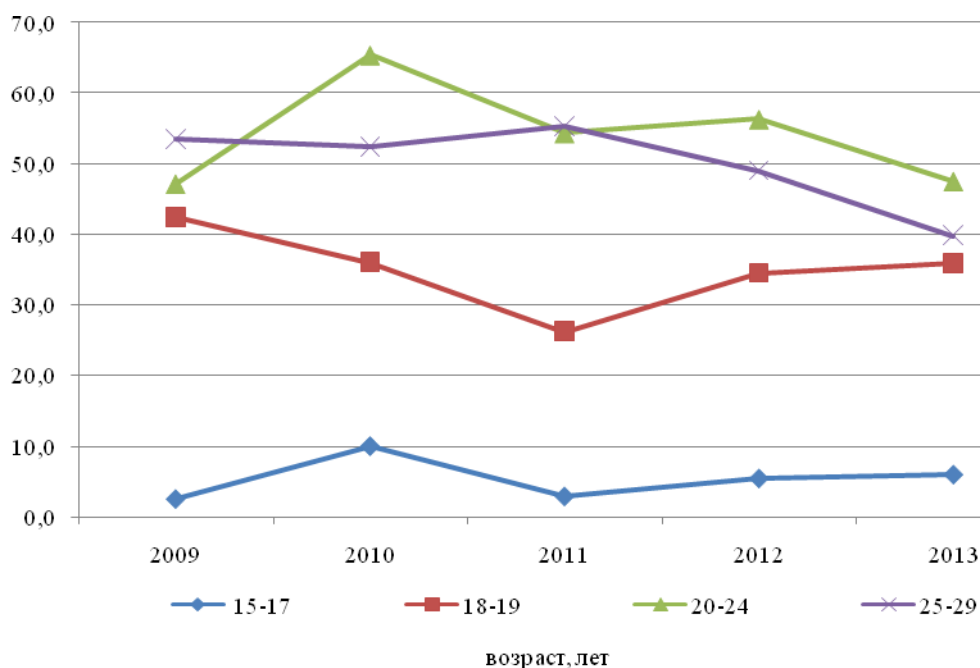
(продолжение таблицы 4.7)

	2009		2010		2011		2012		2013	
	сифилис	гонорея	сифилис	гонорея	сифилис	гонорея	сифилис	гонорея	сифилис	гонорея
Иссык-Кульская область	99	80	76	134	60	134	51	105	56	93
в том числе										
в возрасте, лет:										
15-17	5	3	0	4	2	2	0	3	2	5
18-19	7	9	4	8	5	10	5	11	10	17
20-24	53	38	52	104	28	64	25	51	21	41
25-29	34	30	20	18	25	58	21	40	23	30
Нарынская область	21	22	10	38	15	37	13	40	31	29
в том числе										
в возрасте, лет:										
15-17	-	1	-	1	-	2	-	-	-	-
18-19	3	3	1	4	2	1	2	6	1	3
20-24	11	10	4	23	6	19	5	17	15	14
25-29	7	8	5	10	7	15	6	17	15	12
Ошская область	37	30	34	43	40	42	37	44	34	40
в том числе										
в возрасте, лет:										
15-17	2	-	2	1	-	1	-	-	1	1
18-19	2	6	1	3	3	5	1	5	2	2
20-24	18	9	15	24	14	20	21	23	17	21
25-29	15	15	16	15	23	16	15	16	14	16
Таласская область	8	10	8	29	6	18	15	28	5	18
в том числе										
в возрасте, лет:										
15-17	-	-	-	-	-	-	-	-	-	-
18-19	-	3	1	2	1	1	2	4	-	1
20-24	5	1	3	15	2	9	4	10	1	9
25-29	3	6	4	12	3	8	9	14	4	8
Чуйская область	87	83	73	118	72	76	65	59	49	82
в том числе										
в возрасте, лет:										
15-17	2	2	-	4	-	2	3	1	1	4
18-19	12	13	5	16	10	8	3	8	7	10
20-24	34	44	41	54	31	41	29	31	22	34
25-29	39	24	27	44	31	25	30	19	19	34
г. Бишкек	85	181	84	283	130	208	52	254	169	201
в том числе										
в возрасте, лет:										
15-17	-	1	1	22	1	-	-	9	2	7
18-19	1	32	2	42	8	21	2	36	6	37
20-24	39	89	34	118	71	102	17	117	89	93
25-29	45	59	47	101	50	85	33	92	72	64
г. Ош	84	164	47	48	56	68	95	91	70	55
в том числе										
в возрасте, лет:										
15-17	-	1	2	1	1	-	-	-	-	-
18-19	3	25	2	6	4	6	5	5	1	7
20-24	32	60	18	18	27	26	53	57	37	33
25-29	49	78	25	23	24	36	37	29	32	15

Таблица 4.8: Заболеваемость молодежи психическими расстройствами по возрастным группам

	Всего, человек					На 100 000 населения соответствующего возраста				
	2009	2010	2011	2012	2013	2009	2010	2011	2012	2013
Зарегистрировано больных с диагнозом, установленным впервые - всего	830	869	881	816	906	50,5	52,5	53,1	49,1	54,2
в том числе в возрасте, лет:										
15-17	175	156	140	133	149	49,3	44,4	40,7	40,1	46,8
18-19	170	159	142	139	141	68,8	66,7	61,0	60,0	61,0
20-24	244	290	308	290	268	41,5	48,6	51,8	49,2	45,8
25-29	241	264	291	254	348	53,0	56,2	59,8	49,8	65,0
из них шизофрения	280	312	320	331	319	6,9	7,7	7,0	8,0	7,2
в том числе в возрасте, лет:										
15-17	8	9	4	5	7	2,3	2,6	1,2	1,5	2,2
18-19	18	22	7	11	7	7,3	9,2	3,0	4,8	3,0
20-24	47	50	49	55	48	8,0	8,4	8,2	9,3	8,2
25-29	40	47	56	62	58	8,8	10,0	11,5	12,2	10,8
умственная отсталость	175	193	208	203	206	16,1	17,1	17,5	17,4	17,9
в том числе в возрасте, лет:										
15-17	90	90	82	86	93	25,4	25,6	23,8	25,9	29,2
18-19	68	68	72	66	75	27,5	28,5	30,9	28,5	32,5
20-24	59	71	73	88	73	10,0	11,9	12,3	14,9	12,5
25-29	48	54	63	49	58	10,6	11,5	13,0	9,6	10,8
Обратилось больных за консультативно-лечебной помощью - всего	983	951	2135	2301	2265	59,8	57,4	128,8	138,3	135,6
в том числе в возрасте, лет:										
15-17	144	155	187	262	226	40,6	44,1	54,3	78,9	70,9
18-19	160	194	432	451	451	64,8	81,4	185,6	194,8	195,1
20-24	344	295	679	665	665	58,5	49,5	114,2	112,7	113,6
25-29	335	307	837	923	923	73,7	65,4	172,1	180,9	172,4
из них шизофрения	61	56	73	86	58	3,7	3,4	4,4	5,2	3,5
в том числе в возрасте, лет:										
15-17	-	3	6	2	-	-	0,9	1,7	0,6	-
18-19	5	4	6	9	2	2,0	1,7	2,6	3,9	0,9
20-24	12	12	13	19	12	2,0	2,0	2,2	3,2	2,0
25-29	12	15	18	14	11	2,6	3,2	3,7	2,7	2,1
умственная отсталость	32	25	36	44	33	1,9	1,5	2,2	2,6	2,0
в том числе в возрасте, лет:										
15-17	11	21	20	29	28	3,1	6,0	5,8	8,7	8,8
18-19	15	13	18	22	17	6,1	5,5	7,7	9,5	7,4
20-24	10	8	13	14	9	1,7	1,3	2,2	2,4	1,5
25-29	7	4	5	8	7	1,5	0,9	1,0	1,6	1,3

Таблица 4.9: Заболеваемость молодежи психическими расстройствами по возрастным группам и полу

	2009	2010	2011	2012	2013
Зарегистрировано больных с диагнозом, установленным впервые					
Всего, человек	830	869	881	816	906
Мужчин	553	592	570	519	536
в том числе в возрасте, лет:					
15-17	111	103	104	84	93
18-19	112	120	101	97	94
20-24	171	206	182	186	150
25-29	159	163	183	152	199
Женщин	277	277	311	297	370
в том числе в возрасте, лет:					
15-17	64	53	36	49	56
18-19	58	39	41	42	47
20-24	73	84	126	104	118
25-29	82	101	108	102	149
На 100 000 населения соответствующего возраста	50,5	52,5	53,1	49,1	54,2
Мужчин	66,7	71,0	68,2	61,8	63,5
в том числе в возрасте, лет:					
15-17	61,8	57,8	59,4	49,7	57,3
18-19	89,8	99,2	85,6	82,6	80,0
20-24	58,1	69,0	61,1	62,7	50,7
25-29	69,2	68,8	74,8	59,3	74,2
Женщин	33,9	33,7	37,8	36,0	44,7
в том числе в возрасте, лет:					
15-17	36,5	30,6	21,3	30,1	35,8
18-19	47,4	33,2	35,7	36,8	41,4
20-24	24,9	28,2	42,5	35,5	40,7
25-29	36,5	43,4	44,7	40,2	55,8

График 4.5: Заболеваемость молодежи психическими расстройствами по возрастным группам (на 100 000 населения соответствующего возраста)



Таблица 4.10: Заболеваемость молодежи наркологическими расстройствами по возрастным группам

	Зарегистрировано больных с диагнозом, установленным впервые - всего, человек					На 100 000 населения соответствующего возраста				
	2009	2010	2011	2012	2013	2009	2010	2011	2012	2013
Алкоголизм и алкогольные психозы	488	447	429	201	126	29,7	27,0	25,9	12,1	7,5
в том числе в возрасте, лет:										
15-17	3	-	-	-	-	0,8	-	-	-	-
18-19	3	2	-	5	1	1,2	0,8	-	2,2	0,4
20-24	201	173	157	40	20	34,2	29,0	26,4	6,8	3,4
25-29	281	272	272	156	105	61,8	57,9	55,9	30,6	19,6
Мужчины	457	404	383	183	118	55,2	48,4	45,8	21,8	14,0
в том числе в возрасте, лет:										
15-17	3	-	-	-	-	1,7	-	-	-	-
18-19	2	2	-	2	1	1,6	1,7	-	1,7	0,9
20-24	190	156	142	36	18	64,6	52,3	47,7	12,1	6,1
25-29	262	246	241	145	99	114,0	103,8	98,4	56,6	36,9
Женщины	31	43	46	18	8	3,8	5,2	5,6	2,2	1,0
в том числе в возрасте, лет:										
15-17	-	-	-	-	-	-	-	-	-	-
18-19	1	-	-	3	-	0,8	-	-	2,6	-
20-24	11	17	15	4	2	3,7	5,7	5,1	1,4	0,7
25-29	19	26	31	11	6	8,5	11,2	12,8	4,3	2,2
Наркомания и токсикомания	865	728	849	733	487	4,9	4,0	4,2	2,8	1,8
в том числе в возрасте, лет:										
15-17	3	3	2	2	3	0,8	0,9	0,6	0,6	0,9
18-19	10	8	4	7	3	4,0	3,4	1,7	3,0	1,3
20-24	79	80	78	38	23	13,4	13,4	13,1	6,4	3,9
25-29	172	126	148	111	74	37,8	26,8	30,4	21,8	13,8
Мужчины	246	205	213	145	99	29,7	24,6	25,5	17,3	11,7
в том числе в возрасте, лет:										
15-17	3	3	2	2	2	1,7	1,7	1,1	1,2	1,2
18-19	10	7	3	5	3	8,0	5,8	2,5	4,3	2,6
20-24	70	73	70	36	23	23,8	24,5	23,5	12,1	7,8
25-29	163	122	138	102	71	70,9	51,5	56,4	39,8	26,5
Женщины	18	12	19	13	4	2,2	1,5	2,3	1,6	0,5
в том числе в возрасте, лет:										
15-17	-	-	-	-	1	-	-	-	-	0,6
18-19	-	1	1	2	-	-	0,9	0,9	1,8	-
20-24	9	7	8	2	-	3,1	2,3	2,7	0,7	-
25-29	9	4	10	9	3	4,0	1,7	4,1	3,5	1,1

График 4.6: Заболеваемость молодежи наркотической зависимостью по возрастным группам

(на 100 000 населения соответствующего возраста)

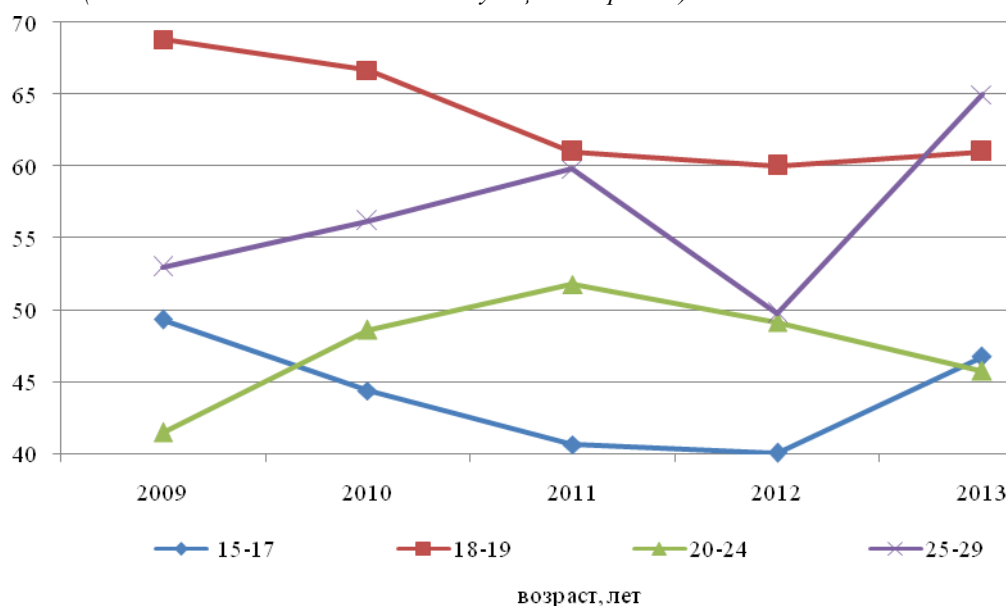

График 4.7: Заболеваемость молодежи алкогольной зависимостью по возрастным группам

(на 100 000 населения соответствующего возраста)

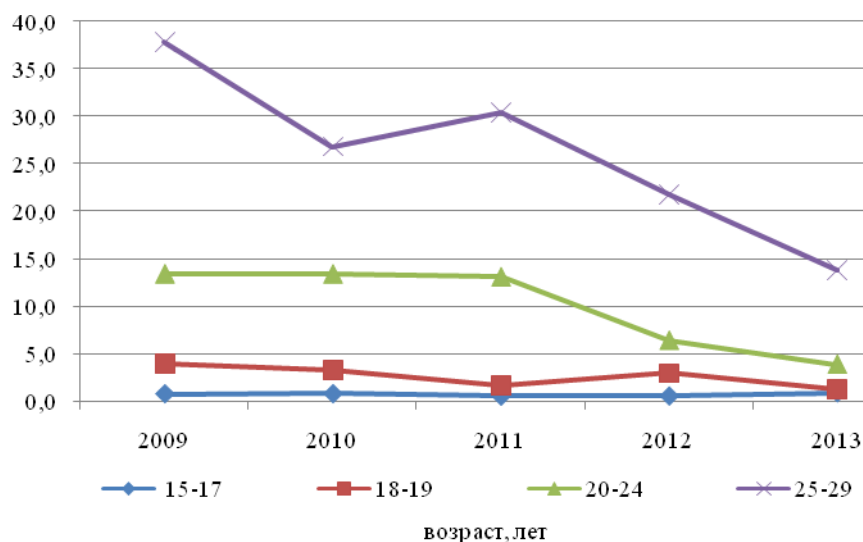

Таблица 4.11: Число молодежи, живущей с ВИЧ по возрастным группам

(клинически зарегистрированные случаи, человек)

	Зарегистрировано с диагнозом, установленным впервые в жизни - всего					Состоит на учете на конец отчетного года – всего				
	2009	2010	2011	2012	2013	2009	2010	2011	2012	2013
Кыргызская Республика	221	163	163	170	122	840	989	1121	1249	1339
в том числе в возрасте, лет:										
15-17	1	-	4	4	2	10	10	13	17	19
18-19	5	4	4	1	6	33	37	39	39	44
20-24	64	50	55	55	33	301	347	395	440	465
25-29	151	109	100	110	81	496	595	674	753	811
Баткенская область	0	3	2	6	6	10	13	14	19	23
в том числе в возрасте, лет:										
15-17	-	-	-	-	-	-	-	-	-	-
18-19	-	-	1	-	-	-	-	-	-	-
20-24	-	1	-	1	3	5	6	6	7	9
25-29	-	2	1	5	3	5	7	8	12	14
Джалал-Абадская область	29	16	16	22	14	110	125	138	156	158
в том числе в возрасте, лет:										
15-17	-	-	1	-	-	2	2	2	2	2
18-19	-	1	1	-	-	4	5	6	6	6
20-24	9	4	4	8	1	37	41	45	53	50
25-29	20	11	10	14	13	67	77	85	95	100
Иссык-Кульская область	6	3	10	6	7	12	16	23	26	32
в том числе в возрасте, лет:										
15-17	-	-	-	-	-	-	-	-	-	-
18-19	1	-	-	-	1	-	2	2	2	3
20-24	1	2	4	2	1	6	7	9	10	10
25-29	4	1	6	4	5	6	7	12	14	19
Нарынская область	1	1	4	5	3	2	3	7	12	13
в том числе в возрасте, лет:										
15-17	-	-	-	-	-	-	-	-	-	-
18-19	-	-	2	2	-	-	-	-	-	-
20-24	-	1	2	3	-	1	2	4	6	6
25-29	1	-	-	-	3	1	1	3	6	7
Ошская область	45	33	30	31	21	142	173	196	217	232
в том числе в возрасте, лет:										
15-17	-	-	1	-	-	-	-	1	1	1
18-19	-	1	1	-	2	1	2	3	3	5
20-24	16	9	9	12	5	59	68	76	83	86
25-29	29	23	19	19	14	82	103	116	130	140
Таласская область	3	1	2	5	5	3	4	5	10	13
в том числе в возрасте, лет:										
15-17	-	-	-	-	-	-	-	-	-	-
18-19	-	-	-	-	-	-	-	-	-	-
20-24	-	1	-	1	2	-	1	1	2	3
25-29	3	-	2	4	3	3	3	4	8	10
Чуйская область	74	51	48	59	27	197	239	277	322	337
в том числе в возрасте, лет:										
15-17	1	-	2	3	1	3	3	5	8	9
18-19	-	2	1	1	1	6	8	8	8	8
20-24	19	18	20	19	8	54	71	89	105	111
25-29	54	31	25	36	17	134	157	175	201	209
г.Бишкек	25	32	38	20	26	156	190	228	253	285
в том числе в возрасте, лет:										
15-17	-	-	-	-	-	2	2	-	2	2
18-19	-	-	-	-	1	11	11	11	11	12
20-24	5	8	14	5	8	60	68	83	88	99
25-29	20	24	24	15	17	83	109	134	152	172

ЗДОРОВЬЕ МОЛОДЕЖИ

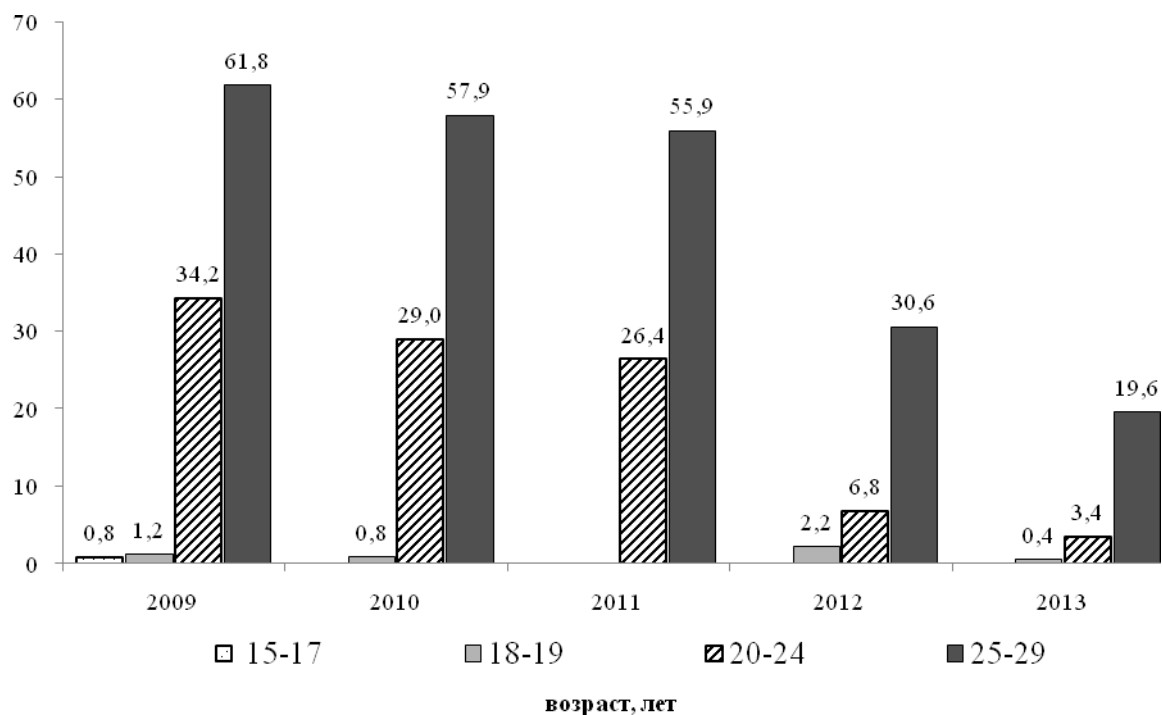
(продолжение таблицы 4.11)

	Зарегистрировано с диагнозом, установленным впервые в жизни - всего					Состоит на учете на конец отчетного года – всего				
	2009	2010	2011	2012	2013	2009	2010	2011	2012	2013
г.Ош	38	23	13	10	13	206	226	231	234	246
в том числе в возрасте, лет:										
15-17	-	-	-	1	1	3	3	3	4	5
18-19	4	-	-	-	1	9	9	9	9	10
20-24	14	6	2	5	5	79	83	82	86	91
25-29	20	17	11	4	6	115	131	137	135	140

Таблица 4.12: Число молодежи, живущей с ВИЧ-инфекцией по путям заражения
(на конец года)

	2009	2010	2011	2012	2013
<i>Человек</i>					
Парентеральный					
Всего в возрасте 15-29 лет	517	585	641	664	672
в том числе					
15-17	6	6	7	8	9
18-19	16	18	17	17	17
20-24	153	171	190	195	198
25-29	342	390	427	444	448
Половой					
Всего в возрасте 15-29 лет	323	404	480	586	667
в том числе					
15-17	4	4	6	9	10
18-19	17	19	22	22	27
20-24	148	176	205	245	267
25-29	154	205	247	310	363
<i>В процентах к итогу</i>					
Всего в возрасте 15-29 лет парентеральный	100	100	100	100	100
в том числе					
15-17	0,7	0,6	0,6	0,6	0,7
18-19	1,9	1,8	1,5	1,4	1,3
20-24	18,2	17,3	16,9	15,6	14,8
25-29	40,7	39,4	38,1	35,5	33,5
половой	38,5	40,8	42,8	46,9	49,8
в том числе					
15-17	0,5	0,4	0,5	0,7	0,7
18-19	2,0	1,9	2,0	1,8	2,0
20-24	17,6	17,8	18,3	19,6	19,9
25-29	18,3	20,7	22,0	24,8	27,1

График 4.8: Распределение молодежи, живущей с ВИЧ, по возрастным группам
(в процентах)



Таблица 4.13: Число молодежи в возрасте 15-29 лет, осведомленной о ВИЧ/СПИДе

(по данным Медико-демографического исследования Кыргызской Республики 2012г., в процентах)

	Женщины	Мужчины
Молодежь в возрасте, лет:		
15-19	82,5	80,8
20-24	92,4	95,6
25-29	92,6	95,8

Таблица 4.14: Прерывание беременности (аборты) по возрастным группам

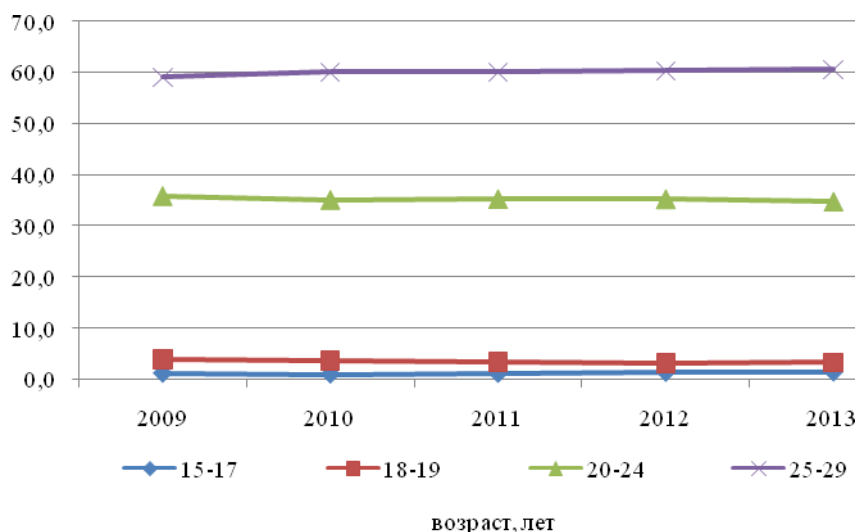
	2009	2010	2011	2012	2013
Число абортов (включая мини-аборты)	13269	13098	13973	13823	12538
в том числе у женщин в возрасте, лет:					
12-19	1940	1923	1843	1789	1642
20-24	5452	5240	5679	5767	5024
25-29	5877	5935	6451	6267	5872

Таблица 4.15: Доля женщин, совершивших аборты по основным причинам и возрастным группам

(по данным Медико-демографического исследования Кыргызской Республики 2012г., в процентах)

	15-19 лет	20-24 лет	25-29 лет
Состояние здоровья матери	-	45,4	35,9
Риск врожденных аномалий у ребенка	-	4,0	1,9
Социально-экономические причины	-	4,1	12,9
Нежелание иметь ребенка	-	15,3	11,9
Желание отложить беременность	-	15,7	21,9
Партнер не хотел рождения ребенка	-	10,9	5,3
Нежелательный пол ребенка/хотела мальчика	-	0	0
Нежелательный пол ребенка /хотела девочку	-	0	0,6
Не замужем	-	1,8	5,2
Другое	-	2,9	4,5

Методологические пояснения

Заболеваемость населения характеризуется числом случаев заболеваний, выявленных (или взятых под диспансерное наблюдение) в течение года при обращении в лечебно-профилактические учреждения или при профилактическом осмотре. Первичная заболеваемость регистрируется при установлении больному диагноза впервые в жизни.

Число больных (случаев) с впервые установленным диагнозом по видам заболеваний в данном году характеризует показатель заболеваемости. Уровень заболеваемости определяется отношением числа больных с впервые установленным диагнозом к среднегодовой численности постоянного населения соответствующего возраста. Полученный результат умножается на 100 000.

5. Уровень жизни молодежи

Уровень бедности определяется процентной долей населения, стоимость потребления которого ниже черты бедности. Стоимостная величина общей черты бедности в 2013г. составила 27768,5 сомов в год на душу населения.

По результатам интегрированного выборочного обследования домашних хозяйств, **уровень бедности** среди молодежи в возрасте 14-28 лет в 2013г. составил 44 процента и превысил средний уровень по стране на 7 процентных пунктов. При этом, бедность в возрастной группе 14-18 лет составила 45,7 процента, 19-23 лет – 43,1 процента и 24-28 лет - 42,7 процента.

Наиболее бедной является молодежь Баткенской (58,5 процента), Джалал-Абадской (52,0 процента), Иссык-Кульской (50,9 процента) и Ошской (50,8 процента) областей. Бедность среди молодежи Чуйской области сложилась на уровне 25,4 процента, Таласской - 27,5 процента и г.Бишкек - 25,8 процента (Таблица 5.1).

В 2009-2013гг. уровень бедности среди молодежи увеличился на 8,7 процентных пункта, а наиболее высокий показатель бедности (46,4 процента) был отмечен в 2012г.

Уровень бедности среди возрастных групп молодежи не равнозначен. Если в 2009-2012гг. наиболее бедными являлась молодежь в возрасте 24-28 лет, то в 2013г. наивысший показатель бедности отмечен среди молодежи в возрастной группе 14-18 лет (Таблица 5.1).

В структуре **денежных расходов** населения более 80 процентов составляют потребительские расходы, где расходы на продукты питания являются преобладающими. Это характерно и для домохозяйств, где главами являются лица в возрасте 14-28 лет.

За пятилетний период в структуре расходов домохозяйств, где главами являются лица в возрасте 14-28 лет, существенных изменений не наблюдалось. Основными статьями потребительских расходов являлись расходы на продукты питания, одежду, обувь, предметы личной гигиены, питание вне дома, жилищно-коммунальные услуги, услуги общественного транспорта и услуги связи (Таблица 5.2).

Структура потребительских расходов домохозяйств, возглавляемых лицами в возрасте 14-28 лет, отличается от структуры расходов всего населения. Особенно ярко это выражено при сравнении абсолютных значений расходов: на продукты питания - на 20 процентов больше, питание вне дома – в 4 раза, услуги транспорта и связи – почти в 2 раза, предметы личной гигиены – в 1,9 раза, жилищно-коммунальные услуги – в 1,8 раза. Наряду с этим, практически отсутствуют расходы на покупку средств передвижения, незначительны расходы на алкоголь и табак, расходы на приобретение топлива для отопления ниже на 30 процентов, а на услуги здравоохранения - на 15 процентов.

Следует отметить, что расходы на услуги учреждений культуры, как для всего населения, так и для молодежной группы, незначительны.

За истекшие пять лет доля домохозяйств, имевших **долговые обязательства**, в общем числе домохозяйств, варьировала от 6,9 процента в 2009г. до 2,8 процента в 2013г. При этом, доля домохозяйств, возглавляемых лицами в возрасте до 29 лет, имевших долг по кредиту, сократилась с 2,1 процента в 2009г. до 0,5 процента в 2013г. (Таблица 5.4).

В 2013г. общая численность получателей **государственного пособия по беременности и родам** составила 32,4 тыс. человек, что на 3 процента меньше, чем в 2010г. При этом, расходы на выплату пособия составили 246,5 млн. сомов. Однако по сравнению с 2012г. наблюдался рост числа получателей на 14,6 процента. Основная доля получателей пособий проживает в Ошской области (более 41 процента). На конец 2013г. средний размер пособия составил 7615 сомов, или 165 процентов от общего прожиточного минимума, в то время как в 2010г. это соотношение составляло около 108 процентов (Таблица 5.7).

По состоянию на конец 2013г. **единовременное государственное пособие**, выплачиваемое при рождении ребенка, получили 26,4 тыс. женщин, из которых 68 процентов пришлось на долю матерей в возрасте 14-28 лет. При этом, расходы на выплату пособия составили 47,9 млн. сомов (Таблица 5.8). Средний размер пособия составил 1920 сомов, или около 42 процентов от общего прожиточного минимума, в то время как в 2009г. это соотношение составляло около 21 процента. За последние пять лет средний размер государственного пособия по беременности и родам увеличился в 2 раза, а единовременного пособия, выплачиваемого при рождении ребенка - в 2,7 раза.

Таблица 5.1: Уровень бедности населения в возрасте 14-28 лет по территории
(в процентах к соответствующей возрастной группе населения)

	2009	2010	2011	2012	2013
Кыргызская Республика	35,3	38,9	44,8	46,4	44,0
население в возрасте, лет:					
14-18	33,0	36,0	41,6	43,4	45,7
19-23	35,2	36,8	42,4	45,1	43,1
24-28	40,0	46,9	53,2	53,0	42,7
Баткенская область	31,1	39,5	40,4	39,0	58,5
население в возрасте, лет:					
14-18	35,4	40,4	36,4	30,8	51,6
19-23	23,4	40,1	45,7	39,1	59,5
24-28	34,0	37,6	40,4	49,9	66,2
Джалал-Абадская область	46,3	49,7	55,3	62,9	52,0
население в возрасте, лет:					
14-18	33,5	42,6	42,8	53,3	53,6
19-23	50,8	47,9	58,8	65,8	51,6
24-28	65,6	64,6	72,3	73,6	50,0
Иссык-Кульская область	49,9	44,9	35,0	35,2	50,9
население в возрасте, лет:					
14-18	54,9	49,4	41,7	37,3	51,3
19-23	48,9	40,5	26,7	34,4	48,0
24-28	45,0	41,9	32,3	33,0	53,0
Нарынская область	47,5	58,1	49,8	44,4	47,4
население в возрасте, лет:					
14-18	44,0	55,2	51,1	42,6	50,8
19-23	47,1	52,9	33,1	42,5	51,3
24-28	53,2	67,4	60,8	49,2	36,2
Ошская область	38,5	44,6	52,3	57,1	50,8
население в возрасте, лет:					
14-18	37,2	37,5	42,5	54,6	50,6
19-23	37,4	42,9	54,3	55,6	51,7
24-28	45,3	60,6	71,0	64,0	50,0
Таласская область	33,9	46,1	56,3	48,9	27,5
население в возрасте, лет:					
14-18	36,8	53,0	61,5	50,3	31,4
19-23	31,7	34,5	49,3	45,8	27,7
24-28	28,6	39,3	50,5	50,1	21,9
Чуйская область	25,1	26,2	33,9	22,5	25,4
население в возрасте, лет:					
14-18	27,0	23,6	39,4	25,4	27,4
19-23	30,0	32,0	26,8	20,2	23,8
24-28	16,1	22,8	33,9	20,4	25,2
г.Бишкек	12,7	9,6	23,1	30,2	25,8
население в возрасте, лет:					
14-18	8,3	9,3	25,4	25,7	26,6
19-23	16,4	10,4	30,5	29,4	26,8
24-28	14,7	8,8	21,0	38,6	23,9
г.Ош					42,8
население в возрасте, лет:					
14-18	47,8
19-23	35,6
24-28	43,4

Источник: Нацстатком, Интегрированное выборочное обследование бюджетов домашних хозяйств и рабочей силы

Таблица 5.2: Распределение среднедушевых денежных расходов домашних хозяйств, имеющих главу в возрасте до 29 лет
(в процентах к итогу)

	2009	2010	2011	2012	2013
Потребительские расходы - всего	100	100	100	100	100
из них:					
Продукты питания	52,0	44,5	48,7	49,6	47,9
Питание вне дома	7,3	5,3	3,7	4,3	6,1
Алкоголь	0,6	0,4	0,3	0,2	0,0
Табак	0,5	0,7	0,6	0,4	0,4
Одежда, обувь, белье и ткани	11,0	13,2	13,0	12,9	11,9
Предметы личной гигиены	3,0	3,7	3,4	4,1	4,2
Мебель	0,1	0,3	0,4	0,1	0,2
Покупка средств передвижения	0,0	1,0	0,6	0,0	0,0
Топливо	2,3	2,2	2,3	2,9	2,4
Жилищно-коммунальные услуги	4,1	5,8	5,4	7,4	7,4
Здравоохранение	0,7	0,7	0,6	0,5	1,1
в том числе покупка лекарств	0,4	0,4	0,4	0,3	0,6
Дошкольное воспитание	0,7	1,3	1,4	1,1	0,7
Услуги образования	3,1	4,1	2,6	1,4	2,0
Услуги учреждений культуры	0,1	0,1	0,2	0,2	0,0
Услуги общественного транспорта	4,2	5,6	5,8	6,6	5,8
Услуги связи	3,6	4,1	4,2	4,4	4,3
Прочие товары и услуги	6,5	6,9	6,9	4,0	5,5

Источник: Нацстатком, Интегрированное выборочное обследование бюджетов домашних хозяйств.

Таблица 5.3: Распределение среднедушевых денежных расходов домашних хозяйств, имеющих главу в возрасте до 29 лет, по территории в 2013г.
(в процентах к итогу)

	Кыргызская Республика	Баткенская область	Джалал-Абадская область	Иссык-Кульская область	Нарынская область
Потребительские расходы - всего	100	100	100	100	100
из них:					
Продукты питания	47,9	47,5	44,8	48,7	50,0
Питание вне дома	6,1	4,9	1,1	5,4	0,0
Алкоголь	0,0	0,0	0,1	0,1	0,0
Табак	0,4	0,1	0,0	1,4	0,8
Одежда, обувь, белье и ткани	11,9	14,6	19,7	14,2	9,3
Предметы личной гигиены	4,2	2,4	2,8	3,7	5,6
Мебель	0,2	0,0	0,1	0,1	0,0
Покупка средств передвижения	0,0	0,2	0,0	0,1	0,0
Топливо	2,4	7,3	5,0	2,0	6,9
Жилищно-коммунальные услуги	7,4	4,2	8,0	9,5	5,0
Здравоохранение	1,1	0,5	0,3	2,1	4,6
в том числе покупка лекарств	0,6	0,3	0,3	1,6	2,8
Дошкольное воспитание	0,7	0,8	0,0	1,0	3,2
Услуги образования	2,0	3,1	2,2	0,5	0,8
Услуги учреждений культуры	0,0	0,1	0,2	0,0	0,0
Услуги общественного транспорта	5,8	5,2	3,9	2,6	3,0
Услуги связи	4,3	3,1	3,6	2,9	3,4
Прочие товары и услуги	5,5	6,2	8,2	5,9	7,4

продолжение

	Ошская область	Таласская область	Чуйская область	г.Бишкек	г.Ош
Потребительские расходы - всего	100	100	100	100	100
из них:					
Продукты питания	53,2	60,3	51,0	46,0	41,7
Питание вне дома	4,1	0,0	0,3	9,2	9,1
Алкоголь	0,0	0,0	0,1	0,0	0,0
Табак	1,5	0,4	0,5	0,0	0,0
Одежда, обувь, белье и ткани	13,2	10,7	9,7	11,3	15,3
Предметы личной гигиены	2,7	4,9	3,5	4,8	5,2
Мебель	0,0	0,0	0,6	0,2	0,0
Покупка средств передвижения	0,0	0,0	0,0	0,0	0,0
Топливо	5,4	2,3	5,5	0,3	1,0
Жилищно-коммунальные услуги	3,6	7,1	6,9	8,4	7,6
Здравоохранение	1,2	0,5	1,7	0,7	1,1
в том числе: покупка лекарства	0,5	0,4	1,0	0,4	1,0
Дошкольное воспитание	0,1	0,1	0,3	1,0	0,0
Услуги образования	0,2	0,1	0,6	3,1	1,1
Услуги учреждений культуры	0,0	0,0	0,1	0,0	0,0
Услуги общественного транспорта	7,6	2,6	5,7	6,2	5,9
Услуги связи	2,8	2,4	4,5	4,9	5,2
Прочие товары и услуги	4,4	8,6	9,0	4,0	6,9

Источник: Нацстатком, Интегрированное выборочное обследование бюджетов домашних хозяйств.

Таблица 5.4: Распределение домашних хозяйств, имеющих долг по кредиту или иным долговым обязательствам и главу домохозяйства в возрасте до 29 лет, по территории (в процентах)

	2009		2013	
	Все домохозяйства	в том числе имеющие главу в возрасте до 29 лет	Все домохозяйства	в том числе имеющие главу в возрасте до 29 лет
Кыргызская Республика	6,9	2,1	2,8	0,5
Баткенская область	15,3	14,2	-	-
Джалал-Абадская область	2,1	-	0,4	-
Иссык-Кульская область	1,1	4,2	2,0	-
Нарынская область	19,5	9,0	20,6	3,1
Ошская область	7,2	1,7	3,1	-
Таласская область	1,8	-	1,5	-
Чуйская область	16,1	5,9	6,2	3,0
г.Бишкек	1,1	-	-	-
г.Ош	-	-	1,5	-

Источник: Нацстатком, Интегрированное выборочное обследование бюджетов домашних хозяйств.

Таблица 5.5: Наличие предметов длительного пользования в домашних хозяйствах, имеющих главу домохозяйства в возрасте до 29 лет (штук на 100 домохозяйств)

	2009	2010	2011	2012	2013
Радиоприемные устройства	4	12	4	3	2
Телевизоры	105	97	103	98	50
Магнитофоны, видеоманитофоны	4	4	3	3	5
Фотоаппараты	0	0	0	0	1
Стиральные машины	0	0	1	0	12
Холодильники	0	0	0	0	14
Электропылесосы	0	0	0	0	0
Легковые автомобили	0	0	0	0	0
Персональные компьютеры	0	0	0	0	1
Сотовые телефоны	2	2	5	1	11

Источник: Нацстатком, Интегрированное выборочное обследование бюджетов домашних хозяйств.

Таблица 5.6: Число молодых семей, получивших жилье и улучшивших жилищные условия
(единиц)

	2009	2010	2011	2012	2013
Кыргызская Республика	43	5	80	94	146
Баткенская область	-	-	-	-	10
Иссык-Кульская область	8	-	-	-	-
Джалал-Абадская область	13	3	19	18	23
Нарынская область	-	2	-	-	-
Ошская область	20	-	60	70	112
Таласская область	-	-	1	6	1
Чуйская область	-	-	-	-	-
г.Бишкек	2	-	-	-	-
г.Ош	-	-	-	-	-

Таблица 5.7: Численность получателей и размер государственного пособия по беременности и родам¹

	Численность получателей, человек		Средний размер пособия, сомов	
	2010	2013	2010	2013
Кыргызская Республика	33385	32377	3778,5	7615,4
Баткенская область	3603	2045	1238,3	17167,9
Джалал-Абадская область	4895	3208	1290,9	10668,2
Иссык-Кульская область	1991	1285	1006,6	9015,2
Нарынская область	4516	4349	1176,6	13666,2
Ошская область	10827	13313	2623,2	5378,7
Таласская область	1853	2571	585,6	4014,3
Чуйская область	1291	1182	867,3	4249,2
г.Бишкек	3110	3161	3697,9	17108
г.Ош	1299	1263	3872,8	3761,8

¹ По данным Министерства социального развития Кыргызской Республики.

Таблица 5.8: Численность получателей единовременного государственного пособия, выплачиваемого при рождении ребенка¹

(человек)

	Численность женщин		Численность детей	
	2009	2013	2009	2013
Кыргызская Республика	26022	26442	26751	26683
Баткенская область	3520	3600	3556	3613
Джалал-Абадская область	9274	10138	9386	10240
Иссык-Кульская область	855	832	875	852
Нарынская область	1585	1841	1608	1855
Ошская область	8702	8362	9213	8424
Таласская область	1757	1198	1770	1214
Чуйская область	198	233	204	239
г.Бишкек	86	141	94	149
г.Ош	45	97	45	97

¹ По данным Министерства социального развития Кыргызской Республики.

График 5.1: Средний размер государственного пособия по беременности и родам и единовременного пособия, выплачиваемого при рождении ребенка

(сомов)

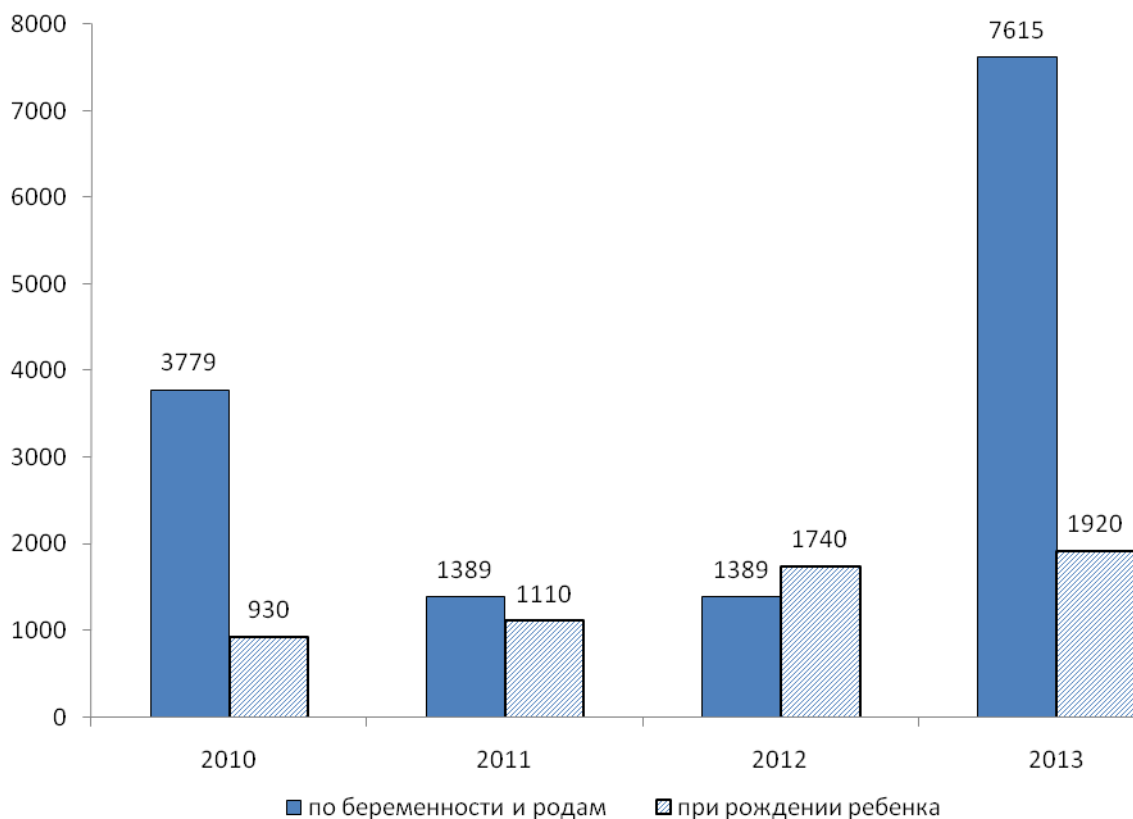

Методологические пояснения

Домашнее хозяйство - группа лиц, проживающих совместно, объединяющих (полностью или частично) свои доходы и имущество и совместно потребляющих определенные виды товаров и услуг, к которым относятся, главным образом, жилье и продукты питания. Домашнее хозяйство может состоять из одного человека.

Уровень бедности определяется процентной долей населения, стоимость потребления которого ниже черты бедности. Источниками данных показателей **бедности** являются результаты интегрированных выборочных обследований домашних хозяйств. В качестве официального метода измерения бедности в республике используется метод оценки по потребительским расходам домохозяйств.

Черта бедности - граница минимального дохода на одного человека, направленного на потребление, необходимого для удовлетворения минимальных потребностей человека. Черта бедности определяется ежегодно в соответствии с Законом Кыргызской Республики «О гарантированных государственных минимальных социальных стандартах» и «Методики определения черты бедности», утвержденной постановлением Правительства КР от 25 марта 2011г. № 115.

Потребительские расходы домашних хозяйств включают денежные расходы на приобретение потребительских товаров и услуг, а также потребление товаров и услуг в натуральной форме, произведенных для себя (сельскохозяйственная продукция личных подсобных хозяйств) и полученных в качестве оплаты труда.

В соответствии с Положением о порядке назначения, выплаты и размере пособия по временной нетрудоспособности, **пособия по беременности и родам**, утвержденным постановлением Правительства КР от 11 ноября 2011г. № 727, пособие по беременности и родам выплачивается лицам, состоящим в трудовых отношениях с работодателем, индивидуальным предпринимателям и членам крестьянских (фермерских) хозяйств.

В соответствии с Законом КР «О государственных пособиях в КР» **единовременное пособие при рождении ребенка** назначается при условии, если среднедушевой совокупный доход семьи не превышает размера гарантированного минимального дохода (ГМД) на каждого члена семьи. Единовременное пособие при рождении ребенка детям назначается в размере 300% ГМД, при повышении ГМД растет, соответственно, и размер пособия. Государственное пособие предоставляется с учетом районных коэффициентов.

6. Правонарушения

Раздел содержит данные о числе отдельных преступлений, совершенных молодыми людьми в возрасте от 14 лет до 29 лет, а также лицах, совершивших преступления и осужденных за преступления.

В разделе использованы данные МВД Кыргызской Республики и Судебного департамента Кыргызской Республики. Информация по статистике преступности разрабатывается в соответствии с Уголовным кодексом. Данные о преступлениях, совершенных в республике, и случаях семейного (домашнего) насилия предоставлены Министерством внутренних дел Кыргызской Республики, а данные о числе осужденных, рассмотрении судами уголовных, административных и гражданских дел - Судебным департаментом Кыргызской Республики. Данные по возрастным группам представлены в разделе в соответствии с ведомственной отчетностью.

За истекшие пять лет уровень преступности среди молодежи в возрасте 14-29 лет оставался стабильно высоким и в 2013г. достиг наибольшего значения – 47,6 преступлений в расчете на 10 тыс. населения (43,5 преступлений в 2009 г.) (График 6.1).

В 2013г. наибольшая доля преступлений среди молодежи в возрасте 15-29 лет пришлось на кражи (27,5 процента в общем числе преступлений, совершенных молодежью), случаи хулиганства (15,4 процента), грабежи (12,1 процента), разбои (4,3 процента) и преступления, связанные с наркотиками (5,5 процента). Доля убийств в общем числе преступлений, совершенных молодежью, составила около 2 процентов.

Из числа преступлений, совершенных молодежью в 2013г., более половины (53 процента) приходится на лица в возрасте 18-24 лет (Таблица 6.2).

В 2013г. число осужденных молодых людей по сравнению с 2009г. снизилось на четверть, составив 3,2 тыс. человек. Лица в возрасте 14-29 лет составили 43 процента от общего числа осужденных, из них более половины приходилось на молодежь в возрасте 18-24 лет.

Среди молодых людей в возрасте 14-29 лет, большинство осуждены за кражу (17,7 процента), преступления, связанные с наркотиками (13,9 процента), хулиганство (9,8 процента), разбои (7,8 процента), грабежи (4,2 процента) и умышленные убийства (4 процента) (Таблица 6.4).

В 2013г. семейное насилие совершили 649 человек, из которых почти 97 процентов составили лица в возрасте 21-30 лет. При этом, к уголовной ответственности привлечено лишь 9 процентов из общего числа лиц, совершивших семейное насилие (Таблица 6.7).

По данным Медико-демографического исследования Кыргызской Республики, проведенного Национальным статистическим комитетом Кыргызской Республики совместно с Министерством здравоохранения Кыргызской Республики в 2012г. (МДИКР), из общего числа опрошенных женщин 20 процентов испытали только физическое насилие, менее одного процента - только сексуальное насилие, а 3 процента - как физическое, так и сексуальное насилие. Доля женщин, ставших жертвами физического или сексуального насилия, увеличивается с возрастом: с 6 процентов среди женщин в возрасте 15-19 лет до 14 процентов среди женщин в возрасте 20-24 лет, а затем с 27 до 34 процентов среди женщин в возрасте 25 лет и старше.

Таблица 6.1: Число лиц, совершивших преступления, по возрастным группам и отдельным видам преступлений

(человек)

	Всего	в том числе по видам преступлений							преступления, связанные с наркоманией и наркобизнесом
		умышленные убийства	умышленное причинение тяжкого вреда здоровью	изнасилования	кражи	грабежи	разбои	хулиганство	
2009									
Всего в возрасте 15-29 лет	7666	214	142	239	1899	982	382	1120	360
в том числе:									
14-17	1190	18	14	21	505	215	62	150	16
18-24	3960	107	75	123	888	571	243	626	160
25-29	2516	89	53	95	506	196	77	344	184
2010									
Всего в возрасте 15-29 лет	7134	251	154	207	1777	882	439	1027	316
в том числе:									
14-17	1176	16	26	16	501	196	60	177	8
18-24	3655	130	92	121	813	531	289	523	140
25-29	2303	105	36	70	463	155	90	327	168
2011									
Всего в возрасте 15-29 лет	7792	236	156	207	2050	990	423	953	355
в том числе:									
14-17	1353	30	24	13	559	271	105	145	11
18-24	4026	125	87	136	1011	543	219	463	164
25-29	2413	81	45	58	480	176	99	345	180
2012									
Всего в возрасте 15-29 лет	7686	218	146	219	1976	924	408	1040	369
в том числе:									
14-17	1206	24	24	10	527	251	58	132	16
18-24	4097	125	72	113	964	531	276	557	186
25-29	2383	69	50	96	485	142	74	351	167
2013									
Всего в возрасте 15-29 лет	8284	154	147	225	2279	1001	354	1276	459
в том числе:									
14-17	1314	24	15	13	570	262	52	181	17
18-24	4390	82	87	139	1163	548	232	664	234
25-29	2580	48	45	73	546	191	70	431	208

Таблица 6.2: Число лиц в возрасте 15-29 лет, совершивших преступления, по возрастным группам

Годы	Выявлено лиц, совершивших преступления, всего	в том числе по возрастным группам на момент преступления, человек				В процентах к общему числу лиц, совершивших преступления			
		14-15	16-17	18-24	25-29	14-15	16-17	18-24	25-29
2009	7666	374	816	3960	2516	4,9	10,6	51,7	32,8
2010	7134	385	791	3655	2303	5,4	11,1	51,2	32,3
2011	7792	445	908	4026	2413	5,7	11,7	51,7	31,0
2012	7686	351	855	4097	2383	4,6	11,1	53,3	31,0
2013	8284	423	891	4390	2580	5,1	10,8	53,0	31,1

График 6.1: Уровень преступности среди молодежи в возрасте 14-29 лет
(на 10 000 населения соответствующего возраста)



Таблица 6.3: Число лиц, совершивших преступления, по возрастным группам и территории

(человек)

	2009	2010	2011	2012	2013
Кыргызская Республика					
Всего в возрасте 15-29 лет	7666	7134	7792	7686	8284
в том числе:					
14-17	1190	1176	1353	1206	1314
18-24	3960	3655	4026	4097	4390
25-29	2516	2303	2413	2383	2580
Баткенская область					
Всего в возрасте 15-29 лет	271	236	272	230	272
в том числе:					
14-17	54	48	45	29	38
18-24	134	117	137	115	135
25-29	83	71	90	86	99

ПРАВОНАРУШЕНИЯ

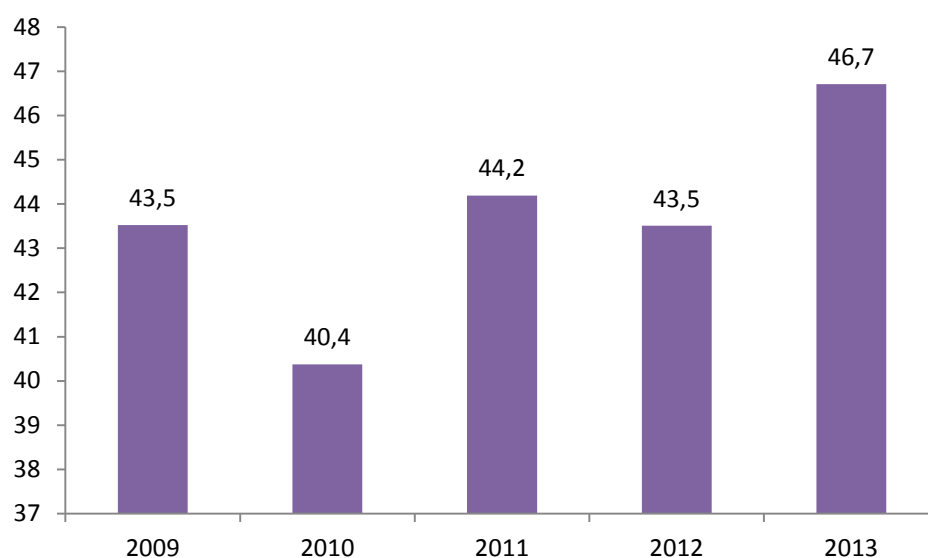
(продолжение таблицы 6.3)

	2009	2010	2011	2012	2013
Джалал-Абадская область					
Всего в возрасте 15-29 лет	1013	909	846	845	940
в том числе:					
14-17	133	155	147	150	145
18-24	509	436	443	423	501
25-29	371	318	256	272	294
Иссык-Кульская область					
Всего в возрасте 15-29 лет	886	887	905	761	805
в том числе:					
14-17	171	155	172	127	188
18-24	463	418	437	416	382
25-29	252	314	296	218	235
Нарынская область					
Всего в возрасте 15-29 лет	233	215	295	234	210
в том числе:					
14-17	65	49	60	34	42
18-24	105	107	156	120	109
25-29	63	59	79	80	59
Ошская область					
Всего в возрасте 15-29 лет	696	790	784	739	908
в том числе:					
14-17	84	122	136	127	145
18-24	353	374	382	353	461
25-29	259	294	266	259	302
Таласская область					
Всего в возрасте 15-29 лет	341	316	328	252	230
в том числе:					
14-17	50	90	49	40	37
18-24	159	134	176	130	113
25-29	132	92	103	82	80
Чуйская область					
Всего в возрасте 15-29 лет	1481	1519	1592	1713	1628
в том числе:					
14-17	246	270	270	266	292
18-24	742	764	812	875	818
25-29	493	485	510	572	518
г.Бишкек					
Всего в возрасте 15-29 лет	2155	1816	2211	2304	2606
в том числе:					
14-17	305	225	363	351	347
18-24	1181	1051	1186	1313	1456
25-29	669	540	662	640	803
г.Ош					
Всего в возрасте 15-29 лет	590	446	558	608	685
в том числе:					
14-17	82	62	111	82	80
18-24	314	254	297	352	415
25-29	194	130	150	174	190

Таблица 6.4: Состав осужденных по приговорам судов, вступившим в законную силу, по возрастным группам и отдельным видам преступлений
(человек)

	Всего	в том числе по видам преступлений							преступления, связанные с наркоманией и наркобизнесом
		умышленные убийства	умышленное причинение тяжкого вреда здоровью	изнасилования	кражи	грабежи	разбои	хулиганство	
2009									
Всего в возрасте 15-29 лет	4317	163	156	76	1048	261	310	487	346
в том числе:									
14-15	90	3	5	2	47	5	2	5	1
16-17	337	11	9	9	127	27	31	41	12
18-24	2121	89	78	29	487	149	187	248	159
25-29	1769	60	64	36	387	80	90	193	174
2010									
Всего в возрасте 15-29 лет	3701	153	170	127	801	232	294	433	295
в том числе:									
14-15	69	-	1	-	40	10	5	1	-
16-17	289	10	14	2	95	13	29	36	7
18-24	1902	85	98	55	404	137	193	219	123
25-29	1441	58	57	70	262	72	67	177	165
2011									
Всего в возрасте 15-29 лет	4071	182	114	112	904	253	359	372	329
в том числе:									
14-15	90	3	2	-	36	4	13	10	5
16-17	349	12	11	7	101	28	55	44	7
18-24	2072	100	65	70	469	146	187	165	145
25-29	1560	67	36	35	298	75	104	153	172
2012									
Всего в возрасте 15-29 лет	3658	108	141	128	754	204	355	351	340
в том числе:									
14-15	46	3	2	-	23	-	2	2	2
16-17	278	9	13	5	96	18	32	23	12
18-24	1938	50	56	71	388	110	224	193	167
25-29	1396	46	70	52	247	76	97	133	159
2013									
Всего в возрасте 15-29 лет	3219	128	111	86	569	135	252	317	446
в том числе:									
14-15	43	1	3	2	12	2	5	2	1
16-17	188	11	11	5	41	12	25	19	17
18-24	1665	65	75	45	316	62	146	170	223
25-29	1323	51	22	34	200	59	76	126	205

Таблица 6.5: Состав осужденных несовершеннолетнего возраста по приговорам судов, вступившим в законную силу

	2009	2010	2011	2012	2013
Осуждено - всего					
человек	427	358	439	324	239
процентов	100	100	100	100	100
из них в возрасте, лет:					
14-15	21,1	19,3	20,5	14,2	18,0
16-17	78,9	80,7	79,5	85,8	78,7
девушек (девочек)	7,5	9,5	6,6	8,0	5,0
не учившиеся и не работавшие	54,8	51,7	53,1	53,4	46,9
совершили преступление в группе	48,7	61,2	59,2	54,9	57,6
ранее судимые (с неснятой и непогашенной судимостью)	12,6	10,1	7,5	6,5	7,9

Таблица 6.6: Число обратившихся в кризисные центры и учреждения, оказывающих социально-психологическую помощь населению, по полу и возрасту
(человек)

	2009	2010	2011	2012	2013
Всего обратившихся					
в том числе по возрасту, лет:					
14-17	800	902	516	460	601
18-34	5 443	4 832	4 015	3 296	4 351
Женщины					
в том числе по возрасту, лет:					
14-17	524	589	357	341	447
18-34	3 248	3 827	3 237	2 299	3 485
Мужчины					
в том числе по возрасту, лет:					
14-17	276	313	159	119	154
18-34	2 195	1 005	778	997	866
Из числа обратившихся, пострадавшие от насилия в семье (домашнего насилия)					
в том числе по возрасту, лет:					
14-17	529	537	378	371	492
18-34	3 291	3 064	3 001	2 198	3 637
Женщины					
в том числе по возрасту, лет:					
14-17	406	440	300	295	372
18-34	2 569	2 671	2 668	1 913	3 071
Мужчины					
в том числе по возрасту, лет:					
14-17	123	97	78	76	120
18-34	722	393	333	285	566

**Таблица 6.7: Распределение лиц, совершивших семейное насилие
(с выдачей временного охрannого ордера), по полу и возрастным группам
(человек)**

	2009	2010	2011	2012	2013
Число лиц, совершивших семейное насилие, всего	779	590	492	567	649
в том числе по возрасту, лет:					
до 20	54	27	13	7	21
21-30	725	564	479	560	628
Женщины	45	44	20	20	14
в том числе по возрасту, лет:					
до 20	7	3	-	1	-
21-30	38	41	20	19	14
Мужчины	734	546	472	547	635
в том числе по возрасту, лет:					
до 20	47	23	13	6	21
21-30	687	523	459	541	614
Из них привлечены к уголовной ответственности, всего	26	24	71	38	56
в том числе по возрасту, лет:					
до 20	5		6	-	5
21-30	21		65	38	51
Женщины	-	3	10	3	8
в том числе по возрасту, лет:					
до 20	-	1	1	-	3
21-30	-	2	9	3	5
Мужчины	26	21	61	35	48
в том числе по возрасту, лет:					
до 20	5	1	5	-	2
21-30	21	20	56	35	46

**Таблица 6.8: Распределение лиц, пострадавших от семейного насилия,
по полу и возрастным группам
(человек)**

	2009	2010	2011	2012	2013
Всего	864	846	513	746	751
в том числе по возрасту, лет:					
до 18 (0-17)	19	35	8	9	10
18 - 20	107	177	29	83	63
21-30	738	634	476	654	678
Женщины	798	786	500	730	737
в том числе по возрасту, лет:					
до 18 (0-17)	17	22	7	2	6
18 - 20	85	167	27	80	61
21-30	696	597	466	648	670
Мужчины	66	60	13	16	14
в том числе по возрасту, лет:					
до 18 (0-17)	2	13	1	7	4
18 - 20	22	10	2	3	2
21-30	42	37	10	6	8

Таблица 6.9: Распределение лиц, пролеченных по поводу заболеваний (травм), возникших в результате насилия в семье, по полу, возрастным группам и видам насилия
(человек)

	2012			2013				
	всего	в том числе в возрасте, лет			всего	в том числе в возрасте, лет		
		15-17	18-20	21-30		15-17	18-20	21-30
Всего пролеченных	375	55	137	183	527	27	123	377
из них в результате насилия в семье:								
физического	329	41	125	163	402	15	90	297
психологического	46	14	12	20	35	4	13	18
сексуального	-	-	-	-	1	-	1	-
Женщины	289	48	98	143	336	18	75	243
из них в результате насилия в семье:								
физического	251	38	88	125	237	10	52	175
психологического	38	10	10	18	21	2	6	13
сексуального	-	-	-	-	1	-	1	-
Мужчины	86	7	39	40	191	9	48	134
из них в результате насилия в семье:								
физического	78	3	37	38	165	5	38	122
психологического	8	4	2	2	14	2	7	5
сексуального	-	-	-	-	-	-	-	-

Источник: Министерство здравоохранения Кыргызской Республики

Методологические пояснения

Число зарегистрированных преступлений в целом и по отдельным видам - выявленные и официально зарегистрированные в отчетном периоде общественно опасные деяния, предусмотренные уголовным законодательством.

Коэффициент преступности – обобщающий показатель общего количества учтенных преступлений, соотнесенных с численностью населения. При сравнении разных по рождаемости регионов коэффициент преступности следует рассчитывать на население в возрасте уголовной ответственности (с 14 лет и старше).

Число выявленных лиц, совершивших преступления - лица, в отношении которых уголовные дела и материалы направлены в суд; а также лица, в отношении которых уголовные дела прекращены по не реабилитирующим основаниям.

Грабеж - открытое хищение чужого имущества.

Разбой - нападение в целях хищения чужого имущества, совершенное с применением насилия, опасного для жизни или здоровья, либо с угрозой применения такого насилия.

Кража - тайное хищение чужого имущества.

Преступность несовершеннолетних - совокупность преступлений, совершенных подростками, которым ко времени совершения преступления исполнилось четырнадцать, но не исполнилось восемнадцать лет.

Осужденные – лица, в отношении которых судами вынесены обвинительные приговоры, вступившие в законную силу.

Состав осужденных - распределение общего числа осужденных по полу, возрасту, мерам наказания, назначенным судами, по видам совершенных преступлений.

Насилие в семье (семейное насилие) - любое умышленное действие одного члена семьи в отношении другого, если это действие ущемляет законные права и свободы члена семьи, причиняет ему физические или психические страдания и наносит моральный вред либо содержит угрозу физическому или личностному развитию несовершеннолетнего члена семьи.

7. Использование времени

Статистика **использования времени** показывает, как люди распределяют свое время в течение определенного периода (как правило, в течение суток или 7 дней недели), какими видами деятельности они заняты и сколько времени затрачивается на каждый из них.

Суточный фонд времени содержит 1440 минут в сутки, из которых молодежь тратит на рабочее время и вне рабочее время, связанное с работой 7,7 процента времени, на ведение домашнего хозяйства – 11,1 процента, на учебу и повышение квалификации – 11,6 процента, на удовлетворение физиологических потребностей – 45,3 процента, на свободное время – 21,3 процента, на воспитание детей – 0,6 процента и помощь родственникам и знакомым – 0,5 процента времени.

Суточный фонд времени молодежи несколько отличается от среднего суточного фонда времени всего населения в возрасте 12 лет и старше. Так, на рабочее и вне рабочее время, связанное с работой, молодежью тратится меньше времени на 1 час 10 минут, на ведение домашнего хозяйства – на 15 минут, тогда как на учебу затрачивается на 1 час 35 минут больше времени в сутки.

Независимо от пола, места проживания и дня недели, затраты суточного фонда времени молодежи на удовлетворение физиологических потребностей составляют в среднем 10 часов 50 минут. Значительная часть этого времени отводится сну – 8 часов 30 минут, питание дома и вне дома занимает 1 час 20 минут, а уход за собой – около 30 минут. На ведение домашнего хозяйства молодежь затрачивает в среднем 2 часа 40 минут своего времени, из которых свыше 90 процентов времени уходит на работу по дому.

Ежедневно у молодежи остается более 5 часов свободного времени, из которых более полутора часов занимает просмотр телепередач. На чтение газет, журналов и художественной литературы, прогулки и хобби, игры, компьютер затрачивается в среднем по 15 минут времени ежедневно. Общение с друзьями занимает 70 минут времени, а на занятие спортом затрачивается в среднем 25 минут.

Отмечается разница в затрачиваемом времени по половому признаку молодежи. Так, мужчины тратят на работу и вне рабочее время, связанное с работой в 2 раза больше времени, чем женщины, но в 3 раза меньше времени на ведение домашнего хозяйства и воспитание детей. Также свободное время у мужчин в 1,3 раза превышает свободное время женщин. Женщины затрачивают в среднем на 25 минут меньше времени на общение и просмотр телепередач, нежели мужчины.

Особых различий в затратах времени среди мужчин и женщин на удовлетворение физиологических потребностей не наблюдается. Однако, затраты времени на сон среди женщин в среднем на 20 минут меньше, чем среди мужчин, а на уход за собой, напротив, на 10 минут больше.

Таблица 7.1: Распределение суточного фонда времени молодежи в возрасте 14-28 лет по полу и месту проживания в 2010г.

	Всего	в том числе	
		Городские поселения	Сельская местность
		Всего	
Суточный фонд времени, минут в сутки	1440	1440	1440
Рабочее время	95	107	80
Внерабочее время, связанное с работой	16	18	13
Ведение домашнего хозяйства	160	151	172
Учеба, повышение квалификации	167	180	151
Работа на приусадебном, дачном, садовом участке	25	6	49
Воспитание детей	9	6	13
Свободное время	307	317	294
Удовлетворение физиологических потребностей	652	646	659
Помощь родственникам и знакомым	7	6	8
Другие затраты времени, не указанные выше	1	1	1
Суточный фонд времени, в процентах	100	100	100
Рабочее время	6,6	7,4	5,6
Внерабочее время, связанное с работой	1,1	1,3	0,9
Ведение домашнего хозяйства	11,1	10,5	11,9
Учеба, повышение квалификации	11,6	12,5	10,5
Работа на приусадебном, дачном, садовом участке	1,8	0,4	3,4
Воспитание детей	0,6	0,4	0,9
Свободное время	21,3	22,0	20,4
Удовлетворение физиологических потребностей	45,3	44,9	45,7
Помощь родственникам и знакомым	0,5	0,4	0,6
Другие затраты времени, не указанные выше	0,1	0,1	0,0
		Мужчины	
Суточный фонд времени, минут в сутки	1440	1440	1440
Рабочее время	128	143	111
Внерабочее время, связанное с работой	22	25	18
Ведение домашнего хозяйства	75	68	84
Учеба, повышение квалификации	159	175	140
Работа на приусадебном, дачном, садовом участке	38	10	72
Воспитание детей	3	2	5
Свободное время	351	361	338
Удовлетворение физиологических потребностей	653	646	662
Помощь родственникам и знакомым	9	8	11
Другие затраты времени, не указанные выше	1	2	1
Суточный фонд времени, в процентах	100	100	100
Рабочее время	8,9	9,9	7,7
Внерабочее время, связанное с работой	1,5	1,7	1,2
Ведение домашнего хозяйства	5,2	4,7	5,8
Учеба, повышение квалификации	11,1	12,2	9,7
Работа на приусадебном, дачном, садовом участке	2,6	0,7	5,0
Воспитание детей	0,2	0,2	0,3
Свободное время	24,4	25,1	23,5
Удовлетворение физиологических потребностей	45,3	44,8	46,0
Помощь родственникам и знакомым	0,7	0,6	0,7
Другие затраты времени, не указанные выше	0,1	0,1	0,1

ИСПОЛЬЗОВАНИЕ ВРЕМЕНИ

(продолжение таблицы 7.1)

	Всего	в том числе	
		Городские поселения	Сельская местность
		Женщины	
Суточный фонд времени, минут в сутки	1440	1440	1440
Рабочее время	62	73	48
Внерабочее время, связанное с работой	10	12	8
Ведение домашнего хозяйства	246	232	265
Учеба, повышение квалификации	175	185	163
Работа на приусадебном, дачном, садовом участке	13	3	26
Воспитание детей	15	10	21
Свободное время	263	274	248
Удовлетворение физиологических потребностей	650	647	655
Помощь родственникам и знакомым	5	4	6
Другие затраты времени, не указанные выше	1	1	0
Суточный фонд времени, в процентах	100	100	100
Рабочее время	4,3	5,0	3,3
Внерабочее время, связанное с работой	0,7	0,8	0,5
Ведение домашнего хозяйства	17,1	16,1	18,4
Учеба, повышение квалификации	12,2	12,8	11,3
Работа на приусадебном, дачном, садовом участке	0,9	0,2	1,8
Воспитание детей	1,0	0,7	1,5
Свободное время	18,3	19,0	17,2
Удовлетворение физиологических потребностей	45,2	44,9	45,5
Помощь родственникам и знакомым	0,3	0,3	0,4
Другие затраты времени, не указанные выше	0,0	0,1	0,0

Таблица 7.2: Распределение суточного фонда времени учащихся в возрасте 14-28 лет по дням учебы в 2010г.

	Рабочий день	Суббота	Воскресенье
	Всего		
Суточный фонд времени, минут в сутки	1440	1440	1440
Учеба, повышение квалификации	265	261	116
проезд на учебу и обратно	34	31	12
перерыв для принятия пищи на учебе	14	14	7
Ведение домашнего хозяйства	119	128	141
Работа на приусадебном, дачном, садовом участке	17	14	24
Воспитание детей	4	4	3
Свободное время	303	311	425
Удовлетворение физиологических потребностей	648	649	686
Другие затраты времени	7	8	8
Рабочее и связанное с работой время	30	21	18
Суточный фонд времени, в процентах	100	100	100
Учеба, повышение квалификации	18,4	18,1	8,1
проезд на учебу и обратно	2,4	2,1	0,8
перерыв для принятия пищи на учебе	1,0	1,0	0,5
Ведение домашнего хозяйства	8,3	8,9	9,8
Работа на приусадебном, дачном, садовом участке	1,2	1,0	1,7

ИСПОЛЬЗОВАНИЕ ВРЕМЕНИ

(продолжение таблицы 7.2)

	Рабочий день	Суббота	Воскресенье
Воспитание детей	0,3	0,3	0,2
Свободное время	21,1	21,6	29,5
Удовлетворение физиологических потребностей	45,0	45,1	47,6
Другие затраты времени	0,5	0,5	0,6
Рабочее и связанное с работой время	2,1	1,4	1,2
		Мужчины	
Суточный фонд времени, минут в сутки	1440	1440	1440
Учеба, повышение квалификации	258	268	98
проезд на учебу и обратно	35	30	9
перерыв для принятия пищи на учебе	14	14	5
Ведение домашнего хозяйства	68	67	87
Работа на приусадебном, дачном, садовом участке	28	24	35
Воспитание детей	2	1	1
Свободное время	346	348	474
Удовлетворение физиологических потребностей	646	648	681
Другие затраты времени	9	11	14
Рабочее и связанное с работой время	34	28	35
Суточный фонд времени, в процентах	100	100	100
Учеба, повышение квалификации	17,9	18,6	6,8
проезд на учебу и обратно	2,4	2,1	0,6
перерыв для принятия пищи на учебе	0,9	1,0	0,4
Ведение домашнего хозяйства	4,7	4,7	6,1
Работа на приусадебном, дачном, садовом участке	1,9	1,7	2,4
Воспитание детей	0,2	0,1	0,1
Свободное время	24,1	24,2	32,9
Удовлетворение физиологических потребностей	44,8	45,0	47,3
Другие затраты времени	0,7	0,7	1,0
Рабочее и связанное с работой время	2,4	1,9	2,4
		Женщины	
Суточный фонд времени, минут в сутки	1440	1440	1440
Учеба, повышение квалификации	271	255	134
проезд на учебу и обратно	34	31	15
перерыв для принятия пищи на учебе	14	14	9
Ведение домашнего хозяйства	167	186	195
Работа на приусадебном, дачном, садовом участке	6	5	12
Воспитание детей	6	6	5
Свободное время	263	275	376
Удовлетворение физиологических потребностей	650	649	690
Другие затраты времени	4	5	3
Рабочее и связанное с работой время	25	14	0
Суточный фонд времени, в процентах	100	100	100
Учеба, повышение квалификации	18,8	17,7	9,3
проезд на учебу и обратно	2,3	2,2	1,1
перерыв для принятия пищи на учебе	1,0	1,0	0,7
Ведение домашнего хозяйства	11,6	12,9	13,5
Работа на приусадебном, дачном, садовом участке	0,4	0,3	0,9
Воспитание детей	0,4	0,4	0,4
Свободное время	18,3	19,1	26,1

ИСПОЛЬЗОВАНИЕ ВРЕМЕНИ

(продолжение таблицы 7.2)

	Рабочий день	Суббота	Воскресенье
Удовлетворение физиологических потребностей	45,2	45,1	47,9
Другие затраты времени	0,3	0,4	0,2
Рабочее и связанное с работой время	1,8	0,9	0,0

Таблица 7.3: Распределение суточного фонда времени учащихся по полу и возрастным группам в 2010г.

	Возраст, лет		
	14-18	19-23	24-28
	Всего		
Суточный фонд времени, минут в сутки	1440	1440	1440
Учеба, повышение квалификации	269	199	64
проезд на учебу и обратно	32	32	8
перерыв для принятия пищи на учебе	14	13	4
Ведение домашнего хозяйства	114	141	211
Работа на приусадебном, дачном, садовом участке	17	15	37
Воспитание детей	3	7	18
Свободное время	323	306	245
Удовлетворение физиологических потребностей	656	642	640
Другие затраты времени	7	5	12
Рабочее и связанное с работой время	5	81	200
Суточный фонд времени, в процентах	100	100	100
Учеба, повышение квалификации	18,7	13,8	4,4
проезд на учебу и обратно	2,2	2,3	0,6
перерыв для принятия пищи на учебе	0,9	0,9	0,3
Ведение домашнего хозяйства	7,9	9,8	14,7
Работа на приусадебном, дачном, садовом участке	1,2	1,0	2,5
Воспитание детей	0,2	0,5	1,3
Свободное время	22,4	21,3	17,0
Удовлетворение физиологических потребностей	45,5	44,6	44,4
Другие затраты времени	0,5	0,4	0,8
Рабочее и связанное с работой время	0,4	5,6	13,9
	Мужчины		
Суточный фонд времени, минут в сутки	1440	1440	1440
Учеба, повышение квалификации	261	197	47
проезд на учебу и обратно	32	34	6
перерыв для принятия пищи на учебе	13	14	6
Ведение домашнего хозяйства	70	60	120
Работа на приусадебном, дачном, садовом участке	27	26	61
Воспитание детей	2	1	16
Свободное время	363	368	270
Удовлетворение физиологических потребностей	653	639	642
Другие затраты времени	11	7	15
Рабочее и связанное с работой время	8	93	258
Суточный фонд времени, в процентах	100	100	100
Учеба, повышение квалификации	18,2	13,7	3,3
проезд на учебу и обратно	2,2	2,4	0,4

ИСПОЛЬЗОВАНИЕ ВРЕМЕНИ

(продолжение таблицы 7.3)

	Возраст, лет		
	14-18	19-23	24-28
перерыв для принятия пищи на учебе	0,9	0,9	0,4
Ведение домашнего хозяйства	4,9	4,2	8,3
Работа на приусадебном, дачном, садовом участке	1,9	1,8	4,2
Воспитание детей	0,1	0,1	1,1
Свободное время	25,2	25,6	18,8
Удовлетворение физиологических потребностей	45,4	44,4	44,6
Другие затраты времени	0,7	0,5	1,0
Рабочее и связанное с работой время	0,5	6,5	17,9
		Женщины	
Суточный фонд времени, минут в сутки	1440	1440	1440
Учеба, повышение квалификации	277	200	84
проезд на учебу и обратно	33	31	11
перерыв для принятия пищи на учебе	14	12	3
Ведение домашнего хозяйства	155	212	318
Работа на приусадебном, дачном, садовом участке	7	5	9
Воспитание детей	4	12	20
Свободное время	286	251	216
Удовлетворение физиологических потребностей	658	644	638
Другие затраты времени	4	3	8
Рабочее и связанное с работой время	3	70	134
Суточный фонд времени, в процентах	100	100	100
Учеба, повышение квалификации	19,2	13,9	5,8
проезд на учебу и обратно	2,3	2,1	0,8
перерыв для принятия пищи на учебе	1,0	0,8	0,2
Ведение домашнего хозяйства	10,8	14,7	22,1
Работа на приусадебном, дачном, садовом участке	0,5	0,3	0,6
Воспитание детей	0,2	0,8	1,4
Свободное время	19,8	17,4	15,0
Удовлетворение физиологических потребностей	45,7	44,7	44,3
Другие затраты времени	0,3	0,2	0,6
Рабочее и связанное с работой время	0,2	4,9	9,3

Таблица 7.4: Распределение времени на ведение домашнего хозяйства молодежи по полу и возрастным группам в 2010г.
(минут в сут ки)

	Всего	в том числе в возрасте, лет		
		14-18	19-23	24-28
		Всего		
Ведение домашнего хозяйства	160	122	182	217
На покупку товаров и получение услуг	12	7	14	18
покупка продуктов питания	7	4	8	10
покупка непродовольственных товаров	4	2	5	6
получение бытовых услуг	1	1	1	2
На работу по дому	149	115	168	199

ИСПОЛЬЗОВАНИЕ ВРЕМЕНИ

(продолжение таблицы 7.4)

	Всего	в том числе в возрасте, лет		
		14-18	19-23	24-28
приготовление пищи	29	19	36	43
мытьё посуды	16	15	16	17
стирка, глажение	22	16	28	27
шитьё, рукоделие, вязание, уход за одеждой, бельём, обувью	6	4	7	7
уборка квартиры	26	27	25	24
ремонт бытовых приборов, мебели, жилья,	25	24	24	31
уборка территории вокруг жилья, отопление	19	5	26	43
уход за детьми и внуками	2	2	2	3
прочие виды неучтенного домашнего труда	4	3	4	4
		Мужчины		
Ведение домашнего хозяйства	75	72	71	89
На покупку товаров и получение услуг	10	7	11	16
покупка продуктов питания	6	4	6	8
покупка непродовольственных товаров	3	2	3	5
получение бытовых услуг	1	1	1	2
На работу по дому	65	65	60	73
приготовление пищи	4	4	5	3
мытьё посуды	3	4	2	1
стирка, глажение	2	2	2	2
шитьё, рукоделие, вязание, уход за одеждой, бельём, обувью	1	1	1	1
уборка квартиры	8	11	6	3
ремонт бытовых приборов, мебели, жилья,	38	35	35	47
уборка территории вокруг жилья, отопление	4	3	2	9
уход за детьми и внуками	2	1	2	2
прочие виды неучтенного домашнего труда	4	3	5	4
		Женщины		
Ведение домашнего хозяйства	246	171	295	352
На покупку товаров и получение услуг	13	8	17	21
покупка продуктов питания	8	5	9	12
покупка непродовольственных товаров	4	2	6	7
получение бытовых услуг	1	1	2	1
На работу по дому	233	163	278	331
приготовление пищи	55	34	68	86
мытьё посуды	28	25	29	33
стирка, глажение	42	30	53	54
шитьё, рукоделие, вязание, уход за одеждой, бельём, обувью	10	7	12	14
уборка квартиры	44	42	45	45
ремонт бытовых приборов, мебели, жилья,	13	13	14	13
уборка территории вокруг жилья, отопление	34	6	50	78
уход за детьми и внуками	3	2	3	3
прочие виды неучтенного домашнего труда	3	3	3	4

Таблица 7.5: Распределение затрат времени на удовлетворение физиологических потребностей молодежи по полу, месту проживания и возрастным группам, в 2010г.

(минут в сутки)

	Всего	в том числе	
		Городские поселения	Сельская местность
Всего			
Молодежь в возрасте 14-18 лет			
Удовлетворение физиологических потребностей	656	654	659
Сон	516	518	514
Уход за собой	30	30	31
Питание дома и вне дома	80	75	85
Посещение бань, парикмахерских, поликлиник	11	11	11
Прочие потребности	20	21	19
Молодежь в возрасте 19-23 лет			
Удовлетворение физиологических потребностей	649	641	661
Сон	505	502	509
Уход за собой	32	31	33
Питание дома и вне дома	80	75	88
Посещение бань, парикмахерских, поликлиник	11	11	12
Прочие потребности	21	22	20
Молодежь в возрасте 24-28 лет			
Удовлетворение физиологических потребностей	645	635	655
Сон	494	494	495
Уход за собой	31	29	33
Питание дома и вне дома	86	77	96
Посещение бань, парикмахерских, поликлиник	11	11	10
Прочие потребности	22	24	20
Мужчины			
Молодежь в возрасте 14-18 лет			
Удовлетворение физиологических потребностей	657	654	660
Сон	521	522	519
Уход за собой	26	26	27
Питание дома и вне дома	79	75	83
Посещение бань, парикмахерских, поликлиник	11	11	11
Прочие потребности	20	21	19
Молодежь в возрасте 19-23 лет			
Удовлетворение физиологических потребностей	651	642	665
Сон	513	509	519
Уход за собой	27	27	28
Питание дома и вне дома	79	74	86
Посещение бань, парикмахерских, поликлиник	12	11	13
Прочие потребности	21	22	19
Молодежь в возрасте 24-28 лет			
Удовлетворение физиологических потребностей	647	631	664
Сон	503	498	508
Уход за собой	27	24	30
Питание дома и вне дома	84	74	95
Посещение бань, парикмахерских, поликлиник	11	11	10
Прочие потребности	22	23	22

ИСПОЛЬЗОВАНИЕ ВРЕМЕНИ

(продолжение таблицы 7.5)

	Всего	в том числе	
		Городские поселения	Сельская местность
		Женщины	
Молодежь в возрасте 14-18 лет			
Удовлетворение физиологических потребностей	656	654	658
Сон	511	513	508
Уход за собой	34	34	34
Питание дома и вне дома	81	76	88
Посещение бань, парикмахерских, поликлиник	10	10	11
Прочие потребности	19	21	18
Молодежь в возрасте 19-23 лет			
Удовлетворение физиологических потребностей	647	641	657
Сон	497	495	499
Уход за собой	36	36	38
Питание дома и вне дома	81	75	90
Посещение бань, парикмахерских, поликлиник	11	12	10
Прочие потребности	22	23	21
Молодежь в возрасте 24-28 лет			
Удовлетворение физиологических потребностей	642	640	645
Сон	486	490	481
Уход за собой	35	33	37
Питание дома и вне дома	88	80	97
Посещение бань, парикмахерских, поликлиник	11	11	10
Прочие потребности	23	26	19

Таблица 7.6: Распределение затрат времени на удовлетворение физиологических потребностей работающей молодежи в возрасте 14-28 лет по полу, месту проживания и дням недели в 2010г.

(минут в сут ки)

	Городские поселения			Сельская местность		
	рабочий день	суббота	воскресенье	рабочий день	суббота	воскресенье
Мужчины						
Удовлетворение физиологических потребностей	635	646	668	648	664	675
Сон	499	501	516	501	503	506
Уход за собой	26	23	25	27	30	32
Питание дома и вне дома	77	80	76	88	92	98
Посещение бань, парикмахерских, поликлиник	9	18	28	10	18	20
Прочие потребности	24	24	23	21	20	19
Женщины						
Удовлетворение физиологических потребностей	634	646	667	643	661	670
Сон	493	497	509	489	496	494
Уход за собой	32	29	31	34	36	38
Питание дома и вне дома	77	79	77	91	94	97
Посещение бань, парикмахерских, поликлиник	8	16	24	9	14	21
Прочие потребности	24	25	26	20	20	19

ИСПОЛЬЗОВАНИЕ ВРЕМЕНИ

Таблица 7.7: Распределение свободного времени по видам затрат молодежи в возрасте 14-28 лет по полу и месту жительства в 2010г.
(минут в сут ки)

	Всего	в том числе	
		Городские поселения	Сельская местность
		Всего	
Свободное время	307	317	294
Отдых и развлечения	305	314	293
Посещение театров, музеев, концертов, дискотек, спортивных и других зрелищных мероприятий	7	7	6
Просмотр телепередач	152	153	150
Прослушивание радиопередач	4	4	4
Чтение газет, журналов и художественной литературы	15	17	13
Хобби, игры, компьютер	16	17	10
Спорт	25	29	20
Спорт, физические упражнения	10	9	10
Прогулки	16	20	10
Общение	70	67	74
Прочие виды отдыха	16	17	14
Передвижение к месту отдыха и обратно	1	1	1
Религиозные, политические собрания и прочие	2	3	1
		Мужчины	
Свободное время	351	361	338
Отдых и развлечения	348	358	336
Посещение театров, музеев, концертов, дискотек, спортивных и других зрелищных мероприятий	9	10	9
Просмотр телепередач	165	167	163
Прослушивание радиопередач	4	4	5
Чтение газет, журналов и художественной литературы	13	15	11
Хобби, игры, компьютер	20	25	14
Спорт	32	37	27
Спорт, физические упражнения	16	16	15
Прогулки	17	21	12
Общение	84	79	91
Прочие виды отдыха	18	19	16
Передвижение к месту отдыха и обратно	1	2	1
Религиозные, политические собрания и прочие	3	3	2
		Женщины	
Свободное время	263	274	248
Отдых и развлечения	261	271	247
Посещение театров, музеев, концертов, дискотек, спортивных и других зрелищных мероприятий	5	5	4
Просмотр телепередач	139	140	136
Прослушивание радиопередач	4	4	4
Чтение газет, журналов и художественной литературы	17	19	15
Хобби, игры, компьютер	8	9	6
Спорт	18	22	13
Спорт, физические упражнения	4	3	4
Прогулки	14	19	8
Общение	56	55	56
Прочие виды отдыха	14	15	12
Передвижение к месту отдыха и обратно	1	1	1
Религиозные, политические собрания и прочие	2	3	1

Таблица 7.8: Распределение свободного времени работающей молодежи в возрасте 14-28 лет по полу и дням недели

	Городские поселения			Сельская местность		
	рабочий день	суббота	воскресенье	рабочий день	суббота	воскресенье
Мужчины						
Свободное время, минут в сутки	346	360	454	330	337	407
Отдых и развлечения	343	356	451	328	335	407
Посещение театров, музеев, концертов, дискотек, спортивных и других зрелищных мероприятий	9	10	14	10	8	1
Просмотр телепередач	160	176	196	159	167	195
Прослушивание радиопередач	3	7	4	5	4	2
Чтение газет, журналов и художественной литературы	16	13	10	10	12	14
Хобби, игры, компьютер	23	28	39	15	10	18
Спорт	34	40	46	27	27	29
Спорт, физические упражнения	15	17	19	15	16	15
Прогулки	20	23	27	12	11	14
Общение	75	69	115	87	93	120
Прочие виды отдыха	20	11	23	15	13	28
Передвижение к месту отдыха и обратно	1	2	3	1	0	0
Религиозные, политические собрания и прочие	3	3	3	2	2	0
Свободное время, в процентах	100	100	100	100	100	100
Отдых и развлечения	99,0	99,0	99,4	99,5	99,3	100,0
Посещение театров, музеев, концертов, дискотек, спортивных и других зрелищных мероприятий	2,6	2,8	3,0	3,0	2,5	0,3
Просмотр телепередач	46,3	48,9	43,3	48,2	49,4	47,9
Прослушивание радиопередач	1,0	2,0	0,8	1,5	1,2	0,5
Чтение газет, журналов и художественной литературы	4,7	3,5	2,3	3,1	3,6	3,5
Хобби, игры, компьютер	6,5	7,7	8,7	4,4	2,9	4,4
Спорт	10,0	11,1	10,2	8,1	8,1	7,1
Спорт, физические упражнения	4,3	4,7	4,2	4,6	4,8	3,8
Прогулки	5,6	6,4	6,0	3,5	3,3	3,4
Общение	21,6	19,2	25,3	26,3	27,6	29,5
Прочие виды отдыха	5,9	3,2	5,2	4,5	3,8	6,8
Передвижение к месту отдыха и обратно	0,4	0,7	0,7	0,3	0,1	0,1
Религиозные, политические собрания и прочие	1,0	1,0	0,6	0,5	0,7	0,0
Женщины						
Свободное время, минут в сутки	263	270	357	245	255	260
Отдых и развлечения	260	268	351	245	252	260
Посещение театров, музеев, концертов, дискотек, спортивных и других зрелищных мероприятий	4	7	13	4	2	4
Просмотр телепередач	137	147	159	135	139	142
Прослушивание радиопередач	3	4	9	4	7	0
Чтение газет, журналов и художественной литературы	18	19	24	14	16	18
Хобби, игры, компьютер	8	8	18	7	5	4
Спорт	22	20	31	12	13	15

ИСПОЛЬЗОВАНИЕ ВРЕМЕНИ

(продолжение таблицы 7.8)

	Городские поселения			Сельская местность		
	рабочий день	суббота	воскре- сенье	рабочий день	суббота	воскре- сенье
Спорт, физические упражнения	3	3	4	4	7	4
Прогулки	18	17	27	8	6	11
Общение	53	47	81	57	49	59
Прочие виды отдыха	15	15	15	11	19	17
Передвижение к месту отдыха и обратно	1	1	3	1	1	0
Религиозные, политические собрания и прочие	3	2	5	0	4	0
Свободное время, в процентах	100	100	100	100	100	100
Отдых и развлечения	99,0	99,1	98,5	99,8	98,6	99,9
Посещение театров, музеев, концертов, дискотек, спортивных и других зрелищных мероприятий	1,4	2,7	3,6	1,7	0,6	1,5
Просмотр телепередач	52,0	54,4	44,5	55,1	54,6	54,6
Прослушивание радиопередач	1,1	1,3	2,4	1,4	2,9	0,0
Чтение газет, журналов и художественной литературы	7,0	7,0	6,7	5,8	6,2	7,0
Хобби, игры, компьютер	3,0	3,1	4,9	2,7	1,9	1,5
Спорт	8,2	7,4	8,6	5,1	5,2	5,8
Спорт, физические упражнения	1,3	1,1	1,0	1,7	2,7	1,6
Прогулки	6,9	6,3	7,6	3,4	2,5	4,2
Общение	20,2	17,4	22,7	23,2	19,3	22,6
Прочие виды отдыха	5,6	5,6	4,3	4,4	7,4	6,7
Передвижение к месту отдыха и обратно	0,4	0,3	0,7	0,3	0,4	0,1
Религиозные, политические собрания и прочие	1,0	0,9	1,5	0,2	1,4	0,1

Методологические пояснения

Изучение **бюджета времени** проводится периодически (раз в 5 лет) и характеризует то, как население распределяет свое время, какова доля рабочего времени, затраты времени на передвижение к месту работы, на подготовку рабочего места, работу в подсобном сельском хозяйстве, соотношение времени на оплачиваемую и неоплачиваемую работу, проведение досуга населения и др.

Проведение подобного обследования позволяет проанализировать гендерные различия в деятельности мужчин и женщин по территории республики.

Последний раз сбор информации проводился в 2010г. в 4929 домашних хозяйствах, в которых постоянно проводится изучение уровня жизни населения. Опрос об использовании суточного фонда времени членами обследуемого домохозяйства за одни сутки проводился с таким расчетом, чтобы пропорционально были представлены все дни недели. Все данные рассчитаны на одного человека в сутки.

АНКЕТА

по определению потребностей пользователей в статистической информации

Уважаемый пользователь статистической информации,

Национальный статистический комитет Кыргызской Республики в целях улучшения качества предоставляемой статистической информации и максимального удовлетворения потребностей всех категорий пользователей предлагает Вам ответить на наши вопросы:

Удовлетворяет ли Вас данная публикация ?

Какие показатели хотели бы видеть в настоящей публикации ?

Мы будем очень признательны и благодарны, если Вы сообщите нам о недостатках в нашей работе или выскажите свои замечания и предложения по улучшению или оптимизации нашей деятельности в области статистики. Ваше мнение крайне важно для нас и будет обязательно рассмотрено.

Свои пожелания и рекомендации просим сообщить по

kkoichumanova@stat.kg, или на Веб-сайте Нацстаткома www.stat.kg.
(рубрика «обратная связь»)

Заранее благодарим вас за сотрудничество.

Статистический сборник

**Молодежь
в Кыргызской Республике**

Ответственный за выпуск: Койчуманова К.Д.

Подписано в печать:
Формат А4 60x84 1/8
Печать офсетная
Объем _____ п.л. Тираж _____ экз.
Заказ № _____

Отдел полиграфических работ
ГВЦ Нацстаткома
Кыргызской Республики

Другие основные публикации Национального статистического комитета

«Социально-экономическое положение Кыргызской Республики»

Содержит анализ положения экономики и социальной сферы страны на основе ежемесячных оперативных данных, включая реальный, государственный, внешний и социальный секторы. Тираж 35 экз.

«Кыргызстан в цифрах»

Представлены основные показатели, характеризующие социально-экономическое положение страны в 2013г. в сравнении с предыдущими годами на основе оперативных данных. Размещена информация о населении, его занятости и уровне жизни, развитии социальной сферы, а также положение в отдельных отраслях экономики. Сборник подготовлен на основе данных, полученных от предприятий, организаций, населения путем проведения переписей, выборочных обследований и других форм статистического наблюдения, данных министерств и ведомств Кыргызской Республики. Тираж 240 экз.

«Статистический ежегодник Кыргызской Республики 2009-2013»

Содержит подробную информацию, основанную на уточненных данных, как в целом по республике, так и по ее регионам. Представлены данные о социальной сфере, науке и инновациях, информационно-коммуникационным технологиям, ценах и тарифах. Помещена информация о системе национальных счетов, хозяйствующих субъектах республики, малом и среднем предпринимательстве, инвестициях. Освещено положение в отдельных отраслях экономики. Внешнеэкономическая деятельность представлена данными о платежном балансе республики и ее внешней торговле. Тираж 180 экз.

«Социальные тенденции Кыргызской Республики»

Аналитическое издание, наиболее полно отражающее явления и процессы, происходящие в социальной сфере республики за ряд лет. В издание включено более 70 графиков и около 100 таблиц, дополненных пояснительным текстом к ним. Приведенные данные рассчитаны в соответствии с международной методологией. Тираж 150 экз.

«Национальные счета Кыргызской Республики 2009-2013»

Излагаются принципы построения и взаимосвязь показателей системы национальных счетов, основные структуры и их отдельные компоненты, приведена система счетов, содержащая обобщенные данные о производстве, образовании, распределении и использовании валового внутреннего продукта республики. Тираж 70 экз.

«Демографический ежегодник Кыргызской Республики» 2009-2013»

Содержит данные об административно-территориальном устройстве, изменении численности, половозрастном и национальном составе населения, его размещении по территории Кыргызской Республики, о рождаемости и смертности, брачности и разводимости, миграции и т.д. Тираж 120 экз.

«Промышленность Кыргызской Республики 2009-2013»

Представлены основные показатели, характеризующие развитие промышленности в целом по республике в 2013г. в сравнении с рядом предшествующих лет. Приведены данные о производстве отдельных видов продукции и территории. Тираж 140 экз.

«Сельское хозяйство Кыргызской Республики 2009-2013»

Содержит анализ тенденций, сложившихся в сельском хозяйстве за указанный период. Приведены данные о производстве и реализации сельскохозяйственной продукции по республике и территории. Тираж 100 экз.

«Инвестиции в Кыргызской Республике 2009-2013»

Представлены статистические данные по инвестиционной и строительной деятельности в республике за 2013г. в сравнении с предыдущими годами. Тираж 90 экз.

«Потребительский рынок Кыргызской Республики 2009-2013»

В сборнике представлены статистические данные о состоянии внутренней торговли Кыргызской Республики и ее регионов, а также методологические пояснения к ним. Тираж 70 экз.

«Цены в Кыргызской Республике 2009-2013»

Содержит данные об уровне и индексах цен (тарифов) на потребительские товары и услуги, продукцию производителей, а также международные сравнения по отдельным странам СНГ. Тираж 35 экз.

«Информационно-коммуникационные технологии Кыргызской Республики 2009-2013»

Содержит анализ состояния и использования информационно-коммуникационных технологий юридическими лицами как в целом в республике, так и по ее регионам. В приложениях приведены подробные данные о состоянии ИКТ по формам собственности и видам экономической деятельности. Тираж 70 экз.

«Финансы предприятий Кыргызской Республики 2009-2013»

Содержит краткий анализ финансовых показателей предприятий реального и финансового секторов экономики. В приложениях приведены подробные данные и методологические пояснения к ним. Тираж 85 экз.

«Внешняя торговля Кыргызской Республики 2009-2013»

Содержит анализ сложившихся тенденций в развитии внешней торговли за этот период. В приложениях приведены подробные статистические данные и методологические пояснения к ним. Тираж 75 экз.

«Уровень жизни населения Кыргызской Республики 2009-2013»

Содержит анализ показателей бедности, данные о доходах и расходах населения, энергетической ценности питания, отслеживаемые Нацстаткомом в соответствии с ежегодно проводимыми обследованиями домохозяйств. Представлены данные о социальном обеспечении населения. В приложениях приведены подробные статистические данные, методологические пояснения к ним. Тираж 120 экз.

«Занятость и безработица»

Публикация подготовлена по итогам интегрированного выборочного обследования домашних хозяйств и рабочей силы в 2013г. Содержит данные об экономически активном, занятом и безработном населении с их распределением по территории, полу, уровню образования, виду экономической деятельности, занятиям и др. Тираж 90 экз.

«Малое и среднее предпринимательство в Кыргызской Республике 2009-2013»

Представлены статистические данные по основным экономическим показателям деятельности малых и средних предприятий, крестьянских (фермерских) хозяйств и индивидуальных предпринимателей. Тираж 90 экз.

«Деятельность предприятий с иностранными инвестициями в Кыргызской Республике 2009-2013»

Представлен краткий анализ и статистические данные по основным экономическим показателям деятельности предприятий с иностранными инвестициями в 2013г. в сравнении с предыдущими годами. Тираж 80 экз.

«Туризм в Кыргызстане 2009-2013»

Представлены данные о занятости в сфере туризма, потоках туристов, услугах отдыха и сети учреждений туризма в республике. Тираж 90 экз.

«Окружающая среда в Кыргызской Республике 2009-2013»

В сборнике представлена информация, характеризующая состояние окружающей среды, динамику экологического воздействия на нее, а также проводимые мероприятия по ее защите. Тираж 70 экз.