

**Национальный статистический комитет
Кыргызской Республики**

**Уровень жизни населения
Кыргызской Республики**

2012-2016

Годовая публикация

Бишкек 2017

УДК 366
ББК 60.6
У 71

Уровень жизни населения

Редакционно-издательский Совет:

- Председатель - А. Султанов
- Члены:
- О. Оросбаев
 - Б. Касымбеков
 - Л. Текеева
 - О. Курманкулов
 - Ч. Турдубаева
 - В. Бирюкова
 - А. Исенкулова

Публикация «Уровень жизни населения» - Б.: У71
Нацстатком Кыргызской Республики, 2016:- 132
ISBN 978-9967-26-910-1

Для информации, связанной с этой публикацией, обращайтесь:
по адресу: г.Бишкек, ул.Фрунзе 374, телефон: 996 (312) 324655, 625557;
интернет: www.stat.kg; e_mail: nsc_mail@stat.kg;

Национальный статистический комитет Кыргызской Республики
Управление статистики устойчивого развития и окружающей среды.

Публикация «Уровень жизни населения 2012-2016» содержит анализ сложившихся тенденций в развитии социальной сферы за этот период. В приложениях приведены подробные статистические данные, методологические пояснения к ним и перечень публикаций Нацстаткома Кыргызской Республики на 2018г. По ряду показателей за предыдущий год данные уточнены. Издается ежегодно.

В публикации приняты условные обозначения:

- явление отсутствует;
- ... данных не имеется;
- 0,0 значение показателя меньше единицы измерения.

В отдельных случаях незначительные расхождения итога от суммы слагаемых объясняются округлением данных.

У 0702000000-12
ISBN 978-9967-26-910-1

УДК 366
ББК 60.6
интернет: www.stat.kg
e-mail: nsc_mail@stat.kg
© Нацстатком КР, 2017

Другие основные публикации Национального статистического комитета

«Кыргызстан в цифрах»

Представлены основные показатели, характеризующие социально-экономическое положение страны в 2016г. в сравнении с предыдущими годами на основе оперативных данных. Содержит информацию о населении, его занятости и уровне жизни, а также о состоянии отдельных отраслей экономики. Тираж 150 экз.

«Статистический ежегодник Кыргызской Республики 2012-2016»

Содержит подробную информацию, основанную на уточненных данных, как в целом по республике, так и по ее регионам. Представлены данные о населении, его занятости и уровне благосостояния. Помещена информация о системе национальных счетов, хозяйствующих субъектах республики, малом и среднем предпринимательстве, инвестициях. Освещено положение в отдельных отраслях экономики. Внешнеэкономическая деятельность представлена данными о платежном балансе республики, объемах внешней торговли, экспорта и импорта. Тираж 120 экз.

«Социальные тенденции Кыргызской Республики»

Аналитическое издание, наиболее полно отражающее явления и процессы, происходящие в социальной сфере республики за ряд лет. В издание включено более 70 графиков и около 100 таблиц, дополненных пояснительным текстом к ним. Тираж 60 экз.

«Национальные счета Кыргызской Республики 2012-2016»

Излагаются принципы построения и взаимосвязь показателей системы национальных счетов, основные структуры и их отдельные компоненты, приведена система счетов, содержащая обобщенные данные о производстве, образовании, распределении и использовании валового внутреннего продукта республики. Тираж 50 экз.

«Демографический ежегодник Кыргызской Республики» 2012-2016»

Содержит данные об административно-территориальном устройстве, изменении численности, половозрастном и национальном составе населения, его размещении по территории Кыргызской Республики, о рождаемости и смертности, брачности и разводимости, миграции и т.д. Тираж 100 экз.

«Промышленность Кыргызской Республики 2012-2016»

Представлены основные показатели, характеризующие развитие промышленности в целом по республике в 2016г. в сравнении с рядом предшествующих лет. Приведены данные о производстве отдельных видов продукции и территории. Тираж 72 экз.

«Сельское хозяйство Кыргызской Республики 2012-2016»

Содержит анализ тенденций, сложившихся в сельском хозяйстве за указанный период. Приведены данные о производстве и реализации сельскохозяйственной продукции по республике и территории. Тираж 70 экз.

«Инвестиции в Кыргызской Республике 2012-2016»

Представлены статистические данные по инвестиционной и строительной деятельности в республике за 2016г. в сравнении предыдущими годами. Тираж 75 экз.

«Потребительский рынок Кыргызской Республики 2012-2016»

Представлены статистические данные о состоянии внутренней торговли в республике и ее регионах, а также методологические пояснения к ним. Тираж 50 экз.

«Информационно-коммуникационные технологии Кыргызской Республики 2012-2016»

Содержит анализ использования информационно-коммуникационных технологий юридическими лицами как в целом в республике, так и по ее регионам. В приложениях приведены подробные данные о состоянии ИКТ по формам собственности и видам экономической деятельности. Тираж 50 экз.

«Финансы предприятий Кыргызской Республики 2012-2016»

Содержит краткий анализ финансовых показателей предприятий реального и финансового секторов экономики. В приложениях приведены подробные данные и методологические пояснения к ним. Тираж 85 экз.

«Внешняя торговля Кыргызской Республики 2012-2016»

Представлены статистические данные о внешней торговле товарами, торговле услугами, индексах цен импорта и экспорта, а также курсы валют. В приложениях приведены подробные статистические данные и методологические пояснения к ним. Тираж 75 экз.

«Уровень жизни населения Кыргызской Республики 2012-2016»

Содержит анализ показателей бедности, доходов и расходов населения, энергетической ценности питания, отслеживаемых Нацстаткомом в соответствии с ежегодно проводимыми обследованиями домохозяйств. Представлены данные о социальном обеспечении населения. В приложениях приведены подробные статистические данные и методологические пояснения к ним. Тираж 120 экз.

«Занятость и безработица»

Подготовлен по итогам интегрированного выборочного обследования домашних хозяйств и рабочей силы в 2016г. Содержит данные об экономически активном, занятом и безработном населении с их распределением по территории, полу, уровню образования, видам экономической деятельности, занятиям и др. Тираж 60 экз.

«Малое и среднее предпринимательство в Кыргызской Республике 2012-2016»

Представлены статистические данные по основным экономическим показателям деятельности малых и средних предприятий, крестьянских (фермерских) хозяйств и индивидуальных предпринимателей. Тираж 85 экз.

«Деятельность предприятий с иностранными инвестициями в Кыргызской Республике 2012-2016»

Представлен краткий анализ и статистические данные по основным экономическим показателям деятельности предприятий с иностранными инвестициями в 2016г. в сравнении с предыдущими годами. Тираж 70 экз.

«Женщины и мужчины Кыргызской Республики»

В гендерном аспекте представлены данные о численности и структуре населения, продолжительности жизни, заболеваемости, образовании, занятости по видам экономической деятельности, представительстве в органах управления. Тираж 100 экз.

«Туризм в Кыргызстане 2012-2016»

Представлены данные о занятости в сфере туризма, потоках туристов, услугах отдыха и сети учреждений туризма в республике. Тираж 70 экз.

«Окружающая среда в Кыргызской Республике 2012-2016»

Содержит информацию, характеризующую состояние природных ресурсов и окружающей среды, показатели экологического воздействия на нее, а также мероприятия по ее защите. Тираж 70 экз.

Содержание

	стр.
1. Социальное развитие	3
2. Секторный обзор	5
2.1 Демографическая ситуация	5
2.2 Индикаторы уровня жизни населения	9
2.3 Денежные доходы домохозяйств	10
2.4 Денежные расходы домохозяйств	13
2.5 Уровень бедности населения	15
2.6 Уровень детской бедности	22
2.7 Индекс детской бедности и лишений	24
2.8 Жилищные условия	28
2.9 Благоустройство жилых помещений	29
2.10 Здоровоохранение	31
2.11 Репродуктивное здоровье женщин	32
2.12 Образование	34
2.13 Социально-экономическое положение женщин	35
2.14 Пенсии и пособия	36
Приложения	
Приложение 1: Таблицы	41
I. Население	41
II. Бедность	48
III. Доходы и расходы домашних хозяйств	51
Потребление продуктов питания	
IV. Жизненный уровень населения, проживающего в высокогорных районах	92
V. Жилищные условия	95
VI. Здоровоохранение	107
VII. Социально-экономическое положение женщин	115
VIII. Образование	118
IX. Жилищно-коммунальное хозяйство	122
X. Социальные трансферты и расходы на социально-культурную сферу	124
Приложение 2: Краткие методологические пояснения к данным	128
Публикации, издаваемые Нацстаткомом Кыргызской Республики в 2018 году	134

1. Социальное развитие

Общей целью государственной стратегии развития страны является повышение уровня и качества жизни граждан путем обеспечения устойчивого экономического роста, создания условий для полноценной занятости, получения высоких и устойчивых доходов, доступность широкого спектра социальных услуг, соблюдение высоких стандартов жизни в благоприятной для здоровья окружающей среде.

Одним из главных приоритетов развития общества в Кыргызской Республике остается образование. В последние годы в результате мер, предпринятых по сохранению инфраструктуры и финансовому урегулированию деятельности дошкольных организаций, их число возросло с 819 в 2012г. до 1296 в 2016г., а численность детей в дошкольных организациях по сравнению с 2012г. увеличилась в 1,5 раза и в 2016г. составила 173,6 тыс. Вместе с тем, несмотря на стабильное увеличение численности детей в возрасте до 7 лет, посещающих дошкольные образовательные организации, доля их остается по-прежнему низкой и в настоящее время в среднем по республике составляет 22,1 процента. Число дневных общеобразовательных школ возросло с 2201 в 2012г. до 2236 в 2016г., а число средних профессиональных учебных заведений за этот период увеличилось с 132 до 139.

Проводимая в республике реформа здравоохранения в рамках Программы государственных гарантий, позволила снизить финансовое бремя для населения и улучшить доступность к услугам здравоохранения социально уязвимых групп населения.

В 2016г. сеть медицинских учреждений была представлена 64 центрами семейной медицины, в составе которых работала 581 группа семейных врачей.

Важнейшим показателем, характеризующим состояние жизненного уровня населения и рынка труда, является заработная плата. В 2016г. среднемесячная номинальная заработная плата по сравнению с предыдущим годом возросла на 10,1 процента, составив 14847 сомов. Размер реальной заработной платы в 2016г. по сравнению с 2012г. увеличился в 1,1 раза, при росте среднемесячной номинальной заработной платы за этот период почти в 1,4 раза.

По итогам интегрированного выборочного обследования бюджетов домашних хозяйств и рабочей силы, ежегодно проводимого во всех регионах республики, в 2016г. денежные доходы на душу населения в номинальном выражении составили 53212,8 сома в год, что в 1,3 раза выше, чем в 2012г. Как и в предыдущие годы, наиболее важным источником в формировании денежных доходов остается доход от трудовой деятельности, как в городских поселениях (78,3 процента), так и в сельской местности (59,0 процента). Вторым по значимости источником в формировании дохода населения, проживающего в сельской местности, является доход от продажи продукции личного подсобного хозяйства, доля которого составила 20,1 процента всех доходов сельского жителя. Доля социальных трансфертов в структуре доходов населения снизилась с 16,7 процента в 2012г. до 16,5 процента - в 2016г.

Денежные расходы населения возросли с 30040,44 сома в год на душу населения в 2012г. до 40899,48 сома в 2016г. При этом на долю потребительских расходов в структуре денежных расходов в 2016г. пришлось 85,0 процента, оплату налогов – 6,9 процента, прочие расходы – 8,2 процента.

По данным интегрированного выборочного обследования бюджетов домашних хозяйств, в 2016г. в категории бедных пребывало 25,4 процента населения, из которых 0,8 процента находились в состоянии крайней бедности. Бедность в сельской местности сложилась на уровне 29,0 процента, что на 10,4 процентных пункта выше уровня бедности в городских поселениях.

На конец 2016г. численность получателей государственных пособий в республике составила 360,2 тыс. человек. При этом, получателями ежемесячного пособия малообеспеченным семьям, имеющим детей (ЕПМС), являлись 88,6 тыс. семей, или 275,9 тыс. человек, а

получателями социальных пособий – 84,3 тыс. человек. Численность получателей социальных пособий за последние пять лет увеличилась почти на 18 процентов.

Таблица 1: Основные социальные показатели

	2012	2013	2014	2015	2016
Демографическая ситуация					
Численность постоянного населения (на конец года):					
тыс. человек	5 663,1	5 776,6	5 895,1	6 019,5	6 140,2
в процентах к предыдущему году	102,0	102,0	102,1	102,1	102,0
Эмигранты, тыс. человек	13,0	11,6	11,7	7,8	7,1
в том числе в Россию	9,5	8,3	9,4	6,0	5,4
Коэффициент фертильности, среднее число детей, рожденных одной женщиной	3,2	3,1	3,2	3,2	3,1
Ожидаемая продолжительность жизни при рождении, лет					
оба пола	70,0	70,2	70,4	70,6	70,9
женщины	74,1	74,3	74,5	74,8	75,1
мужчины	66,1	66,3	66,5	66,7	67,0
Жизненный уровень населения					
Коэффициент Джини (по доходам)	0,420	0,456	0,429	0,408	0,406
Кумулятивная доля доходов ¹ , в процентах:					
0-20	5,2	4,4	5,2	5,9	5,5
21-40	15,0	13,1	15,4	16,3	15,7
41-60	29,9	27,0	29,4	30,8	30,9
61-80	52,5	49,0	49,3	55,5	53,5
81-100	100,0	100,0	100,0	100,0	100,0
Уровень бедности, в процентах					
из них крайне бедные ²	4,4	2,8	1,2	1,2	0,8
Образование					
Выпуск учащихся и студентов, тыс. человек					
основными школами (9 классов)	94,4	92,1	91,4	90,7	89,0
средними школами (11 классов)	55,9	52,8	50	51,8	53,4
средними профессиональными учебными заведениями	25,4	27,5	25,5	25,7	24,8
профессионально-техническими училищами высшими профессиональными учебными заведениями	16,4	17,9	23	27,1	28,7
41,7	41,3	40,8	41,7	52,8	
Уровень грамотности ³ (на конец года), в процентах					
99,2	99,2	99,2	99,2	99,2	
Преступность					
Число зарегистрированных преступлений					
28847	27217	27070	29100	27481	
в том числе связанных с наркотиками					
1933	1913	1955	1864	1738	
Число осужденных					
8206	7517	7327	7475	7708	

¹ Доля среднедушевого денежного дохода домашних хозяйств в общей сумме этих доходов; нарастающим итогом по каждой процентной группе.

² К крайне бедным относятся наиболее нуждающиеся слои населения, которые не могут обеспечить себе потребление продуктов питания на минимально допустимом уровне.

³ По данным Первой национальной переписи населения, в процентах к населению в возрасте 15 лет и старше.

2. Секторный обзор

2.1 Демографическая ситуация

По оценке, численность постоянного населения Кыргызской Республики на начало 2017г. составила 6 млн. 140 тыс. человек, наличного – 5 млн. 885 тыс. Треть постоянного населения (33,8 процента) проживала в городских поселениях и две трети (66,2 процента) - в сельской местности. В то же время, для большинства стран СНГ характерно преобладание городского населения над сельским. Таким образом, по доле сельского населения Кыргызстан относится к числу аграрных стран. Плотность населения составила в среднем 31 человек на один квадратный километр.

На изменение численности населения оказывают влияние естественный прирост населения, формирующийся под влиянием изменений рождаемости и смертности населения, а также уровень миграции населения. Поскольку миграционный баланс по-прежнему характеризуется превышением числа эмигрантов над иммигрантами, прирост численности населения осуществляется только за счет естественного прироста. За 2016г. темп прироста численности населения составил 2,0 процента, что, по мировым меркам, является довольно высоким. Наиболее высокий показатель отмечался в гг. Бишкек и Ош, Баткенской и Ошской областях – 2,2-2,3 процента, низкий – в Нарынской и Иссык-Кульской областях - 1,2-1,4 процента.

В общей численности населения страны преобладают женщины (50,4 процента общей численности населения). Дисбаланс полов отмечается примерно к 40 годам, и в возрастах старше 80 лет численность женщин почти в 2 раза превышает численность мужчин. Данный перевес обусловлен, в основном, различиями в возрастной смертности мужского и женского населения.

Важной характеристикой населения республики является соотношение возрастных групп моложе трудоспособного, трудоспособного и старше трудоспособного возрастов. На начало 2017г. около 34 процентов общей численности населения страны составили дети и подростки, 59 процентов – лица в трудоспособном возрасте и 7 процентов – старше трудоспособного возраста. По-прежнему, имеются различия в изменениях возрастных групп населения. Так, в группе моложе трудоспособного возраста наметилась тенденция некоторого роста (на конец 2012г. - 32,6 процента, 2016г. - 33,6 процента).

За последние годы отмечается некоторое снижение численности населения в трудоспособном возрасте в общей численности населения (на конец 2012г. - 60,7 процента, 2016г. – 59,1 процента). Данная тенденция отчасти обусловлена вступлением в трудоспособный возраст малочисленного поколения подростков, родившихся в конце 1990-х годов, когда в стране отмечалось сокращение рождаемости.

Из-за уменьшения доли населения в трудоспособном возрасте, несколько увеличился коэффициент демографической нагрузки, составивший на конец 2016г. 692 человека. Самый высокий показатель зарегистрирован в Нарынской (777 человек) и Таласской (811 человек) областях, низкий – в гг. Ош и Бишкек (589-590 человек).

Численность лиц старше трудоспособного возраста (на конец 2016г. – 7,3 процента общей численности населения) ежегодно увеличивается за счет вступления в пенсионный возраст поколения 1950-х годов рождения, более многочисленного по сравнению с военным поколением. Основную часть жителей старше трудоспособного возраста составляют женщины (313,4 тыс. женщин и 134,5 тыс. мужчин). Здесь, во-первых, следует учесть, что продолжительность жизни женщин выше, чем мужчин, во-вторых, пенсионный возраст женщин наступает на пять лет раньше.

Снижение рождаемости в 1990-х годах привело к сокращению численности молодежи, что, в свою очередь, приводит к демографическому старению. Согласно шкале ООН, если доля лиц

в возрасте 65 лет и старше во всем населении ниже 4 процентов, то население такой страны считается молодым; если в интервале от 4 до 7 процентов – население на пороге старости; если выше 7 процентов – старое население. Население Кыргызстана постепенно приближается к порогу старости: на конец 2016г. в возрастах 65 лет и старше находились 275,2 тыс., или 4,5 процента кыргызстанцев. Тем не менее, этот показатель значительно ниже показателя других стран СНГ (показатель по Казахстану на начало 2016г. - 7 процентов, Армении и Молдовы – 11 процентов, России – 14 процентов, Украине – 16 процентов). По прогнозу ООН, в Кыргызстане данная тенденция проявится примерно к 2030г., когда доля пожилых людей в возрасте 65 лет и старше приблизится к 7 процентам.

В результате эмиграции, а также различий в уровне естественного воспроизводства произошли изменения в национальном составе населения. Так, увеличилась доля кыргызов, узбеков и других национальностей, и снизилась доля русских, украинцев, белорусов, евреев, немцев и других. Но, несмотря на высокую эмиграцию в 1990-х, начале 2000-х годов, сохранены представители всех национальностей, исторически проживавших в стране. Всего в стране проживает более 100 национальностей, наиболее многочисленные из них (по данным на конец 2016г.) кыргызы – 4 млн. 493 тыс. человек (73,2 процента общей численности населения), узбеки – 898 тыс. человек (14,6 процента) и русские – 357 тыс. человек (5,8 процента).

С 2000-х годов в стране отмечается рост рождаемости. Примерно с 2012г. возросло число детей, родившихся 3-ми в семье (с 18,3 процента в общем числе родившихся в 2012г. до 21,6 процента - в 2016г.). Число первенцев ежегодно сокращается (с 37,7 процента - в 2012г. до 31,1 процента - в 2016г.), что обусловлено сокращением численности женщин 20-24 лет 1990-х годов рождения, когда в стране снижалась рождаемость. Средний возраст матери при рождении первого ребенка за рассматриваемый период составил 23 года.

Таблица 2: Динамика постоянного населения

(т.тысяч человек)

	2012	2013	2014	2015	2016
Численность населения (на конец года) - всего	5 663,1	5 776,6	5 895,1	6 019,5	6 140,2
Городское население	1 900,2	1 943,6	1 986,7	2 029,5	2 073,9
Сельское население	3 762,9	3 833,0	3 908,4	3 990,0	4 066,3
Число родившихся	154,9	155,5	161,8	163,4	158,1
Число умерших от всех причин	36,2	34,8	35,6	34,8	33,5
из них:					
число детей, умерших в возрасте до 1 года	3,1	3,1	3,3	2,9	2,6
Число иммигрантов	5,5	4,3	3,9	3,6	3,2
Число эмигрантов	13,0	11,5	11,6	7,8	7,1

В международной практике для измерения уровня рождаемости по странам применяется коэффициент фертильности. В Кыргызстане с начала 2000-х годов данный показатель имеет тенденцию к росту, составив в 2016г. 3,1 детей в среднем на 1 женщину (для обеспечения простого воспроизводства населения значение этого показателя должно быть не ниже уровня 2,1). Таким образом, в Кыргызстане, в отличие от многих стран СНГ, где рождаемость снизилась до уровня простого воспроизводства, обеспечивается расширенное воспроизводство населения.

Другим важным компонентом, влияющим на естественный прирост населения, является смертность. Показатель общей смертности населения Кыргызстана достаточно низкий, составив в 2016г. 5,5 умерших на 1000 населения. Но, как уже говорилось, население Кыргызстана, с демографической точки зрения, относительно молодое. В связи с этим, в

мировой практике для проведения сопоставимости уровня смертности в странах с различной возрастной структурой населения, производится расчет стандартизованного коэффициента смертности. Он представляет собой ту величину, какой бы мог соответствовать общий коэффициент смертности, если бы структура распределения населения по возрасту была приведена по составу населения Европы, принятому за стандарт. Следуя этим расчетам, коэффициент смертности населения Кыргызстана составил в 2016г. 9,9 умерших на 1000 населения, что выше, чем в среднем по Европе - 7,4 умерших (2013г.).¹

Характерным для Кыргызстана, как и всех государств-участников СНГ, является то, что наибольшее влияние на изменение общей смертности оказывает смертность от болезней системы кровообращения, ежегодно являющихся причиной более половины летальных исходов (17006 умерших, или 51 процент общего числа умерших в 2016г.). Подавляющее число умерших от данной причины смерти (около 80 процентов числа умерших от сердечно-сосудистых заболеваний) – это лица старше трудоспособного возраста. Но эти заболевания являются также основными в структуре причин смерти населения в трудоспособном возрасте (около трети умерших общего числа умерших в трудоспособном возрасте в 2016г.).

Второе место в структуре причин смерти занимают новообразования (онкологические заболевания – 12 процентов общего числа умерших в 2016г.), сохраняющие свой высокий уровень, как и в большинстве стран СНГ, на протяжении многих лет.

Весомое место в структуре причин смерти занимают неестественные причины смерти (травмы, отравления и некоторые другие последствия воздействия внешних причин – 2776 погибших, или 8 процентов общего числа умерших в 2016г.). Около 30 процентов из них приходится на транспортные несчастные случаи (в 2016г. в органах ЗАГС зарегистрировано 812 погибших при ДТП). Смертность от неестественных причин в большей мере свойственна населению трудоспособных возрастов (2150 погибших, или 19 процентов общего числа умерших в трудоспособном возрасте в 2016г.).

Далее в структуре причин смерти следуют болезни органов пищеварения и болезни органов дыхания (по 6 процентов общего числа умерших в 2016г.).

Смертность от некоторых инфекционных и паразитарных болезней (783 умерших, или 2 процента общего числа умерших в 2016г.) является типично мужской. Подавляющее большинство умерших этого класса причин смерти - 423 человека – умерли от туберкулеза и 118 человек - от ВИЧ-инфекции. Более 70 процентов из числа умерших от данных причин смерти – мужчины, и в основном, в трудоспособном возрасте.

В Кыргызстане остается высокой материнская смертность. В 2016г. от осложнений беременности, родов и послеродового периода зарегистрирована смерть 48 женщин, или 30,3 умерших женщин на 100 тыс. родившихся живыми.

Младенческая смертность, несмотря на заметное ее сокращение в течение последних лет, остается высокой. В 2016г. от различных заболеваний, отравлений и травм умер 2621 ребенок в возрасте до одного года, или 16,6 детей на 1000 родившихся живыми.

Основными причинами младенческой смертности являются заболевания и состояния, возникающие в перинатальном (послеродовом) периоде. От этих причин в 2016г. умерло 1700 детей в возрасте до одного года (65 процентов общего числа умерших детей в возрасте до 1 года). Далее следуют врожденные аномалии (пороки развития) – 484 умерших ребенка (18 процентов), затем болезни органов дыхания – 257 умерших детей (10 процентов), некоторые инфекционные и паразитарные болезни – 72 умерших (3 процента общего числа умерших детей в возрасте до 1 года) (Таблица 3).

¹ База данных Всемирной организации здравоохранения «Health for all» («Здоровье для всех»), Европейский регион, код показателя 054.

Таблица 3: Младенческая смертность по причинам смерти

(человек)

	2012	2013	2014	2015	2016
Всего умерших в возрасте до одного года	3 091	3 093	3 268	2 945	2 621
из них по причинам смерти:					
отдельные состояния, возникающие в					
перинатальном периоде	1 959	1 974	2 195	1 969	1 700
болезни органов дыхания	425	398	349	261	257
врожденные аномалии (пороки развития),	420	465	483	474	484
деформации и хромосомные нарушения					
некоторые инфекционные и паразитарные болезни	145	109	121	99	72
травмы, отравления и некоторые другие					
последствия воздействия внешних причин	76	66	58	55	43
болезни нервной системы	32	35	29	37	32
болезни органов пищеварения	13	3	3	10	6

Приостановившийся рост общей и младенческой смертности обусловил некоторое повышение показателя ожидаемой продолжительности жизни при рождении, как у мужчин, так и у женщин. Таким образом, по-прежнему наблюдается гендерный разрыв в средней продолжительности жизни - 8 лет (График 1). Вероятность дожить до пенсионного возраста у женщин составляет около 90 процентов, у мужчин – лишь 70 процентов.

График 1: Ожидаемая продолжительность жизни при рождении по полу

(лет)

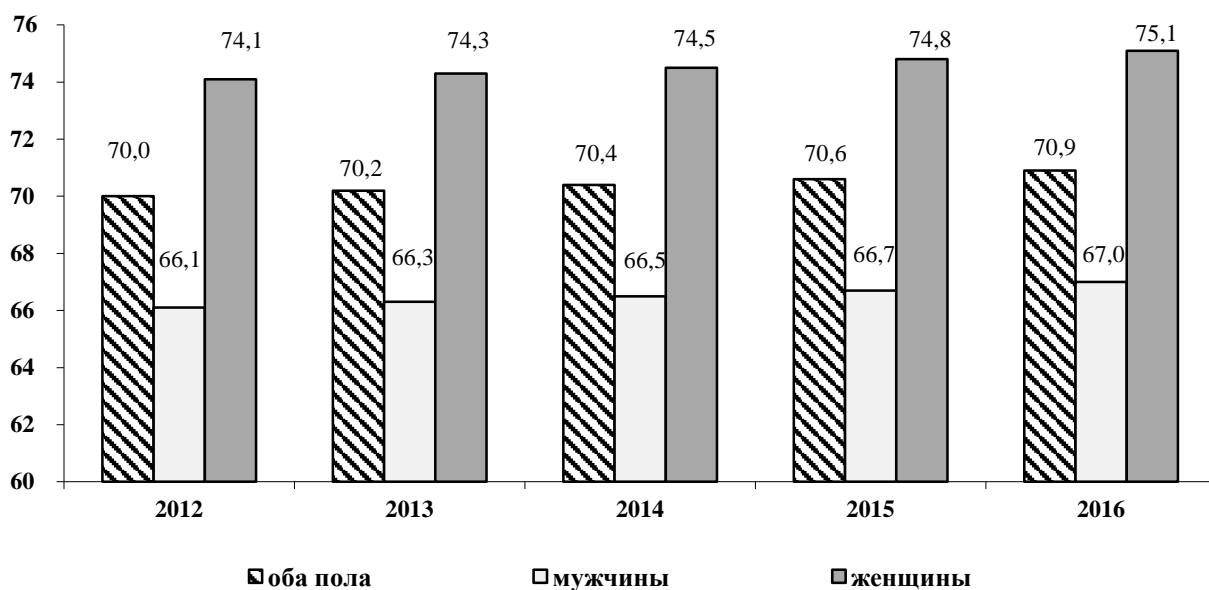

На изменение общей численности населения страны существенное влияние оказывает его миграция. С 2012г. в республике отмечалось значительное сокращение объема эмиграции населения. Возможно, данная ситуация объясняется прекращением действия межправительственного соглашения по упрощенному приобретению гражданства между Кыргызстаном и Россией (куда направлялась большая часть эмигрантов).

За 2012-2016гг. отрицательное сальдо миграционного оттока населения из страны составило около 31 тыс. человек. Отрицательный миграционный баланс отмечался почти со всеми странами Содружества, за исключением Таджикистана, Узбекистана и Украины. Основные страны эмиграции населения Кыргызстана – Россия и Казахстан. Из 51 тыс. человек, выбывших из Кыргызстана в 2012-2016гг., более 15 тыс. человек, или 30 процентов составили эмигранты-кыргызы.

2.2 Индикаторы уровня жизни населения

Вопросы человеческого и социального развития занимают центральное место в государственной политике Кыргызской Республики. Они включают в себя обеспечение возможностей населения для достойной трудовой деятельности и получения образования, охрану здоровья населения, защиту его уязвимых категорий, активное участие граждан в культурной жизни. Все эти направления деятельности способствуют повышению благосостояния и сокращению бедности и полностью соответствуют целям в области Устойчивого развития.

За последние пять лет в социальной сфере государства прослеживался заметный рост основных индикаторов уровня жизни населения. Так, в 2012-2016гг. среднедушевые денежные доходы населения, по данным выборочного обследования бюджетов домашних хозяйств, возросли в 1,3 раза. В 2016г. денежные доходы городского населения превысили доходы сельских жителей в 1,2 раза и составили, соответственно, 4655,2 и 4040,0 сома в месяц на душу населения. Распределение общего объема денежных доходов по 20 - процентным квинтильным¹ группам населения складывается в пользу пятой группы (с наибольшими доходами), где сконцентрировано 46,5 процента всех денежных доходов населения, тогда как на долю первой 20-процентной группы населения (с наименьшими доходами) приходилось только 5,5 процента всех доходов.

Минимальные нормы потребления продуктов питания и структура прожиточного минимума для основных социально-демографических групп населения Кыргызской Республики утверждены Постановлением Правительства Кыргызской Республики от 6 ноября 2009г. №694. В структуре прожиточного минимума расходы на продовольственные товары составили 65 процентов, непродовольственные товары - 16 процентов, услуги - 17 процентов и налоги - 2 процента. Величина прожиточного минимума в 2016г. составила 4794,3 сома в среднем на душу населения в месяц и по сравнению с 2015г. снизилась на 7,5 процента, а по отношению к 2012г. она увеличилась в 1,1 раза. Основную долю прожиточного минимума составила стоимость продуктовой корзины (3116,33сома). При этом, изменение величины прожиточного минимума зависит от колебания цен на основные виды продуктов питания.

Уровень благосостояния населения также характеризуется обеспеченностью предметами длительного пользования культурно-бытового и хозяйственного назначения. Данный показатель косвенно отражает уровень благосостояния домохозяйства и его денежные доходы за отдельный промежуток времени. По данным обследования, в 2016г. в среднем на 100 домашних хозяйств, приходилось 112 телевизоров, 98 холодильников, 71 стиральная машина, 24 магнитофона и 36 электропылесосов. В среднем каждое домашнее хозяйство имело по два сотовых телефона и каждое четвертое - имело в наличии легковой автомобиль. Половину всех предметов культурно-бытового и хозяйственного назначения составили вещи со сроком службы до 10 лет, к которым относятся вычислительная техника, телерадиоаппаратура и электробытовые приборы. Предметы длительного назначения, такие как мебель и автотранспортные средства, имели срок службы более 10 лет.

¹Для изучения структуры вариационного ряда распределения населения вычисляют значение признака, которые делят все единицы распределения на равные численности. Эти значения признака называются: квартили, квинтили, децили. *Квартилями* называются такие значения признака, которые делят распределение на четыре равные части по 25 процентов; *Квинтили* делят распределение на пять равных частей по 20 процентов; *Дециль* - такое значение признака в ряду распределения, которому соответствуют десятые доли численности совокупности по 10 процентов.

Таблица 4: Основные показатели уровня жизни населения*(на конец года)*

	2012	2013	2014	2015	2016
Фактическое конечное потребление домашних хозяйств, млн. сомов	332077,6	380271,7	420335,3	428951,5	444508,2
на душу населения, тыс. сомов	62,0	96,6	74,5	74,4	75,5
в процентах к предыдущему году	110,2	107,2	102,8	99,3	101,8
Денежные доходы населения (в среднем на душу в месяц), сомов	3215,8	3336,3	3957,5	4074,5	4257,9
Среднемесячная начисленная заработная плата одного работника, сомов	10726	11341	12285	13483	14847
Минимальная заработная плата, сомов ⁴	760	840	900	970	1060
Отношение среднемесячной начисленной заработной платы одного работника к минимальной заработной плате, в разах	14,1	13,5	13,7	13,9	14,0
Средний размер назначенной месячной пенсии одного пенсионера с учетом компенсационных выплат ¹ (на конец года), сомов	4274	4508	4710	4896	5235
Стоимость продовольственной корзины прожиточного минимума, сомов	2821,8	2989,5	3238,0	3369,0	3116,3
Соотношение доходов 10 процентов наиболее и наименее обеспеченного населения, раз	15,8	21,4	17,2	11,8	14,3
Распределение общего объема денежных доходов по 20-ти процентным группам населения, в процентах					
1-я группа (с наименьшими доходами)	5,2	4,4	5,2	5,9	5,5
5-я группа (с наибольшими доходами)	47,5	51,0	50,7	44,5	46,5
Величина прожиточного минимума в среднем на душу населения, сомов в месяц:					
Все население	4341,2	4599,2	4981,5	5183,0	4794,3
Население трудоспособного возраста	4850,3	5139,7	5563,2	5799,8	5352,0
Население пенсионного возраста	3858,3	4097,0	4434,4	4637,2	4303,7
Соотношение с величиной прожиточного минимума (ПМ), в процентах:					
среднедушевых денежных доходов	74,1	72,5	79,4	78,6	88,8
среднемесячной начисленной заработной платы ²	221,1	220,7	220,8	232,5	277,4
среднего размера назначенной месячной пенсии ³	110,8	110,0	106,0	106,0	121,6

¹ Состоявших на учете в пенсионных органах социального фонда и других министерств и ведомств.² К прожиточному минимуму населения трудоспособного возраста.³ К прожиточному минимуму населения старше трудоспособного возраста.⁴ Согласно закону КР "О Республиканском бюджете КР"**Таблица 5: Наличие предметов длительного пользования в домашних хозяйствах***(штук на 100 домохозяйств)*

	2012	2013	2014	2015	2016
Радиоприемные устройства	10	5	5	4	4
Телевизоры	113	110	109	111	112
Магнитофоны, видеомагнитофоны	41	25	24	25	24
Фотоаппараты	8	5	5	5	5
Стиральные машины	60	65	64	67	71
Холодильники	69	103	80	82	98
Электропылесосы	24	33	33	35	36
Легковые автомобили	18	19	21	22	23
Персональные компьютеры	5	7	8	9	10
Сотовые телефоны	146	196	198	209	220

2.3 Денежные доходы домашних хозяйств

Как показали результаты интегрированного выборочного обследования домашних хозяйств, располагаемые денежные доходы населения Кыргызской Республики в 2016г. составили 4258,0 сома в месяц на душу населения, увеличившись по сравнению с 2012г. в 1,3 раза. Денежные доходы населения формировались за счет заработной платы, выплаченной

наемным работникам, социальных трансфертов (пенсий, пособий, стипендий, страховых возмещений и прочих выплат), доходов лиц, занятых предпринимательской деятельностью, доходов от собственности (процентов по вкладам, ценным бумагам, дивидендов, сдачи в аренду имущества), доходов от личного подсобного хозяйства и других.

Формирование денежных доходов населения складывалось, в основном, за счет доходов от трудовой деятельности (66,5 процента), социальных трансфертов (16,5 процента) и доходов от продажи сельскохозяйственной продукции, произведенной в личном подсобном хозяйстве (12,8 процента).

Структура денежных доходов населения, проживающего в городских поселениях и сельской местности, значительно различается. У горожан доля доходов от трудовой деятельности, в общей сумме денежных доходов, составила 78,3 процента, а у жителей села – 59,0 процента. Доля социальных трансфертов у жителей городов и сел составила, соответственно 15,8 и 17,0 процента. Удельный вес доходов от продажи сельскохозяйственной продукции, произведенной в личном подсобном хозяйстве, у сельского населения составил 20,1 процента, а у городского – лишь 1,2 процента.

На величину среднедушевых денежных доходов большое влияние оказывает размер и состав домохозяйства. Для домашних хозяйств, состоящих из одного лица или только из взрослых лиц, присущ более высокий среднедушевой доход, а в домашних хозяйствах, состоящих из большего числа людей нетрудоспособного возраста, доход значительно ниже. Так, по данным обследования, среднедушевой денежный доход домохозяйства, состоящего из одного человека, в 2,3 раза превысил среднереспубликанский показатель.

В целом в 2016г. наблюдалось различие в среднедушевых денежных доходах населения в зависимости от места проживания. Так, выше среднереспубликанского значения сложились среднедушевые располагаемые денежные доходы населения г.Бишкек (на 1073,7 сома), Чуйской (на 580,4 сома) и Иссык-Кульской (на 259,1 сома) областей. Приблизились к среднереспубликанскому значению доходы населения Ошской области. Ниже среднереспубликанского значения сложились доходы населения Нарынской (на 612,5 сома), Таласской (на 487,8 сома), Джалал-Абадской (на 723,2 сома), Баткенской (на 464,0 сома) областей и г. Ош (на 470,4 сома).

Среднедушевые денежные доходы небедного населения в 2016г. в 1,9 раза превышали доходы бедных. Такая тенденция прослеживается как у городского, так и сельского населения. Население городских поселений, попавшее в категорию бедных, поддерживает жизнедеятельность, в основном, за счет доходов от трудовой деятельности, где их доля составляет 75,2 процента. В сельской местности бедное население живет, в основном, за счет доходов от трудовой деятельности, доля которых составила 57,4 процента, и от личного подсобного хозяйства – 18,7 процента.

Таблица 6: Денежные доходы домашних хозяйств

(в среднем на душу населения, сомов в месяц)

	2012	2013	2014	2015	2016
	Всего				
Денежные доходы - всего	3215,8	3336,3	3957,5	4074,5	4258,0
в том числе:					
доходы от трудовой деятельности	2105,6	2128,5	2440,2	2647,3	2830,0
социальные трансферты	536,6	572,8	618,6	662,0	704,3
доходы от личного подсобного хозяйства	428,3	479,1	719,2	571,0	544,4
прочие денежные поступления	145,3	155,9	179,6	194,3	179,4

	2012	2013	2014	2015	2016
Городские поселения					
Денежные доходы - всего	3472,6	3978,9	4205,1	4414,4	4655,2
в том числе:					
доходы от трудовой деятельности	2692,9	3122,1	3264,0	3456,9	3644,4
социальные трансферты	545,9	588,6	631,6	673,7	736,8
доходы от личного подсобного хозяйства	69,7	49,7	110,5	56,4	57,9
прочие денежные поступления	164,0	218,5	199,0	227,4	216,0
Сельская местность					
Денежные доходы - всего	3067,3	3002,5	3817,7	3888,3	4040,0
в том числе:					
доходы от трудовой деятельности	1765,8	1612,3	1974,8	2203,7	2382,9
социальные трансферты	531,1	564,6	611,2	655,6	686,4
доходы от личного подсобного хозяйства	635,8	702,2	1063,1	852,9	811,4
прочие денежные поступления	134,5	123,4	168,6	176,2	159,3

График 2: Структура среднедушевых денежных доходов домашних хозяйств

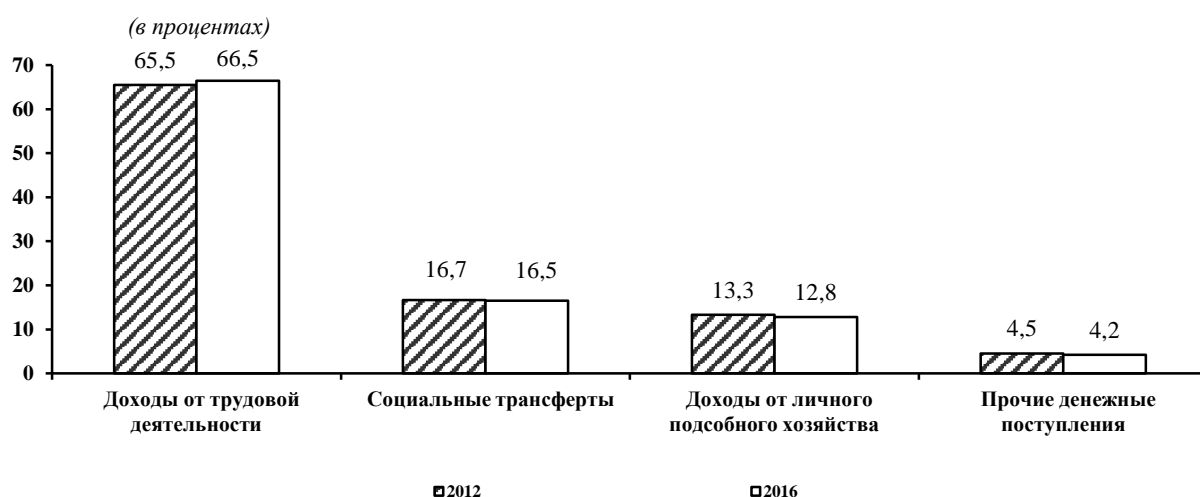

В целом по стране денежные доходы населения в 2016 году составили 304,9 млрд. сомов. Распределение общего объема денежных доходов по квинтильным группам населения складывается в пользу 20-процентов населения с наибольшими доходами, у которых сконцентрировано около 46 процентов всех денежных доходов. При этом 20 процентов населения с наименьшими доходами имели в распоряжении лишь 5,6 процента всех денежных доходов населения.

В качестве следующего показателя степени дифференциации населения по уровню доходов в социально-экономической статистике используется индекс концентрации доходов (или коэффициент Джини). Коэффициент Джини показывает степень неравномерности распределения населения по уровню доходов, величину отклонения фактического распределения доходов населения от линии их равномерного распределения. По данным обследования, значение коэффициента Джини по доходам снизилось с 0,420 в 2012г. до 0,406 в 2016г.

По данным интегрированного выборочного обследования бюджетов домашних хозяйств, за период с 2012г., неравенство среди населения с различным уровнем доходов снизилось.

2.4 Денежные расходы домашних хозяйств

В ходе изучения жизненного уровня населения, помимо сопоставления доходов по группам домохозяйств и измерения их реальной величины, оценивается разница в уровнях душевого потребления продуктов питания, непродовольственных товаров и услуг, структура и состав расходов домохозяйств.

К частным индикаторам уровня жизни относятся показатели потребления отдельных товаров и услуг на душу населения в домохозяйствах, распределения их по социальным группам и регионам, показатели обеспеченности товарами длительного пользования, жильем, коммунально-бытовыми удобствами. Среди них выделяются натуральные и стоимостные индикаторы. Натуральные индикаторы непосредственно характеризуют уровень потребления, обеспеченности теми или иными благами, например, количество потребляемых человеком продуктов питания и их калорийность. Стоимостные индикаторы отражают затраты на удовлетворение конкретных потребностей и их динамику. Эти индикаторы группируются по видам потребления: затраты на питание, оплату жилищно-коммунальных услуг, одежду, предметы длительного пользования, отдых, проведение досуга и прочие товары и услуги.

Среднедушевые денежные расходы населения республики в 2016г. составили 3408,3 сома в месяц и возросли по сравнению с 2012г. в 1,4 раза. Доля потребительских расходов в общей структуре расходов населения в 2016г. составила 85,0 процента, а доля расходов на налоги – 6,9 процента. Структура потребительских расходов состоит из расходов на продукты питания, непродовольственные товары и услуги.

Доля расходов на покупку продуктов питания, занимающие значительную часть в потребительских расходах, в 2016г. составили 48,4 процента, что по сравнению с 2012г. на 5,4 процентных пункта меньше. В общей сумме расходов, ежегодно затрачиваемых населением на покупку продуктов питания, наибольший удельный вес в 2016г. занимали хлеб и хлебные продукты (37,5 процента), что на 3,5 процентных пункта выше, чем в 2012г. Незначительно уменьшилась доля расходов на покупку мяса и мясopодуlктов – с 24,0 процента в 2012г. до 23,1 процента в 2016г. Доля расходов на овощи и бахчевые в 2016г. составила 7,4 процента, масло и жиры – 8,1 процента, приобретение сахара и кондитерских изделий – 6,1 процента, молока и молочной продукции – 5,6 процента.

Среднедушевые денежные расходы на продукты питания у населения, проживающего в городских поселениях, превысили расходы сельского населения в 1,1 раза. В целом в 2016г. среднедушевые расходы на питание небедных домохозяйств в 1,6 раза превышали расходы на питание бедных домохозяйств.

Отмечались изменения в структуре денежных расходов на приобретение непродовольственных товаров. Доля затрат на покупку топлива уменьшилась с 20,1 процента в 2012г. до 18,5 процента в 2016г., в то время как расходы на покупку одежды и тканей за этот период, напротив, увеличились с 42,1 процента до 44,2 процента, соответственно, затраты на покупку предметов личной гигиены - с 12,4 до 13,2 процента.

Расходы населения на услуги в 2016г. в общей сумме потребительских расходов составили 21,0 процента. Так, в обследуемых домашних хозяйствах за анализируемый период основную часть расходов на услуги составили жилищно-коммунальные услуги, доля которых по сравнению с 2012г. уменьшилась на 3,4 процента и в общем объеме расходов на услуги составила 27,1 процента. Расходы на услуги транспорта по сравнению с 2012г. уменьшились на 5,7 процентных пункта, составив 18,6 процента, доля расходов на услуги связи снизилась с 17,6 процента в 2012г. до 16,6 процента в 2016г., а доля расходов на образование за этот период сократилась с 9,4 процента до 8,5 процента.

Таблица 7: Денежные расходы домашних хозяйств

(в среднем на душу населения, сомов в месяц)

	2012	2013	2014	2015	2016
Всего					
Денежные расходы – всего	2503,4	2767,0	3249,1	3418,4	3408,3
в том числе:					
потребительские расходы на:	2171,5	2384,2	2764,7	2936,2	2896,8
продовольственные товары	1228,7	1301,4	1457,8	1564,9	1515,2
непродовольственные товары	527,4	495,7	755,9	787,3	772,8
платные услуги	415,4	587,1	551,0	584,0	608,8
налоги, сборы, платежи	190,0	178,1	198,5	216,4	233,8
прочие денежные расходы	141,8	204,7	285,9	265,8	277,6
Городские поселения					
Денежные расходы - всего	2766,1	3200,0	3426,9	3667,1	3754,0
в том числе:					
потребительские расходы на:	2425,9	2825,1	2986,4	3203,0	3213,2
продовольственные товары	1347,8	1533,3	1563,2	1651,4	1664,7
непродовольственные товары	511,8	507,0	708,4	764,9	724,3
платные услуги	566,3	784,8	714,8	786,7	824,2
налоги, сборы, платежи	263,0	288,9	292,7	319,4	316,4
прочие денежные расходы	77,2	86,0	147,7	144,7	224,4
Сельская местность					
Денежные расходы - всего	2351,4	2542,1	3148,6	3282,1	3218,5
в том числе:					
потребительские расходы на:	2024,4	2155,2	2639,5	2790,0	2723,2
продовольственные товары	1159,9	1180,9	1398,3	1517,5	1433,2
непродовольственные товары	536,5	489,8	782,8	799,7	799,4
платные услуги	328,0	484,4	458,4	472,9	490,5
налоги, сборы, платежи	147,7	120,5	145,3	160,0	188,5
прочие денежные расходы	179,3	266,4	363,9	332,1	306,8

График 3: Структура потребительских расходов домашних хозяйств

(в процентах)

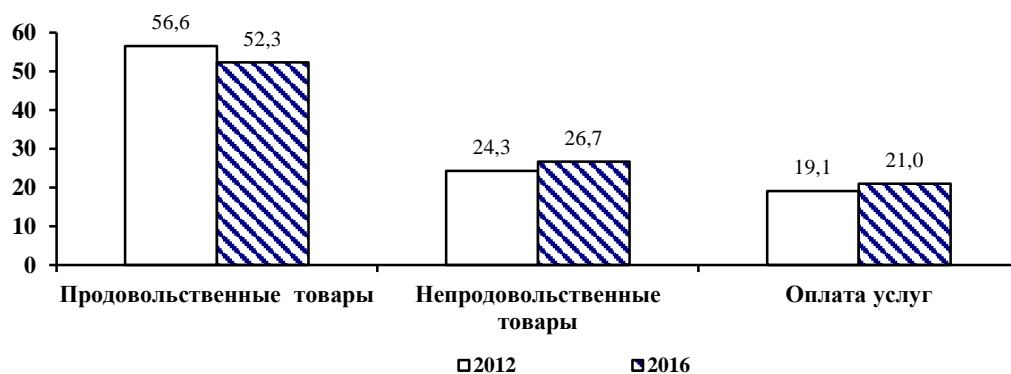

Наиболее затратными статьями в структуре потребительских расходов являются расходы на покупку продуктов питания, что характерно для населения, проживающего как в городских поселениях, так и в сельской местности. В 2016г. расходы на питание вне дома у небедного городского населения почти в 2,8 раза превысили эти же расходы небедного населения

сельской местности. Расходы на табак и алкоголь у небедного населения сельской местности составили 4,5 и 28,1 процента, соответственно, и эти же расходы небедного городского населения - 2,4 и 10,3 процента. Что касается других статей, то небедным домохозяйствам в городских поселениях наиболее доступно приобретение непродовольственных товаров личного пользования, таких как одежда, обувь, средства гигиены, нежели небедным домохозяйствам в сельской местности. Кроме этого, в городских поселениях высока доля расходов на образование, услуги учреждений культуры, транспорта и связи. В 2016г. жилищно-коммунальные услуги у небедного городского населения в 2,8 раза превысили эти же расходы небедного населения сельской местности. Среди прочих расходов для небедных городских домохозяйств характерно превышение расходов на покупку недвижимости в 39,3 раза, чем у небедных домохозяйств в сельской местности.

2.5 Уровень бедности населения

Методы измерения бедности. Исследование бедности в Кыргызской Республике начато в 1996г. в рамках реализации Проекта «Мониторинг бедности» при методологическом и финансовом содействии Всемирного Банка на основе выборочных обследований домашних хозяйств.

Для оценки уровня бедности в качестве порогового значения была применена черта бедности 2015г., проиндексированная на уровень инфляции. Стоимостная величина общей черты бедности в 2016г. составила 31151 сом в год на душу населения, крайней – 17052 сома.

При определении стоимости общего и среднедушевого потребления суммируются все данные по всем потребительским расходам населения:

- Расходы на продукты питания - расходы населения на приобретаемые продукты питания, продукты питания, потребляемые вне дома. В эти расходы включается также стоимость потребления продуктов собственного производства и полученных в подарок.
- Приобретаемые продукты питания - стоимость потребленных продуктов питания, купленных в отчетный период или ранее.
- Продукты питания, потребляемые вне дома - расходы на продукты питания, приобретаемые и потребляемые вне дома в течение обследуемого периода времени.
- Продукты собственного производства - оценка стоимости потребленных продуктов питания, произведенных домохозяйством для собственного потребления.
- Непродовольственные товары и услуги - расходы на приобретение одежды, обуви, белья, тканей, мыло - моющих средств и предметов личной гигиены, галантереи, предметов домашнего обихода, предметов для отдыха, занятий, увлечений, строительных материалов и сантехники, ремонт дома, услуги прачечных, бань и саун, парикмахерских, оплату услуг транспорта, услуг здравоохранения, образования и жилищно-коммунальных услуг.
- Товары длительного пользования – учет условной стоимости пользования этими товарами (амортизация).

Все расходы, описанные выше, складываются для получения стоимости общего семейного потребления в год. Стоимость среднедушевого потребления определяется путем деления стоимости общего семейного потребления на количество членов домохозяйства.

Таблица 8: Уровень бедности и уровень крайней бедности по социально-демографическим группам

(в процентах)

	2012	2013	2014	2015	2016
Черта бедности, сомов в год на душу населения	26181,89	27768,50	29825,08	31573,12	31150,62
Черта крайней бедности, сомов в год на душу населения	15434,18	16249,10	17588,03	18233,51	17051,98
Общий уровень бедности	38,0	37,0	30,6	32,1	25,4
Уровень крайней бедности	4,4	2,8	1,2	1,2	0,8
Дети в возрасте 0 - 17 лет	44,5	45,2	37,9	40,5	31,5
Молодежь в возрасте 14 - 28 лет	38,7	35,6	28,5	29,0	23,0
Население трудоспособного возраста (женщины 16-57 лет, мужчины 16-62 лет)	35,0	33,3	27,0	27,9	21,8
Население старше трудоспособного возраста (женщины 58 лет и старше, мужчины 63 лет и старше)	30,0	25,2	21,3	21,8	19,9

Таблица 9: Уровень бедности городского и сельского населения

(в процентах)

Годы	Всего		Городское поселение		Сельская местность	
	бедные	из них очень бедные	бедные	из них очень бедные	бедные	из них очень бедные
2012	38,0	4,4	35,4	4,2	39,6	4,5
2013	37,0	2,8	28,5	1,6	41,4	3,3
2014	30,6	1,2	26,9	1,3	32,6	1,1
2015	32,1	1,2	29,3	1,0	33,6	1,4
2016	25,4	0,8	18,6	0,3	29,0	1,1

Таблица 10: Показатели глубины и остроты бедности

(в процентах)

Годы	Глубина бедности	Острота бедности
2012	7,7	2,4
2013	7,0	2,0
2014	5,4	1,4
2015	5,9	1,6
2016	4,1	1,1

Таблица 11: Показатели бедности в высокогорных районах, 2016г.

(в процентах)

	Высокогорные районы	Среднегорные районы	Равнинные районы
Уровень бедности	30,9	23,4	25,0
Уровень крайней бедности	1,2	0,0	0,9
Глубина бедности	5,4	3,1	4,1

Неравенство населения. По результатам обследования, за истекшие пять лет неравенство среди населения с различным уровнем потребления снизилось.

Несмотря на это, неравномерность распределения расходов остается высокой. В 2016г., по данным обследования, расходы 20 процентов наиболее обеспеченных слоев населения превысили расходы 20 процентов наименее обеспеченных слоев населения в 3,9 раза.

В качестве следующего показателя степени дифференциации населения по уровню расходов в социально-экономической статистике используется индекс концентрации расходов (или коэффициент Джини). Коэффициент Джини¹ показывает степень неравномерности распределения населения по уровню расходов, величину отклонения фактического распределения расходов населения от линии их равномерного распределения. По данным обследования, значение коэффициента Джини снизилось с 0,216 в 2012г. до 0,203 в 2016г., что характерно как для городских поселений, так и сельской местности. По отношению к 2015г. значение коэффициента уменьшилось в целом по стране, и в городской местности, а в сельских поселениях наблюдается небольшое увеличение.

Таблица 12: Кумулятивная доля расходов по процентным группам распределения расходов домашних хозяйств

(в процентах)

Процентные группы	Общие расходы	Среднедушевые расходы
1	0,5	0,1
5	3,4	0,7
10	8,3	2,1
20	15,7	5,0
30	25,5	9,4
40	35,2	14,6
50	44,3	20,6
60	53,6	27,7
70	63,4	35,5
80	73,5	45,0
90	83,4	57,6
95	91,4	71,4
99	96,3	86,2
100	100,0	100,0
Среднее значение, сомов в год	176680,8	43688,6
Медианное значение, сомов в год	168997,4	39936,9

Таблица 13: Коэффициент Джини

	2012	2013	2014	2015	2016
По потреблению					
Всего	0,216	0,219	0,209	0,208	0,203
Город	0,229	0,244	0,224	0,234	0,205
Село	0,209	0,204	0,201	0,194	0,198
Соотношение уровня расходов 20 % наиболее и 20 % наименее обеспеченных групп, в разах	4,2	4,1	4,0	4,0	3,9
По доходам					
Всего	0,420	0,456	0,429	0,408	0,406

¹Коэффициент Джини является суммарным статистическим показателем, связанным с кривой Лоренца и принимает значение от 0 до 1. Чем меньше значение данного коэффициента, тем равномернее распределение расходов или доходов.

График 4: Кривая Лоренца

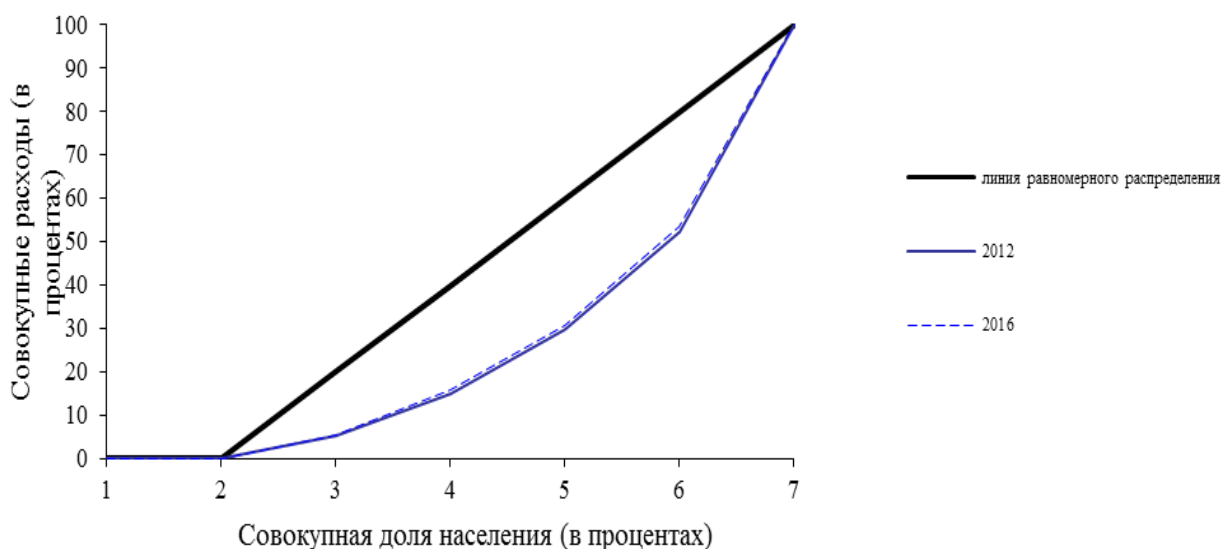

Интенсивность бедности. Результаты оценок измерения благосостояния населения в Кыргызской Республике произведены на основе выборочного обследования бюджетов 5016 домашних хозяйств. Результаты опроса показывают, что уровень бедности в 2016г., рассчитанный по потребительским расходам, в целом по стране составил 25,4 процента и по отношению к предыдущему году снизился на 6,7 процентных пункта.

Стоимостная величина общей черты бедности в 2016г. составила 31151 сом в год на душу населения, крайней – 17052 сома.

Уровень бедности в сельской местности снизился на 4,6 процентных пункта, а в городских поселениях - на 10,7 процентных пункта.

За чертой бедности в 2016г. проживали 1 млн. 557 тыс. человек, из которых 74,0 процента являлись жителями сельских населенных пунктов.

Снижение уровня бедности в 2016г. по отношению к предыдущему году отмечено во всех регионах республики, за исключением Чуйской области. Распространенность бедности по регионам страны неравномерна.

Значительное снижение бедности отмечено в городах Бишкек и Ош (на 13,7 процентных пункта) и Джалал-Абадской области (на 12,8 процентных пункта). При этом в Джалал-Абадской области отмечено равномерное снижение бедности как в городских поселениях (на 12,7 процентных пункта), так и в сельской местности (на 12,9 процентных пункта). На фоне общего снижения бедности, характерного для большинства регионов, рост бедности наблюдался в Чуйской области (на 5,5 процентных пункта), в основном за счет ее роста в сельской местности (на 6,5 процентных пункта), а также в городских поселениях Таласской (на 1,7 процентных пункта), Чуйской (на 0,7 процентных пункта) и Нарынской (на 0,2 процентных пункта) областей.

Уровень крайней бедности в 2016г. составил 0,8 процента и по сравнению с уровнем предыдущего года снизился на 0,4 процентных пункта. За чертой крайней бедности в 2016г. проживали 49 тыс. человек, из которых 85,4 процента являлись жителями сельских населенных пунктов. Уровень крайней бедности снизился в городских поселениях на 0,7 процентных пункта и в сельской местности - на 0,3 процента.

Таблица 14: Уровень бедности по территории в 2016г.*(в процентах)*

	Всего	Городские поселения	Сельская местность
Кыргызская Республика	25,4	18,6	29,0
Баткенская область	37,0	25,7	41,9
Джалал-Абадская область	32,2	36,3	30,9
Иссык-Кульская область	24,7	15,1	28,6
Нарынская область	37,8	27,7	39,5
Ошская область	22,0	35,1	21,0
Таласская область	18,1	12,4	19,1
Чуйская область	30,3	16,0	33,4
г. Бишкек	9,8	9,8	-
г.Ош	24,6	24,6	-

Глубина бедности, характеризующая дефицит бюджета бедных относительно черты бедности, в 2016г. составила 4,1 процента и снизилась по сравнению с предыдущим годом на 1,8 процентных пункта, а острота бедности сократилась на 0,5 процентных пункта и составила 1,1 процента.

Домашние хозяйства по составу и главам домашнего хозяйства. На вероятность попадания домохозяйства в категорию бедных, оказывает влияние размер и состав домохозяйства. Низкий подушевой доход связан, как правило, с высоким коэффициентом иждивенчества и большим размером домашнего хозяйства. Число бедных и крайне бедных семей более крупных по размеру, имеющих большее количество детей и взрослых, где также выше нагрузка на одного работающего (2,5 - в бедных и 4,0 - в очень бедных семьях), в основном, преобладает в сельских домашних хозяйствах.

Важным фактором, влияющим на уровень бедности, является возраст главы домохозяйства. Наибольшая доля бедных в 2016г. приходилась на домохозяйства, возглавляемые лицами в возрасте от 35 до 45 лет (22,1 процента), а наименьшая – на домохозяйства, возглавляемые лицами в возрасте 18-25 лет (8,5 процента). Уровень образования главы домохозяйства также является фактором, влияющим на показатель бедности. Среди домохозяйств, возглавляемых лицами с высшим образованием, 91,9 процента являются небедными, в то время как среди домохозяйств, возглавляемых неграмотными лицами, к категории бедных относятся 33,0 процента.

Таблица 15: Состав домохозяйств и коэффициент иждивенчества в 2016г.*(человек)*

	Размер домохозяйства	Дети	Взрослые	Престарелые	Коэффициент иждивенчества
Всего	4,0	1,6	2,1	0,4	1,5
в том числе:					
небедные	3,7	1,3	2,0	0,4	1,3
бедные	5,8	2,8	2,6	0,4	2,5
из них очень бедные	6,4	3,2	2,9	0,3	3,5

	Размер домохозяйства	Дети	Взрослые	Престарелые	Коэффициент иждивенчества
Город	3,5	1,2	1,9	0,4	1,3
в том числе:					
небедные	3,2	1,1	1,8	0,4	1,2
бедные	5,3	2,4	2,5	0,4	2,4
из них очень бедные	5,5	2,5	2,9	0,1	1,0
Село	4,4	1,8	2,2	0,4	1,6
в том числе:					
небедные	4,0	1,5	2,1	0,4	1,3
бедные	6,0	2,9	2,6	0,5	2,5
из них очень бедные	6,6	3,3	2,9	0,4	4,0

График 5: Уровень бедности по возрастным группам глав домашних хозяйств в 2016г.

(в процентах)

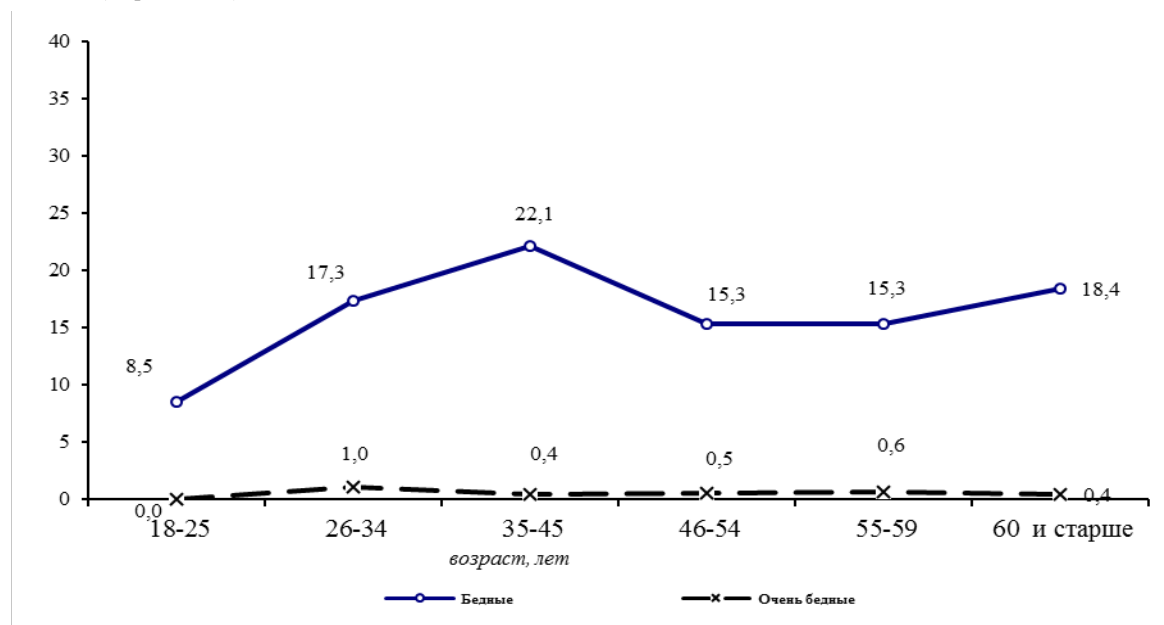

Энергетическая ценность питания в домашних хозяйствах. Питание – один из важнейших факторов, влияющих на состояние здоровья и трудоспособность человека. Исследованиями установлено, что сокращение продолжительности жизни населения и рост заболеваемости в современных условиях связаны с резким падением уровня жизни значительной части населения и недостаточной грамотностью в вопросах правильной организации питания. Одним из социально обусловленных факторов, влияющих на заболеваемость населения, является несбалансированное по качественному и количественному составу питание.

От уровня благосостояния домохозяйства зависит качество, количество и разнообразие потребляемых продуктов питания. Энергетическая ценность питания населения в небедных домашних хозяйствах в 2016г. была на 29,3 процента выше, чем в бедных и на 47,0 процента - чем в крайне бедных домашних хозяйствах.

Регулярность и качество питания на протяжении длительного периода времени находят свое отражение в массе тела человека, за исключением физиологических особенностей, связанных с состоянием здоровья, которые мы здесь не рассматриваем.

При анализе питания взрослого населения в возрасте 18 лет и старше был использован индекс массы тела, представляющий собой частное от деления массы тела (кг) на квадрат роста (m^2). Взрослое население с индексом массы тела меньше 18,5 классифицировано как имеющее

недостаточный вес, от 18,5 до 25 – имеющее нормальный вес, от 25 до 30 – лица с избыточной массой тела, 30 и выше – страдающее от ожирения. Для большей наглядности индекс массы тела рассчитан для трудоспособного населения по 10-летним возрастным группам.

Более половины (54,2 процента) взрослого населения имели нормальную массу тела. Хроническая энергетическая недостаточность наблюдается у 1,6 процента взрослого населения, причем среди женщин распространенность недостаточного веса на 1,3 процентных пункта выше, чем среди мужчин. Из всех возрастных групп недостаток веса чаще встречается у молодежи в возрасте 18-29 лет: у мужчин – 2,0 процента и у женщин – 5,7 процента. Для всех возрастных групп доля лиц с энергетической недостаточностью выше у женщин, чем у мужчин.

Таблица 16: Энергетическая ценность потребленных продуктов питания по уровню бедности и полу в 2016г.

	Всего	в том числе	
		мужчины	женщины
Энергетическая ценность, ккал			
Всего	2288	2406	2182
небедные	2472	2603	2354
бедные	1748	1837	1666
из них очень бедные	1310	1321	1301
Белки, граммов			
Всего	61,8	65,0	58,9
небедные	67,2	70,8	64,0
бедные	45,8	48,0	43,7
из них очень бедные	34,8	35,5	34,2
Жиры, граммов			
Всего	63,9	66,7	61,3
небедные	70,3	73,4	67,5
бедные	45,0	47,3	42,9
из них очень бедные	31,3	30,7	32,0

Среди взрослого населения избыточная масса тела и ожирение являются более масштабным явлением, чем недоедание. Избыток веса имели 37,1 процента мужчин и 30,6 процента женщин. Ожирение наблюдается у 8,7 процента мужчин и 2,4 процента женщин. Среди возрастных групп с избыточным весом, преобладает население предпенсионного и пенсионного возраста, как среди мужчин, так и среди женщин.

Таблица 17: Индекс массы тела для взрослых по полу и возрасту в 2016г.
(в процентах)

	Мужчины				Женщины			
	Недостаточная масса тела (ИМТ<18,5)	Нормальная масса тела (18,5<= ИМТ<25)	Избыточная масса тела (25<= ИМТ<30)	Ожирение (ИМТ>=30)	Недостаточная масса тела (ИМТ<18,5)	Нормальная масса тела (18,5<= ИМТ<25)	Избыточная масса тела (25<= ИМТ<30)	Ожирение (ИМТ>=30)
Всего	0,9	53,3	37,1	8,7	2,2	54,9	30,6	12,4
из них в возрасте, лет:								
18-29	2,0	79,8	16,7	1,4	5,7	83,4	9,4	1,5
30-39	0,5	53,2	38,8	7,6	1,8	60,9	30,3	7,0
40-49	0,7	41,0	46,8	11,4	1,2	46,5	36,7	15,6
Предпенсионный возраст	0,3	35,2	49,4	15,1	0,3	33,6	44,4	21,7
Пенсионеры	0,2	42,5	45,2	12,2	0,5	38,0	40,8	20,7

2.6 Уровень детской бедности

Дети, живущие в бедности, испытывают отсутствие материальных, духовных и эстетических ресурсов, необходимых для выживания, развития и благополучия, что не позволяет им воспользоваться своими правами, полностью раскрыть свой потенциал или участвовать в жизни общества в качестве его полноценных и равноправных членов. Нищета лишает детей достоинства, подвергает их жизнь опасности и ограничивает их возможности.

По результатам выборочного интегрированного обследования домашних хозяйств, определено, что в 2016 г. из общей численности детей в возрасте 0-17 лет, 31,5 процента проживали в условиях бедности, из них 1,0 процента оказались в категории крайне бедных. Уровень детской бедности в сельской местности составил 34,8 процента, что на 10,3 процентных пункта выше, чем в городских поселениях.

Доля детей, проживающих в бедных домохозяйствах, превышает общий уровень бедности населения. Эту ситуацию объясняет коэффициент иждивенчества, который выше в бедных домохозяйствах и большое влияние на его значение оказывает число детей в возрасте 0-17 лет.

Таблица 18: Доля детей, проживающих в бедности, в 2016г.

(в процентах к итогу)

	Всего	Городские поселения	Сельская местность
Всего	100	100	100
Небедные	68,5	75,5	65,2
Бедные	31,5	24,5	34,8
из них очень бедные	1,0	0,4	1,3

Так, если на одно небедное домохозяйство в среднем приходится 1,3 детей, то в бедных домохозяйствах этот показатель достигает 2,8 ребенка. Причем, как в небедных, так и в бедных домохозяйствах большее количество детей приходится на сельскую местность (1,5 и 2,9 ребенка, соответственно).

Таблица 19: Бедность в зависимости от количества детей в домашнем хозяйстве в 2016г.

(в процентах)

	Домашние хозяйства, имеющие				
	1 ребенка	2 детей	3 детей	4 детей	5 и более детей
Всего	27,0	31,1	24,8	12,4	4,8
небедные	85,9	74,9	64,4	45,4	34,8
бедные	14,1	25,1	35,6	54,6	65,2
из них очень бедные	0,2	0,7	0,6	1,5	7,3
Городские поселения	31,8	33,9	22,4	9,8	2,1
небедные	88,5	78,5	64,2	53,0	69,1
бедные	11,5	21,5	35,8	47,0	30,9
из них очень бедные	0,0	0,8	0,2	1,0	1,1
Сельская местность	29,7	25,9	13,7	6,1	
небедные	84,2	72,8	64,5	42,8	29,1
бедные	15,8	27,2	35,5	57,2	70,9
из них очень бедные	0,3	0,7	0,8	1,7	8,3

Как показали результаты обследования, в 2016г. число бедных домохозяйств, более многочисленных по количеству детей, превысило число небедных домохозяйств почти на два члена семьи. Так, более половины домохозяйств, имеющих трех и более детей, попадают в категорию бедных, как в городских поселениях, так и в сельской местности. Наиболее бедными оказались домохозяйства, имеющие пять и более детей (65,2 процента), что характерно для городских поселений (30,9 процента) и сельской местности (70,9 процента). Почти 86 процентов небедных домохозяйств имеют только одного ребенка, в бедных же домохозяйствах один ребенок имеется лишь у 14,1 процента домохозяйств.

Питание детей. Статус питания детей отражает их общее здоровье. Недоедание или неадекватное питание в раннем детстве связано с нарушением ментального развития и потенциала познания в более позднем возрасте.

Анализируя качество питания детей, можно отметить, что в 2016г. калорийность потребляемых продуктов питания у детей в возрасте 1-17 лет составила 1957,3 ккал, что на 37,3 ккал больше суточной потребности, составляющей по минимальным нормам потребления 1920 ккал. При этом калорийность питания детей в возрасте 1-3 лет на 287,1 ккал ниже минимальной суточной нормы этой возрастной категории. Потребление других жизненно важных элементов, таких как жиры и белки, были ниже установленной суточной потребности на 13 и 15 граммов, соответственно.

В ходе анализа данных о питании детей, кроме использования оценок энергетической ценности потребляемых продуктов питания, используется метод Z-скор, который основан на соотношении веса и роста ребенка. Дети, для которых это соотношение более чем на два стандартных отклонения ниже стандарта веса для их роста, классифицированы как недоедающие. Среди детей в возрасте 1-11 лет, 6,7 процента определены как недоедающие. Число истощенных дошкольников в возрасте 1-6 лет составило 7,1 процента, девочек в возрасте 7-10 лет и мальчиков 7-11 лет, соответственно, 8,9 и 4,4 процента. Наибольшая доля детей в возрасте 1-6 лет с недостаточным весом наблюдалась среди девочек (7,6 процента).

Имеются различия в распределении недоедающих детей по возрастным группам и полу ребенка. Так, в 2016г. доля детей с недостаточным весом среди девочек составила 8,2 процента, а среди мальчиков - 5,5 процента. Из них более истощенными оказались однолетние мальчики (11,9 процента) и девочки (11,0 процента).

Таблица 20: Доля детей по возрасту и полу, отстающих в весе в 2016г.

(в процентах к общей численности детей соответствующего возраста)

	Z-скор <-2 (вес к росту)		
	Всего	Мальчики	Девочки
Всего	6,7	5,5	8,2
Итого для 1-6 лет	7,1	6,5	7,6
1-летние	11,5	11,9	11,0
2 года	7,6	9,8	5,2
3 года	5,9	5,5	6,4
4 года	3,1	1,9	4,4
5 лет	6,6	6,7	6,5
6 лет	7,9	5,0	10,8
Девочки 7-10 лет, Мальчики 7-11 лет	6,4	4,4	8,9

Неравнозначно распределение недоедающих детей по территории республики. Наибольший удельный вес среди детей - дошкольников, страдающих недостатком веса, наблюдался в Нарынской (14,6 процента), Баткенской (8,8 процента) областях и г.Ош (10,1 процента).

Таблица 21: Доля детей, отстающих в весе, по территории республики в 2016г.*(в процентах к общей численности детей соответствующего возраста)*

	Z-скор (вес к росту) <-2	
	1-6 лет	7-10 (дев) 7-11 (мальч)
Баткенская область	8,8	6,4
Джалал-Абадская область	5,7	2,8
Иссык-Кульская область	5,5	6,1
Нарынская область	14,6	12,0
Ошская область	4,4	8,8
Таласская область	1,3	1,9
Чуйская область	8,7	10,7
г. Бишкек	2,8	-
г. Ош	10,1	8,5

2.7 Индекс детской бедности и лишений

Численность постоянного населения Кыргызской Республики на начало 2017г. составила, по оценке, 6 млн. 140 тыс. человек, наличного – 5 млн. 885 тыс. Треть постоянного населения (33,8 процента) проживала в городских поселениях и две трети (66,2 процента) - в сельской местности. В 2016г. темп прироста численности населения страны составил 2,0 процента. Поскольку миграционный баланс по-прежнему характеризуется превышением числа эмигрантов над иммигрантами, прирост численности населения происходит только за счет естественного прироста.

Около 34 процентов общей численности населения страны составили дети и подростки, около 59 процентов – лица в трудоспособном возрасте и 7 процентов – старше трудоспособного возраста.

Вопросы человеческого и социального развития являются объектом пристального внимания политиков, населения, гражданского общества и международных институтов. Обеспечение возможностей населения для достойной трудовой деятельности и получения образования, охраны здоровья населения, защиты его уязвимых категорий, активное участие граждан в культурной жизни - все эти направления деятельности нацелены на повышение благосостояния и сокращение бедности.

В 2016г. уровень бедности населения Кыргызской Республики составил 25,4 процента. При этом, доля детей, проживавших в бедных домохозяйствах сложилась на уровне 31,5 процента от общей численности детей в возрасте 0-17 лет. Уровень детской бедности в сельской местности составил 34,8 процента, что на 10,3 процентных пункта выше, чем в городских поселениях.

Изучение проблемы детской бедности связано с отсутствием в жизни детей тех возможностей, которых они лишаются по различным причинам. Дети, живущие в бедности, испытывают отсутствие материальных, духовных и эстетических ресурсов, необходимых для выживания, развития и благополучия, что не позволяет им полностью раскрыть свой потенциал или участвовать в жизни общества в качестве его полноценных и равноправных членов. Нищета лишает детей достоинства, подвергает их жизнь опасности, ограничивает возможности и приводит к необратимым последствиям, как в их дальнейшей жизни, так и в жизни общества.

Используемое в статистической практике измерение детской бедности основано на уровне материальной обеспеченности семьи. Однако, на уровень детского благополучия оказывает влияние таких факторов, как заболеваемость и смертность детей, уровень образования и воспитания, доступ к услугам здравоохранения, криминогенная обстановка и многие другие факторы, прямо или косвенно влияющие на качество жизни детей и подростков.

В современном обществе все большая роль отводится нематериальным аспектам бедности: проблемам здравоохранения, таким процессам, как снижение качества образования, культуры, социального отчуждения. Дополнительным инструментом изучения положения детей являются интегральные индексы, включающие различные характеристики благополучия детей.

При поддержке Представительства Детского Фонда ООН в Кыргызской Республике, Нацстаткомом Кыргызской Республики разработана методика расчета индекса детской бедности и лишений (индекс детского благополучия), в соответствии с которой индикаторы, характеризующие положение детей, классифицированы в группы и определены принципы и порядок его расчета.

Методология построения и расчета индекса детской бедности основана на принципе всемирно известного индекса экономической свободы по методике Херитидж-фонда. При расчете индекса детской бедности используются индикаторы, характеризующие различные стороны детского благополучия, т.е. их материальную обеспеченность, наличия условий, при которых дети имеют свободный доступ к самому необходимому для их здоровья, дальнейшего полноценного развития и становления их как личности.

В основу разработки методологии расчета настоящего индекса принят модельный набор 28 индикаторов, объединенных в 6 равноправных групп. Все используемые индикаторы делятся на два типа - позитивные и негативные. К позитивным индикаторам отнесены статистические показатели, рост значений которых характеризует положительный процесс, и наоборот, к негативным индикаторам отнесены показатели, рост значений которых характеризует отрицательный процесс.

При расчете индексов используются рейтинги категорий с равным весом и затем рассчитываются средние значения по категориям. Значение индекса детской бедности и лишений является результатом среднего значения индексов групп и *приближается к 100 процентам при улучшении ситуации по всем индикаторам.*

№ группы	Индикаторы	Тип индикатора Н-негативный П-позитивный
I.	Материальная детская бедность	
1.1	Уровень детской бедности, в процентах к общей численности детей в возрасте 0-17 лет	Н
1.2	Уровень крайней детской бедности, процентов	Н
1.3	Глубина детской бедности, <i>процентов</i>	Н
1.4	Доля детей (1-6 лет) с недостаточным для их возраста весом, процентов	Н
II.	Состояние и профилактика здоровья детей	
2.1	Доля детей, родившихся с отставанием массы тела (менее 2,5 кг), <i>процентов</i>	Н
2.2	Заболеваемость детей туберкулезом (0-14 лет), <i>на 100000 населения</i>	Н
2.3	Заболеваемость беременных женщин анемией, <i>процентов</i>	Н
2.4	Доля детей, прошедших иммунизацию против кори, <i>процентов</i>	П
2.5	Доля детей, прошедших иммунизацию против туберкулеза, <i>процентов</i>	П
III.	Коэффициенты смертности	
3.1	Младенческая смертность, <i>на 1000 родившихся</i>	Н
3.2	Перинатальная смертность, <i>на 1000 родившихся живыми и мертвыми</i>	Н
3.3	Ожидаемая продолжительность жизни для 5-ти летних детей	П
3.4	Детская смертность до 5 лет, <i>на 1000 родившихся</i>	Н
3.5	Материнская смертность, <i>на 100000 родившихся живыми</i>	Н
IV.	Образование и дошкольное воспитание детей	
4.1	Доля детей (4 класс), получивших положительные оценки по тесту "математика", <i>процентов</i>	П
4.2	Доля детей (4 класс) получивших положительные оценки по тесту "грамотность", <i>процентов</i>	П
4.3	Доля детей, охваченных дошкольным образованием, <i>процентов</i>	П

№ группы	Индикаторы	Тип индикатора Н-негативный П-позитивный
4.4	Доля детей (нетто-коэффициент), охваченных начальным образованием (1-4 классы), <i>процентов</i>	П
4.5	Доля детей (нетто-коэффициент), охваченных средним образованием (5-11 классы), <i>процентов</i>	П
V.	Условия и качество жизни	
5.1	Доля населения, не имеющего доступа к услугам здравоохранения, <i>процентов</i>	Н
5.2	Доля родов, принятых при помощи квалифицированного медперсонала, <i>процентов</i>	П
5.3	Доля населения, не имеющего доступа к чистой питьевой воде, <i>процентов</i>	Н
5.4	Доля населения, не имеющего доступа к адекватным санитарно-гигиеническим условиям, <i>процентов</i>	Н
VI.	Детские риски	
6.1	Доля несовершеннолетних детей, совершивших преступления в общей численности, совершивших преступления, <i>процентов</i>	Н
6.2	Доля детей, рожденных женщинами в раннем возрасте (до 18 лет), <i>процентов</i>	Н
6.3	Смертность детей и подростков в возрасте 15-24 года от самоубийств, <i>на 100000 населения соответствующего возраста</i>	Н
6.4	Взято на учет ВИЧ инфицированных детей в возрасте 0-17 лет с диагнозом, установленным впервые в жизни, <i>на 100000 населения соответствующего возраста</i>	Н
6.5	Численность выявленных детей оставшихся без попечения родителей (0-17 лет), <i>на 100000 населения</i>	Н

Низкий уровень материальной обеспеченности населения является основной причиной бедности. Недостаточное наличие финансовых средств заставляет часть населения выживать и в этой ситуации, при этом в большей степени страдают дети. Именно материальное благосостояние является индикатором качества жизни, от которого зависит полноценное питание, качество и объем получаемых услуг.

За период 2012-2016гг. значение индекса детской бедности в целом по республике увеличилось с 67,8 процента до 72,8 процента. Из шести субиндексов, составляющих индекс детской бедности, улучшение ситуации отмечено в каждом из них. При этом, субиндекс детских рисков возрос на 8,2 процентных пункта, материальной детской бедности - на 8,0 процентных пункта, образования и воспитания - на 6,4 процентных пункта, демографических потерь – на 5,3 процентных пункта, здоровья - на 1,9 процентных пункта и субиндекс детских лишений и бедствий – на 0,3 процентных пункта.

График 6: Изменение индекса детской бедности
(в процентах)

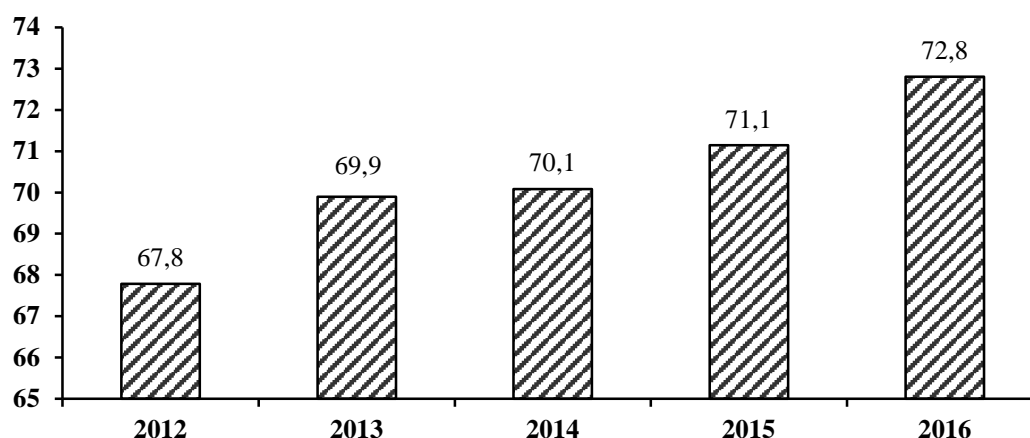

Значительная дифференциация детского благополучия отмечена в зависимости от региона проживания. В 2016г. разрыв в показателе индекса детской бедности в регионах страны составил 12,7 процентных пункта. Наибольшее значение индекса отмечено в г. Бишкек (82,3 процента), а наименьшее – в Баткенской и Ошской (по 69,6 процента) областях.

Таблица 22: Индекс детской бедности и лишений по территории

(в процентах)

	2012	2013	2014	2015	2016
Кыргызская Республика	67,8	69,9	70,1	71,1	72,8
Баткенская область	66,2	65,2	64,4	66,9	69,8
Джалал-Абадская область	63,3	67,9	67,1	68,5	70,7
Иссык-Кульская область	67,9	69,2	72,4	73,6	71,4
Нарынская область	66,7	64,9	65,6	68,8	69,6
Ошская область	63,0	66,1	67,0	67,0	69,6
Таласская область	71,0	71,4	71,6	74,3	74,3
Чуйская область	72,7	72,2	74,2	74,8	74,2
г. Бишкек	77,8	79,2	80,5	80,6	82,3
г. Ош	62,1	66,6	68,0	67,7	72,0

Каждая группа или компонент индекса включает индивидуальный набор индикаторов, характеризующих положение детей в определенном контексте.

За период 2012-2016гг. субиндекс материальной детской бедности в целом по стране улучшился на 8,0 процентных пункта и увеличился с 72,4 до 80,4 процента.

За пятилетний период наибольший прогресс в улучшении субиндекса материальной детской бедности достигнут в Джалал-Абадской области (с 52,5 до 80,9 процента), наименьший – в Иссык-Кульской области, где отмечалось снижение субиндекса с 78,9 до 66,2 процента.

Субиндекс здоровья за период 2012-2016гг. в целом по стране улучшился на 1,9 процентных пункта и в 2016г. составил 82,7 процента. За пятилетний период наибольший прогресс в улучшении субиндекса здоровья достигнут в Баткенской области (рост на 10,7 процентных пункта), наименьший – в Таласской, где отмечалось снижение субиндекса на 2,8 процентных пункта.

Субиндекс демографических потерь за 2012-2016гг. в целом по стране увеличился на 5,3 процентных пункта и в 2016г. составил 77,7 процента. За пятилетний период рост субиндекса демографических потерь отмечен во всех регионах страны. При этом, наибольший прогресс в улучшении субиндекса достигнут в Иссык-Кульской области (рост на 14,4 процентных пункта), наименьший – в городе Бишкек (рост на 1,4 процентных пункта).

Субиндекс образования и воспитания за период 2012-2016гг. в целом по стране увеличился на 6,3 процентных пункта и в 2016г. составил 34,7 процента. За пятилетний период наибольший прогресс в улучшении субиндекса достигнут в г.Ош (рост на 15,0 процентных пункта), наименьший – в Ошской области, где отмечалось снижение на 0,1 процентных пункта.

Субиндекс детских лишений и бедствий за период 2012-2016гг. в целом по стране увеличился на 0,3 процентных пункта, составив 2016г. 75,1 процента, а субиндекс детских рисков улучшился на 8,2 процентных пункта и в 2016г. составил 86,2 процента.

Таблица 23: Индекс детской бедности и лишений по субиндексам*(в процентах)*

	2012	2013	2014	2015	2016
Индекс детской бедности и лишений	67,8	69,9	70,1	71,1	72,8
Материальная детская бедность	72,4	73,2	77,5	75,3	80,4
Здоровье	80,7	82,3	79,3	82,7	82,7
Демографические потери	72,4	74,5	72,6	75,5	77,7
Образование и воспитание	28,4	29,5	31,1	32,8	34,7
Детские лишения и бедствия	74,8	75,0	74,3	74,5	75,1
Детские риски	78,0	84,9	85,7	86,0	86,2

2.8 Жилищные условия

Способ получения жилья. Материалы обследования показали, что большинство населения республики, независимо от уровня бедности, проживают в жилых помещениях, принадлежащих членам домохозяйства на правах собственности (95,0 процента).

Жилье приобреталось населением различными способами: 46,5 процента жилья построено индивидуально, 27,9 процента приобретено в результате покупки или обмена, 4,5 процента получено по ордеру, 16,1 процента унаследовано и приобретено в связи с дарением, 3,8 процента домохозяйств снимают его у частных лиц.

Среди населения, проживающего в бедных домохозяйствах, доля построивших индивидуальное жилье составила 52,1 процента, а среди очень бедных – 31,0 процента. Среди небедных жилье приобрели 28,5 процента и построили его 44,6 процента. Половина домохозяйств страны проживает в собственном построенном жилье, за исключением г. Бишкек (19,2 процента).

Более 45 процентов домохозяйств республики располагает в среднем от 10 до 20 кв.м жилой площади на одного человека. В то же время, 39,2 процента очень бедных домохозяйств располагают от 5 до 10 кв.м жилой площади на душу населения.

Таблица 24: Распределение домохозяйств по способу получения жилья в зависимости от уровня бедности
(в процентах к итогу)

	Всего	Небедные	Бедные	Очень бедные
Всего	100	100	100	100
в том числе:				
получили по ордеру	4,5	5,1	2,7	0,4
приобрели у частного лица	27,1	28,5	23,1	27,3
построили	46,5	44,6	52,1	31,0
обменяли	0,8	0,7	0,9	0,0
получили в наследство	16,1	16,2	15,9	25,1
приобрели у частных компаний	0,0	0,0	0,0	0,0
другое	1,2	1,2	1,4	10,5
снимают у частного лица	3,8	3,8	3,8	5,8

Большая часть населения страны проживает в домах и квартирах, состоящих из 2-4 жилых комнат. Количество комнат не влияет на показатели уровня бедности и место проживания. Данная ситуация прослеживается во всех регионах, за исключением г. Бишкек. Из-за высокой концентрации населения в столице, большинство проживает в одно, двух и трех комнатных квартирах и домах.

2.9 Благоустройство жилых помещений

Благоустройство жилого помещения характеризует как уровень благосостояния домохозяйства, проживающего в нем, так и наличие инфраструктуры, дающей возможность использования основных благ цивилизации. Уровень благоустройства жилых помещений между городскими и сельскими домохозяйствами значительно отличается. Бедные домашние хозяйства, а также домашние хозяйства, проживающие в сельской местности, имеют менее благоустроенное жилье. Электричество является единственным видом благоустройства, охватывающим всю территорию республики.

Как показали итоги обследования, в 2016 г. системой централизованного отопления были оснащены 28,6 процента городских домохозяйств и только 0,4 процента - сельских домохозяйств. Это указывает на исключительно городской характер предоставления услуги, связанной с централизованным теплоснабжением населения.

Доступ к сети газопровода имеют 10,1 процента домохозяйств республики, из них 18,6 процента городских и 5,5 процента - сельских домохозяйств. Недостаточная распространенность газопровода по территории республики лишает доступа к централизованному газоснабжению практически все сельское население страны.

Каждое десятое жилое помещение подключено к линии стационарной телефонной связи. Уровень обеспеченности населения стационарными телефонами в городских поселениях в два и более раза выше, нежели в сельской местности.

К централизованному водоснабжению подключены 27,2 процента домохозяйств. Доля городских домохозяйств, подключенных к централизованному водоснабжению, превышает долю сельских на 53,7 процентных пункта.

Таблица 25: Домохозяйства по видам благоустройства и уровню бедности в 2016 г.
(в процентах)

	Водопровод	Сетевой газ	Центральное отопление	Телефон
Всего	27,2	10,1	10,3	9,7
в том числе:				
небедные	31,9	10,7	12,9	10,4
бедные	13,4	8,3	2,8	7,6
из них очень бедные	10,1	2,0	0,0	0,0
Городские поселения	62,0	18,6	28,6	13,9
Сельская местность	8,3	5,5	0,4	7,4

Немаловажное влияние на состояние здоровья населения оказывает чистая питьевая вода, доступа к которой не имеют 15,1 процента населения, живущего в сельской местности, и пользуются питьевой водой из рек, родников и арыков, представляющей серьезную опасность для их здоровья.

Таблица 26: Источники снабжения водой в зависимости от места проживания и уровня бедности домохозяйств в 2016 г.
(в процентах)

	Централизованный водопровод	Водопроводная колонка	Колодец	Родник, река, арык, водохранилище, пруд
Всего	27,2	57,3	5,5	10,1
в том числе:				
небедные	31,9	53,8	4,4	9,9
бедные	13,4	67,4	8,6	10,5
из них очень бедные	10,1	66,5	23,4	0,0
Городские поселения	62,0	34,3	3,0	0,7
Сельская местность	8,3	69,8	6,8	15,1

Качество предоставляемых услуг

Частота отключения электроэнергии. Электричество является единственным видом коммунальных услуг, охватывающим всю территорию республики. Наличие электросетей еще не означает, что население имеет непрерывный доступ к электроэнергии. О качестве предоставленных услуг электросетей можно судить из ответов населения о частоте отключения электроэнергии.

Непрерывную подачу электроэнергии по итогам обследования отметили лишь 9,8 процента домохозяйств, отключение электричества несколько раз в год наблюдалось у 66,9 процента, с ежедневным отключением сталкивались 0,5 процента домохозяйств.

Таблица 27: Частота отключения электроэнергии в зависимости от места проживания домохозяйств в 2016 г.

(в процентах к итогу)

	Всего	Городские поселения	Сельская местность
Всего	100	100	100
в том числе:			
никогда не отключали	9,8	18,8	4,9
несколько раз в год	66,9	68,1	66,2
раз в месяц	20,7	11,9	25,5
раз в неделю	1,5	0,9	1,9
несколько раз в неделю	0,6	0,2	0,8
каждый день	0,5	0,0	0,8

Избавление от мусора. Сопутствующим продуктом жизнедеятельности человека является мусор. Способы избавления от мусора напрямую зависят от доступа к услугам, предоставляемым коммунальным хозяйством. В 2016г. домохозяйства избавлялись от мусора путем использования контейнеров, мусоропроводов, сбрасывания в мусорные кучи, сжигания и закапывания.

В городской местности наибольшая доля домохозяйств (68,8 процента) избавлялась от мусора путем использования контейнеров и сбрасывания его в мусорные кучи (17,8 процента). В сельской местности 45,6 процента домохозяйств сжигали мусор и 24,9 процента использовали сброс в мусорные кучи.

Наибольшая доля домохозяйств, избавлявшихся от мусора в сельской местности путем закапывания, приходится на Баткенскую область (39,1 процента), а наименьшая – на Таласскую (3,3 процента), Нарынскую (4,2 процента) и Джалал-Абадскую (8,0 процента) области.

Таблица 28: Избавление от мусора в зависимости от места проживания домохозяйств в 2016 г.

(в процентах к итогу)

	Всего	Городские поселения	Сельская местность
Всего	100	100	100
в том числе:			
сброс в мусоропровод	0,1	0,3	-
сбор грузовиком, контейнером	31,3	68,8	10,2
сброс в мусорные кучи	22,4	17,8	24,9
сжигание	32,9	10,4	45,6
закапывание	13,4	2,8	19,3

Использование источников энергии для приготовления пищи. Для приготовления пищи в республике, в основном, пользуются такими источниками энергии как газ, электричество и твердое топливо. В городских поселениях 49,9 процента небедных домохозяйств пользуются газовой плитой, подсоединенной к центральному газопроводу, тогда как 51,4 процента бедных домохозяйств и 29,7 процента очень бедных домохозяйств пользуются электроплиткой. В сельской местности 25,4 процента очень бедных и 34,9 процента бедных домохозяйств для приготовления пищи используют твердое топливо.

В городской местности большинство небедных домохозяйств Джалал-Абадской области (32,2 процента), г.Бишкек (67,2 процента) и г.Ош (66,0 процента) для приготовления пищи используют газовые плиты с центральным газопроводом. Бедные домохозяйства в сельской местности в равной степени используют как электроплитки, так и твердые виды топлива, тогда как очень бедные домохозяйства (74,6 процента) пользуются электроплиткой.

В целом по республике более 30,1 процента бедных домохозяйств и более 27,6 процента очень бедных домохозяйств используют твердое топливо, как один из основных источников энергии для приготовления пищи.

Таблица 29: Использование основных источников энергии для приготовления пищи в зависимости от места проживания и уровня бедности домохозяйств в 2016 г.

(в процентах)

	Всего	Газовая плита с центральным газопроводом	Газовая плита с газом в баллонах	Электроплитка	Твердое топливо (печка, очаг)
Городские поселения					
Небедные	100	49,9	5,2	38,6	6,3
Бедные	100	24,6	7,8	51,4	16,2
из них очень бедные	100	17,1	0,0	29,7	53,1
Сельская местность					
Небедные	100	5,5	2,5	52,4	39,6
Бедные	100	3,3	3,0	58,8	34,9
из них очень бедные	100	0,0	0,0	74,6	25,4

2.10 Здравоохранение

В 2016г. обеспеченность медицинскими работниками на 10 тыс. населения составила 23 врача, против 24 - 2012г. и 56 среднего медицинского персонала, против 57 в 2012г. Обеспеченность населения больничными койками составила 44 коек на 10 тыс. населения в 2016г. против 49 - в 2012г.

В 2016г. заболеваемость населения с диагнозом, установленным впервые в жизни, в расчете на 10 000 населения снизилась на 28,3 процента по сравнению с 2012г. При этом наблюдалось снижение числа заболевших в расчете на 10 000 населения по сравнению с 2012г. болезнями органов пищеварения – в 2,8 раза, болезнями нервной системы и инфекционными и паразитарными болезнями – в 2 раза, отдельными состояниями, возникающими в перинатальном периоде – в 1,7 раза, болезнями крови и кроветворных органов и эндокринной системы, расстройствами питания, нарушениями обмена веществ - в 1,6 раза, болезнями кожи и подкожной клетчатки – в 1,5 раза, травмами и отравлениями – на 32,5 процента.

2.11 Репродуктивное здоровье женщин

Использование средств контрацепции. Использование средств контрацепции позволяет планировать рождение детей, предохраняет женщин от частых аборт, которые наносят колоссальный ущерб их здоровью, а также защищает от инфекционных заболеваний, передающихся половым путем. Среди женщин в возрасте 15-49 лет число использовавших противозачаточные средства в 2016г. в сельской местности несколько выше (63,3 процента), чем в городских поселениях (58,8 процента). В городских поселениях средствами контрацепции пользуются свыше 64,4 процента женщин, имеющих среднее профессиональное образование и 58,8 процента женщин, имеющих высшее образование, 58,5 процента - среднее полное образование, и 53,0 процента женщин с начальным образованием. В сельской местности этот показатель выше среди женщин, имеющих среднее полное образование – 64,5 процента, среднее профессиональное – 57,1 процента, высшее и незаконченное высшее образование – 68,2 процента.

Таблица 30: Использование средств контрацепции в зависимости от уровня образования женщин в 2016 г.

(в процентах)

	Всего	Городские поселения	Сельская местность
Всего	61,7	58,8	63,3
Высшее и незаконченное высшее	63,1	58,5	68,2
Среднее профессиональное	60,7	64,4	57,1
Начальное профессиональное	62,0	52,1	67,8
Среднее полное	62,8	58,5	64,5
Основное общее и начальное	48,3	53,0	46,2

Наибольшая доля женщин, применявших средства контрацепции, приходилась на Иссык-Кульскую (68,1 процента), Чуйскую (64,8 процента) и Баткенскую (64,8 процента) области, а наименьшая – на Джалал-Абадскую (57,4 процента) область и г.Ош (57,7 процента).

Таблица 31: Использование средств контрацепции женщинами по территории в 2016г.

(в процентах)

	Всего	Городские поселения	Сельская местность
Кыргызская Республика	61,8	58,9	63,4
Баткенская область	64,8	57,1	68,4
Джалал-Абадская область	57,4	47,8	60,4
Иссык-Кульская область	68,1	61,6	71,2
Нарынская область	63,8	54,6	65,5
Ошская область	60,1	46,4	61,3
Таласская область	60,5	66,4	59,4
Чуйская область	64,8	62,1	65,4
г .Бишкек	62,5	62,5	0,0
г.Ош	57,7	57,7	0,0

В целом по республике около 41 процента женщин используют контрацептивы в возрастной группе 36-45 лет независимо от того, относятся они к категории бедных или нет. Наименьшая доля женщин, применявших контрацептивы, приходится на возрастные группы 15-25 лет и 46-49 лет, что характерно для всех регионов.

Таблица 32: Использование контрацепции в зависимости от уровня бедности женщин по возрастным группам в 2016 г.
(в процентах от численности женщин в возрасте 15-49 лет)

	Всего	в том числе по возрастным группам			
		15-25 лет	26-35 лет	36-45 лет	46-49 лет
Кыргызская Республика	100	11,2	37,0	40,8	11,1
Небедные	100	10,7	33,5	42,9	12,9
Бедные	100	12,5	47,0	34,7	5,8
Баткенская область	100	12,2	36,9	38,6	12,3
Небедные	100	6,3	26,1	47,1	20,5
Бедные	100	19,8	50,8	27,7	1,7
Джалал-Абадская область	100	9,3	36,9	44,3	9,4
Небедные	100	8,9	31,5	48,5	11,1
Бедные	100	10,1	48,5	35,5	5,9
Иссык-Кульская область	100	7,3	39,7	35,4	17,6
Небедные	100	7,8	36,1	36,3	19,9
Бедные	100	6,0	50,5	32,8	10,7
Нарынская область	100	15,2	29,4	47,2	8,2
Небедные	100	14,7	30,3	46,9	8,1
Бедные	100	15,9	28,1	47,6	8,5
Ошская область	100	14,0	34,0	42,3	9,7
Небедные	100	16,0	26,9	45,0	12,1
Бедные	100	6,2	62,1	31,7	0,0
Таласская область	100	11,8	29,3	41,3	17,6
Небедные	100	10,0	27,0	42,0	21,0
Бедные	100	18,2	37,4	38,6	5,8
Чуйская область	100	13,8	39,6	35,2	11,4
Небедные	100	14,7	38,6	35,2	11,5
Бедные	100	11,1	42,3	35,3	11,2
г.Бишкек	100	6,1	40,0	43,7	10,3
Небедные	100	4,6	40,3	44,4	10,7
Бедные	100	15,5	37,8	38,9	7,8
г.Ош	100	17,7	37,7	36,0	8,6
Небедные	100	15,3	36,0	37,1	11,7
Бедные	100	24,4	42,5	33,1	-

Намерение женщин иметь детей в ближайшие годы. В Кыргызской Республике независимо от уровня бедности практически у всех женщин роды проходят в стационаре (роддома, родильные отделения), что снижает риск смертности женщин и новорожденных. Доля женщин, родивших детей в стационарных медицинских учреждениях, в 2016г. составила 99,7 процента.

Таблица 33: Место рождения ребенка в зависимости от уровня бедности в 2016 г.
(в процентах)

	Всего		Небедные		Бедные	
	городские поселения	сельская местность	городские поселения	сельская местность	городские поселения	сельская местность
Всего	100	100	100	100	100	100
В стационаре (роддоме, родильных отделениях)	99,7	99,4	99,7	99,2	99,7	100,0
Дома	0,2	0,6	0,2	0,8	0,3	-
В частной клинике	0,1	-	0,1	-	-	-

В целом по республике свыше 51 процента всех женщин фертильного возраста планируют рождение ребенка в ближайшие годы. При этом, рождение следующего ребенка планируют почти 28,5 процента женщин в возрасте 18 - 30 лет, имеющих одного ребенка, 35,8 процента женщин в возрасте от 31- 40 лет, имеющих троих детей и 33,9 процента женщин, имеющих ребёнка в возрасте 41-49 лет.

Таблица 34: Число женщин, планирующих рождение ребенка в ближайшие годы
(в процентах от числа женщин в возрасте 18-49 лет, когда-либо состоявших в браке)

	Число женщин, планирующих рождение ребенка	в том числе по возрастным группам		
		18-30 лет	31-40 лет	41-49 лет
Всего	51,1	100	100	100
Без детей	94,2	12,1	16,4	3,8
С одним ребенком	80,5	28,5	35,8	17,2
С двумя детьми	61,9	29,7	31,5	27,2
С тремя детьми	43,2	20,5	13,2	33,9
С четырьмя и более	17,6	9,2	3,1	17,9

Среди женщин в возрасте от 18 до 30 лет наибольшая доля планирующих рождение следующего ребенка приходится на Ошскую (22,0 процента) и Джалал-Абадскую (20,4 процента) области, г.Бишкек (16,5 процента) и Чуйскую (13,1 процента) область, а наименьшая – на Нарынскую и Таласскую области (около 4-4,5 процента), а также Иссык-Кульскую (7,9 процента) область. При этом, в Джалал-Абадской, Ошской, Чуйской областях и г.Бишкек доля женщин, планирующих рождение ребенка, высока в каждой возрастной группе.

Таблица 35: Число женщин, планирующих рождение ребенка в ближайшие годы, по территории
(в процентах от числа женщин в возрасте 18-49 лет, когда-либо состоявших в браке)

	Число женщин, планирующих рождение ребенка	в том числе по возрастным группам		
		18-30 лет	31-40 лет	41-49 лет
Кыргызская Республика	51,1	100	100	100
Баткенская область	43,5	7,0	8,2	5,3
Джалал-Абадская область	55,1	20,4	20,8	20,0
Иссык-Кульская область	55,2	7,9	6,8	9,1
Нарынская область	51,5	4,3	3,9	4,4
Ошская область	54,3	22,0	25,4	18,5
Таласская область	52,6	4,2	4,1	4,7
Чуйская область	43,8	13,1	13,7	12,0
г.Бишкек	51,4	16,5	12,0	22,3
г.Ош	48,8	4,5	5,0	3,7

2.12 Образование

Одним из главных приоритетов в области образования является сохранение его уровня и качества. Школьное образование является основным звеном системы образования и включает в себя три ступени: начальное общее, основное общее и среднее (полное) общее образование. В последние годы получила распространение разнотипная структура школьного образования по видам и формам собственности. На начало 2016/2017 учебного года в республике насчитывалось 2236 дневных общеобразовательных организаций (2201 школа – в 2012г.).

Начиная, с 2013г., наметилась тенденция увеличения численности учащихся в общеобразовательных организациях, что связано с наблюдавшимся ростом рождаемости в большинстве регионов республики с начала 2000-х гг. Одним из последствий этих процессов явилось увеличение численности детей, принятых в первые и подготовительные классы общеобразовательных организаций.

Наряду с массовыми общеобразовательными организациями, функционируют организации с углубленным изучением различных предметов – гимназии, лицеи и др. В настоящее время действует 409 таких организаций (против 328 – в 2012/2013 учебном году), общая численность учащихся в них составила около 305 тыс. человек. В 134 гимназиях обучаются 152 тыс. детей, в 67 лицеях – около 37 тыс. детей.

Система высшего профессионального образования республики, обеспечивающая подготовку специалистов разных уровней квалификации и научно-педагогических кадров в таких видах образовательных организаций, как университеты, академии, институты и колледжи, за истекшие пять лет значительных изменений не претерпела.

В общем числе образовательных организаций высшего профессионального образования в 2016/2017 учебном году на частные образовательные организации пришлось 34 процента, а доля студентов, обучавшихся в них, в общем числе студентов составила более 12 процентов.

Между тем, прием студентов в образовательные организации высшего профессионального образования в 2016/2017 учебном году по сравнению с 2012/2013 учебным годом снизился на 11,5 процента.

2.13 Социально-экономическое положение женщин

Кыргызская Республика характеризуется высоким уровнем занятости женщин. По данным интегрированного выборочного обследования домашних хозяйств, проведенного в 2016г., численность занятых женщин составляла 935,3 тыс. человек, или 39,6 процента от общей численности занятого населения. Доля женщин среди занятого населения наиболее высока в секторе услуг и, особенно, в таких видах деятельности, как здравоохранение и социальное обслуживание населения (83,6 процента), образование (80,6 процента), операции с недвижимым имуществом (77,5 процента), гостиницы и рестораны (58,4 процента).

Женская занятость преобладает в группе, специалистов высшего (64,7 процента) и среднего (63,3 процента) уровня квалификации, служащих, занятых подготовкой информации, оформлением документации, учетом и обслуживанием (60,7 процента), работников сферы обслуживания, жилищно-коммунального хозяйства и торговли (50,9 процента). Наиболее высокий удельный вес мужчин был в группе операторов, аппаратчиков, машинистов установок и машин, слесарей-сборщиков (95,9 процента), среди квалифицированных рабочих промышленных предприятий, строительства, транспорта, связи, геологии и разведки недр (82,5 процента) и руководителей всех уровней (65,1 процента).

Достаточно высока доля женщин на должностях, требующих высшего и среднего специального образования, однако при этом их удельный вес на руководящих должностях невелик. Если среди всего занятого населения женщины составляют 39,6 процента, то среди руководителей всех уровней - 34,9 процента. Наибольшая часть женщин-руководителей занята в здравоохранении, профессиональной, научной и технической деятельности, а также в сфере финансового посредничества и страхования.

Кроме того, женщины занимают ниже оплачиваемые должности по сравнению с мужчинами, а их заработная плата составляет 75,3 процента от заработной платы мужчин.

2.14 Пенсии и пособия

Численность получателей государственных пособий на конец 2016г. составила 360,2 тыс. человек. При этом получателями ежемесячного пособия малообеспеченным семьям, имеющим детей (ЕПМС) являются 88,6 тыс. семей, или 275,9 тыс. человек, получателями социальных пособий – 84,3 тыс. человек. При этом, если численность получателей ЕПМС ежегодно снижается, то численность получателей социальных пособий неуклонно растет, увеличившись за последние пять лет на 18 процентов.

За пятилетний период - с 2012 по 2016гг. - размер социального пособия в целом оставался неизменным, а размер единого ежемесячного пособия по малообеспеченности увеличился в 1,9 раза, составив на конец 2016г. в расчете на одного получателя 873,4 сома.

Социальные пособия выплачиваются детям в случае потери кормильца (при отсутствии права на пенсионное обеспечение), круглым сиротам (лишенным обоих родителей), детям с ограниченными возможностями здоровья, больным детским церебральным параличом, ВИЧ-инфицированным и детям, рожденным от матерей с ВИЧ/СПИДом. Средний размер месячного социального пособия на ребенка с ограниченными возможностями здоровья на конец 2016г. составил 3000 сомов. Однако размер социального пособия составляет около 74 процентов от величины прожиточного минимума на одного ребенка (4078,78 сома в среднем за месяц).

Численность получателей пособия по инвалидности среди детей растет с каждым годом. По данным медико-социальной экспертной комиссии, рост численности детей с ограниченными возможностями здоровья I группы связан с недостаточным питанием детей, наличием анемии у матерей, рождением детей в семьях с заведомо отягощенной наследственностью, ввиду несвоевременной диагностики и лечения заболевания, и другими причинами.

На конец 2016г. численность получателей пенсий, состоящих на учете в органах социальной защиты (Социального фонда и других министерств и ведомств), составила 661 тыс. человек. За пятилетний период этот показатель увеличился почти на 8 процентов.

Доля пенсионеров в общей численности населения Кыргызстана на протяжении последних пяти лет составляет 11 процентов.

В численности пенсионеров, вышедших на пенсию по возрасту, более 15 процентов составляют лица, вышедшие на пенсию ранее установленного срока (на льготных основаниях). Право на пенсию по возрасту на льготных условиях имеют лица, занятые на работах с особо вредными и особо тяжелыми условиями труда; принимавшие участие в работах по ликвидации последствий аварии на Чернобыльской АЭС; больные гипопитуитаризмом (лилипуты); проживавшие и работавшие в условиях высокогорья; женщины, родившие пять и более детей и воспитавшие их до восьмилетнего возраста; матери инвалидов с детства, воспитавшие их до восьмилетнего возраста. В 2016г. по сравнению с 2012г. при общем увеличении численности пенсионеров по возрасту на 9 процентов, численность пенсионеров, вышедших на пенсию на льготных по возрасту условиях, снизилась на 10 процентов.

По данным Социального фонда на конец 2016г., доля работающих пенсионеров в общем числе пенсионеров по возрасту составила 9 процентов.

На конец 2016г. средний размер назначенных месячных пенсий с учетом компенсационных выплат составил 5235 сомов, или 121,6 процента от прожиточного минимума пенсионера, в то время как в 2012г. это соотношение составляло 110,8 процента.

Увеличение номинального размера пенсии, согласно принятым законодательным актам о повышении пенсии в последние годы позволило существенно сократить разницу между реальным и номинальным размером пенсии.

За последние пять лет средний размер назначенных пенсий по возрасту увеличился на 25 процентов, по инвалидности – на 23 процента и по случаю потери кормильца – на 13 процентов.

Приложение 1

Таблицы

	стр.
I. Население	41
а. Численность постоянного населения по полу и возрастным группам	41
б. Численность постоянного населения по территории	43
в. Численность постоянного городского и сельского населения по полу и основным возрастным группам	44
г. Ожидаемая продолжительность жизни при рождении	45
д. Число умерших по классам причин смерти	45
е. Младенческая смертность по полу и причинам	46
ж. Общие коэффициенты рождаемости по территории	47
з. Общие коэффициенты смертности по территории	47
II. Бедность	48
а. Уровень бедности по экономическому положению главы домашнего хозяйства и полу	48
б. Структура денежных расходов домашних хозяйств в зависимости от пола главы домашнего хозяйства и уровню бедности	48
в. Уровень бедности среди полных и неполных домашних хозяйств в зависимости от количества детей и пола главы домашнего хозяйства	49
г. Уровень бедности среди полных и неполных домашних хозяйств по полу главы домашнего хозяйства	49
д. Уровень бедности в зависимости от уровня образования главы домашнего хозяйства	49
е. Уровень бедности в зависимости от образования главы домашнего хозяйства	50
III. Доходы, расходы и потребление домашних хозяйств	51
A. Доходы населения	
а. Доходы по месту жительства в 2016г.	51
б. Доходы в зависимости от размера домашнего хозяйства в 2016г.	51
в. Доходы по территории в 2016г.	52
г. Структура денежных доходов по децильным (10-процентным) группам в 2016г.	52
д. Денежные доходы по месту жительства в Баткенской области в 2016г.	53
е. Денежные доходы по месту жительства в Джалал-Абадской области в 2016г.	53
ж. Денежные доходы по месту жительства в Иссык-Кульской области в 2016г.	54
з. Денежные доходы по месту жительства в Нарынской области в 2016г.	54
и. Денежные доходы по месту жительства в Ошской области в 2016г.	55
к. Денежные доходы по месту жительства в Таласской области в 2016г.	55
л. Денежные доходы по месту жительства в Чуйской области в 2016г.	56
м. Денежные доходы по месту жительства в г.Бишкек в 2016г.	57
н. Денежные доходы по месту жительства в г.Ош в 2016г.	57
Б. Расходы населения	58
а. Денежные расходы по месту жительства в 2016г.	58
б. Денежные расходы на потребление в зависимости от размера домашнего хозяйства в 2016г.	59

в. Денежные расходы по территории в 2016г.	60
г. Структура потребительских расходов по децильным (10-процентным) группам в 2016г.	61
В. Расходы населения по территории	62
а. Денежные расходы по месту жительства в Баткенской области в 2016г.	62
б. Денежные расходы по месту жительства в Джалал-Абадской области в 2016г.	63
в. Денежные расходы по месту жительства в Иссык-Кульской области в 2016г.	64
г. Денежные расходы по месту жительства в Нарынской области в 2016г.	65
д. Денежные расходы по месту жительства в Ошской области в 2016г.	66
е. Денежные расходы по месту жительства в Таласской области в 2016г.	67
ж. Денежные расходы по месту жительства в Чуйской области в 2016г.	68
з. Денежные расходы по месту жительства в г. Бишкек в 2016г.	69
и. Денежные расходы по месту жительства в г.Ош в 2016г.	70
к. Денежные расходы на потребление в зависимости от размера домашнего хозяйства в Баткенской области в 2016г.	71
л. Денежные расходы на потребление в зависимости от размера домашнего хозяйства в Джалал-Абадской области в 2016г.	71
м. Денежные расходы на потребление в зависимости от размера домашнего хозяйства в Иссык-Кульской области в 2016г.	72
н. Денежные расходы на потребление в зависимости от размера домашнего хозяйства в Нарынской области в 2016г.	72
о. Денежные расходы на потребление в зависимости от размера домашнего хозяйства в Ошской области в 2016г.	73
п. Денежные расходы на потребление в зависимости от размера домашнего хозяйства в Таласской области в 2016г.	73
р. Денежные расходы на потребление в зависимости от размера домашнего хозяйства в Чуйской области в 2016г.	74
с. Денежные расходы на потребление в зависимости от размера домашнего хозяйства в г.Бишкек в 2016г.	74
т. Денежные расходы на потребление в зависимости от размера домашнего хозяйства в г.Ош в 2016г.	75
Г. Структура потребительских расходов по территории	76
а. Структура потребительских расходов по децильным (10-процентным) группам в Баткенской области в 2016г.	76
б. Структура потребительских расходов по децильным (10-процентным) группам в Джалал-Абадской области в 2016г.	77
в. Структура потребительских расходов по децильным (10-процентным) группам в Иссык-Кульской области в 2016г.	78
г. Структура потребительских расходов по децильным (10-процентным) группам в Нарынской области в 2016г.	79
д. Структура потребительских расходов по децильным (10-процентным) группам в Ошской области в 2016г.	80
е. Структура потребительских расходов по децильным (10-процентным) группам в Таласской области в 2016г.	81
ж. Структура потребительских расходов по децильным (10-процентным) группам в Чуйской области в 2016г.	82
з. Структура потребительских расходов по децильным (10-процентным) группам в г.Бишкек в 2016г.	83
и. Структура потребительских расходов по децильным (10-процентным) группам в г.Ош в 2016г.	84

Д. Расходы домашних хозяйств на продукты питания	85
а. Расходы домашних хозяйств на продукты питания	85
б. Расходы домашних хозяйств на продукты питания по месту жительства в 2016г.	86
в. Расходы домашних хозяйств на продукты питания по территории в 2016г.	87
Е. Потребление продуктов питания	88
а. Потребление продуктов питания	88
б. Потребление основных продуктов питания по месту жительства в 2016г.	89
в. Потребление основных продуктов питания в зависимости от размера домашнего хозяйства в 2016г.	89
г. Потребление основных продуктов питания по территории в 2016г.	90
д. Химический состав и калорийность потребленных продуктов питания	91
е. Химический состав и калорийность потребленных продуктов питания по месту жительства в 2016г.	91
ж. Химический состав и калорийность потребленных продуктов питания по зонам	91
з. Химический состав и калорийность потребленных продуктов питания по регионам в 2016г.	92
IV. Жизненный уровень населения, проживающего в высокогорных районах Кыргызской Республики	93
а. Доходы в зависимости от размера домашнего хозяйства в высокогорье	93
б. Доходы в зависимости от размера домашнего хозяйства в среднегорье	93
в. Доходы в зависимости от размера домашнего хозяйства на равнинах	93
г. Расходы домашних хозяйств на продукты питания по зонам в 2016г.	94
д. Состав домашнего хозяйства по зонам в 2016г.	95
е. Состав домашнего хозяйства по количеству детей по зонам в 2016г.	95
ж. Демографическая структура домашних хозяйств в 2016г.	95
V. Жилищные условия	96
а. Использование источников энергии для приготовления пищи в зависимости от местожительства и уровня бедности по областям	96
б. Частота отключения электроэнергии в домохозяйствах по территории	98
в. Избавление от мусора в зависимости от местожительства по областям	100
г. Источники снабжения водой и расстояние до источника воды по республике	101
д. Доля членов домохозяйств посещающих сауны, бани по территории	102
е. Распределение домохозяйств по способу получения жилья в зависимости от уровня бедности по территории	104
ж. Распределение домохозяйства по обеспеченности жильем на 1 человека, в зависимости от уровня бедности по территории	106
з. Распределение домохозяйства в зависимости от числа занимаемых комнат по уровню бедности	107
VI. Здравоохранение	108
а. Численность медицинского персонала	
б. Число больничных коек	108
в. Число медицинских учреждений	108
г. Заболеваемость населения по основным группам болезней	109
д. Заболеваемость населения активным туберкулезом по видам	109
е. Заболеваемость населения активным туберкулезом по полу и возрасту	110

ж Заболеваемость населения злокачественными новообразованиями по полу и отдельным локализациям	111
з. Заболеваемость населения злокачественными новообразованиями по полу и возрасту	111
и. Заболеваемость населения наркологическими расстройствами по видам заболеваний	112
к. Заболеваемость населения инфекциями передаваемых половым путем по видам заболеваний	113
л. Заболеваемость населения инфекциями передаваемых половым путем по основным видам, полу и возрасту	113
м. Число аборт по возрастным группам	114
н. Заболеваемость населения инфекционными и паразитарными болезнями	114
о. Численность детей, получивших вакцинацию	115
п. Справочные данные по здравоохранению	115
VII. Занятость женщин	116
а. Численность женщин по территории	116
б. Доля женщин в общей численности занятого населения по видам экономической деятельности	116
в. Численность официально зарегистрированных безработных женщин	117
г. Численность женщин – учителей (без совместителей) дневных государственных общеобразовательных школ	118
д. Численность женщин, занятых в научных исследованиях	118
VIII. Образование	119
а. Численность детей в дошкольных организациях по территории	119
б. Численность учащихся дневных общеобразовательных организаций по территории	120
в. Число образовательных организаций	121
г. Численность учащихся и студентов образовательных организаций	121
д. Численность преподавателей образовательных организаций	121
е. Численность принятых в образовательные организации	121
ж. Выпуск учащихся и студентов образовательных организаций	122
з. Численность детей и подростков 7-17 лет, не приступивших к занятиям в общеобразовательных организациях	122
и. Число учреждений культуры	122
IX. Жилищно-коммунальное хозяйство	123
а. Озеленение и благоустройство улиц	123
X. Социальные трансферты и расходы на социально-культурную сферу	125
а. Социальные трансферты, полученные населением	125
б. Расходы на социально-культурную сферу	125
в. Расходы на социально- культурную сферу из всех источников финансирования	126
г. Расходы на социально-культурную сферу из государственного бюджета и специальных средств бюджетных организаций	127

**Таблица I.a: Численность постоянного населения по полу
и возрастным группам**

(оценка на конец года, человек)

Возраст, лет	2012	2013	2014	2015	2016
Оба пола	5 663 133	5 776 570	5 895 062	6 019 480	6 140 200
менее 1 года	152 358	152 903	158 956	160 692	155 754
1	146 604	151 948	152 512	158 617	160 298
2	143 195	146 534	151 829	152 377	158 380
3	131 084	143 211	146 459	151 757	152 267
4	115 944	131 077	143 201	146 245	151 703
5	123 916	115 886	131 068	143 167	146 189
6	111 822	123 922	115 888	131 042	143 130
7	107 532	111 834	123 936	115 897	131 019
8	110 107	107 492	111 795	123 915	115 854
9	103 217	110 076	107 485	111 748	123 889
10	98 702	103 199	110 031	107 449	111 715
11	94 633	98 690	103 155	110 015	107 385
12	98 678	94 616	98 679	103 168	110 008
13	101 097	98 654	94 569	98 680	103 146
14	104 202	101 071	98 605	94 542	98 633
15	101 927	104 134	101 036	98 586	94 543
16	107 885	101 841	104 011	100 935	98 491
17	113 905	107 673	101 632	103 847	100 811
18	117 242	113 659	107 407	101 435	103 613
19	114 326	116 972	113 336	107 223	101 251
20-24	588 916	582 246	578 214	570 967	563 570
25-29	523 327	547 492	565 211	579 853	581 393
30-34	406 450	420 141	440 277	461 228	488 838
35-39	349 558	357 286	364 783	374 407	384 005
40-44	330 038	329 970	332 158	334 025	339 143
45-49	301 729	304 857	306 723	312 280	316 581
50-54	285 589	290 262	293 620	292 053	291 642
55-59	199 659	215 574	229 842	246 486	259 255
60-64	138 074	146 077	153 090	161 566	172 446
65-69	63 077	76 116	91 627	106 063	113 390
70-74	72 202	61 175	50 846	44 886	46 798
75-79	52 094	56 219	59 453	59 620	57 700
80-84	33 869	31 594	29 433	30 293	31 639
85 и старше	20 175	22 169	24 195	24 416	25 721
Мужчины	2 798 798	2 856 545	2 916 971	2 980 894	3 042 510
менее 1 года	78 138	78 440	81 744	83 099	79 934
1	75 055	77 907	78 228	81 606	82 893
2	73 076	75 005	77 839	78 148	81 467
3	67 355	73 101	74 975	77 796	78 087
4	59 189	67 353	73 092	74 852	77 751
5	62 952	59 176	67 351	73 062	74 809
6	57 015	62 964	59 171	67 343	73 034
7	54 673	57 021	62 979	59 167	67 320
8	56 208	54 664	57 005	62 965	59 142
9	52 689	56 198	54 662	56 979	62 944

Таблица I.a: (продолжение)

Возраст, лет	2012	2013	2014	2015	2016
10	50 287	52 688	56 170	54 632	56 957
11	48 124	50 293	52 660	56 151	54 595
12	50 206	48 140	50 289	52 666	56 154
13	51 526	50 200	48 115	50 294	52 653
14	52 993	51 509	50 175	48 086	50 265
15	51 880	52 969	51 491	50 153	48 096
16	55 095	51 833	52 904	51 445	50 102
17	57 941	54 968	51 710	52 830	51 391
18	59 717	57 783	54 849	51 606	52 719
19	57 950	59 573	57 651	54 771	51 537
20-24	296 732	294 687	293 847	290 661	287 184
25-29	262 710	273 950	282 610	290 546	292 326
30-34	204 472	211 903	221 760	231 896	245 586
35-39	173 295	177 419	181 747	187 482	192 495
40-44	161 116	161 239	162 442	162 938	166 054
45-49	145 392	146 955	148 095	151 186	153 212
50-54	135 171	137 608	138 962	138 080	138 110
55-59	92 043	99 462	106 165	114 218	120 612
60-64	60 735	64 411	67 800	71 822	76 677
65-69	26 743	31 906	38 436	44 580	47 679
70-74	29 471	24 989	20 822	18 367	18 987
75-79	19 845	21 280	22 338	22 282	21 733
80-84	12 128	11 088	10 399	10 563	10 980
85 и старше	6 876	7 863	8 488	8 622	9 025
Женщины	2 864 335	2 920 025	2 978 091	3 038 586	3 097 690
менее 1 года	74 220	74 463	77 212	77 593	75 820
1	71 549	74 041	74 284	77 011	77 405
2	70 119	71 529	73 990	74 229	76 913
3	63 729	70 110	71 484	73 961	74 180
4	56 755	63 724	70 109	71 393	73 952
5	60 964	56 710	63 717	70 105	71 380
6	54 807	60 958	56 717	63 699	70 096
7	52 859	54 813	60 957	56 730	63 699
8	53 899	52 828	54 790	60 950	56 712
9	50 528	53 878	52 823	54 769	60 945
10	48 415	50 511	53 861	52 817	54 758
11	46 509	48 397	50 495	53 864	52 790
12	48 472	46 476	48 390	50 502	53 854
13	49 571	48 454	46 454	48 386	50 493
14	51 209	49 562	48 430	46 456	48 368
15	50 047	51 165	49 545	48 433	46 447
16	52 790	50 008	51 107	49 490	48 389
17	55 964	52 705	49 922	51 017	49 420
18	57 525	55 876	52 558	49 829	50 894
19	56 376	57 399	55 685	52 452	49 714
20-24	292 184	287 559	284 367	280 306	276 386
25-29	260 617	273 542	282 601	289 307	289 067

Таблица I.a: (продолжение)

Возраст, лет	2012	2013	2014	2015	2016
30-34	201 978	208 238	218 517	229 332	243 252
35-39	176 263	179 867	183 036	186 925	191 510
40-44	168 922	168 731	169 716	171 087	173 089
45-49	156 337	157 902	158 628	161 094	163 369
50-54	150 418	152 654	154 658	153 973	153 532
55-59	107 616	116 112	123 677	132 268	138 643
60-64	77 339	81 666	85 290	89 744	95 769
65-69	36 334	44 210	53 191	61 483	65 711
70-74	42 731	36 186	30 024	26 519	27 811
75-79	32 249	34 939	37 115	37 338	35 967
80-84	21 741	20 506	19 034	19 730	20 659
85 и старше	13 299	14 306	15 707	15 794	16 696

Таблица I.б: Численность постоянного населения по территории

(оценка на конец года, человек)

	2012	2013	2014	2015	2016
Кыргызская Республика	5 663 133	5 776 570	5 895 062	6 019 480	6 140 200
Городское население	1 900 293	1 943 579	1 986 740	2 029 557	2 073 939
Сельское население	3 762 840	3 832 991	3 908 322	3 989 923	4 066 261
Баткенская область	458 890	469 666	480 687	492 594	503 514
Городское население	107 232	110 364	113 444	116 207	118 718
Сельское население	351 658	359 302	367 243	376 387	384 796
Джалал-Абадская область	1 076 694	1 099 193	1 122 398	1 146 520	1 168 731
Городское население	232 617	237 522	243 131	248 529	253 750
Сельское население	844 077	861 671	879 267	897 991	914 981
Иссык-Кульская область	453 384	458 524	463 894	470 084	476 760
Городское население	126 223	128 894	130 811	133 005	135 778
Сельское население	327 161	329 630	333 083	337 079	340 982
Нарынская область	268 099	271 336	274 544	277 655	281 043
Городское население	36 495	37 047	37 720	38 205	38 861
Сельское население	231 604	234 289	236 824	239 450	242 182
Ошская область	1 173 212	1 199 929	1 228 346	1 259 656	1 287 525
Городское население	89 686	91 765	93 737	95 906	97 903
Сельское население	1 083 526	1 108 164	1 134 609	1 163 750	1 189 622
Таласская область	239 506	243 325	247 226	251 280	255 150
Городское население	34 107	34 663	35 187	35 898	36 734
Сельское население	205 399	208 662	212 039	215 382	218 416
Чуйская область	838 341	853 725	870 319	887 477	905 182
Городское население	149 091	153 254	156 239	159 392	162 706
Сельское население	689 250	700 471	714 080	728 085	742 476
г. Бишкек	894 556	915 668	937 356	958 461	980 369
Городское население	890 537	911 556	933 203	954 283	975 966
Сельское население	4 019	4 112	4 153	4 178	4 403
г. Ош	260 451	265 204	270 292	275 753	281 926
Городское население	234 305	238 514	243 268	248 132	253 523
Сельское население	26 146	26 690	27 024	27 621	28 403

Таблица I.в: Численность постоянного городского и сельского населения по полу и основным возрастным группам
(оценка на конец года, человек)

	2012	2013	2014	2015	2016
Все население					
Оба пола	5 663 133	5 776 570	5 895 062	6 019 480	6 140 200
в т.ч. по возрастным группам:					
моложе трудоспособного	1 845 018	1 895 247	1 949 204	2 007 897	2 063 913
в трудоспособном возрасте	3 439 715	3 488 144	3 537 478	3 585 721	3 628 367
старше трудоспособного возраста	378 400	393 179	408 380	425 862	447 920
Мужчины	2 798 798	2 856 545	2 916 971	2 980 894	3 042 510
в т.ч. по возрастным группам:					
моложе трудоспособного	941 366	967 628	995 946	1 026 999	1 056 101
в трудоспособном возрасте	1 741 126	1 768 358	1 796 758	1 824 938	1 851 908
старше трудоспособного возраста	116 306	120 559	124 267	128 957	134 501
Женщины	2 864 335	2 920 025	2 978 091	3 038 586	3 097 690
в т.ч. по возрастным группам:					
моложе трудоспособного	903 652	927 619	953 258	980 898	1 007 812
в трудоспособном возрасте	1 698 589	1 719 786	1 740 720	1 760 783	1 776 459
старше трудоспособного возраста	262 094	272 620	284 113	296 905	313 419
Городское население					
Оба пола	1 900 293	1 943 579	1 986 740	2 029 557	2 073 939
в т.ч. по возрастным группам:					
моложе трудоспособного	552 150	577 705	601 894	624 467	646 948
в трудоспособном возрасте	1 208 574	1 220 570	1 234 032	1 247 899	1 261 494
старше трудоспособного возраста	139 569	145 304	150 814	157 191	165 497
Мужчины	898 451	919 980	941 522	963 137	984 774
в т.ч. по возрастным группам:					
моложе трудоспособного	281 165	294 525	307 126	319 081	330 610
в трудоспособном возрасте	579 189	585 554	593 163	601 266	609 362
старше трудоспособного возраста	38 097	39 901	41 233	42 790	44 802
Женщины	1 001 842	1 023 599	1 045 218	1 066 420	1 089 165
в т.ч. по возрастным группам:					
моложе трудоспособного	270 985	283 180	294 768	305 386	316 338
в трудоспособном возрасте	629 385	635 016	640 869	646 633	652 132
старше трудоспособного возраста	101 472	105 403	109 581	114 401	120 695
Сельское население					
Оба пола	3 762 840	3 832 991	3 908 322	3 989 923	4 066 261
в т.ч. по возрастным группам:					
моложе трудоспособного	1 292 868	1 317 542	1 347 310	1 383 430	1 416 965
в трудоспособном возрасте	2 231 141	2 267 574	2 303 446	2 337 822	2 366 873
старше трудоспособного возраста	238 831	247 875	257 566	268 671	282 423
Мужчины	1 900 347	1 936 565	1 975 449	2 017 757	2 057 736
в т.ч. по возрастным группам:					
моложе трудоспособного	660 201	673 103	688 820	707 918	725 491
в трудоспособном возрасте	1 161 937	1 182 804	1 203 595	1 223 672	1 242 546
старше трудоспособного возраста	78 209	80 658	83 034	86 167	89 699
Женщины	1 862 493	1 896 426	1 932 873	1 972 166	2 008 525
в т.ч. по возрастным группам:					
моложе трудоспособного	632 667	644 439	658 490	675 512	691 474
в трудоспособном возрасте	1 069 204	1 084 770	1 099 851	1 114 150	1 124 327
старше трудоспособного возраста	160 622	167 217	174 532	182 504	192 724

Примечание: к численности населения в трудоспособном возрасте отнесены мужчины 16-62 года, женщины 16-57 лет; старше трудоспособного возраста - мужчины 63 года и старше, женщины 58 лет и старше.

Таблица I.г: Ожидаемая продолжительность жизни при рождении*(лет)*

	2012	2013	2014	2015	2016
Оба пола	70,0	70,2	70,4	70,6	70,9
Мужчины	66,1	66,3	66,5	66,7	67,0
Женщины	74,1	74,3	74,5	74,8	75,1

Таблица I.д: Число умерших по классам причин смерти*(человек)*

	2012	2013	2014	2015	2016
Всего умерших от всех причин	36 186	34 880	35 564	34 808	33 475
из них от:					
некоторых инфекционных и паразитарных болезней	977	999	908	881	783
новообразований	3 330	3 487	3 754	3 841	3 919
болезней крови, кроветворных органов и отдельных нарушений, вовлекающих иммунный механизм	52	50	45	45	36
болезней эндокринной системы, расстройства питания и нарушения обмена веществ	330	419	444	393	443
психических расстройств и расстройств поведения	66	58	48	44	41
болезней нервной системы	476	517	552	514	531
болезней уха и сосцевидного отростка	1	2	1	-	-
болезней системы кровообращения	18 570	17 627	17 913	17 695	17 006
болезней органов дыхания	2 536	2 169	2 193	1 839	2 003
болезней органов пищеварения	2 448	2 467	2 338	2 294	2 128
болезней кожи и подкожной клетчатки	18	21	13	16	11
болезней костно-мышечной системы и соединительной ткани	133	109	90	84	74
болезней мочеполовой системы	551	511	499	485	462
беременности, родов и послеродового периода	76	56	81	63	48
отдельных состояний, возникающих в перинатальном периоде	1 959	1 974	2 195	1 969	1 700
врожденных аномалий (пороков развития), деформаций и хромосомных нарушений	523	575	589	600	607
симптомов, признаков и отклонений от норм, выявленных при клинических и лабораторных исследованиях, не классифицированных в других рубриках	670	689	794	935	907
травм, отравлений и некоторых других последствий воздействия внешних причин	3 470	3 150	3 107	3 110	2 776

Таблица I.e: Младенческая смертность по полу и классам причин смерти

(человек)

	2012	2013	2014	2015	2016
Всего умерших детей в возрасте до 1 года	3 091	3 093	3 268	2 945	2 621
Мальчики					
Всего умерших от всех причин	1 743	1 743	1 813	1 654	1 434
из них от:					
отдельных состояний, возникающих в перинатальном периоде	1 113	1 143	1 212	1 109	938
болезней органов дыхания	249	225	189	145	139
врожденных аномалий (пороков развития), деформаций и хромосомных нарушений	222	240	281	268	246
некоторых инфекционных и паразитарных болезней	78	53	66	54	45
травм, отравлений и некоторых других последствий воздействия внешних причин	40	36	36	30	26
болезней нервной системы	18	20	11	19	24
симптомов, признаков и отклонений от норм, выявленных при клинических и лабораторных исследованиях, не классифицированных в других рубриках	10	12	10	16	9
болезней крови, кроветворных органов и отдельных нарушений, вовлекающих иммунный механизм	1	8	2	6	4
болезней органов пищеварения	10	2	3	3	2
новообразований	1	2	2	1	1
болезней кожи и подкожной клетчатки	1	-	1	-	-
болезней системы кровообращения	-	1	-	-	-
болезней эндокринной системы, расстройства питания и нарушения обмена веществ	-	1	-	3	-
Девочки					
Всего умерших от всех причин	1 348	1 350	1 455	1 291	1 187
из них от:					
отдельных состояний, возникающих в перинатальном периоде	846	831	983	860	762
болезней органов дыхания	176	173	160	116	118
врожденных аномалий (пороков развития), деформаций и хромосомных нарушений	198	225	202	206	238
некоторых инфекционных и паразитарных болезней	67	56	55	45	27
травм, отравлений и некоторых других последствий воздействия внешних причин	36	30	22	25	17
болезней нервной системы	14	15	18	18	8
симптомов, признаков и отклонений от норм, выявленных при клинических и лабораторных исследованиях, не классифицированных в других рубриках	4	17	10	8	6
болезней крови, кроветворных органов и отдельных нарушений, вовлекающих иммунный механизм	3	1	4	3	7
болезней органов пищеварения	3	1	-	7	4
новообразований	-	1	-	1	-
болезней кожи и подкожной клетчатки	1	-	1	-	-
болезней системы кровообращения	-	-	-	-	-
болезней эндокринной системы, расстройства питания и нарушения обмена веществ	-	-	-	2	-

Таблица I.ж: Общий коэффициент рождаемости по территории
(на 1000 населения)

	2012	2013	2014	2015	2016
Кыргызская Республика	27,6	27,2	27,7	27,4	26,0
Баткенская область	30,4	30,8	31,0	31,5	28,8
Джалал-Абадская область	28,5	27,9	28,5	28,1	25,8
Иссык-Кульская область	25,1	23,6	23,5	24,1	24,3
Нарынская область	26,7	25,6	24,3	23,7	24,5
Ошская область	29,7	29,5	30,4	31,5	28,4
Таласская область	29,9	28,0	27,4	26,5	25,3
Чуйская область	26,3	25,8	26,1	25,4	25,6
г. Бишкек	25,2	25,4	26,3	24,2	23,4
г. Ош	25,7	25,3	27,8	26,9	26,6

Таблица I.з: Общий коэффициент смертности по территории
(на 1000 населения)

	2012	2013	2014	2015	2016
Кыргызская Республика	6,5	6,1	6,1	5,8	5,5
Баткенская область	5,9	5,3	5,2	5,2	5,1
Джалал-Абадская область	5,6	5,3	5,4	5,3	4,9
Иссык-Кульская область	8,2	7,9	7,5	7,4	6,8
Нарынская область	7,8	7,7	7,5	7,4	7,0
Ошская область	5,4	5,1	5,1	5,0	4,6
Таласская область	6,5	6,2	6,4	5,8	5,7
Чуйская область	8,6	8,1	8,0	7,4	7,2
г. Бишкек	5,7	5,4	5,5	5,2	4,8
г. Ош	6,5	6,3	6,6	6,2	5,8

Таблица II.а: Уровень бедности по экономическому положению главы домашнего хозяйства и полу
(в процентах)

	Все домохозяйства		Глава домохозяйства - мужчина		Глава домохозяйства - женщина	
	всего	из них бедные	всего	из них бедные	всего	из них бедные
	Всего	100,0	17,7	100,0	20,1	100,0
Работающие по найму	35,3	26,3	36,8	30,7	32,7	14,6
Работодатели	1,5	1,2	1,6	0,7	1,4	2,4
Самостоятельно занятые	23,0	24,3	30,9	31,7	8,9	4,9
Безработные	2,4	3,7	2,8	3,9	1,9	3,2
Неработающие пенсионеры	25,1	28,7	15,7	18,5	42,0	55,7
Инвалиды	2,7	3,3	3,0	3,0	2,3	3,8
Другие	9,8	12,5	9,3	11,4	10,9	15,4

Таблица II.б: Структура денежных расходов домашних хозяйств в зависимости от пола главы домашнего хозяйства и уровню бедности
(в процентах)

	Глава домохозяйства - мужчина			Глава домохозяйства - женщина		
	всего	небедные	бедные	всего	небедные	бедные
Всего	100	100	100	100	100	100
На потребление	85,3	85,1	86,4	84,3	83,6	89,3
Продукты питания	41,2	39,6	49,1	41,2	39,9	51,3
Питание вне дома	3,3	3,5	2,3	3,2	3,4	1,9
Алкоголь	0,1	0,1	0,1	0,0	0,0	0,1
Табак	0,6	0,7	0,4	0,3	0,3	0,1
Одежда, белье, обувь и ткани	10,2	10,1	10,5	9,6	9,6	10,1
Предметы личной гигиены	2,9	2,8	3,1	3,2	3,2	3,3
Мебель	0,2	0,2	0,1	0,1	0,1	0,1
Покупка средств передвижения	0,7	0,8	0,1	0,5	0,5	0,7
Топливо	4,6	4,7	4,0	3,5	3,5	3,5
Жилищно-коммунальные услуги	4,4	4,5	4,0	5,7	5,9	4,4
Здравоохранение	1,8	1,9	1,2	1,9	1,9	1,7
Дошкольное воспитание	0,7	0,7	0,4	0,7	0,8	0,4
Услуги образования	1,7	1,9	0,5	1,2	1,3	0,7
Услуги учреждений культуры	0,0	0,0	0,0	0,0	0,0	0,0
Услуги общественного транспорта	3,2	3,2	3,1	3,5	3,6	3,4
Услуги связи	2,9	2,9	2,8	3,1	3,1	3,1
Другие товары и услуги	7,0	7,4	4,8	6,3	6,6	4,5
Прочие расходы	14,7	14,9	13,6	15,7	16,4	10,7
Расходы на личное подсобное хозяйство	5,9	5,8	6,7	3,8	3,7	4,3
Материальная помощь родственникам и др.	0,8	0,9	0,5	0,7	0,7	0,6
Вклады в учреждения банков	0,0	0,0	0,0	0,0	0,0	0,0
Покупка иностранной валюты	0,1	0,1	0,0	0,1	0,1	0,0
Строительство и покупка недвижимости	0,5	0,6	0,2	4,4	5,0	0,0
Налоги, взносы и другие выплаты	7,1	7,3	6,1	6,3	6,4	5,7
Другие расходы	0,2	0,2	0,1	0,5	0,6	0,1

**Таблица II.в: Уровень бедности среди полных и неполных домашних хозяйств
в зависимости от количества детей и пола
главы домашнего хозяйства
(в процентах)**

	Неполные семьи		Полные семьи	
	мужчины	женщины	мужчины	женщины
Всего	16,6	7,5	22,6	34,2
Нет детей	2,5	2,1	11,3	18,7
1 ребенок	20,2	8,5	8,9	23,1
2 детей	32,2	12,9	19,6	30,0
3 детей	51,3	20,4	29,5	39,0
4 детей	52,3	56,7	50,9	66,5
5 и более детей	66,7	100,0	57,7	49,4

**Таблица II.г: Уровень бедности среди полных и неполных домашних хозяйств
по полу главы домашнего хозяйства
(в процентах)**

	Всего	в том числе	
		неполные семьи	полные семьи
Глава домашнего хозяйства - мужчина			
небедные	79,9	83,4	77,4
бедные	20,1	16,6	22,6
из них очень бедные	0,5	0,6	0,5
Глава домашнего хозяйства - женщина			
небедные	86,4	92,5	65,8
бедные	13,6	7,5	34,2
из них очень бедные	0,5	0,5	0,4

**Таблица II.д: Уровень бедности в зависимости от уровня образования
главы домашнего хозяйства
(в процентах)**

	Всего	бедные	из них очень бедные
Высшее	16,9	8,5	-
Незаконченное высшее	0,7	0,4	-
Среднее специальное	11,2	8,5	2,7
Начальное профессиональное с получением среднего образования	7,5	6,6	16,5
Начальное профессиональное без получения среднего образования	1,4	1,0	0,4
Среднее общее	52,9	60,5	43,0
Основное общее	3,9	6,1	13,2
Начальное	3,4	4,9	2,4
Нет начального образования	0,8	1,0	-
Неграмотный	1,2	2,4	21,7

Таблица П.е: Уровень бедности в зависимости от образования главы домашнего хозяйства
(в процентах)

	Высшее	Незаконченное высшее	Среднее профессиональное	Начальное профессиональное с получением среднего образования	Начальное профессиональное без получения среднего образования	Среднее полное	Основное общее	Начальное	Нет начального образования	Неграмотный
Всего	18,9	0,7	12,3	7,6	1,4	50,3	3,9	3,1	0,8	1,1
небедные	91,9	85,6	87,9	83,2	86,2	78,9	72,0	72,1	78,3	67,0
бедные	8,1	14,4	12,1	16,8	13,8	21,1	28,0	27,9	21,7	33,0
из них: очень бедные	0,0	0,0	0,2	1,6	0,2	0,4	1,7	0,6	0,0	6,1
Глубина бедности	1,0	1,0	2,0	3,0	2,0	3,0	6,0	5,0	2,0	6,0
Острога бедности	0,0	0,0	0,0	1,0	1,0	1,0	2,0	2,0	0,0	2,0

Таблица III.A.a: Доходы по месту жительства в 2016г.

(в среднем на душу населения, сомов в месяц)

	Всего по республике	в том числе:	
		городские поселения	сельская местность
Всего доходов	4258,0	4655,2	4040,0
Доход от трудовой деятельности	2830,0	3644,4	2382,9
в том числе:			
доход от заработной платы	1798,9	2654,3	1329,5
доход от индивидуальной трудовой деятельности	710,5	797,3	662,8
доход от разовой работы	75,2	44,9	91,8
доход вне территории Кыргызстана	245,4	148,0	298,8
Доход от собственности	22,0	30,4	17,4
Стипендии	0,2	0,0	0,3
Пенсии	672,6	724,3	644,2
Пособия	31,5	12,5	41,9
Доход от ЛПХ	544,4	57,9	811,4
Прочий доход	157,4	185,6	141,9
Справочно:			
кредиты, ссуды	21,1	22,5	20,4
поступления с банковских счетов, от продажи акций и других ценных бумаг	0,7	0,9	0,5

Таблица III.A.b: Доходы в зависимости от размера домашнего хозяйства в 2016г.

(в среднем на душу населения, сомов в месяц)

	Домашние хозяйства, состоящие из лиц:				
	1	2	3	4	5 и более
Всего доходов	9623,5	7110,9	5697,9	4446,2	3300,2
Доход от трудовой деятельности	5454,6	4272,2	3941,1	3241,0	2156,2
в том числе:					
доход от заработной платы	4355,6	3116,7	2557,6	2045,5	1279,5
доход от индивидуальной трудовой деятельности	718,0	691,9	816,7	769,3	669,1
доход от разовой работы	105,8	73,3	70,1	86,9	71,7
доход вне территории Кыргызстана	275,3	390,3	496,7	339,3	135,8
Доход от собственности	46,3	24,0	11,9	59,7	10,7
Стипендии	0,3	0,7	0,0	0,2	0,1
Пенсии	3281,8	1780,4	820,8	470,6	468,9
Пособия	11,9	8,9	15,6	21,2	42,3
Доход от ЛПХ	260,9	632,5	675,4	471,3	535,8
Прочий доход	567,6	392,2	233,1	182,1	86,2
Справочно:					
кредиты, ссуды	9,3	23,3	28,4	15,8	21,4
поступления с банковских счетов, от продажи акций и других ценных бумаг	1,1	3,7	0,0	0,0	0,6

Таблица III.A.в: Доходы по территории в 2016г.

(в среднем на душу населения, сомов в месяц)

	Кыргызская Республика	Баткенская область	Джалал-Абадская область	Исык-Кульская область	Нарынская область	Ошская область	Таласская область	Чуйская область	г.Бишкек	г.Ош
Всего доходов	4258,0	3794,0	3534,8	4517,1	3645,5	4107,8	3770,2	4838,4	5331,7	3787,6
Доход от трудовой деятельности	2830,0	2550,8	2435,1	2156,6	1364,5	2714,9	1510,9	3145,3	4366,3	2929,1
в том числе:										
доход от заработной платы	1798,9	844,1	1068,5	1666,8	1108,2	1232,8	1087,5	2612,0	3529,9	2044,4
доход от индивидуальной трудовой деятельности	710,5	732,8	832,5	436,9	228,4	935,3	389,4	466,7	836,1	717,7
доход от разовой работы	75,2	192,7	173,2	9,4	23,8	87,6	34,0	31,6	0,3	2,5
доход вне территории Кыргызстана	245,4	781,3	360,9	43,6	4,1	459,3	0,0	35,1	0,0	164,5
Доход от собственности	22,0	35,1	8,7	31,1	33,5	4,6	9,3	69,0	6,6	21,3
Стипендии	0,2	0,0	0,0	0,0	0,0	0,8	0,0	0,0	0,0	0,0
Пенсии	672,6	600,8	520,6	767,7	1014,4	639,8	531,8	749,5	774,4	605,5
Пособия	31,5	49,2	44,8	22,7	104,1	41,7	23,2	12,2	3,9	6,3
Доход от ЛПХ	544,4	490,2	442,4	1118,3	978,8	552,8	1610,7	713,2	0,1	7,4
Прочий доход	157,4	67,9	83,2	420,7	150,1	153,3	84,3	149,2	180,3	218,1
Справочно:										
кредиты, ссуды	21,1	1,8	0,7	11,0	166,9	13,4	8,9	49,7	0,0	40,6
поступления с банковских счетов	0,7	0,1	0,0	1,9	0,6	0,0	0,3	3,2	0,0	0,0

Таблица III.A.г: Структура денежных доходов по децильным (10-процентным) группам в 2016г.

(в процентах)

	Низшая	Вторая	Третья	Четвертая	Пятая	Шестая	Седьмая	Восьмая	Девятая	Высшая
Всего доходов, сомов	1289,4	1976,1	2449,7	2872,9	3321,9	3857,9	4450,8	5262,6	6566,2	10523,2
Доход от трудовой деятельности	49,4	62,8	64,5	64,5	67,7	69,8	67,7	70,0	69,6	64,4
в том числе:										
доход от заработной платы	22,9	38,2	34,1	37,9	39,9	45,0	40,2	44,6	46,9	45,0
доход от индивидуальной трудовой деятельности	19,9	15,2	23,2	17,8	21,6	18,6	21,1	17,3	14,6	11,7
доход от разовой работы	4,5	3,6	3,5	3,0	1,7	1,4	1,4	1,3	1,5	1,0
доход вне территории Кыргызстана	2,1	5,8	3,6	5,8	4,5	4,8	4,9	7,0	6,6	6,7
Доход от собственности	0,8	0,3	0,0	0,3	0,2	0,3	0,1	0,3	0,4	1,3
Стипендии	0,0	0,0	0,0	0,0	0,0	0,0	0,0	0,0	0,0	0,0
Пенсии	22,6	16,6	17,0	18,0	16,9	15,1	16,6	16,4	15,7	13,2
Пособия	6,5	3,4	1,6	1,0	0,8	0,4	0,6	0,3	0,2	0,1
Доход от ЛПХ	13,8	12,7	12,7	12,5	11,4	11,4	11,7	10,4	11,3	16,3
Прочий доход	7,0	4,2	4,1	3,7	3,1	3,0	3,4	2,5	2,8	4,8

**Таблица III.A.d: Денежные доходы по месту жительства
в Баткенской области в 2016г.**
(в среднем на душу населения, сомов в месяц)

	Всего по области	в том числе	
		городские поселения	сельская местность
Всего доходов	3794,0	4160,6	3638,3
Доход от трудовой деятельности	2550,8	3132,1	2303,9
в том числе:			
доход от заработной платы	844,1	1295,0	652,6
доход от индивидуальной трудовой деятельности	732,8	865,0	676,6
доход от разовой работы	192,7	144,7	213,1
доход вне территории Кыргызстана	781,3	827,4	761,7
Доход от собственности	35,1	17,7	42,5
Стипендии	0,0	0,0	0,0
Пенсии	600,8	674,6	569,5
Пособия	49,2	25,5	59,3
Доход от ЛПХ	490,2	217,7	605,9
Прочий доход	67,9	93,1	57,2
Справочно:			
поступления с банковских счетов	0,1	0,2	0,0
кредиты, ссуды	1,8	0,0	2,6

**Таблица III.A.e: Денежные доходы по месту жительства
в Джалал-Абадской области в 2016г.**
(в среднем на душу населения, сомов в месяц)

	Всего по области	в том числе	
		городские поселения	сельская местность
Всего доходов	3534,8	3477,5	3553,6
Доход от трудовой деятельности	2435,1	2678,8	2355,0
в том числе:			
доход от заработной платы	1068,5	1434,4	948,1
доход от индивидуальной трудовой деятельности	832,5	772,6	852,3
доход от разовой работы	173,2	227,9	155,2
доход вне территории Кыргызстана	360,9	244,0	399,3
Доход от собственности	8,7	9,4	8,4
Стипендии	0,0	0,0	0,0
Пенсии	520,6	533,8	516,3
Пособия	44,8	19,3	53,1
Доход от ЛПХ	442,4	93,3	557,3
Прочий доход	83,2	142,9	63,5
Справочно:			
поступления с банковских счетов	0,0	0,0	0,0
кредиты, ссуды	0,7	2,8	0,0

**Таблица III.A.ж: Денежные доходы по месту жительства
в Иссык-Кульской области в 2016г.**
(в среднем на душу населения, сомов в месяц)

	Всего по области	в том числе	
		городские поселения	сельская местность
Всего доходов	4517,1	4366,7	4577,3
Доход от трудовой деятельности	2156,6	3201,2	1738,2
в том числе:			
доход от заработной платы	1666,8	2385,7	1378,8
доход от индивидуальной трудовой деятельности	436,9	658,6	348,0
доход от разовой работы	9,4	5,3	11,0
доход вне территории Кыргызстана	43,6	151,6	0,3
Доход от собственности	31,1	17,6	36,5
Стипендии	0,0	0,0	0,0
Пенсии	767,7	801,9	754,0
Пособия	22,7	21,6	23,2
Доход от ЛПХ	1118,3	58,9	1542,6
Прочий доход	420,7	265,6	482,8
Справочно:			
поступления с банковских счетов	1,9	6,7	0,0
кредиты, ссуды	11,0	21,5	6,8

**Таблица III.A.з: Денежные доходы по месту жительства
в Нарынской области в 2016г.**
(в среднем на душу населения, сомов в месяц)

	Всего по области	в том числе	
		городские поселения	сельская местность
Всего доходов	3645,5	5034,2	3413,8
Доход от трудовой деятельности	1364,5	3218,7	1055,1
в том числе:			
доход от заработной платы	1108,2	2666,1	848,2
доход от индивидуальной трудовой деятельности	228,4	551,6	174,5
доход от разовой работы	23,8	1,0	27,6
доход вне территории Кыргызстана	4,1	0,0	4,8
Доход от собственности	33,5	140,1	15,7
Стипендии	0,0	0,1	0,0
Пенсии	1014,4	1133,9	994,5
Пособия	104,1	95,1	105,6
Доход от ЛПХ	978,8	134,4	1119,8
Прочий доход	150,1	311,9	123,1
Справочно:			
поступления с банковских счетов	0,6	0,0	0,7
кредиты, ссуды	166,9	499,8	111,3

**Таблица III.A.и: Денежные доходы по месту жительства
в Ошской области в 2016г.**

(в среднем на душу населения, сомов в месяц)

	Всего по области	в том числе	
		городские поселения	сельская местность
Всего доходов	4107,8	3958,0	4120,1
Доход от трудовой деятельности	2714,9	2979,5	2693,2
в том числе:			
доход от заработной платы	1232,8	1174,3	1237,6
доход от индивидуальной трудовой деятельности	935,3	1212,9	912,6
доход от разовой работы	87,6	10,9	93,9
доход вне территории Кыргызстана	459,3	581,5	449,3
Доход от собственности	4,6	0,0	5,0
Стипендии	0,8	0,0	0,8
Пенсии	639,8	571,3	645,4
Пособия	41,7	19,8	43,5
Доход от ЛПХ	552,8	216,4	580,4
Прочий доход	153,3	171,0	151,8
Справочно:			
поступления с банковских счетов	0,0	0,0	0,0
кредиты, ссуды	13,4	0,0	14,5

**Таблица III.A.к: Денежные доходы по месту жительства
в Таласской области в 2016г.**

(в среднем на душу населения, сомов в месяц)

	Всего по области	в том числе	
		городские поселения	сельская местность
Всего доходов	3770,2	3824,3	3760,9
Доход от трудовой деятельности	1510,9	2923,9	1268,3
в том числе:			
доход от заработной платы	1087,5	1836,2	959,0
доход от индивидуальной трудовой деятельности	389,4	1083,5	270,2
доход от разовой работы	34,0	4,2	39,2
доход вне территории Кыргызстана	0,0	0,0	0,0
Доход от собственности	9,3	1,8	10,6
Стипендии	0,0	0,0	0,0
Пенсии	531,8	466,0	543,0
Пособия	23,2	7,6	25,8
Доход от ЛПХ	1610,7	305,4	1834,9
Прочий доход	84,3	119,4	78,3
Справочно:			
поступления с банковских счетов	0,3	1,8	0,0
кредиты, ссуды	8,9	0,0	10,4

**Таблица III.A.1: Денежные доходы по месту жительства
в Чуйской области в 2016г.**
(в среднем на душу населения, сомов в месяц)

	Всего по области	в том числе	
		городские поселения	сельская местность
Всего доходов	4838,4	5390,0	4717,5
Доход от трудовой деятельности	3145,3	3765,2	3009,5
в том числе:			
доход от заработной платы	2612,0	3155,1	2493,0
доход от индивидуальной трудовой деятельности	466,7	545,2	449,5
доход от разовой работы	31,6	43,0	29,1
доход вне территории Кыргызстана	35,1	21,9	38,0
Доход от собственности	69,0	247,2	29,9
Стипендии	0,0	0,0	0,0
Пенсии	749,5	997,9	695,0
Пособия	12,2	19,5	10,6
Доход от ЛПХ	713,2	111,9	844,9
Прочий доход	149,2	248,4	127,5
Справочно:			
поступления с банковских счетов	3,2	6,2	2,6
кредиты, ссуды	49,7	84,2	42,1

**Таблица Ш.А.м: Денежные доходы по месту жительства
в г.Бишкек в 2016г.**

(в среднем на душу населения, сомов в месяц)

	Всего по городским населениям
Всего доходов	5332,7
Доход от трудовой деятельности	4366,3
в том числе:	
доход от заработной платы	3529,9
доход от индивидуальной трудовой деятельности	836,1
доход от разовой работы	0,3
доход вне территории Кыргызстана	0,0
Доход от собственности	6,6
Стипендии	0,0
Пенсии	774,4
Пособия	3,9
Доход от ЛПХ	0,1
Прочий доход	180,3
Справочно:	
поступления с банковских счетов	0,0
кредиты, ссуды	0,0

**Таблица Ш.А.н: Денежные доходы по месту жительства
в г.Ош в 2016г.**

(в среднем на душу населения, сомов в месяц)

	Всего по городским населениям
Всего доходов	3787,6
Доход от трудовой деятельности	2929,1
в том числе:	
доход от заработной платы	2044,4
доход от индивидуальной трудовой деятельности	717,7
доход от разовой работы	2,5
доход вне территории Кыргызстана	164,5
Доход от собственности	21,3
Стипендии	0,0
Пенсии	605,5
Пособия	6,3
Доход от ЛПХ	7,4
Прочий доход	218,1
Справочно:	
поступления с банковских счетов	0,0
кредиты, ссуды	40,6

Таблица III.Б.а: Денежные расходы по месту жительства в 2016г.

(в среднем на душу населения, сомов в месяц)

	Всего по республике	в том числе	
		городские поселения	сельская местность
Всего	3408,3	3754,0	3218,5
На потребление	2896,8	3213,2	2723,2
Продукты питания	1403,4	1464,3	1370,0
Питание вне дома	111,8	200,4	63,2
Алкоголь	3,1	2,1	3,6
Табак	17,6	9,4	22,1
Одежда, обувь, белье и ткани	341,3	349,5	336,8
Предметы личной гигиены	101,7	126,0	88,3
Мебель	6,3	9,0	4,8
Покупка средств передвижения	21,1	12,8	25,6
Топливо	143,2	79,7	178,1
Жилищно-коммунальные услуги ¹	165,3	284,7	99,7
Здравоохранение	61,3	57,9	63,1
в том числе: лекарства	42,5	41,6	43,1
Дошкольное воспитание	23,6	44,9	11,9
Услуги образования	51,7	59,6	47,3
Услуги учреждений культуры	1,5	2,8	0,8
Услуги общественного транспорта	113,0	142,4	96,9
Услуги связи	101,0	127,2	86,6
Прочие товары и услуги	230,2	240,6	224,5
Прочие расходы	511,5	540,8	495,4
Расходы на личное подсобное хозяйство	178,1	25,2	262,0
Материальная помощь родственникам и др.	25,6	29,7	23,3
Вклады в учреждения банков	0,2	0,0	0,3
Покупка иностранной валюты	3,1	2,1	3,7
Строительство и покупка недвижимости	60,5	164,2	3,6
Налоги, взносы и другие выплаты	233,8	316,4	188,5
Другие расходы	10,1	3,1	13,9

¹Включая расходы за жилплощадь, центральное отопление, природный газ, электроэнергию, горячую и холодную воду, тех.обслуживание, канализацию, вывоз мусора, радио, антенну и другие услуги.

Таблица III.Б.б: Денежные расходы на потребление в зависимости от размера домашнего хозяйства в 2016г.

(в среднем на душу населения, сомов в месяц)

	Домашние хозяйства, состоящие из лиц:				
	1	2	3	4	5 и более
Всего	6529,7	4840,3	3784,4	2996,5	2275,8
Продукты питания	3199,0	2268,0	1777,5	1450,4	1125,3
Питание вне дома	313,9	209,3	161,5	114,1	79,7
Алкоголь	7,6	4,0	4,2	2,9	2,6
Табак	38,5	25,7	26,8	18,1	13,5
Одежда, обувь, белье и ткани	640,4	513,5	436,2	359,6	280,2
Предметы личной гигиены	301,9	181,3	132,1	106,0	75,8
Мебель	9,5	8,0	6,4	9,9	4,7
Покупка средств передвижения	6,8	19,2	14,8	17,4	24,5
Топливо	165,4	212,1	171,3	135,4	129,1
Жилищно-коммунальные услуги ¹	692,8	355,2	235,4	169,1	104,8
Здравоохранение	196,8	122,0	76,8	49,5	48,9
Дошкольное воспитание	5,6	15,7	35,3	26,8	21,5
Услуги образования	18,4	95,0	83,4	71,1	33,0
Услуги учреждений культуры	1,8	1,4	3,0	1,7	1,1
Услуги общественного транспорта	267,5	194,7	157,3	129,5	81,1
Услуги связи	255,6	182,5	136,5	104,5	75,5
Прочие товары и услуги	408,1	432,7	325,8	230,6	174,5

¹Включая расходы за жилплощадь, центральное отопление, природный газ, электроэнергию, горячую и холодную воду, тех.обслуживание, канализацию, вывоз мусора, радио, антенну и другие услуги.

Таблица III.Б.в: Денежные расходы по территории в 2016г.

(в среднем на душу населения, сомов в месяц)

	Кыргыская Республика	Баткенская область	Джалал-Абад-ская область	Иссык-Куль-ская область	Нарынская область	Ошская область	Таласская область	Чуйская область	г. Бишкек	г. Ош
Всего расход	3408,3	2674,7	2693,5	3816,5	3256,4	3680,2	2423,3	4065,8	3792,8	3344,3
На потребление	2896,8	2298,3	2312,6	3199,9	2537,5	3203,2	2002,6	3170,9	3424,9	2927,2
Продукты питания	1403,4	1159,7	1133,3	1639,6	1100,0	1641,0	1075,9	1594,7	1488,6	1162,8
Питание вне дома	111,8	97,8	97,3	52,4	5,0	97,3	9,3	32,1	272,2	261,0
Алкоголь	3,1	1,9	10,2	4,5	0,3	0,2	2,4	1,5	1,2	0,6
Табак	17,6	7,2	11,4	61,4	27,0	18,2	27,8	19,5	4,0	7,5
Одежда, обувь, белье и ткани	341,3	275,5	379,4	406,7	346,8	423,9	231,5	220,2	324,5	354,4
Предметы личной гигиены	101,7	70,4	63,9	109,8	90,7	99,6	76,0	124,6	146,8	113,5
Мебель	6,3	9,0	3,2	15,4	21,3	0,8	3,1	3,5	4,1	28,5
Покупка средств передвижения	21,1	56,0	2,8	9,2	81,9	15,7	20,2	44,8	1,4	11,4
Топливо	143,2	134,1	119,0	127,6	171,6	215,7	76,1	221,3	36,6	106,8
Жилищно-коммунальные услуги ¹	165,3	72,8	93,9	122,8	92,6	97,2	135,7	195,9	405,0	176,0
Здравоохранение	61,3	39,6	32,6	41,8	106,8	63,3	10,9	129,9	41,3	91,2
в том числе: лекарства	42,5	30,6	22,2	32,1	54,0	35,6	10,4	104,5	34,0	46,2
Дошкольное воспитание	23,6	13,0	13,4	15,2	13,5	10,5	9,2	29,2	57,6	45,7
Услуги образования	51,7	64,5	22,7	66,5	16,8	59,5	39,5	61,6	70,3	37,1
Услуги учреждений культуры	1,5	0,6	1,2	0,7	0,6	0,2	0,8	2,2	4,1	1,5
Услуги общественного транспорта	113,0	88,6	67,2	78,7	56,7	125,7	56,6	144,5	181,6	114,1
Услуги связи	101,0	79,3	71,4	84,4	59,1	105,7	44,3	115,3	165,4	92,5
Прочие товары и услуги	230,2	128,4	189,6	363,3	346,6	228,9	183,3	230,0	220,3	322,6
Прочие расходы	511,5	376,4	381,0	616,6	718,9	477,0	420,7	894,8	367,9	417,1
Расходы на личное подсобное хозяйство и другое	178,1	127,7	168,9	289,7	387,1	228,1	267,0	238,9	2,2	17,3
Вклады в учреждения банков	25,6	52,3	11,0	101,9	91,5	11,0	3,4	7,4	5,3	59,1
Покупка иностранной валюты	0,2	0,0	0,0	0,0	0,0	0,0	0,0	1,4	0,0	0,2
Строительство и покупка недвижимости	3,1	21,2	0,0	0,0	0,0	5,6	0,0	1,0	0,0	0,9
Налоги, взносы и другие выплаты	60,5	2,8	6,8	0,0	58,9	16,8	4,4	346,7	0,0	31,8
Другие расходы	233,8	163,5	193,6	224,8	178,8	179,7	145,9	288,4	360,5	307,7
	10,1	8,9	0,6	0,2	2,6	35,7	0,0	11,0	0,0	0,0

¹Включая расходы за жилищаль, центральное отопление, природный газ, электроэнергию, горячую и холодную воду, тех.обслуживание, канализацию, вывоз мусора, радио, антенну и другие услуги.

Таблица Ш.Б.г.: Структура потребительских расходов по децильным (10-процентным) группам в 2016г.
(в процентах)

	Низшая	Вторая	Третья	Четвертая	Пятая	Шестая	Седьмая	Восьмая	Девятая	Высшая
Всего	1173,2	1592,8	1875,7	2127,1	2351,8	2643,6	2994,0	3456,2	4177,6	6576,5
сомов	100	100	100	100	100	100	100	100	100	100
процентов										
В том числе:										
продукты питания	55,8	56,1	53,0	52,1	50,4	50,8	49,0	48,0	46,8	42,2
питание вне дома	1,9	2,7	3,6	3,5	4,4	4,5	4,4	4,2	3,6	3,9
алкоголь	0,1	0,1	0,1	0,2	0,1	0,1	0,1	0,1	0,1	0,1
табак	1,0	0,5	0,5	0,7	0,6	0,7	0,6	0,6	0,7	0,5
одежда, обувь, белье и ткани	13,6	12,8	12,5	12,6	12,2	12,4	11,9	12,0	11,0	10,7
предметы личной гигиены	4,1	3,7	3,7	3,7	3,7	3,5	3,5	3,6	3,4	3,2
мебель	0,0	0,0	0,0	0,1	0,1	0,1	0,3	0,2	0,3	0,4
покупка средств передвижения	0,0	0,2	0,1	0,1	0,2	0,2	0,5	0,6	1,1	1,7
топливо	4,5	4,7	4,8	4,5	5,2	4,7	4,8	4,8	5,2	5,2
жилищно-коммунальные услуги ¹	5,4	4,7	5,6	5,3	5,6	5,5	6,1	6,0	6,5	5,4
здравоохранение	1,1	1,3	1,4	2,1	1,8	1,7	1,5	2,0	2,3	3,2
дошкольное воспитание	0,6	0,5	0,6	0,6	0,7	0,7	0,9	1,0	1,3	0,7
услуги образования	0,5	0,6	1,0	0,7	1,2	1,5	2,1	1,8	2,5	2,6
услуги учреждений культуры	0,0	0,0	0,0	0,0	0,0	0,0	0,1	0,1	0,1	0,1
услуги общественного транспорта	2,9	3,4	3,9	4,2	4,0	3,9	4,4	4,7	3,8	3,5
услуги связи	2,9	3,3	3,4	3,5	3,7	3,5	3,6	3,7	3,6	3,4
прочие товары и услуги	5,5	5,3	6,0	6,0	6,1	6,0	6,4	6,8	7,7	13,1

¹ Включая расходы за жилплощадь, центральное отопление, природный газ, электроэнергию, горячую и холодную воду, тех.обслуживание, канализацию, вывоз мусора, радио, антенну и другие услуги.

**Таблица III.В.а: Денежные расходы по месту жительства
в Баткенской области в 2016г.**
(в среднем на душу населения, сомов в месяце)

	Всего по области	в том числе	
		городские поселения	сельская местность
Всего	2674,7	3078,2	2503,3
На потребление	2298,3	2650,8	2148,6
Продукты питания	1159,7	1335,1	1085,2
Питание вне дома	97,8	123,2	87,0
Алкоголь	1,9	2,5	1,6
Табак	7,2	8,3	6,8
Одежда, обувь, белье и ткани	275,5	310,2	260,7
Предметы личной гигиены	70,4	92,7	60,9
Мебель	9,0	12,5	7,5
Покупка средств передвижения	56,0	32,3	66,1
Топливо	134,1	118,8	140,6
Жилищно-коммунальные услуги ¹	72,8	115,2	54,8
Здравоохранение	39,6	35,8	41,3
в том числе: лекарства	30,6	28,0	31,8
Дошкольное воспитание	13,0	29,1	6,1
Услуги образования	64,5	87,2	54,9
Услуги учреждений культуры	0,6	0,6	0,6
Услуги общественного транспорта	88,6	98,3	84,4
Услуги связи	79,3	96,1	72,1
Прочие товары и услуги	128,4	152,9	118,0
Прочие расходы	376,4	427,4	354,8
Расходы на личное подсобное хозяйство	127,7	55,1	158,5
Материальная помощь родственникам и др.	52,3	76,7	41,9
Вклады в учреждения банков	0,0	0,0	0,0
Покупка иностранной валюты	21,2	23,7	20,2
Строительство и покупка недвижимости	2,8	0,0	4,0
Налоги, взносы и другие выплаты	163,5	266,8	119,6
Другие расходы	8,9	5,0	10,6

¹Включая расходы за жилплощадь, центральное отопление, природный газ, электроэнергию, горячую и холодную воду, тех.обслуживание, канализацию, вывоз мусора, радио, антенну и другие услуги.

**Таблица III.В.б: Денежные расходы по месту жительства
в Джалал-Абадской области в 2016г.**
(в среднем на душу населения, сомов в месяц)

	Всего по области	в том числе	
		городские поселения	сельская местность
Всего	2693,5	2872,0	2634,8
На потребление	2312,6	2569,0	2228,2
Продукты питания	1133,3	1234,1	1100,2
Питание вне дома	97,3	151,7	79,4
Алкоголь	10,2	4,1	12,3
Табак	11,4	3,2	14,1
Одежда, обувь, белье и ткани	379,4	478,5	346,7
Предметы личной гигиены	63,9	70,9	61,7
Мебель	3,2	3,3	3,2
Покупка средств передвижения	2,8	1,4	3,2
Топливо	119,0	54,4	140,3
Жилищно-коммунальные услуги ¹	93,9	167,4	69,8
Здравоохранение	32,6	24,4	35,3
в том числе: лекарства	22,2	20,2	22,8
Дошкольное воспитание	13,4	36,2	5,9
Услуги образования	22,7	10,4	26,8
Услуги учреждений культуры	1,2	2,8	0,7
Услуги общественного транспорта	67,2	80,3	62,9
Услуги связи	71,4	67,2	72,8
Прочие товары и услуги	189,6	178,8	193,1
Прочие расходы	381,0	303,0	406,6
Расходы на личное подсобное хозяйство	168,9	37,6	212,1
Материальная помощь родственникам и др.	11,0	16,7	9,1
Вклады в учреждения банков	0,0	0,0	0,0
Покупка иностранной валюты	0,0	0,1	0,0
Строительство и покупка недвижимости	6,8	0,0	9,1
Налоги, взносы и другие выплаты	193,6	248,1	175,7
Другие расходы	0,6	0,4	0,7

¹Включая расходы за жилплощадь, центральное отопление, природный газ, электроэнергию, горячую и холодную воду, тех.обслуживание, канализацию, вывоз мусора, радио, антенну и другие услуги.

**Таблица III.В.в: Денежные расходы по месту жительства
в Иссык-Кульской области в 2016г.**
(в среднем на душу населения, сомов в месяц)

	Всего по области	в том числе	
		городские поселения	сельская местность
Всего	3816,5	4497,9	3543,5
На потребление	3199,9	4023,5	2870,0
Продукты питания	1639,6	1985,4	1501,1
Питание вне дома	52,4	109,2	29,6
Алкоголь	4,5	4,0	4,7
Табак	61,4	46,4	67,3
Одежда, обувь, белье и ткани	406,7	444,3	391,6
Предметы личной гигиены	109,8	139,6	97,9
Мебель	15,4	16,4	15,0
Покупка средств передвижения	9,2	15,1	6,8
Топливо	127,6	174,5	108,8
Жилищно-коммунальные услуги ¹	122,8	203,5	90,4
Здравоохранение	41,8	76,0	28,1
в том числе: лекарства	32,1	61,4	20,3
Дошкольное воспитание	15,2	23,0	12,1
Услуги образования	66,5	94,9	55,1
Услуги учреждений культуры	0,7	1,9	0,1
Услуги общественного транспорта	78,7	65,2	84,1
Услуги связи	84,4	110,0	74,1
Прочие товары и услуги	363,3	514,1	302,9
Прочие расходы	616,6	474,4	673,5
Расходы на личное подсобное хозяйство	289,7	49,0	386,1
Материальная помощь родственникам и др.	101,9	106,2	100,2
Вклады в учреждения банков	0,0	0,0	0,0
Покупка иностранной валюты	0,0	0,0	0,0
Строительство и покупка недвижимости	0,0	0,0	0,0
Налоги, взносы и другие выплаты	224,8	318,6	187,2
Другие расходы	0,2	0,5	0,0

¹Включая расходы за жилплощадь, центральное отопление, природный газ, электроэнергию, горячую и холодную воду, тех.обслуживание, канализацию, вывоз мусора, радио, антенну и другие услуги.

**Таблица III.В.г: Денежные расходы по месту жительства
в Нарыннской области в 2016г.**
(в среднем на душу населения, сомов в месяц)

	Всего по области	в том числе	
		городские поселения	сельская местность
Всего	3256,4	4978,8	2968,9
На потребление	2537,5	3828,3	2322,1
Продукты питания	1100,0	1682,5	1002,8
Питание вне дома	5,0	20,4	2,4
Алкоголь	0,3	0,0	0,4
Табак	27,0	24,0	27,5
Одежда, обувь, белье и ткани	346,8	390,8	339,5
Предметы личной гигиены	90,7	130,0	84,1
Мебель	21,3	45,1	17,3
Покупка средств передвижения	81,9	140,0	72,2
Топливо	171,6	166,2	172,5
Жилищно-коммунальные услуги ¹	92,6	210,0	73,0
Здравоохранение	106,8	143,5	100,7
в том числе: лекарства	54,0	73,1	50,8
Дошкольное воспитание	13,5	29,2	10,9
Услуги образования	16,8	64,0	9,0
Услуги учреждений культуры	0,6	1,6	0,4
Услуги общественного транспорта	56,7	149,6	41,3
Услуги связи	59,1	98,4	52,5
Прочие товары и услуги	346,6	533,0	315,5
Прочие расходы	718,9	1150,5	646,8
Расходы на личное подсобное хозяйство	387,1	141,4	428,1
Материальная помощь родственникам и др.	91,5	192,4	74,7
Вклады в учреждения банков	0,0	0,0	0,0
Покупка иностранной валюты	0,0	0,2	0,0
Строительство и покупка недвижимости	58,9	411,6	0,0
Налоги, взносы и другие выплаты	178,8	404,0	141,2
Другие расходы	2,6	1,0	2,9

¹Включая расходы за жилплощадь, центральное отопление, природный газ, электроэнергию, горячую и холодную воду, тех.обслуживание, канализацию, вывоз мусора, радио, антенну и другие услуги.

**Таблица III.В.д: Денежные расходы по месту жительства
в Ошской области в 2016г.**

(в среднем на душу населения, сомов в месяц)

	Всего по области	в том числе	
		городские поселения	сельская местность
Всего	3680,2	3719,8	3676,9
На потребление	3203,2	3214,9	3202,2
Продукты питания	1641,0	1733,5	1633,4
Питание вне дома	97,3	144,2	93,5
Алкоголь	0,2	1,0	0,2
Табак	18,2	6,4	19,1
Одежда, обувь, белье и ткани	423,9	375,8	427,8
Предметы личной гигиены	99,6	106,7	99,0
Мебель	0,8	3,5	0,6
Покупка средств передвижения	15,7	22,5	15,1
Топливо	215,7	193,1	217,5
Жилищно-коммунальные услуги ¹	97,2	118,3	95,4
Здравоохранение	63,3	80,9	61,9
в том числе: лекарства	35,6	45,7	34,8
Дошкольное воспитание	10,5	6,9	10,8
Услуги образования	59,5	25,5	62,2
Услуги учреждений культуры	0,2	0,1	0,2
Услуги общественного транспорта	125,7	138,6	124,6
Услуги связи	105,7	103,3	105,9
Прочие товары и услуги	228,9	154,6	235,0
Прочие расходы	477,0	504,8	474,7
Расходы на личное подсобное хозяйство	228,1	90,2	239,4
Материальная помощь родственникам и др.	11,0	17,3	10,5
Вклады в учреждения банков	0,0	0,0	0,0
Покупка иностранной валюты	5,6	0,0	6,1
Строительство и покупка недвижимости	16,8	222,5	0,0
Налоги, взносы и другие выплаты	179,7	145,4	182,5
Другие расходы	35,7	29,5	36,2

¹Включая расходы за жилплощадь, центральное отопление, природный газ, электроэнергию, горячую и холодную воду, тех.обслуживание, канализацию, вывоз мусора, радио, антенну и другие услуги.

**Таблица III.В.е: Денежные расходы по месту жительства
в Таласской области в 2016г.**
(в среднем на душу населения, сомов в месяц)

	Всего по области	в том числе	
		городские поселения	сельская местность
Всего	2423,3	2318,9	2441,2
На потребление	2002,6	2069,1	1991,2
Продукты питания	1075,9	1208,5	1053,1
Питание вне дома	9,3	0,7	10,8
Алкоголь	2,4	1,9	2,4
Табак	27,8	24,9	28,3
Одежда, обувь, белье и ткани	231,5	174,9	241,2
Предметы личной гигиены	76,0	116,7	69,1
Мебель	3,1	3,7	3,0
Покупка средств передвижения	20,2	5,6	22,8
Топливо	76,1	42,2	82,0
Жилищно-коммунальные услуги ¹	135,7	197,9	125,0
Здравоохранение	10,9	10,9	10,9
в том числе: лекарства	10,4	8,3	10,7
Дошкольное воспитание	9,2	22,9	6,8
Услуги образования	39,5	30,1	41,1
Услуги учреждений культуры	0,8	0,5	0,8
Услуги общественного транспорта	56,6	45,3	58,5
Услуги связи	44,3	50,6	43,2
Прочие товары и услуги	183,3	131,7	192,2
Прочие расходы	420,7	249,9	450,0
Расходы на личное подсобное хозяйство	267,0	38,5	306,2
Материальная помощь родственникам и др.	3,4	2,3	3,5
Вклады в учреждения банков	0,0	0,0	0,0
Покупка иностранной валюты	0,0	0,0	0,0
Строительство и покупка недвижимости	4,4	0,0	5,2
Налоги, взносы и другие выплаты	145,9	209,1	135,1
Другие расходы	0,0	0,0	0,0

¹Включая расходы за жилплощадь, центральное отопление, природный газ, электроэнергию, горячую и холодную воду, тех.обслуживание, канализацию, вывоз мусора, радио, антенну и другие услуги.

**Таблица III.В.ж: Денежные расходы по месту жительства
в Чуйской области в 2016г.
(в среднем на душу населения, сомов в месяц)**

	Всего по области	в том числе	
		городские поселения	сельская местность
Всего	4065,8	5846,2	3675,6
На потребление	3170,9	3528,6	3092,6
Продукты питания	1594,7	1776,0	1555,0
Питание вне дома	32,1	20,6	34,6
Алкоголь	1,5	5,0	0,8
Табак	19,5	21,2	19,1
Одежда, обувь, белье и ткани	220,2	233,5	217,3
Предметы личной гигиены	124,6	152,6	118,4
Мебель	3,5	1,1	4,1
Покупка средств передвижения	44,8	49,4	43,8
Топливо	221,3	140,3	239,1
Жилищно-коммунальные услуги ¹	195,9	319,2	168,9
Здравоохранение	129,9	140,3	127,6
в том числе: лекарства	104,5	110,8	103,1
Дошкольное воспитание	29,2	47,5	25,2
Услуги образования	61,6	92,8	54,7
Услуги учреждений культуры	2,2	2,1	2,2
Услуги общественного транспорта	144,5	193,9	133,6
Услуги связи	115,3	145,8	108,6
Прочие товары и услуги	230,0	187,0	239,4
Прочие расходы	894,8	2317,6	583,0
Расходы на личное подсобное хозяйство	238,9	37,9	282,9
Материальная помощь родственникам и др.	7,4	14,8	5,8
Вклады в учреждения банков	1,4	0,0	1,7
Покупка иностранной валюты	1,0	4,8	0,2
Строительство и покупка недвижимости	346,7	1905,6	5,0
Налоги, взносы и другие выплаты	288,4	336,3	277,9
Другие расходы	11,0	18,2	9,4

¹Включая расходы за жилплощадь, центральное отопление, природный газ, электроэнергию, горячую и холодную воду, тех.обслуживание, канализацию, вывоз мусора, радио, антенну и другие услуги.

**Таблица III.В.з: Денежные расходы по месту жительства
в г.Бишкек в 2016г.**
(в среднем на душу населения, сомов в месяц)

	Всего по городским поселениям
Всего	3792,8
На потребление	3424,9
Продукты питания	1488,6
Питание вне дома	272,2
Алкоголь	1,2
Табак	4,0
Одежда, обувь, белье и ткани	324,5
Предметы личной гигиены	146,8
Мебель	4,1
Покупка средств передвижения	1,4
Топливо	36,6
Жилищно-коммунальные услуги ¹	405,0
Здравоохранение	41,3
в том числе: лекарства	34,0
Дошкольное воспитание	57,6
Услуги образования	70,3
Услуги учреждений культуры	4,1
Услуги общественного транспорта	181,6
Услуги связи	165,4
Прочие товары и услуги	220,3
Прочие расходы	367,9
Расходы на личное подсобное хозяйство	2,2
Материальная помощь родственникам и др.	5,3
Вклады в учреждения банков	0,0
Покупка иностранной валюты	0,0
Строительство и покупка недвижимости	0,0
Налоги, взносы и другие выплаты	360,5
Другие расходы	0,0

¹Включая расходы за жилплощадь, центральное отопление, природный газ, электроэнергию, горячую и холодную воду, тех.обслуживание, канализацию, вывоз мусора, радио, антенну и другие услуги.

Таблица III.В.и: Денежные расходы по месту жительства**в г.Ош в 2016г.***(в среднем на душу населения, сомов в месяце)*

	Всего по городским поселениям
Всего	3344,3
На потребление	2927,2
Продукты питания	1162,8
Питание вне дома	261,0
Алкоголь	0,6
Табак	7,5
Одежда, обувь, белье и ткани	354,4
Предметы личной гигиены	113,5
Мебель	28,5
Покупка средств передвижения	11,4
Топливо	106,8
Жилищно-коммунальные услуги ¹	176,0
Здравоохранение	91,2
в том числе: лекарства	46,2
Дошкольное воспитание	45,7
Услуги образования	37,1
Услуги учреждений культуры	1,5
Услуги общественного транспорта	114,1
Услуги связи	92,5
Прочие товары и услуги	322,6
Прочие расходы	417,1
Расходы на личное подсобное хозяйство	17,3
Материальная помощь родственникам и др.	59,1
Вклады в учреждения банков	0,2
Покупка иностранной валюты	0,9
Строительство и покупка недвижимости	31,8
Налоги, взносы и другие выплаты	307,7
Другие расходы	0,0

¹Включая расходы за жилплощадь, центральное отопление, природный газ, электроэнергию, горячую и холодную воду, тех.обслуживание, канализацию, вывоз мусора, радио, антенну и другие услуги.

Таблица III.В.к: Денежные расходы на потребление в зависимости от размера домашнего хозяйства в Баткенской области в 2016г.

(в среднем на душу населения, сомов в месяце)

	Домашние хозяйства, состоящие из лиц:				
	1	2	3	4	5 и более
Всего	6049,5	4181,5	3314,5	2662,7	1826,1
Продукты питания	3548,4	2012,2	1595,4	1283,6	950,3
Питание вне дома	212,0	222,6	166,5	132,2	65,7
Алкоголь	0,0	0,3	3,5	2,8	1,5
Табак	32,9	21,0	5,8	9,1	5,4
Одежда, обувь, белье и ткани	769,6	536,3	365,2	328,6	218,0
Предметы личной гигиены	216,3	124,7	97,0	79,2	57,1
Мебель	0,0	34,8	2,8	16,9	5,9
Покупка средств передвижения	0,0	112,5	96,4	3,1	59,7
Топливо	149,8	186,9	174,5	152,4	118,1
Жилищно-коммунальные услуги ¹	218,7	157,1	102,9	94,4	53,1
Здравоохранение	85,5	63,3	64,9	42,5	32,2
Дошкольное воспитание	0,0	2,6	6,5	17,8	13,8
Услуги образования	160,4	133,6	160,2	107,9	30,4
Услуги учреждений культуры	0,3	0,7	0,4	0,7	0,6
Услуги общественного транспорта	213,0	142,1	155,5	127,8	61,1
Услуги связи	192,9	150,0	118,1	95,7	61,1
Прочие товары и услуги	249,67	280,87	198,92	168,06	92,15

Таблица III.В.л: Денежные расходы на потребление в зависимости от размера домашнего хозяйства в Джалал-Абадской области в 2016г.

(в среднем на душу населения, сомов в месяце)

	Домашние хозяйства, состоящие из лиц:				
	1	2	3	4	5 и более
Всего	7716,7	4717,6	3349,3	2475,7	1819,7
Продукты питания	3525,3	2069,3	1574,2	1228,1	922,0
Питание вне дома	584,1	177,4	143,1	96,4	78,0
Алкоголь	8,0	9,6	17,9	9,8	9,1
Табак	28,6	8,2	19,6	13,6	9,2
Одежда, обувь, белье и ткани	1318,4	767,2	541,9	429,1	292,7
Предметы личной гигиены	260,8	135,3	97,0	70,1	48,1
Мебель	9,8	15,4	0,4	6,9	1,5
Покупка средств передвижения	0,0	8,4	5,5	0,5	2,6
Топливо	37,9	211,2	206,9	90,9	104,9
Жилищно-коммунальные услуги ¹	564,7	201,0	148,4	99,8	68,8
Здравоохранение	103,8	65,8	32,6	43,6	25,6
Дошкольное воспитание	21,0	12,5	28,4	15,9	9,8
Услуги образования	2,1	3,1	61,7	25,9	16,5
Услуги учреждений культуры	14,3	2,3	1,5	1,4	0,8
Услуги общественного транспорта	345,1	142,6	95,9	78,2	49,6
Услуги связи	280,4	134,4	124,6	71,6	54,4
Прочие товары и услуги	612,35	753,85	249,70	193,92	126,00

¹Включая расходы за жилплощадь, центральное отопление, природный газ, электроэнергию, горячую и холодную воду, тех.обслуживание, канализацию, вывоз мусора, радио, антенну и другие услуги.

Таблица III.В.м: Денежные расходы на потребление в зависимости от размера домашнего хозяйства в Иссык-Кульской области в 2016г.

(в среднем на душу населения, сомов в месяц)

	Домашние хозяйства, состоящие из лиц:				
	1	2	3	4	5 и более
Всего	7705,3	5761,4	4234,0	3303,1	2336,1
Продукты питания	4101,9	2975,7	2114,7	1664,2	1209,8
Питание вне дома	129,1	78,5	87,6	38,0	40,5
Алкоголь	11,0	17,9	5,6	5,6	1,6
Табак	109,8	76,0	82,6	75,3	47,7
Одежда, обувь, белье и ткани	893,8	663,4	518,0	475,3	299,7
Предметы личной гигиены	306,7	191,7	135,3	104,4	84,6
Мебель	6,1	17,5	22,6	29,3	9,5
Покупка средств передвижения	8,4	21,9	10,2	5,0	8,2
Топливо	304,4	266,2	148,9	109,0	99,6
Жилищно-коммунальные услуги ¹	407,6	239,8	153,3	121,2	86,3
Здравоохранение	146,9	61,6	60,2	28,6	33,7
Дошкольное воспитание	0,9	1,1	15,9	13,8	18,2
Услуги образования	74,5	89,0	114,0	91,9	43,1
Услуги учреждений культуры	1,7	0,4	0,4	0,8	0,7
Услуги общественного транспорта	224,0	123,3	90,5	73,3	64,7
Услуги связи	221,2	151,3	101,3	86,7	63,8
Прочие товары и услуги	757,15	786,10	573,16	380,71	224,33

Таблица III.В.н: Денежные расходы на потребление в зависимости от размера домашнего хозяйства в Нарынской области в 2016г.

(в среднем на душу населения, сомов в месяц)

	Домашние хозяйства, состоящие из лиц:				
	1	2	3	4	5 и более
Всего	6690,8	4486,7	3424,8	2840,2	2094,7
Продукты питания	3022,5	1998,4	1507,7	1245,4	894,4
Питание вне дома	48,2	3,6	4,2	5,4	4,8
Алкоголь	0,0	2,5	0,0	0,2	0,3
Табак	5,5	42,7	43,1	36,6	20,0
Одежда, обувь, белье и ткани	1099,6	515,3	457,8	362,8	300,8
Предметы личной гигиены	316,9	186,0	122,5	97,4	73,6
Мебель	4,3	43,8	36,2	22,2	16,5
Покупка средств передвижения	0,0	5,7	3,4	55,1	111,9
Топливо	345,2	295,6	255,4	198,8	136,3
Жилищно-коммунальные услуги ¹	310,3	204,1	122,4	108,0	72,4
Здравоохранение	388,4	156,6	240,3	102,6	74,1
Дошкольное воспитание	0,9	2,8	2,6	11,0	17,4
Услуги образования	6,8	58,3	24,5	34,8	7,3
Услуги учреждений культуры	9,1	1,5	0,8	0,7	0,4
Услуги общественного транспорта	224,0	155,0	89,9	58,8	41,0
Услуги связи	132,5	109,7	78,2	64,6	49,4
Прочие товары и услуги	776,78	705,23	435,76	435,85	274,1

¹Включая расходы за жилплощадь, центральное отопление, природный газ, электроэнергию, горячую и холодную воду, тех.обслуживание, канализацию, вывоз мусора, радио, антенну и другие услуги.

Таблица III.В.о: Денежные расходы на потребление в зависимости от размера домашнего хозяйства в Ошской области в 2016г.

(в среднем на душу населения, сомов в месяц)

	Домашние хозяйства, состоящие из лиц:				
	1	2	3	4	5 и более
Всего	8543,4	6388,9	4316,9	3403,0	2650,6
Продукты питания	4461,3	3141,4	2161,8	1790,8	1364,2
Питание вне дома	208,6	203,4	156,8	72,0	84,5
Алкоголь	0,0	0,0	0,3	0,0	0,3
Табак	2,7	31,1	40,7	17,9	13,6
Одежда, обувь, белье и ткани	1077,5	814,9	512,3	443,7	365,1
Предметы личной гигиены	316,9	184,5	121,2	109,2	84,5
Мебель	0,0	0,3	0,0	2,5	0,5
Покупка средств передвижения	0,5	0,0	10,2	12,2	19,0
Топливо	593,8	487,8	297,7	222,2	174,0
Жилищно-коммунальные услуги ¹	400,8	187,0	111,4	94,6	85,6
Здравоохранение	255,1	169,1	61,4	44,4	58,1
Дошкольное воспитание	0,0	11,8	2,1	11,2	11,5
Услуги образования	1,1	239,2	144,4	88,0	22,3
Услуги учреждений культуры	0,0	0,5	0,6	0,1	0,1
Услуги общественного транспорта	371,4	240,2	189,6	167,4	92,2
Услуги связи	309,2	216,4	136,1	109,1	88,7
Прочие товары и услуги	544,46	461,38	370,26	217,81	186,43

Таблица III.В.п: Денежные расходы на потребление в зависимости от размера домашнего хозяйства в Таласской области в 2016г.

(в среднем на душу населения, сомов в месяц)

	Домашние хозяйства, состоящие из лиц:				
	1	2	3	4	5 и более
Всего	6403,0	3280,7	2758,6	2103,3	1699,1
Продукты питания	3728,1	1922,7	1495,6	1174,6	887,4
Питание вне дома	19,0	11,4	11,2	9,5	8,7
Алкоголь	10,3	3,0	3,2	4,4	1,7
Табак	111,6	47,3	39,2	44,6	20,1
Одежда, обувь, белье и ткани	487,6	310,3	310,1	244,3	205,2
Предметы личной гигиены	273,6	135,0	105,5	84,0	62,5
Мебель	7,2	6,3	2,0	1,4	3,4
Покупка средств передвижения	12,2	14,5	1,1	0,9	28,3
Топливо	5,7	75,1	88,3	78,2	74,1
Жилищно-коммунальные услуги ¹	501,8	297,9	215,3	154,1	101,2
Здравоохранение	89,6	16,6	12,1	7,1	10,2
Дошкольное воспитание	3,2	2,1	1,6	14,9	10,1
Услуги образования	218,3	20,2	65,7	34,6	34,8
Услуги учреждений культуры	0,4	1,0	0,5	0,3	0,9
Услуги общественного транспорта	152,2	84,6	81,3	58,0	48,4
Услуги связи	147,6	75,3	63,6	49,0	36,3
Прочие товары и услуги	634,63	257,18	262,27	143,28	165,74

¹Включая расходы за жилплощадь, центральное отопление, природный газ, электроэнергию, горячую и холодную воду, тех.обслуживание, канализацию, вывоз мусора, радио, антенну и другие услуги.

Таблица III.В.р: Денежные расходы на потребление в зависимости от размера домашнего хозяйства в Чуйской области в 2016г.

(в среднем на душу населения, сомов в месяце)

	Домашние хозяйства, состоящие из лиц:				
	1	2	3	4	5 и более
Всего	6407,4	4552,4	3825,1	3328,4	2583,9
Продукты питания	3450,6	2260,8	1903,1	1656,6	1306,5
Питание вне дома	14,8	30,2	39,7	24,9	34,0
Алкоголь	19,7	4,3	1,1	1,3	0,6
Табак	63,8	36,1	23,9	19,9	13,6
Одежда, обувь, белье и ткани	300,9	285,2	287,3	241,2	181,9
Предметы личной гигиены	283,9	194,1	156,7	129,6	96,5
Мебель	6,4	0,0	14,9	0,2	2,5
Покупка средств передвижения	32,2	28,4	28,6	76,4	40,3
Топливо	394,3	308,6	220,2	233,8	194,7
Жилищно-коммунальные услуги *	599,0	347,3	282,6	188,8	135,2
Здравоохранение	298,5	247,5	168,3	103,4	103,2
Дошкольное воспитание	13,5	6,3	20,0	33,4	34,5
Услуги образования	0,0	106,0	61,5	86,0	47,3
Услуги учреждений культуры	0,0	2,3	4,3	2,3	1,8
Услуги общественного транспорта	292,6	219,7	188,0	156,8	110,4
Услуги связи	196,6	184,8	145,1	120,2	90,9
Прочие товары и услуги	440,75	290,89	280,01	253,79	190,04

Таблица III.В.с: Денежные расходы на потребление в зависимости от размера домашнего хозяйства в горкенеше Бишкек в 2016г.

(в среднем на душу населения, сомов в месяце)

	Домашние хозяйства, состоящие из лиц:				
	1	2	3	4	5 и более
Всего	6009,9	4327,8	3918,4	2955,5	2592,7
Продукты питания	2775,1	1888,1	1646,9	1277,0	1134,5
Питание вне дома	410,1	359,7	317,4	253,9	192,9
Алкоголь	3,7	1,0	0,5	0,3	2,1
Табак	19,3	6,4	3,9	1,4	2,2
Одежда, обувь, белье и ткани	554,4	371,9	402,7	276,2	250,3
Предметы личной гигиены	318,1	199,7	162,7	128,6	95,6
Мебель	9,7	4,4	0,0	0,0	8,5
Покупка средств передвижения	0,0	0,0	1,6	0,0	3,1
Топливо	40,7	35,3	47,2	26,2	37,8
Жилищно-коммунальные услуги ¹	890,0	584,1	444,5	341,9	257,8
Здравоохранение	176,2	74,3	49,8	18,9	13,4
Дошкольное воспитание	0,0	31,1	101,8	57,7	53,7
Услуги образования	0,2	62,1	56,0	84,1	84,9
Услуги учреждений культуры	1,0	1,4	7,2	4,2	3,9
Услуги общественного транспорта	256,2	216,0	209,3	164,3	148,2
Услуги связи	289,3	213,8	182,2	143,6	126,6
Прочие товары и услуги	266,10	278,52	284,78	177,27	177,17

¹Включая расходы за жилплощадь, центральное отопление, природный газ, электроэнергию, горячую и холодную воду, тех.обслуживание, канализацию, вывоз мусора, радио, антенну и другие услуги.

**Таблица III.В.г: Денежные расходы на потребление в зависимости от размера
домашнего хозяйства в городе Ош в 2016г.**
(в среднем на душу населения, сомов в месяце)

	Домашние хозяйства, состоящие из лиц:				
	1	2	3	4	5 и более
Всего	7092,5	4787,5	3679,1	3416,7	2414,6
Продукты питания	2734,3	1833,2	1458,6	1325,1	976,4
Питание вне дома	888,9	433,2	273,2	340,1	206,8
Алкоголь	11,7	2,0	1,7	0,3	0,1
Табак	43,7	45,2	28,7	0,0	1,8
Одежда, обувь, белье и ткани	826,6	478,5	487,3	435,0	292,6
Предметы личной гигиены	313,9	191,7	140,7	138,6	90,7
Мебель	51,3	0,0	6,1	98,1	16,8
Покупка средств передвижения	0,0	119,9	0,9	1,2	4,6
Топливо	82,3	95,0	93,7	87,3	115,2
Жилищно-коммунальные услуги ¹	599,9	328,5	211,7	218,2	134,9
Здравоохранение	286,7	199,8	93,8	69,0	80,4
Дошкольное воспитание	42,7	24,0	11,9	39,6	53,9
Услуги образования	10,7	69,5	51,5	47,9	29,9
Услуги учреждений культуры	4,1	0,3	3,8	1,5	1,3
Услуги общественного транспорта	278,9	217,7	156,2	139,9	87,6
Услуги связи	231,3	164,4	130,7	114,0	71,4
Прочие товары и услуги	685,33	584,56	528,70	360,90	250,29

¹Включая расходы за жилплощадь, центральное отопление, природный газ, электроэнергию, горячую и холодную воду, тех.обслуживание, канализацию, вывоз мусора, радио, антенну и другие услуги.

Таблица III.Г.а: Структура потребительских расходов по децильным (10-процентным) группам в Баткенской области в 2016г.

	Низшая	Вторая	Третья	Четвертая	Пятая	Шестая	Сельмая	Восьмая	Девятая	Высшая
Всего										
сомов	1231,3	1581,5	1873,0	2104,6	2342,7	2642,1	3015,8	3446,2	4121,2	6787,5
процентов	100	100	100	100	100	100	100	100	100	100
в том числе:										
продукты питания	56,9	56,1	55,1	51,2	53,3	52,4	47,7	45,8	45,7	38,9
питание вне дома	3,0	3,6	4,0	4,1	3,6	3,5	5,4	6,0	5,4	4,3
алкоголь	0,1	0,0	0,0	0,2	0,1	0,2	0,0	0,0	0,0	0,2
табак	0,4	0,3	0,2	0,3	0,3	0,5	0,1	0,2	0,4	0,5
одежда, обувь, белье и ткани	14,3	13,3	12,4	13,2	11,7	11,8	12,3	11,7	10,3	9,3
предметы личной гигиены	3,3	3,5	3,2	3,0	2,9	3,5	2,7	3,0	2,8	2,6
мебель	0,0	0,1	0,0	0,1	0,0	0,0	0,1	2,1	0,1	1,3
покупка средств передвижения	0,0	0,0	0,0	0,0	0,0	0,0	3,4	2,3	0,2	17,5
топливо	6,5	6,9	6,5	7,1	5,9	6,9	5,6	3,8	5,4	3,9
жилищно-коммунальные услуги ¹	3,0	2,9	3,0	3,7	3,3	3,5	3,6	3,3	3,2	2,8
здравоохранение	1,0	1,5	1,5	2,8	2,9	2,3	1,6	1,3	2,2	0,9
дошкольное воспитание	0,5	0,5	1,1	1,4	0,8	0,3	0,4	0,4	0,2	0,2
услуги образования	0,8	0,6	1,2	0,6	2,4	1,9	3,7	6,1	7,3	3,7
услуги учреждений культуры	0,1	0,1	0,0	0,0	0,0	0,0	0,0	0,0	0,0	0,0
услуги общественного транспорта	2,9	2,6	3,8	3,1	5,1	3,8	4,9	4,6	5,2	2,9
услуги связи	3,0	3,2	3,5	3,9	3,7	3,9	3,7	3,7	3,5	2,9
прочие товары и услуги	4,1	5,0	4,6	5,3	3,9	5,5	4,9	5,8	8,2	8,2

¹Включая расходы за жилищную, центральное отопление, природный газ, электроэнергию, горячую и холодную воду, тех. обслуживание, канализацию, вывоз мусора, радио, антенну и другие услуги.

Таблица Ш.Г.б: Структура потребительских расходов по децильным (10-процентным) группам в Джалаал-Абадской области в 2016г.
(в процентах)

	Низшая	Вторая	Третья	Четвертая	Пятая	Шестая	Сельская	Восьмая	Девятая	Высшая
Всего	1190,3	1596,4	1864,4	2113,8	2351,1	2642,5	2984,5	3473,0	4199,6	6555,1
сомов	100	100	100	100	100	100	100	100	100	100
процентов										
в том числе:										
продукты питания	55,6	58,2	52,1	50,3	49,9	47,0	47,8	45,2	42,8	38,9
питание вне дома	2,0	2,9	3,0	4,3	5,1	3,9	4,9	5,6	5,6	5,2
алкоголь	0,2	0,4	0,2	0,7	0,4	0,6	0,5	0,5	0,7	0,3
табак	0,8	0,3	0,4	0,7	0,5	0,4	0,4	0,4	0,9	0,2
одежда, обувь, белье и ткани	15,9	15,7	16,5	17,5	16,6	18,8	16,2	17,2	15,1	14,8
предметы личной гигиены	2,9	2,6	2,7	2,7	2,8	2,9	2,6	3,0	2,9	2,7
мебель	0,0	0,0	0,0	0,2	0,0	0,2	0,3	0,1	0,2	0,3
покупка средств передвижения	0,0	0,0	0,1	0,1	0,4	0,0	0,1	0,2	0,1	0,3
топливо	3,0	3,5	5,4	3,8	5,5	4,1	6,2	4,5	8,6	6,6
жилищно-коммунальные услуги ¹	4,4	3,5	4,4	3,8	4,3	4,1	4,0	4,2	4,1	4,2
здравоохранение	1,1	0,7	0,8	1,8	1,0	2,0	1,5	2,7	1,8	1,2
дошкольное воспитание	0,3	0,2	0,4	0,6	0,3	0,1	0,7	0,6	1,7	0,8
услуги образования	0,2	0,3	0,6	0,4	1,2	1,4	1,3	1,4	1,9	1,4
услуги учреждений культуры	0,0	0,0	0,1	0,0	0,1	0,1	0,0	0,1	0,0	0,1
услуги общественного транспорта	3,3	2,6	2,7	3,3	2,5	3,5	2,4	2,9	2,5	3,4
услуги связи	2,7	3,0	2,7	2,9	3,0	3,2	2,7	3,9	3,9	3,3
прочие товары и услуги	7,6	5,9	7,9	7,0	6,5	7,7	8,3	7,4	7,3	16,2

¹ Включая расходы за жилплощадь, центральное отопление, природный газ, электроэнергию, горячую и холодную воду, тех. обслуживание, канализацию, вывоз мусора, радио, антенну и другие услуги.

**Таблица III.Г.в: Структура потребительских расходов по децильным (10-процентным) группам
в Исык-Кульской области в 2016г.**
(в процентах)

	Низшая	Вторая	Третья	Четвертая	Пятая	Шестая	Седьмая	Восьмая	Девятая	Высшая
Всего										
сомов	1175,0	1590,0	1880,3	2128,1	2363,1	2642,6	2965,8	3485,3	4243,7	7203,4
процентов	100	100	100	100	100	100	100	100	100	100
в том числе:										
продукты питания	66,3	63,9	58,0	56,2	54,6	53,5	51,1	49,9	48,8	46,2
питание вне дома	1,5	0,5	1,3	1,3	1,6	1,5	1,1	1,7	1,7	2,0
алкоголь	0,0	0,1	0,0	0,1	0,1	0,1	0,1	0,2	0,2	0,2
табак	1,9	1,2	1,7	2,4	2,1	2,8	2,3	2,4	2,7	1,2
одежда, обувь, белье и ткани	10,4	9,5	13,7	13,9	14,6	14,0	14,6	12,7	13,6	11,5
предметы личной гигиены	5,0	4,4	4,2	3,8	3,6	3,6	3,4	3,3	3,2	3,0
мебель	0,0	0,0	0,0	0,2	0,2	0,1	0,2	0,5	0,7	0,9
покупка средств передвижения	0,0	0,0	0,0	0,1	0,2	0,2	0,9	0,2	0,1	0,4
топливо	1,4	2,8	2,4	3,4	4,0	3,6	4,3	4,5	4,2	4,5
жилищно-коммунальные услуги ¹	3,7	4,0	4,0	4,1	3,7	3,9	4,5	4,0	4,0	3,5
здравоохранение	0,3	0,5	0,6	1,0	1,3	1,6	0,9	1,4	1,4	1,7
дошкольное воспитание	0,3	0,7	0,6	0,6	0,5	1,0	0,6	0,7	0,4	0,3
услуги образования	0,5	0,8	0,7	1,2	0,7	1,0	2,0	2,3	2,2	3,2
услуги учреждений культуры	0,0	0,0	0,0	0,0	0,0	0,0	0,0	0,0	0,0	0,0
услуги общественного транспорта	1,8	2,4	2,3	2,7	3,0	2,4	2,5	3,0	2,5	2,2
услуги связи	3,2	3,0	2,5	2,6	2,5	2,8	2,6	2,9	2,6	2,5
прочие товары и услуги	3,8	6,1	7,8	6,4	7,2	8,0	9,0	10,4	11,5	16,9

¹ Включая расходы за жилищную площадь, центральное отопление, природный газ, электроэнергию, горячую и холодную воду, тех. обслуживание, канализацию, вывоз мусора, радио, антенну и другие услуги.

Таблица III.Г.г: Структура потребительских расходов по децильным (10-процентным) группам в Нарынской области в 2016г.
(в процентах)

	Низшая	Вторая	Третья	Четвертая	Пятая	Шестая	Седьмая	Восьмая	Девятая	Высшая
Всего	1105,6	1538,8	1871,0	2111,6	2345,3	2618,6	2958,6	3479,4	4152,3	6674,7
сомов	100	100	100	100	100	100	100	100	100	100
процентов										
в том числе:										
продукты питания	48,6	45,9	45,2	45,0	45,5	49,8	48,5	41,7	40,2	37,7
питание вне дома	0,4	0,3	0,2	0,3	0,1	0,1	0,2	0,2	0,1	0,1
алкоголь	0,0	0,1	0,0	0,0	0,0	0,0	0,0	0,0	0,0	0,0
табак	1,3	1,2	1,0	1,1	0,7	1,2	1,1	1,5	1,6	0,6
одежда, обувь, белье и ткани	16,3	16,3	17,1	18,0	16,7	13,2	13,5	17,0	12,1	8,8
предметы личной гигиены	6,1	4,6	4,5	4,1	4,0	3,9	3,5	3,2	2,4	2,3
мебель	0,0	0,0	0,7	0,3	1,1	0,7	1,1	0,8	1,2	1,3
покупка средств передвижения	0,1	0,1	0,0	0,1	0,0	0,0	0,7	3,6	7,3	7,5
топливо	8,6	9,0	7,9	6,1	8,5	5,7	6,5	6,5	5,4	5,6
жилищно-коммунальные услуги ¹	4,2	4,1	4,1	4,1	3,0	4,2	4,2	4,3	2,8	3,1
здравоохранение	2,4	3,6	4,0	4,5	3,5	3,7	3,4	6,5	3,0	5,7
дошкольное воспитание	0,6	0,9	0,9	0,8	0,9	0,4	0,7	0,5	0,4	0,2
услуги образования	0,2	0,3	0,7	0,3	0,5	0,8	0,2	0,3	0,5	1,4
услуги учреждений культуры	0,0	0,0	0,0	0,0	0,0	0,0	0,0	0,0	0,0	0,0
услуги общественного транспорта	1,3	3,0	3,1	3,9	1,9	2,6	2,5	2,0	1,9	2,0
услуги связи	2,7	2,9	2,6	2,5	2,5	2,9	2,3	2,5	2,2	1,7
прочие товары и услуги	7,2	7,7	8,0	8,8	11,0	10,9	11,6	9,3	18,7	21,9

¹ Включая расходы за жилищную площадь, центральное отопление, природный газ, электроэнергию, горячую и холодную воду, тех.обслуживание, канализацию, вывоз мусора, радио, антенну и другие услуги.

Таблица III.Г-д: Структура потребительских расходов по децильным (10-процентным) группам в Ошской области в 2016г.
(в процентах)

	Низшая	Вторая	Третья	Четвертая	Пятая	Шестая	Седьмая	Восьмая	Девятая	Высшая
Всего	1136,9	1624,9	1893,1	2146,4	2360,2	2644,5	2983,8	3436,2	4089,9	6532,7
сомов	100	100	100	100	100	100	100	100	100	100
в том числе:										
продукты питания	69,4	59,6	56,1	54,0	54,8	55,3	50,9	53,2	52,1	43,0
питание вне дома	1,1	1,8	3,2	1,5	3,6	5,0	4,1	3,1	2,3	2,5
алкоголь	0,0	0,0	0,0	0,0	0,0	0,0	0,0	0,0	0,0	0,0
табак	0,1	0,0	0,4	0,9	0,8	1,1	0,5	0,4	0,5	0,4
одежда, обувь, белье и ткани	9,3	13,7	13,5	12,7	13,8	12,9	13,5	13,4	13,5	12,9
предметы личной гигиены	4,1	3,5	3,4	3,8	3,2	3,2	3,4	3,0	3,0	2,7
мебель	0,0	0,0	0,0	0,0	0,0	0,1	0,0	0,0	0,0	0,0
покупка средств передвижения	0,0	0,0	0,0	0,0	0,0	0,0	0,2	0,6	1,4	0,7
топливо	2,0	5,7	6,5	6,0	7,0	7,0	6,9	6,0	6,5	7,6
жилищно-коммунальные услуги ¹	3,2	3,2	3,1	3,5	3,1	3,4	3,2	2,9	3,4	2,4
здравоохранение	0,3	0,1	1,9	3,1	2,0	0,9	1,3	2,1	2,0	2,5
дошкольное воспитание	0,0	0,0	0,3	0,0	0,2	0,1	0,7	0,8	0,3	0,1
услуги образования	0,0	0,2	0,3	0,4	0,9	0,2	2,5	0,5	3,0	3,9
услуги учреждений культуры	0,0	0,0	0,0	0,0	0,0	0,0	0,0	0,0	0,0	0,0
услуги общественного транспорта	1,8	3,6	3,3	4,7	2,8	2,8	4,8	5,4	3,5	3,6
услуги связи	2,9	3,3	2,9	3,8	3,1	3,1	3,6	3,2	3,3	3,3
прочие товары и услуги	5,7	5,2	5,0	5,4	4,7	4,9	4,4	5,2	5,3	14,1

¹Включая расходы за жилищную площадь, центральное отопление, природный газ, электроэнергию, горячую и холодную воду, тех обслуживание, канализацию, вывоз мусора, радио, антенну и другие услуги.

Таблица III.Г.е: Структура потребительских расходов по децильным (10-процентным) группам в Таласской области в 2016г.

(в процентах)

	Низшая	Вторая	Третья	Четвертая	Пятая	Шестая	Седьмая	Восьмая	Девятая	Высшая
Всего										
сомов	1121,5	1569,8	1855,0	2141,8	2338,5	2620,6	3015,0	3498,0	4100,3	6145,2
процентов	100	100	100	100	100	100	100	100	100	100
в том числе:										
продукты питания	48,6	54,5	54,0	59,1	57,0	53,6	55,8	56,7	52,8	47,8
питание вне дома	0,1	0,2	0,3	0,5	0,8	0,6	0,7	0,6	1,0	0,7
алкоголь	0,1	0,0	0,1	0,1	0,1	0,1	0,2	0,2	0,1	0,1
табак	2,6	1,9	1,5	1,4	1,0	0,8	0,7	0,6	0,6	0,8
одежда, обувь, белье и ткани	15,3	13,0	11,5	9,9	10,3	11,3	10,4	10,7	9,8	8,5
предметы личной гигиены	5,7	4,4	3,9	3,6	3,2	3,1	3,4	3,1	2,3	2,3
мебель	0,1	0,0	0,0	0,2	0,2	0,0	1,1	0,0	0,0	0,2
покупка средств передвижения	0,0	0,1	0,0	0,2	0,0	0,2	2,7	0,0	0,6	9,5
топливо	6,7	4,6	3,8	2,9	3,4	2,5	2,7	3,3	1,9	2,5
жилищно-коммунальные услуги ¹	9,3	7,7	7,6	6,6	6,1	6,2	5,6	6,0	4,2	4,1
здравоохранение	0,3	0,4	0,8	0,6	0,5	0,5	0,5	0,5	0,5	0,9
дошкольное воспитание	0,4	0,5	0,4	0,3	0,9	0,7	0,5	0,4	0,2	0,1
услуги образования	0,6	1,3	1,5	2,3	1,6	2,9	2,1	3,4	3,7	3,2
услуги учреждений культуры	0,0	0,0	0,0	0,0	0,1	0,0	0,0	0,1	0,1	0,0
услуги общественного транспорта	2,3	2,9	2,8	2,7	2,8	2,7	3,2	3,9	3,2	2,6
услуги связи	2,8	2,5	2,1	1,9	2,0	2,0	2,3	2,1	2,0	1,7
прочие товары и услуги	5,0	5,8	9,7	7,5	9,9	12,6	8,2	8,2	16,9	15,1

¹Включая расходы за жилплощадь, центральное отопление, природный газ, электроэнергию, горячую и холодную воду, тех.обслуживание, канализацию, вывоз мусора, радио, антенну и другие услуги.

Таблица III.Г.ж: Структура потребительских расходов по децильным (10-процентным) группам в Чуйской области в 2016г.
(в процентах)

	Низшая	Вторая	Третья	Четвертая	Пятая	Шестая	Седьмая	Восьмая	Девятая	Высшая
Всего										
сомов	1127,2	1617,7	1884,1	2108,9	2353,1	2659,3	3016,6	3466,3	4232,6	6458,4
процентов	100	100	100	100	100	100	100	100	100	100
в том числе:										
продукты питания	65,3	56,9	57,1	55,1	54,2	53,7	52,9	49,1	49,5	43,7
питание вне дома	0,1	1,0	0,4	0,3	0,7	1,5	0,9	1,4	0,9	1,2
алкоголь	0,0	0,0	0,0	0,0	0,0	0,0	0,0	0,0	0,0	0,1
табак	0,5	0,3	0,4	0,2	0,4	0,3	0,5	0,6	0,9	0,8
одежда, обувь, белье и ткани	5,4	5,6	6,3	7,5	6,3	8,0	6,7	8,2	7,2	6,4
предметы личной гигиены	4,5	5,0	4,8	4,9	5,0	4,0	4,3	4,0	3,4	3,3
мебель	0,0	0,0	0,0	0,0	0,0	0,1	0,0	0,2	0,1	0,2
покупка средств передвижения	0,0	1,3	0,0	0,2	0,4	1,2	1,0	1,0	2,1	2,3
топливо	4,8	5,7	5,1	5,7	6,3	6,0	6,6	7,5	8,2	7,5
жилищно-коммунальные услуги ¹	6,5	6,8	6,7	6,0	5,7	5,7	6,7	6,6	5,7	6,2
здравоохранение	1,4	3,4	2,4	2,6	3,0	3,1	2,7	2,6	4,3	6,9
дошкольное воспитание	0,9	0,4	0,2	1,2	0,7	0,9	1,1	0,7	1,3	0,9
услуги образования	0,6	0,7	1,3	1,2	1,0	2,3	1,5	1,4	2,0	3,1
услуги учреждений культуры	0,0	0,1	0,0	0,0	0,1	0,0	0,0	0,0	0,1	0,1
услуги общественного транспорта	3,5	5,0	6,2	5,2	5,6	4,5	4,8	4,8	4,4	3,8
услуги связи	3,8	4,6	5,0	4,3	4,1	3,4	3,7	3,4	3,4	3,3
прочие товары и услуги	2,5	3,4	4,2	5,7	6,6	5,2	6,7	8,3	6,6	10,1

¹ Включая расходы за жилплощадь, центральное отопление, природный газ, электроэнергию, горячую и холодную воду, тех. обслуживание, канализацию, вывоз мусора, радио, антенну и другие услуги.

Таблица III.Г.з: Структура потребительских расходов по децильным (10-процентным) группам в горкенеше Бишкек в 2016г.
(в процентах)

	Низшая	Вторая	Третья	Четвертая	Пятая	Шестая	Седьмая	Восьмая	Девятая	Высшая
Всего										
сомов	1263,3	1564,9	1889,1	2142,4	2336,0	2641,5	3008,5	3459,8	4212,3	6435,9
процентов	100	100	100	100	100	100	100	100	100	100
в том числе:										
продукты питания	44,8	44,4	46,5	49,1	41,1	44,2	46,1	41,2	42,8	42,5
питание вне дома	9,3	10,9	8,4	8,8	8,7	7,7	8,3	7,9	6,9	7,9
алкоголь	0,0	0,0	0,0	0,0	0,0	0,1	0,0	0,0	0,0	0,1
табак	0,0	0,0	0,0	0,0	0,0	0,0	0,1	0,1	0,1	0,2
одежда, обувь, белье и ткани	9,1	10,2	6,9	7,8	7,8	9,7	8,4	10,6	8,9	10,7
предметы личной гигиены	3,8	3,8	4,4	3,8	4,8	4,0	4,0	4,8	4,5	4,1
мебель	0,0	0,0	0,0	0,0	0,0	0,2	0,0	0,0	0,3	0,2
покупка средств передвижения	0,0	0,4	0,0	0,0	0,2	0,0	0,0	0,0	0,0	0,1
топливо	0,0	0,9	0,4	1,4	1,5	1,0	0,5	1,0	0,2	1,9
жилищно-коммунальные услуги ¹	15,7	10,4	13,4	11,5	13,3	11,2	11,7	12,8	13,7	9,9
здравоохранение	0,2	0,5	0,6	0,7	0,5	0,7	0,9	1,0	1,2	2,0
дошкольное воспитание	3,6	2,2	0,8	0,7	1,5	1,6	1,6	1,9	2,6	1,4
услуги образования	1,7	1,4	2,3	1,2	2,2	2,7	3,0	2,6	2,1	1,3
услуги учреждений культуры	0,0	0,0	0,0	0,0	0,0	0,1	0,1	0,2	0,1	0,2
услуги общественного транспорта	5,7	7,0	6,7	5,9	7,2	6,7	6,1	5,3	4,9	4,0
услуги связи	3,1	3,8	5,2	4,8	6,8	5,2	4,8	5,3	4,5	4,3
прочие товары и услуги	2,9	4,2	4,4	4,4	4,5	4,9	4,3	5,5	6,9	9,2

¹ Включая расходы за жилплощадь, центральное отопление, природный газ, электроэнергию, горячую и холодную воду, тех. обслуживание, канализацию, вывоз мусора, радио, антенну и другие услуги.

Таблица III.Г.и: Структура потребительских расходов по децильным (10-процентным) группам в горкенеше Ош в 2016г.
(в процентах)

	Низшая	Вторая	Третья	Четвертая	Пятая	Шестая	Сельмая	Восьмая	Девятая	Высшая
Всего										
сомов	1238,3	1613,2	1851,6	2133,3	2365,8	2624,9	2976,6	3452,9	4196,1	6415,0
процентов	100	100	100	100	100	100	100	100	100	100
в том числе:										
продукты питания	47,8	48,2	48,5	47,6	43,3	44,1	38,0	39,8	35,5	30,6
питание вне дома	6,9	5,6	9,5	9,5	10,2	12,4	6,7	10,6	6,8	8,2
алкоголь	0,0	0,0	0,0	0,1	0,0	0,0	0,0	0,0	0,0	0,0
табак	0,0	0,0	0,2	0,3	0,0	0,0	0,4	0,0	0,6	0,4
одежда, обувь, белье и ткани	13,5	11,7	11,9	10,8	12,4	11,7	15,7	12,0	10,7	12,0
предметы личной гигиены	4,2	4,9	4,9	4,1	4,3	4,3	3,6	3,6	3,3	3,3
мебель	0,0	0,0	0,2	1,0	0,0	0,1	3,2	0,2	3,9	0,6
покупка средств передвижения	0,5	0,0	0,3	0,2	0,1	0,0	0,3	0,0	0,1	1,2
топливо	2,7	2,8	3,2	4,3	4,0	1,9	4,3	3,5	6,8	2,6
жилищно-коммунальные услуги ¹	9,5	8,3	5,6	5,6	6,4	6,7	6,4	6,1	5,5	5,2
здравоохранение	2,1	2,7	1,3	2,3	2,3	2,6	1,8	2,0	3,4	5,6
дошкольное воспитание	0,0	1,7	1,8	0,7	1,2	2,0	0,4	1,2	2,1	2,2
услуги образования	1,3	0,3	1,0	0,4	0,4	1,2	0,2	3,5	1,7	1,7
услуги учреждений культуры	0,1	0,1	0,1	0,0	0,0	0,1	0,1	0,0	0,0	0,1
услуги общественного транспорта	3,7	6,1	3,5	4,0	3,9	4,0	3,8	4,0	3,2	3,9
услуги связи	3,7	3,4	3,5	3,0	3,2	3,3	2,9	2,9	3,5	3,0
прочие товары и услуги	4,1	4,1	4,5	6,2	8,4	5,4	12,2	10,5	12,8	19,4

¹ Включая расходы за жилищную площадь, центральное отопление, природный газ, электроэнергию, горячую и холодную воду, тех. обслуживание, канализацию, вывоз мусора, радио, антенну и другие услуги.

Таблица III.Д.а: Расходы домашних хозяйств на продукты питания*(в среднем на душу населения, сомов в месяц)*

	2012	2013	2014	2015	2016
Всего	1169,8	1248,6	1388,4	1483,2	1403,4
Хлеб и хлебобулочные изделия	397,8	438,9	515,4	572,5	526,0
хлеб	53,9	52,6	56,4	50,1	45,1
мучные кондитерские изделия	0,1	0,0	36,1	41,8	41,3
мука	218,8	256,6	280,7	316,4	272,1
крупы и бобовые	77,1	79,2	89,8	104,4	102,5
макаронные изделия	47,9	50,5	52,4	59,8	65,0
Молоко и молочные продукты	64,0	65,0	71,0	79,1	78,9
молоко	20,6	21,6	23,3	25,5	23,3
сметана и сливки	0,2	0,2	0,4	0,3	0,2
масло животное	17,7	18,0	19,8	22,0	22,9
сыры	7,5	7,5	7,0	8,4	8,6
другие молочные продукты	18,0	17,7	20,5	22,9	23,9
Мясо и мясные продукты	281,2	304,1	332,0	354,1	324,6
говядина, телятина	175,3	208,3	233,2	251,2	229,4
баранина	34,1	33,8	33,7	33,6	33,0
свинина	17,7	10,6	11,0	11,3	9,8
колбасные изделия	17,4	17,9	19,0	20,7	19,7
птица	28,2	26,9	27,3	28,8	20,6
сало	2,0	1,1	1,1	1,2	1,0
другие мясные продукты	6,4	5,5	6,8	7,4	11,1
Рыба и рыбные продукты	8,4	9,1	9,2	10,3	8,8
Масло растительное, маргарин и другие жиры	103,7	99,5	105,0	106,1	114,1
Яйца	14,2	14,8	18,2	20,4	18,9
Картофель	35,5	46,1	57,6	48,3	36,9
Овощи и бахчевые	77,6	81,1	106,8	107,9	103,5
Фрукты и ягоды	29,5	29,6	34,5	38,9	41,2
Сахар и кондитерские изделия	109,9	113,3	89,3	88,4	85,9
Чай, кофе, какао	26,5	26,4	27,1	32,2	35,6
Безалкогольные напитки	2,3	2,2	2,4	3,2	2,6
Прочие продукты питания	19,1	18,5	19,9	21,8	26,6

**Таблица III.Д.б: Расходы домашних хозяйств на продукты питания
по месту жительства в 2016г.**

(в среднем на душу населения, сомов в месяц)

	Всего по республике	в том числе	
		городские поселения	сельская местность
Всего	1403,4	1464,3	1370,0
Хлеб и хлебобродуцкы	526,0	451,3	567,0
хлеб	45,1	85,2	23,1
мучные кондитерские изделия	41,3	51,0	36,0
мука	272,1	174,1	325,9
крупa и бобовые	102,5	85,1	112,0
макаронные изделия	65,0	56,0	69,9
Молоко и молочные продукты	78,9	133,5	48,9
молоко	23,3	43,7	12,1
сметана и сливки	0,2	0,3	0,1
масло животное	22,9	29,4	19,4
сыры	8,6	18,4	3,2
другие молочные продукты	23,9	41,7	14,1
Мясо и мясoпродукты	324,6	391,2	288,0
говядина, телятина	229,4	262,8	211,1
баранина	33,0	32,2	33,5
свинина	9,8	15,3	6,7
колбасные изделия	19,7	33,3	12,2
птица	20,6	35,3	12,6
сало	1,0	1,1	0,9
другие мясные продукты	11,1	11,2	11,1
Рыба и рыбопродукты	8,8	13,3	6,3
Масло растительное, маргарин и другие жиры	114,1	88,2	128,3
Яйца	18,9	30,5	12,6
Картофель	36,9	44,7	32,7
Овощи и бахчевые	103,5	116,1	96,6
Фрукты и ягоды	41,2	55,3	33,4
Сахар и кондитерские изделия	85,9	75,3	91,7
Чай, кофе, какао	35,6	31,9	37,6
Безалкогольные напитки	2,6	2,5	2,6
Прочие продукты питания	26,6	30,6	24,5

Таблица III.Д.в: Расходы домашних хозяйств на покупку продуктов питания по территории в 2016г.

(в среднем на душу населения, сомов в месяц)

	Джалал-Абадская область										г. Бишкек	г. Ош
	Кыргызская Республика	Баткенская область	Абадская область	Иссык-Кульская область	Нарынская область	Ошская область	Таласская область	Чуйская область	Таласская область	Чуйская область		
Всего	1403,4	1159,7	1133,3	1639,6	1100,0	1641,0	1075,9	1594,7	1488,6	1162,8		
Хлеб и хлебобулочные изделия	526,0	410,1	474,4	589,8	410,7	767,3	404,1	524,4	404,5	389,2		
хлеб	45,1	16,1	4,5	26,6	1,3	8,5	2,4	104,4	136,0	39,3		
мучные кондитерские изделия	41,3	36,5	52,0	28,2	13,4	38,7	20,7	38,4	60,7	28,5		
мука	272,1	181,8	272,5	374,8	283,0	470,0	267,4	216,8	93,2	147,6		
крупа и бобовые	102,5	122,6	93,3	83,2	42,3	165,9	55,2	92,5	60,8	127,1		
макаронные изделия	65,0	53,2	52,1	77,0	70,7	84,3	58,6	72,3	53,8	46,6		
Молоко и молочные продукты	78,9	41,3	48,2	106,9	32,7	37,9	55,6	94,3	174,5	98,8		
молоко	23,3	7,5	11,7	24,0	11,6	14,1	5,1	25,5	61,8	27,6		
сметана и сливки	0,2	0,3	0,0	0,3	0,1	0,2	0,1	0,1	0,3	0,4		
масло животное	22,9	12,5	15,0	52,4	16,3	10,6	39,7	26,8	33,0	25,5		
сыры	8,6	2,0	0,9	8,3	0,4	0,5	3,0	15,3	29,9	6,7		
другие молочные продукты	23,9	19,1	20,6	21,8	4,4	12,4	7,7	26,6	49,5	38,7		
Мясо и мясопродукты	324,6	288,0	238,7	365,2	192,7	287,1	314,7	435,6	433,5	253,2		
говядина, телятина	229,4	254,5	137,8	265,6	109,7	254,4	180,6	283,3	272,3	230,5		
баранина	33,0	11,5	49,3	36,2	71,2	26,0	77,5	25,3	24,6	6,3		
свинина	9,8	0,1	0,1	6,0	0,0	0,8	0,0	37,0	22,6	0,4		
колбасные изделия	19,7	10,9	22,7	16,4	0,9	3,0	14,2	28,0	46,9	6,2		
птица	20,6	8,6	7,8	27,4	0,8	1,7	32,3	36,7	54,8	8,3		
сало	1,0	0,2	0,6	2,5	0,4	0,0	0,5	3,1	1,0	0,3		
другие мясные продукты	11,1	2,3	20,3	11,1	9,7	1,2	9,5	22,1	11,3	1,2		
Рыба и рыбопродукты	8,8	2,2	10,6	18,3	0,1	0,9	3,4	13,1	17,1	3,5		
Масло растительное, маргарин и другие жиры	114,1	116,0	84,6	129,6	125,0	176,3	98,4	119,9	63,4	83,1		
Яйца	18,9	18,9	15,2	15,0	3,9	15,9	6,9	16,0	34,3	36,5		
Картофель	36,9	30,2	36,1	26,5	14,2	50,8	4,3	34,0	42,1	50,4		
Овощи и бахчевые	103,5	105,8	91,6	104,5	62,9	130,2	30,4	89,1	118,7	125,0		
Фрукты и ягоды	41,2	42,7	36,2	27,6	28,3	35,7	15,3	47,8	64,7	40,4		
Сахар и кондитерские изделия	85,9	67,6	55,2	146,6	143,9	78,6	82,5	131,6	62,6	55,3		
Чай, кофе, какао	35,6	24,6	16,8	58,9	63,4	36,7	34,3	54,4	31,7	14,5		
Безалкогольные напитки	2,6	1,9	4,9	6,8	0,6	0,5	1,0	3,3	1,3	1,3		
Прочие продукты питания	26,6	10,2	20,9	43,9	21,5	23,0	25,0	31,3	40,2	11,7		

Таблица Ш.Е.а: Потребление продуктов питания*(на душу населения, кг в месяц)*

	2012	2013	2014	2015	2016
Хлеб и хлебобродуцкы	10,5	10,6	10,8	10,4	10,7
хлеб	5,2	3,3	4,4	2,0	1,3
мучные кондитерские изделия	3,8	5,3	4,7	6,0	6,7
мука	1,3	1,3	1,4	1,4	1,4
крупа и бобовые	1,5	1,5	1,5	1,5	1,6
макаронные изделия	6,1	6,6	6,7	7,7	6,9
Молоко и молочные продукты	2,0	2,2	2,2	2,2	2,1
молоко	0,1	0,1	0,1	0,2	0,1
сметана и сливки	0,1	0,1	0,1	0,1	0,1
масло животное	0,0	0,0	0,0	0,0	0,0
сыры	0,9	1,0	1,1	1,2	1,2
другие молочные продукты	1,7	1,6	1,7	1,6	1,7
Мясо и мясодуцкы	0,7	0,8	0,8	0,8	0,9
говядина, телятина	0,3	0,3	0,3	0,3	0,3
баранина	0,1	0,0	0,0	0,0	0,0
свинина	0,1	0,1	0,1	0,1	0,1
колбасные изделия	0,3	0,3	0,3	0,3	0,2
птица	0,0	0,0	0,0	0,0	0,0
сало	0,1	0,1	0,1	0,1	0,1
другие мясные продукты	0,1	0,1	0,1	0,1	0,1
Рыба и рыбодуцкы					
Масло растительное, маргарин и другие жиры	1,0	1,0	0,9	0,9	1,0
Яйца	5,0	5,2	5,5	5,4	4,9
Картофель	3,8	3,8	3,7	3,7	3,9
Овощи и бахчевые	6,2	6,2	6,4	6,2	6,4
Фрукты и ягоды	1,9	1,9	2,1	1,8	2,0
Сахар и кондитерские изделия	1,2	1,2	1,1	1,1	1,1
Чай, кофе, какао	0,1	0,1	0,1	0,1	0,1
Безалкогольные напитки	0,4	0,3	0,4	0,4	0,3

**Таблица Ш.Е.б: Потребление основных продуктов питания
по месту жительства в 2016г.**

(на душу населения, кг в месяц)

	Всего по республике	в том числе	
		городские поселения	сельская местность
Хлеб и хлебопродукты	10,7	10,3	11,0
хлеб	1,3	2,3	0,8
мука	6,7	5,3	7,4
крупа и бобовые	1,4	1,6	1,4
макаронные изделия	1,6	1,7	1,6
Молоко и молочные продукты	6,9	7,2	6,7
молоко	2,1	1,9	2,3
сметана и сливки	0,1	0,1	0,1
масло животное	0,1	0,1	0,1
сыры	0,0	0,0	0,0
другие молочные продукты	1,2	0,8	1,3
Мясо и мясопродукты	1,7	2,0	1,5
говядина, телятина	0,9	1,1	0,8
баранина	0,3	0,2	0,4
свинина	0,0	0,1	0,0
колбасные изделия	0,1	0,2	0,1
птица	0,2	0,4	0,2
сало	0,0	0,0	0,0
другие мясные продукты	0,1	0,1	0,1
Рыба и рыбопродукты	0,1	0,1	0,1
Масло растительное, маргарин и другие жиры	1,0	0,9	1,0
Яйца	4,9	5,4	4,7
Картофель	3,9	4,0	3,9
Овощи и бахчевые	6,4	6,7	6,2
Фрукты и ягоды	2,0	2,0	2,0
Сахар и кондитерские изделия	1,1	1,2	1,1
Чай, кофе, какао	0,1	0,1	0,1
Безалкогольные напитки	0,3	0,2	0,3

**Таблица Ш.Е.в: Потребление основных продуктов питания в зависимости
от размера домашнего хозяйства в 2016г.**

(на душу населения, кг в месяц)

	Домашние хозяйства, состоящие из лиц:				
	1	2	3	4	5 и более
Хлеб и хлебопродукты	15,1	13,3	11,8	10,9	9,9
Молоко и молочные продукты	14,5	10,6	8,6	7,0	5,7
Мясо и мясопродукты	4,1	2,7	2,1	1,8	1,4
Рыба и рыбопродукты	0,3	0,2	0,1	0,1	0,1
Масло растительное, маргарин и другие жиры	1,8	1,3	1,1	1,0	0,9
Яйца, штук	15,5	9,1	6,4	5,0	3,7
Картофель	7,5	5,5	4,5	4,0	3,4
Овощи и бахчевые	12,6	9,3	7,8	6,6	5,4
Фрукты и ягоды	3,4	2,6	2,5	2,2	1,7
Сахар и кондитерские изделия	2,2	1,6	1,3	1,1	1,0

Таблица Ш.Е.г: Потребление основных продуктов питания по территории в 2016г.
(на душу населения, кг за месяц)

	Кыргызская Республика	Баткенская область	Джалал-Абадская область	Иссык-Кульская область	Нарынская область	Ошская область	Таласская область	Чуйская область	г. Бишкек	г. Ош
Хлеб и хлебобулочные изделия	10,7	9,2	10,5	10,2	10,0	11,9	13,1	11,3	9,9	9,6
хлеб	1,3	0,6	0,8	0,5	0,6	0,4	0,5	2,0	3,9	0,9
мука	6,7	6,0	6,7	6,5	6,8	8,8	9,6	6,8	3,7	5,9
крупа и бобовые	1,4	1,8	1,4	1,3	0,7	1,5	1,2	1,3	1,5	1,8
макаронные изделия	1,6	1,0	1,7	2,1	2,1	1,3	1,9	1,7	1,8	1,3
Молоко и молочные продукты	6,9	6,6	5,6	7,9	5,8	6,4	10,6	6,6	8,5	5,8
молоко	2,1	1,4	2,0	3,2	3,4	1,9	2,8	2,1	2,2	1,4
сметана и сливки	0,1	0,1	0,1	0,0	0,0	0,2	0,0	0,1	0,2	0,1
масло животное	0,1	0,1	0,1	0,2	0,0	0,0	0,3	0,1	0,2	0,1
сыры	0,0	0,0	0,0	0,0	0,0	0,0	0,0	0,1	0,1	0,0
другие молочные продукты	1,2	0,9	1,0	0,5	1,3	2,3	0,5	0,7	0,9	0,8
Мясо и мясопродукты	1,7	1,3	1,3	1,8	1,8	1,1	2,9	2,1	2,4	1,3
говядина, телятина	0,9	1,0	0,6	1,0	0,4	0,9	1,0	0,9	1,2	1,1
баранина	0,3	0,1	0,3	0,4	1,2	0,1	1,2	0,2	0,2	0,1
свинина	0,0	0,0	0,0	0,0	0,0	0,0	0,0	0,2	0,1	0,0
колбасные изделия	0,1	0,1	0,1	0,1	0,0	0,0	0,1	0,2	0,2	0,0
птица	0,2	0,1	0,1	0,3	0,0	0,1	0,4	0,4	0,6	0,1
сало	0,0	0,0	0,0	0,0	0,0	0,0	0,0	0,1	0,0	0,0
другие мясные продукты	0,1	0,0	0,2	0,1	0,1	0,0	0,2	0,1	0,1	0,0
Рыба и рыбопродукты	0,1	0,0	0,1	0,1	0,0	0,0	0,1	0,1	0,2	0,0
Масло растительное, маргарин и др.	1,0	1,3	0,9	1,0	0,8	1,0	1,0	0,9	0,8	1,2
Яйца	4,9	4,3	4,8	7,7	3,0	4,2	2,5	5,4	5,3	6,6
Картофель	3,9	4,1	3,2	4,2	3,1	4,6	5,7	3,0	4,3	3,8
Овощи и бахчевые	6,4	7,2	7,6	4,6	2,9	6,4	4,9	6,4	6,4	7,6
Фрукты и ягоды	2,0	2,5	2,5	1,6	0,8	2,1	1,7	1,8	2,0	1,5
Сахар и кондитерские изделия	1,1	0,9	0,9	1,6	1,7	0,7	1,5	1,4	1,3	0,8
Чай, кофе, какао	0,1	0,1	0,1	0,1	0,1	0,0	0,1	0,1	0,1	0,0
Безалкогольные напитки	0,3	0,2	0,6	0,7	0,5	0,0	0,1	0,4	0,2	0,1

Таблица III.Е.д: Химический состав и энергетическая ценность потребленных продуктов питания

(на душу населения, граммов в сутки)

	2012	2013	2014	2015	2016
Белки	58,8	60,3	61,2	59,4	61,8
в % от физиологической нормы	80,6	82,5	83,8	81,4	84,7
Жиры	58,9	60,9	62,5	61,9	63,9
в % от физиологической нормы	82,9	85,8	88,0	87,1	90,0
Энергетическая ценность, ккал	2189,0	2243,0	2254,4	2213,3	2288,1
в % от физиологической нормы	104,2	106,8	107,3	105,3	108,9

¹ С 1999 г. введен пересчет по нормам, рекомендуемых ФАО

Таблица III.Е.е: Химический состав и энергетическая ценность потребленных продуктов питания по месту жительства в 2016г.

(на душу населения, граммов в сутки)

	Всего по республике	в том числе	
		городские поселения	сельская местность
Белки	61,8	60,9	62,3
в % от физиологической нормы	84,7	83,4	85,3
Жиры	63,9	62,1	64,8
в % от физиологической нормы	90,0	87,5	91,3
Энергетическая ценность, ккал	2288,1	2235,1	2317,2
в % от физиологической нормы	108,9	106,4	110,3

Таблица III.Е.ж : Химический состав и энергетическая ценность потребленных продуктов питания в высокогорной зоне

(на душу населения, граммов в сутки)

	Высокогорные районы	Среднегорные районы	Равнинные районы
2015			
Белки	56,9	63,5	59,1
Жиры	49,4	66,2	62,7
Энергетическая ценность, ккал	2045,2	2373,4	2208,7
2016			
Белки	66,6	64,1	60,8
Жиры	57,0	67,3	64,2
Энергетическая ценность, ккал	2362,0	2418,0	2258,6

Таблица Ш.Е.3: Химический состав и калорийность потребленных продуктов питания по регионам в 2016г.

(на душу населения, граммов в сутки)

	Кыргызская Республика	Баткенская область	Джалал-Абадская область	Иссык-Кульская область	Нарынская область	Ошская область	Таласская область	Чуйская область	г. Бишкек	г. Ош
Белки в % от физиологической нормы	61,8 84,6	53,9 73,9	59,7 81,8	59,7 81,8	57,8 79,1	65,2 89,4	74,6 102,2	64,8 88,7	62,0 84,9	54,2 74,2
Жиры в % от физиологической нормы	63,9 90,0	71,8 101,2	60,9 85,7	59,8 84,2	49,1 69,1	71,0 100,0	74,1 104,3	61,5 86,6	59,4 83,7	65,6 92,4
Калорийность продуктов питания, ккал в % от физиологической нормы	2288,1 108,9	2168,8 103,2	2223,0 105,8	2266,6 107,9	2088,7 99,4	2420,8 115,2	2768,5 131,8	2350,0 111,9	2184,3 104,0	2128,3 101,3

**Таблица IV.а: Доходы в зависимости от размера домашнего хозяйства
в высокогорье**

(в среднем на душу населения, сомов в год)

	Всего	Домашние хозяйства, состоящие из лиц:				
		1	2	3	4	5 и более
Общий доход	3688,3	9636,0	6700,8	5289,8	3961,0	3052,6
Доход от заработной платы	1123,1	2754,6	1721,9	1430,1	1460,9	911,7
Доход от индивидуальной трудовой деятельности	236,2	1006,7	208,2	572,4	154,7	188,4
Доход от разовой работы	13,8	10,7	48,3	5,0	11,8	14,1
Доход от трудовой деятельности за пределами Кыргызстана	72,8	0,0	0,0	100,2	117,5	59,5
Доход от собственности	15,1	588,6	0,0	17,1	1,7	14,2
Стипендии	0,0	0,0	0,0	0,1	0,0	0,0
Пенсии	846,4	3281,0	2456,0	1366,7	705,5	663,5
Пособия	84,5	0,0	27,1	37,7	46,0	109,3
ЛПХ	1035,2	1166,8	1585,4	1154,2	1100,7	957,7
Другие доходы	261,1	827,7	653,8	606,4	362,1	134,3

**Таблица IV.б: Доходы в зависимости от размера домашнего хозяйства
в среднегорье**

(в среднем на душу населения, сомов в год)

	Всего	Домашние хозяйства, состоящие из лиц:				
		1	2	3	4	5 и более
Общий доход	4038,6	9306,8	7193,1	5456,3	4178,3	3235,9
Доход от заработной платы	1424,7	2326,4	2654,4	1973,0	1864,8	1012,1
Доход от индивидуальной трудовой деятельности	430,2	821,9	681,3	623,6	424,0	357,6
Доход от разовой работы	65,4	69,9	175,6	90,4	58,1	49,4
Доход от трудовой деятельности за пределами Кыргызстана	109,2	34,2	137,1	110,5	219,3	71,8
Доход от собственности	12,1	120,0	42,2	13,9	4,4	8,3
Стипендии	0,0	0,0	0,0	0,0	0,0	0,0
Пенсии	681,0	3445,0	1751,7	760,8	464,2	547,9
Пособия	42,4	0,1	2,2	11,3	37,8	55,5
ЛПХ	1029,7	1083,9	1292,2	1388,7	881,4	977,0
Другие доходы	243,8	1405,4	456,3	484,1	224,2	156,3

**Таблица IV.в: Доходы в зависимости от размера домашнего хозяйства
на равнинах**

(в среднем на душу населения, сомов в год)

	Всего	Домашние хозяйства, состоящие из лиц:				
		1	2	3	4	5 и более
Общий доход	4370,8	9653,6	7123,3	5782,6	4554,4	3349,2
Доход от заработной платы	1952,3	4612,4	3269,6	2779,6	2151,4	1384,0
Доход от индивидуальной трудовой деятельности	821,1	697,0	722,5	874,3	907,3	798,6
Доход от разовой работы	85,0	112,9	59,5	75,2	101,4	84,5
Доход от трудовой деятельности за пределами Кыргызстана	291,5	309,0	451,6	600,6	388,3	159,1
Доход от собственности	24,6	18,6	22,7	11,0	76,7	10,6
Стипендии	0,2	0,3	0,9	0,0	0,3	0,2
Пенсии	648,2	3266,1	1744,1	762,2	441,6	425,1
Пособия	22,6	13,5	8,8	13,5	15,2	29,8
ЛПХ	396,4	147,0	476,7	514,8	320,3	391,2
Другие доходы	128,9	476,8	366,9	151,4	151,9	66,0

**Таблица IV.г: Расходы домашних хозяйств на продукты питания
по зонам в 2016г.**

(в среднем на душу населения, сомов в месяц)

	Всего по республике	в том числе		
		Высоко-горные районы	Средне-горные районы	Равнинные районы
Всего	1403,4	1361,2	1345,6	1418,9
Хлеб и хлебобродуцкты	526,0	566,8	511,1	523,1
хлеб	45,1	2,0	17,2	55,5
мучные кондитерские изделия	41,3	17,1	35,9	45,5
мука	272,1	347,1	290,5	259,0
крупа и бобовые	102,5	105,0	97,9	102,9
макаронные изделия	65,0	95,6	69,5	60,2
Молоко и молочные продукты	78,9	29,9	79,6	85,2
молоко	23,3	6,9	16,2	26,7
сметана и сливки	0,2	0,1	0,2	0,2
масло животное	22,9	16,9	39,1	21,0
сыры	8,6	1,0	3,9	10,3
другие молочные продукты	23,9	5,0	20,3	27,0
Мясо и мясодродуцкты	324,6	233,1	311,0	339,0
говядина, телятина	229,4	160,3	200,3	243,5
баранина	33,0	52,5	43,6	28,6
свинина	9,8	1,9	3,2	11,9
колбасные изделия	19,7	4,0	20,4	21,6
птица	20,6	7,0	15,2	23,3
сало	1,0	1,0	1,1	1,0
другие мясные продукты	11,1	6,4	27,1	9,0
Рыба и рыбодродуцкты	8,8	3,6	10,0	9,3
Масло растительное, маргарин и другие жиры	114,1	146,9	107,6	110,9
Яйца	18,9	7,5	19,0	20,4
Картофель	36,9	29,9	19,6	40,8
Овощи и бахчевые	103,5	105,7	89,3	105,6
Фрукты и ягоды	41,2	24,2	30,2	45,3
Сахар и кондитерские изделия	85,9	128,9	102,4	77,3
Чай, кофе, какао	35,6	53,6	33,7	33,5
Безалкогольные напитки	2,6	1,3	2,8	2,7
Прочие продукты питания	26,6	29,7	29,3	25,8

Таблица IV.д: Состав домашнего хозяйства по зонам в 2016г.

(в процентах)

	Всего	Домашние хозяйства, состоящие из лиц:					
		1	2	3	4	5	6 и более
Всего							
Высокогорные районы	100	4,0	12,9	19,0	19,7	20,2	24,1
Среднегорные районы	100	10,4	19,2	18,5	17,4	17,3	17,3
Равнинные районы	100	11,9	18,7	16,8	17,1	15,5	20,0
Город							
Высокогорные районы	100	5,2	17,7	18,2	20,3	18,6	19,9
Среднегорные районы	100	14,4	21,9	20,4	17,8	14,9	10,6
Равнинные районы	100	15,8	21,2	16,6	16,8	13,9	15,7
Село							
Высокогорные районы	100	3,4	10,6	19,5	19,5	20,9	26,2
Среднегорные районы	100	4,1	15,0	15,6	16,8	20,9	27,6
Равнинные районы	100	5,3	14,5	17,0	17,6	18,2	27,4

Таблица IV.е: Состав домашнего хозяйства по количеству детей по зонам в 2016г.

(в процентах)

	Всего	Домашние хозяйства, имеющие:					
		Без детей	1 ребенка	2 детей	3 детей	4 детей	5 детей и более
Всего							
Высокогорные районы	100	21,6	21,3	24,4	19,3	9,7	3,7
Среднегорные районы	100	32,4	22,5	20,7	15,3	7,8	1,3
Равнинные районы	100	35,9	21,2	20,0	14,3	6,7	2,0
Город							
Высокогорные районы	100	26,0	22,1	23,8	20,8	5,6	1,7
Среднегорные районы	100	38,2	23,6	19,7	12,5	4,9	1,1
Равнинные районы	100	41,7	20,6	19,4	11,9	5,4	0,9
Село							
Высокогорные районы	100	19,0	20,8	24,7	18,4	12,2	4,9
Среднегорные районы	100	24,5	20,8	22,1	19,3	11,7	1,6
Равнинные районы	100	26,2	22,1	21,0	18,3	8,6	3,8

Таблица IV.ж : Демографическая структура домашних хозяйств в 2016г.

(человек)

	Дети	Взрослые	Престарелые	Размер домохозяйства	Коэффициент иждивенчества	Работающие	Неработающие
Всего	1,6	2,1	0,4	4,0	1,5	1,6	2,5
Высокогорные районы	2,0	2,1	0,4	4,5	1,7	1,6	2,9
Среднегорные районы	1,7	2,1	0,4	4,2	1,6	1,7	2,5
Равнинные районы	1,5	2,1	0,4	4,0	1,4	1,6	2,4

**Таблица Va: Использование источников энергии для приготовления пищи
в зависимости от местожительства и уровня бедности по территории
(в процентах)**

	Всего	Газовая плита с центральным газопроводом	Газовая плита с газом в баллонах	Электроплитка	Твердое топливо (печка, очаг)
Баткенская область					
Городские поселения					
небедные	100	15,8	2,2	29,0	53,0
бедные	100	13,4	-	27,0	59,5
из них очень бедные	100	-	-	-	-
Сельская местность					
небедные	100	-	-	20,3	79,7
бедные	100	-	-	7,4	92,6
из них очень бедные	100	-	-	-	-
Джалал-Абадская область					
Городские поселения					
небедные	100	32,2	1,0	48,6	18,2
бедные	100	15,6	3,4	55,2	25,8
из них очень бедные	100	-	-	-	100,0
Сельская местность					
небедные	100	0,4	1,6	30,2	67,8
бедные	100	-	-	55,0	45,0
из них очень бедные	100	-	-	-	-
Иссык-Кульская область					
Городские поселения					
небедные	100	0,5	0,1	99,4	-
бедные	100	-	-	100,0	-
из них очень бедные	100	-	-	-	-
Сельская местность					
небедные	100	-	-	98,4	1,6
бедные	100	-	-	100,0	-
из них очень бедные	100	-	-	-	-
Нарынская область					
Городские поселения					
небедные	100	-	2,1	97,9	-
бедные	100	-	4,8	95,2	-
из них очень бедные	100	-	-	100,0	-
Сельская местность					
небедные	100	-	-	98,8	1,2
бедные	100	-	0,9	97,2	1,9
из них очень бедные	100	-	-	100,0	-
Ошская область					
Городские поселения					
небедные	100	16,8	-	68,6	14,5
бедные	100	21,0	-	62,8	16,1
из них очень бедные	100	-	-	-	-
Сельская местность					
небедные	100	11,5	-	33,3	55,2
бедные	100	13,3	-	34,2	52,5
из них очень бедные	100	-	-	-	100,0

Таблица Va: продолжение

(в процентах)

	Всего	Газовая плита с центральный газопроводом	Газовая плита с газом в баллонах	Электроплитка	Твердое топливо (печка, очаг)
Таласская область					
Городские поселения					
небедные	100	-	-	100,0	-
бедные	100	-	-	100,0	-
из них очень бедные	100	-	-	-	-
Сельская местность					
небедные	100	-	-	96,8	3,2
бедные	100	-	-	97,5	2,5
из них очень бедные	100	-	-	-	-
Чуйская область					
Городские поселения					
небедные	100	44,6	13,2	41,2	0,9
бедные	100	43,8	4,6	45,0	6,6
из них очень бедные	100	36,5	-	-	63,5
Сельская местность					
небедные	100	9,0	12,2	77,4	1,4
бедные	100	2,0	13,5	81,3	3,2
из них очень бедные	100	-	-	100,0	-
г.Бишкек					
Городские поселения					
небедные	100	67,2	7,7	25,1	-
бедные	100	19,8	27,8	52,5	-
из них очень бедные	100	-	-	-	-
г.Ош					
Городские поселения					
небедные	100	66,0	0,7	29,1	4,2
бедные	100	57,9	-	28,4	13,7
из них очень бедные	100	-	-	-	-

**Таблица V.6: Частота отключения электроэнергии в домохозяйствах
по территории
(в процентах)**

	Всего	Городское поселение	Сельская местность
Кыргызская Республика	100	100	100
Никогда не отключали	9,8	18,8	4,9
Несколько раз в год	66,9	68,1	66,2
Раз в месяц	20,7	11,9	25,5
Раз в неделю	1,5	0,9	1,9
Несколько раз в неделю	0,6	0,2	0,8
Каждый день	0,5	-	0,8
Баткенская область	100	100	100
Никогда не отключали	22,2	31,5	18,4
Несколько раз в год	53,7	50,1	55,1
Раз в месяц	23,3	18,4	25,3
Раз в неделю	0,8	-	1,2
Несколько раз в неделю	-	-	-
Каждый день	-	-	-
Джалал-Абадская область	100	100	100
Никогда не отключали	3,5	8,8	1,8
Несколько раз в год	73,2	55,5	79,0
Раз в месяц	20,4	30,0	17,3
Раз в неделю	1,1	4,6	0,0
Несколько раз в неделю	0,5	1,2	0,3
Каждый день	1,3	-	1,7
Иссык-Кульская область	100	100	100
Никогда не отключали	12,8	21,4	9,4
Несколько раз в год	34,5	54,1	26,7
Раз в месяц	41,5	23,6	48,6
Раз в неделю	2,0	0,6	2,5
Несколько раз в неделю	5,8	0,3	8,0
Каждый день	3,3	-	4,7
Нарынская область	100	100	100
Никогда не отключали	1,6	6,6	0,7
Несколько раз в год	75,9	91,3	73,3
Раз в месяц	22,3	2,0	25,6
Раз в неделю	-	-	-
Несколько раз в неделю	-	-	-
Каждый день	0,3	-	0,3
Ошская область	100	100	100
Никогда не отключали	1,0	13,1	-
Несколько раз в год	73,7	85,8	72,7
Раз в месяц	23,3	0,1	25,1
Раз в неделю	2,0	-	2,2
Несколько раз в неделю	0,1	1,0	-
Каждый день	-	-	-

Таблица V. б: продолжение*(в процентах)*

	Всего	Городское поселение	Сельская местность
Таласская область	100	100	100
Никогда не отключали	17,6	0,5	20,5
Несколько раз в год	56,2	72,6	53,3
Раз в месяц	25,7	23,0	26,2
Раз в неделю	0,6	3,9	-
Несколько раз в неделю	-	-	-
Каждый день	-	-	-
Чуйская область	100	100	100
Никогда не отключали	4,4	2,7	4,7
Несколько раз в год	67,9	79,2	65,4
Раз в месяц	23,7	17,5	25,0
Раз в неделю	4,0	0,5	4,8
Несколько раз в неделю	-	0,1	-
Каждый день	-	-	-
г. Бишкек	100	100	-
Никогда не отключали	29,2	29,2	-
Несколько раз в год	62,8	62,8	-
Раз в месяц	7,6	7,6	-
Раз в неделю	0,4	0,4	-
Несколько раз в неделю	-	-	-
Каждый день	-	-	-
г. Ош	100	100	-
Никогда не отключали	1,1	1,1	-
Несколько раз в год	98,9	98,9	-
Раз в месяц	-	-	-
Раз в неделю	-	-	-
Несколько раз в неделю	-	-	-
Каждый день	-	-	-

Таблица V.в: Избавление от мусора в зависимости от места жительства по территории

(в процентах)

	Всего	Городские поселения	Сельская местность
Баткенская область	100	100	100
Мусоропровод	-	-	-
Сбор грузовиком, контейнером	8,7	24,2	1,4
Сброс в мусорные кучи	34,6	59,5	22,8
Сжигание	27,6	8,4	36,7
Закапывание	29,1	7,9	39,1
Джалал-Абадская область	100	100	100
Мусоропровод	-	-	-
Сбор грузовиком, контейнером	13,7	26,9	9,3
Сброс в мусорные кучи	38,4	46,6	35,6
Сжигание	41,1	25,8	46,4
Закапывание	6,7	0,7	8,7
Иссык-Кульская область	100	100	100
Мусоропровод	-	-	-
Сбор грузовиком, контейнером	23,3	72,1	5,1
Сброс в мусорные кучи	25,9	20,3	28,1
Сжигание	35,6	5,2	47,0
Закапывание	15,1	2,4	19,9
Нарынская область	100	100	100
Мусоропровод	-	-	-
Сбор грузовиком, контейнером	4,8	31,7	0,1
Сброс в мусорные кучи	45,3	27,0	48,5
Сжигание	46,3	41,1	47,1
Закапывание	3,6	0,2	4,2
Ошская область	100	100	100
Мусоропровод	-	-	-
Сбор грузовиком, контейнером	13,2	23,6	12,3
Сброс в мусорные кучи	11,1	24,8	9,8
Сжигание	42,0	36,3	42,6
Закапывание	33,6	15,3	35,3
Таласская область	100	100	100
Мусоропровод	-	-	-
Сбор грузовиком, контейнером	4,3	19,9	0,0
Сброс в мусорные кучи	40,9	39,1	41,4
Сжигание	51,1	35,9	55,3
Закапывание	3,7	5,2	3,3
Чуйская область	100	100	100
Мусоропровод	-	-	-
Сбор грузовиком, контейнером	30,0	73,0	20,5
Сброс в мусорные кучи	21,5	19,2	22,1
Сжигание	39,7	6,4	47,0
Закапывание	8,8	1,5	10,4
г. Бишкек	100	100	
Мусоропровод	0,6	0,6	-
Сбор грузовиком, контейнером	96,6	96,6	-
Сброс в мусорные кучи	2,8	2,8	-
Сжигание	-	-	-
Закапывание	-	-	-
г. Ош	100	100	
Мусоропровод	-	-	-
Сбор грузовиком, контейнером	58,3	58,3	-
Сброс в мусорные кучи	17,7	17,7	-
Сжигание	16,6	16,6	-
Закапывание	7,5	7,5	-

Таблица V.г : Источники снабжения водой и расстояние до источника воды по Кыргызской Республике

(в процентах к числу домохозяйств)

	Домашние хозяйства						
	Всего	Без детей	С одним ребенком	С двумя детьми	С тремя детьми	С четырьмя детьми	С пятью и более
Всего	100	100	100	100	100	100	100
Централизованный водопровод	33,6	49,5	35,1	28,8	19,5	17,8	11,9
Собственная колонка	24,9	20,1	23,4	25,3	34,4	28,0	23,1
Общественная колонка	27,5	18,9	28,2	31,4	32,3	36,1	30,6
Водохранилище, река, озеро, пруд, арык, родник	9,0	7,7	8,1	9,8	8,0	10,1	27,7
Другие источники чистой питьевой воды	5,0	3,7	5,2	4,6	5,8	7,9	6,6
Всего	100	100	100	100	100	100	100
Расстояние до источника воды:							
Менее 100 метров	47,2	47,0	44,3	54,1	41,4	43,3	54,3
100 - 200 метров и более	52,8	53,0	55,7	45,9	58,6	56,7	45,7

Таблица V.д: Доля членов домохозяйств посещающих сауны, бани по территории

(в процентах)

	Всего	Домохозяйства					
		без детей	1 ребенка	2 детей	3 детей	4 детей	5 и более детей
Кыргызская Республика	100	100	100	100	100	100	100
Ванна с душем	13,6	23,4	17,5	13,1	9,3	8,5	2,7
Душ	1,0	1,3	0,7	1,4	1,0	0,6	1,4
Собственная баня,сауна	18,5	19,0	20,0	15,5	18,0	23,2	16,8
Общественная баня,душ	50,7	45,6	48,9	52,6	53,2	47,9	59,0
Сауна	0,1	0,1	0,1	0,3	-	0,3	-
Другое	11,4	6,9	9,5	11,4	14,1	13,2	14,2
У родственников, знакомых	4,7	3,7	3,3	5,6	4,4	6,4	5,9
Баткенская область	100	100	100	100	100	100	100
Ванна с душем	6,9	6,5	12,1	8,3	4,8	1,9	11,5
Душ	0,9	0,7	-	1,1	-	2,6	-
Собственная баня,сауна	22,2	22,5	17,0	15,3	32,0	21,1	31,4
Общественная баня,душ	45,7	49,8	60,5	41,5	44,2	41,7	36,2
Сауна	0,4	-	-	1,4	-	-	-
Другое	16,6	13,7	6,5	21,2	13,3	23,0	20,9
У родственников, знакомых	7,4	6,7	3,9	11,1	5,7	9,8	-
Джалал-Абадская область	100	100	100	100	100	100	100
Ванна с душем	9,1	12,4	11,1	7,3	5,5	20,0	1,5
Душ	1,5	1,8	0,7	0,6	3,4	2,3	0,0
Собственная баня,сауна	13,8	12,1	15,6	10,3	14,8	23,2	8,6
Общественная баня,душ	74,2	73,0	71,8	79,0	75,0	53,6	89,9
Сауна	-	-	0,1	-	-	-	-
Другое	0,3	-	-	1,0	-	-	-
У родственников, знакомых	1,1	0,7	0,7	1,7	1,2	0,9	-
Иссык-Кульская область	100	100	100	100	100	100	100
Ванна с душем	7,3	7,2	9,5	8,9	6,3	5,1	-
Душ	0,5	0,1	-	2,2	-	-	-
Собственная баня,сауна	26,8	28,2	21,0	29,0	29,9	24,5	26,6
Общественная баня,душ	39,9	46,9	46,0	41,3	34,8	31,4	35,7
Сауна	0,4	0,9	1,3	-	-	-	-
Другое	9,5	4,3	11,0	5,7	10,9	16,8	10,2
У родственников, знакомых	15,6	12,3	11,3	12,9	18,0	22,2	27,5
Нарынская область	100	100	100	100	100	100	100
Ванна с душем	3,1	3,5	2,5	4,4	2,4	3,8	-
Душ	-	-	-	-	-	-	-
Собственная баня,сауна	5,7	2,8	7,5	2,4	4,7	9,7	12,6
Общественная баня,душ	43,3	44,9	44,5	45,8	42,1	39,4	43,0
Сауна	-	-	-	-	-	-	-
Другое	38,2	39,1	35,4	38,4	41,3	36,8	33,3
У родственников, знакомых	9,7	9,7	10,1	9,1	9,5	10,2	11,1

Таблица V.д: продолжение

(в процентах)

	Всего	Домохозяйства, имеющие					
		без детей	1 ребенка	2 детей	3 детей	4 детей	5 детей и более
Ошская область	100	100	100	100	100	100	100
Ванна с душем	-	-	-	-	-	-	-
Душ	0,3	-	-	1,3	-	-	-
Собственная баня,сауна	6,6	0,8	10,0	7,7	6,5	8,6	0,7
Общественная баня,душ	69,9	81,9	64,5	69,1	68,2	73,0	70,4
Сауна	0,2	-	-	0,8	-	0,3	-
Другое	22,5	17,2	25,4	19,6	25,3	18,1	28,9
У родственников, знакомых	0,4	-	-	1,5	-	-	-
Таласская область	100	100	100	100	100	100	100
Ванна с душем	3,1	2,3	4,0	0,3	3,0	5,1	7,1
Душ	0,2	0,2	0,3	-	0,3	-	-
Собственная баня,сауна	37,2	40,5	42,1	38,3	33,7	43,1	19,8
Общественная баня,душ	47,2	51,4	41,3	51,1	49,8	42,6	44,8
Сауна	-	-	-	-	-	-	-
Другое	-	-	-	-	-	-	-
У родственников, знакомых	12,3	5,6	12,3	10,4	13,2	9,2	28,3
Чуйская область	100	100	100	100	100	100	100
Ванна с душем	23,1	25,4	23,1	28,0	27,3	9,4	-
Душ	1,5	3,5	0,8	2,9	-	-	-
Собственная баня,сауна	50,1	48,3	52,2	38,2	51,1	62,7	77,5
Общественная баня,душ	14,3	13,5	17,2	11,8	13,4	19,0	-
Сауна	-	-	-	-	-	-	-
Другое	1,4	1,4	1,7	1,6	1,9	-	-
У родственников, знакомых	9,6	8,0	5,0	17,6	6,4	8,8	22,5
г.Бишкек	100	100	100	100	100	100	100
Ванна с душем	49,1	58,6	53,4	45,6	43,1	28,6	-
Душ	2,9	1,2	2,6	2,9	4,7	-	28,8
Собственная баня,сауна	10,3	12,1	6,3	13,3	8,5	12,4	-
Общественная баня,душ	37,5	28,1	36,9	38,2	43,6	59,0	71,2
Сауна	-	-	-	-	-	-	-
Другое	-	-	-	-	-	-	-
У родственников, знакомых	0,2	-	0,9	-	-	-	-
Ош	100	100	100	100	100	100	100
Ванна с душем	14,9	11,4	19,2	12,3	16,7	12,8	21,1
Душ	0,2	1,3	-	-	-	-	-
Собственная баня,сауна	14,7	19,9	13,2	11,0	12,2	15,2	46,7
Общественная баня,душ	48,4	47,0	46,4	51,8	48,1	50,5	32,2
Сауна	0,4	-	-	-	-	2,3	-
Другое	18,8	16,2	18,6	23,2	19,8	16,6	-
У родственников, знакомых	2,7	4,2	2,6	1,7	3,2	2,7	-

**Таблица V.e: Распределение домохозяйств по способу получения жилья
в зависимости от уровня бедности по Кыргызской Республике
(в процентах)**

	всего	небедные	бедные	очень бедные
Баткенская область	100	100	100	100
получили по ордеру	3,1	3,7	2,1	-
приобрели у частного лица	14,3	18,3	7,6	-
построили	64,3	60,7	70,6	-
обменяли	0,1	0,2	-	-
получили в наследство	17,7	16,7	19,5	-
приобрели у частных компаний	-	-	-	-
другое	0,1	-	0,2	-
снимаем у частного лица	0,3	0,4	-	-
Джалал-Абадская область	100	100	100	100
получили по ордеру	0,6	0,8	-	-
приобрели у частного лица	18,4	19,0	17,2	-
построили	65,5	64,0	68,7	100,0
обменяли	0,1	-	0,3	-
получили в наследство	13,9	14,6	12,4	-
приобрели у частных компаний	-	-	-	-
другое	0,1	0,2	-	-
снимаем у частного лица	1,4	1,4	1,5	-
Иссык-Кульская область	100	100	100	100
получили по ордеру	2,5	2,2	3,5	-
приобрели у частного лица	27,9	27,6	29,0	-
построили	47,6	48,1	46,0	-
обменяли	0,6	0,3	1,4	-
получили в наследство	17,3	18,0	14,9	-
приобрели у частных компаний	-	-	-	-
другое	0,2	0,3	-	-
снимаем у частного лица	4,0	3,5	5,3	-
Нарынская область	100	100	100	100
получили по ордеру	9,8	11,5	7,0	2,4
приобрели у частного лица	12,7	11,8	14,0	8,0
построили	44,2	46,7	40,2	38,5
обменяли	0,6	0,9	0,2	-
получили в наследство	28,5	26,5	31,7	36,2
приобрели у частных компаний	-	-	-	-
другое	1,5	1,8	1,1	-
снимаем у частного лица	2,7	0,8	5,9	14,9
Ошская область	100	100	100	100
получили по ордеру	0,4	0,3	0,4	-
приобрели у частного лица	15,1	15,2	14,6	-
построили	64,0	63,3	66,5	100,0
обменяли	0,7	0,2	2,8	-
получили в наследство	18,4	19,9	13,3	-
приобрели у частных компаний	-	-	-	-
другое	0,2	0,2	-	-
снимаем у частного лица	1,2	0,9	2,5	-

Таблица V.e: продолжение

(в процентах)

	всего	небедные	бедные	очень бедные
Таласская область	100	100	100	100
получили по ордеру	0,7	0,2	3,1	-
приобрели у частного лица	28,0	26,2	36,2	-
построили	52,2	53,2	47,3	-
обменяли	0,8	1,0	-	-
получили в наследство	14,3	16,7	3,6	-
приобрели у частных компаний	-	-	-	-
другое	1,5	0,5	6,0	-
снимаем у частного лица	2,6	2,3	3,8	-
Чуйская область	100	100	100	100
получили по ордеру	3,2	3,5	2,4	-
приобрели у частного лица	53,6	55,0	50,3	43,8
построили	19,5	18,9	20,9	-
обменяли	0,1	0,2	-	-
получили в наследство	16,5	15,1	19,8	32,8
приобрели у частных компаний	0,2	0,3	-	-
другое	4,3	4,9	2,9	17,6
снимаем у частного лица	2,6	2,1	3,7	5,9
г. Бишкек	100	100	100	100
получили по ордеру	16,6	16,7	16,0	-
приобрели у частного лица	37,1	38,8	21,8	-
построили	19,2	18,2	29,1	-
обменяли	2,8	3,0	1,2	-
получили в наследство	9,1	9,6	5,1	-
приобрели у частных компаний	-	-	-	-
другое	1,7	1,2	7,2	-
снимаем у частного лица	13,4	12,7	19,6	-
г. Ош	100	100	100	100
получили по ордеру	5,8	6,3	4,5	-
приобрели у частного лица	34,7	38,9	22,1	-
построили	30,2	27,2	39,1	-
обменяли	0,5	0,0	2,1	-
получили в наследство	21,8	21,7	21,8	-
приобрели у частных компаний	-	-	-	-
другое	2,2	1,6	3,9	-
снимаем у частного лица	4,8	4,3	6,4	-

**Таблица V.ж: Распределение домохозяйств по обеспеченности жильем
на 1 человека в зависимости от уровня бедности
(в процентах)**

	Квадратные метры				
	Всего	<5	5-10	10-20	>20
Кыргызская республика	100	3,4	19,4	45,4	31,9
Небедные	82,3	2,5	15,7	44,4	37,4
Бедные	17,7	7,1	36,7	50,0	6,2
Очень бедные	0,5	30,7	39,2	21,5	8,6
Баткенская область	100	1,4	16,3	44,6	37,7
Небедные	72,1	0,7	11,3	40,1	47,8
Бедные	27,9	3,1	29,2	56,1	11,5
Очень бедные	-	-	-	-	-
Джалал-Абадская область	100	0,8	13,2	47,0	38,9
Небедные	76,4	0,4	9,3	42,1	48,2
Бедные	23,6	2,3	25,8	63,0	8,9
Очень бедные	0,1	-	100,0	-	-
Иссык-Кульская область	100	2,6	22,1	42,2	33,2
Небедные	83,6	1,1	18,2	41,3	39,4
Бедные	16,4	10,1	41,9	46,7	1,2
Очень бедные	-	-	-	-	-
Нарынская область	100	2,8	21,2	49,0	27,1
Небедные	69,3	1,1	15,1	48,0	35,7
Бедные	30,7	6,6	34,7	51,3	7,4
Очень бедные	2,2	3,0	33,5	53,1	10,4
Ошская область	100	0,7	6,1	52,6	40,5
Небедные	84,9	0,4	2,8	50,0	46,8
Бедные	15,1	2,2	25,0	67,4	5,3
Очень бедные	0,3	100,0	-	-	-
Таласская область	100	4,4	20,3	49,7	25,6
Небедные	86,2	3,2	16,6	50,5	29,7
Бедные	13,8	12,1	43,6	44,3	-
Очень бедные	-	-	-	-	-
Чуйская область	100	3,0	29,9	43,5	23,6
Небедные	78,1	1,0	23,4	46,6	29,0
Бедные	21,9	9,8	53,1	32,7	4,4
Очень бедные	2,1	25,9	46,4	17,7	10,1
г.Бишкек	100	8,1	26,2	39,6	26,2
Небедные	93,4	7,2	24,3	40,9	27,6
Бедные	6,6	20,6	52,9	20,7	5,8
Очень бедные	-	-	-	-	-
г.Ош	100	8,3	30,4	41,8	19,4
Небедные	80,7	6,0	26,6	43,4	24,0
Бедные	19,3	18,0	46,6	35,4	-
Очень бедные	-	-	-	-	-

Таблица V.3: Распределение домохозяйств по числу занимаемых комнат в зависимости от уровня бедности
(в процентах)

	Комнаты					
	Всего	1	2	3	4	5 и более
Кыргызская республика	100	6,0	15,6	26,3	30,6	21,5
Небедные	82,3	6,4	16,4	26,3	29,5	21,5
Бедные	17,7	4,1	12,2	26,4	35,8	21,4
Очень бедные	0,5	1,9	29,8	43,5	16,0	8,8
Баткенская область	100	1,9	8,8	32,5	32,1	24,6
Небедные	72,1	1,8	9,1	33,1	30,1	26,0
Бедные	27,9	2,4	7,9	31,1	37,3	21,2
Очень бедные	-	-	-	-	-	-
Джалал-Абадская область	100	0,7	7,2	23,8	41,2	27,1
Небедные	76,4	0,9	7,5	22,7	41,4	27,5
Бедные	23,6	0,3	6,1	27,1	40,5	26,0
Очень бедные	0,1	-	-	-	100,0	-
Иссык-Кульская область	100	5,1	22,3	30,8	34,0	7,7
Небедные	83,6	5,1	23,4	31,1	33,1	7,3
Бедные	16,4	4,8	17,1	29,3	39,0	9,7
Очень бедные	-	-	-	-	-	-
Нарынская область	100	2,2	15,8	28,8	35,1	18,2
Небедные	69,3	2,2	13,0	30,2	33,7	21,0
Бедные	30,7	2,2	22,0	25,6	38,4	11,8
Очень бедные	2,2	9,9	39,7	3,1	36,8	10,4
Ошская область	100	-	3,3	13,4	37,1	46,2
Небедные	84,9	-	3,6	13,3	34,5	48,5
Бедные	15,1	-	1,6	13,8	51,5	33,1
Очень бедные	0,3	-	-	100,0	-	-
Таласская область	100	2,3	15,3	27,9	32,1	22,4
Небедные	86,2	2,3	15,6	28,0	31,8	22,3
Бедные	13,8	2,7	13,3	27,2	34,3	22,5
Очень бедные	-	-	-	-	-	-
Чуйская область	100	2,2	21,7	34,1	30,3	11,7
Небедные	78,1	2,1	23,1	33,4	31,1	10,3
Бедные	21,9	2,4	16,9	36,5	27,4	16,8
Очень бедные	2,1	-	34,1	45,4	10,1	10,5
г.Бишкек	100	21,7	27,8	30,4	15,5	4,6
Небедные	93,4	21,1	27,9	31,1	15,9	4,1
Бедные	6,6	30,9	26,3	20,3	11,2	11,4
Очень бедные	-	-	-	-	-	-
г.Ош	100	6,7	23,3	23,5	17,5	29,0
Небедные	80,7	6,4	23,0	24,2	16,9	29,5
Бедные	19,3	7,8	24,5	20,8	19,9	26,9
Очень бедные	-	-	-	-	-	-

Таблица VI.а: Численность медицинского персонала*(человек)*

	2012	2013	2014	2015	2016
Численность врачей - всего	13392	13559	13539	13601	13938
Терапевтического профиля	3976	3874	3882	3721	4707
терапевты	789	806	819	844	883
Хирургического профиля	1946	2167	2240	2166	2256
хирурги	579	629	654	644	651
Акушеры-гинекологи	1013	1004	1011	1067	1063
Офтальмологи	225	243	249	241	254
Отоларингологи	225	240	240	248	236
Невропатологи	388	389	407	426	464
Психиатры	215	222	297	303	204
Фтизиатры	277	266	263	247	250
Дермато-венерологи	151	136	140	146	148
Рентгенологи и радиологи	206	198	212	206	203
Стоматологи	773	1020	1008	1059	1108
Педиатры	591	743	750	788	836
Врачи по лечебной физкультуре и спорту	14	19	17	15	19
Врачи санитарно-противоэпидемической группы	591	656	661	595	665
Численность среднего медицинского персонала - всего	32348	33263	33830	34545	34637
Акушерки	2278	2313	2309	2414	2561
Фельдшеры	1878	1985	1943	1867	1902
Медицинские сестры	23533	24172	24646	25282	25737
Фельдшеры-лаборанты	1796	1851	1880	1809	1833
Рентгенолаборанты и рентгено техники	397	408	408	420	405

Таблица VI.б: Число больничных коек*(единиц)*

	2012	2013	2014	2015	2016
Всего	27730	27578	27561	26887	27201
Терапевтических	4830	4908	5001	5003	4976
Педиатрических	2265	2339	2351	2357	2359
Хирургических	4825	4899	4854	4786	4878
Онкологических	553	553	575	575	568
Гинекологических	930	912	848	848	804
Туберкулезных	4007	3737	3642	2868	2803
Инфекционных	1953	1903	1914	1919	1912
Офтальмологических	477	437	447	502	435
Отоларингологических	493	495	492	480	486
Дермато-венерологических	295	287	285	288	289
Психиатрических	1768	1765	1799	1754	1754
Наркологических	507	505	486	455	431
Неврологических	1346	1318	1313	1388	1409
Беременных и рожениц	2714	2739	2768	2798	2783
Общих	280	362	362	418	933
Прочих	487	419	424	448	381

Таблица VI.в: Число медицинских учреждений*(единиц)*

	2012	2013	2014	2015	2016
Больничные учреждения	177	179	182	181	181
Учреждения, оказывающие первичную медико-санитарную помощь	153	163	172	155	148
центры семейной медицины (ЦСМ)	66	65	65	64	64
при ЦСМ группы семейных врачей (ГСВ)	689	582	579	582	581
ГСВ самостоятельные, юридические лица	17	17	18	17	17
Фельдшерско-акушерские пункты	1003	1010	1020	1026	1029
Станции скорой медицинской помощи ¹	122	121	128	130	131

¹ Включены самостоятельные станции и входящие в состав других учреждений.**Таблица VI.г: Заболеваемость населения по основным группам болезней***(тыс. случаев)*

	2012	2013	2014	2015	2016
Выявлено случаев заболеваний с впервые установленным диагнозом - всего	1790,3	1657,9	1647,5	1678,7	1391,4
Инфекционные и паразитарные болезни	124,3	119,9	118,2	114,0	69,9
Новообразования	11,6	9,7	10,2	10,2	9,2
Болезни крови и кроветворных органов	93,6	93,1	93,1	92,6	63,6
Болезни эндокринной системы, расстройства питания, нарушения обмена веществ и иммунитета	46,9	43,5	40,6	39,2	31,5
Психические расстройства	12,7	13,2	11,8	10,9	8,8
Болезни нервной системы	70,6	76,8	69,6	72,9	39,0
Болезни глаза и его придатков	83,2	79,4	85,5	86,2	70,2
Болезни уха и сосцевидного отростка	62,2	61,2	61,6	67,5	53,4
Болезни системы кровообращения	48,7	46,9	47,6	52,7	52,0
Болезни органов дыхания	489,6	504,6	510,9	518,2	517,4
Болезни органов пищеварения	321,9	168,4	163,6	180,1	123,3
Болезни мочеполовой системы	124,8	131,9	128,5	131,7	99,8
Осложнения беременности, родов и послеродового периода	48,3	48,5	46,5	48,1	43,2
Болезни кожи и подкожной клетчатки	84,5	86,6	87,3	92,6	60,1
Болезни костно-мышечной системы и соединительной ткани	39,2	43,8	43,5	42,6	53,4
Врожденные аномалии (пороки развития)	2,8	3,5	3,2	3,5	3,8
Симптомы, признаки и неточно обозначенные состояния	2,3	2,6	2,5	2,9	4,0
Отдельные состояния, возникающие в перинатальном периоде	14,3	13,2	13,0	11,2	9,2
Травмы и отравления	108,6	111,2	110,1	101,6	79,7

Таблица VI.д: Заболеваемость населения активным туберкулезом по видам

(случаев)

	2012	2013	2014	2015	2016
Выявлено больных с впервые установленным диагнозом	5851	5859	5898	5853	5680
Активный туберкулез органов дыхания	4042	4185	4275	4164	4282
Туберкулез нервной системы	39	39	46
Туберкулез костей и суставов	207	170	182
Туберкулез мочеполовых органов	44	39	33
Туберкулез других органов	204	185	188
Состоит на учете больных, человек	10243	10133	9637	7840	7995

Таблица VI.е: Заболеваемость населения активным туберкулезом по полу и возрасту

(случаев)

	2012	2013	2014	2015	2016
Всего	5851	5859	5898	5853	5680
Мужчины в возрасте, лет	3433	3319	3281	3334	3172
0-6	112	83	91	103	74
7-14	233	218	145	190	149
15-17	163	141	139	138	128
18-24	732	695	668	743	697
25-34	730	737	688	736	639
35-44	565	488	557	470	462
45-64	760	787	820	761	775
65 и старше	138	170	173	193	248
Женщины в возрасте, лет	2418	2540	2617	2519	2508
0-6	79	78	60	54	58
7-14	216	215	142	185	123
15-17	148	134	132	105	107
18-24	524	571	651	570	593
25-34	572	604	645	612	626
35-44	31	332	309	344	303
45-64	427	431	451	441	485
65 и старше	141	175	227	208	213

Таблица VI.ж: Заболеваемость населения злокачественными новообразованиями по полу и отдельным локализациям
(случаев)

	2012	2013	2014	2015	2016
Взято под наблюдение больных с диагнозом, установленным впервые - всего	5011	5207	5403	5599	5795
Мужчин с заболеванием	2175	2231	2440	2431	2428
Губы, полости рта и глотки	99	101	115	97	109
Желудка	431	466	513	477	492
Прямой кишки	87	97	80	86	94
Трахеи, бронхов и легкого	367	382	402	357	407
Кожи	146	111	159	155	153
Лимфатической и кроветворной ткани	84	119	101	155	138
Прочих органов	961	955	1070	1104	1035
Женщин с заболеванием	2836	2976	3129	3035	3028
Губы, полости рта и глотки	67	62	89	63	69
Желудка	239	245	236	225	235
Прямой кишки	78	83	89	87	98
Трахеи, бронхов и легкого	101	135	124	124	136
Кожи	130	148	183	204	175
Женской молочной железы	541	627	572	561	591
Лимфатической и кроветворной ткани	88	66	110	97	98
Прочих органов	1592	1610	1726	1674	1626
Численность больных, состоящих на учете в лечебно-профилактических учреждениях, человек	22281	22735	23917	24762	25201

Таблица VI.з: Заболеваемость населения злокачественными новообразованиями по полу и возрасту
(случаев)

	2012	2013	2014	2015	2016
Всего	5011	5207	5569	5466	5456
Мужчины в возрасте, лет	2175	2231	2440	2431	2428
0-14	42	46	52	92	72
15-19	12	19	17	21	17
20-24	12	25	20	30	17
25-29	26	33	29	28	37
30-34	39	32	42	39	44
35-39	41	64	65	65	53
40-44	107	84	95	88	74
45-49	154	147	142	153	158
50-54	248	256	262	236	257
55-59	271	315	352	343	352
60-64	337	354	396	392	374
65 лет и старше	886	856	968	944	973

Таблица VI.з: (продолжение)

	2012	2013	2014	2015	2016
Женщины в возрасте, лет	2836	2976	3129	3035	3028
0-14	36	30	33	49	47
15-19	23	18	13	18	22
20-24	15	29	26	32	33
25-29	48	49	59	42	60
30-34	81	75	106	71	70
35-39	174	144	139	138	147
40-44	258	217	202	230	222
45-49	318	308	298	292	310
50-54	404	389	455	397	371
55-59	380	385	456	421	398
60-64	314	382	382	374	393
65 лет и старше	785	950	960	971	955

**Таблица VI.и: Заболеваемость населения наркологическими расстройствами
по видам заболеваний
(случаев)**

	2012	2013	2014	2015	2016
Взято под наблюдение больных с диагнозом, установленным впервые - всего	3474	2272	2047	1801	2189
Алкогольная зависимость	2741	1785	1597	1401	1728
Наркомания и токсикомания	733	487	450	400	461
Состоит на учете больных с диагнозом	52778	51848	49110	42752	42786
Алкогольная зависимость ¹	42571	41969	39727	33525	33706
Наркомания и токсикомания	10207	9879	9383	9227	9080

¹ Включены состояния абстиненции с делирием, психотические расстройства, амнестический синдром, вызванные употреблением алкоголя.

**Таблица VI.к: Заболеваемость населения инфекциями передаваемых половым
путем по видам заболеваний**
(случаев)

	2012	2013	2014	2015	2016
Выявлено больных с впервые установленным диагнозом:					
Сифилис	786	1057	1082	656	495
Гонорея	953	832	820	702	462
Трихомониаз	4172	3022	3790	3010	2693
Хламидиоз	2785	2707	2718	1736	1299
Гарднеллез	12413	10805	11621	11725	10005
Состоит на учете больных с диагнозом сифилис, человек	1908	1708	1520	1219	1308

**Таблица VI.л: Заболеваемость населения инфекциями передаваемых половым
путем по основным видам, полу и возрасту**
(случаев)

	2012	2013	2014	2015	2016
Сифилис	786	1057	1082	656	495
Мужчин в возрасте, лет	409	497	439	340	225
0-14	12	8	6	4	6
15-17	-	4	-	2	-
18-19	9	8	10	4	4
20-29	157	161	154	130	80
30-39	124	171	141	94	66
40 лет и старше	107	145	128	106	69
Женщин в возрасте, лет	377	560	643	316	270
0-14	6	12	5	3	2
15-17	3	5	4	2	2
18-19	13	23	15	13	11
20-29	215	302	291	138	133
30-39	98	147	219	107	55
40 лет и старше	42	71	109	53	67
Гонорея	953	832	820	702	462
Мужчин в возрасте, лет	651	561	499	467	310
0-14	1	2	-	3	1
15-17	12	8	5	6	5
18-19	58	60	27	28	28
20-29	410	337	348	301	191
30-39	125	122	82	100	56
40 лет и старше	45	32	37	29	29
Женщин в возрасте, лет	302	271	321	235	152
0-14	9	5	4	7	5
15-17	6	11	2	1	1
18-19	22	23	8	10	9
20-29	172	154	164	128	70
30-39	57	52	92	57	37
40 лет и старше	36	26	51	32	30

Таблица VI.м: Число аборт по возрастным группам¹

<i>(человек)</i>					
	2012	2013	2014	2015	2016
Всего					
из лиц в возрасте, лет	23547	21673	24456	22084	20783
до 20 лет	1789	1642	1975	1408	1523
20-24	5767	5024	5908	5222	4560
25-29	6267	5872	6494	5960	5467
30-34	4984	4531	5041	4716	4521
35 и старше	4740	4604	5038	4778	4712

¹ Включая мини-аборты.

Таблица VI.н: Заболеваемость населения инфекционными и паразитарными болезнями

(случаев)

	2012	2013	2014	2015	2016
Брюшной тиф и паратифы	50	69	71	45	36
Корь	-	1	308	17783	-
Паротит эпидемический	377	690	892	569	328
Вирусный гепатит (включая сывороточный)	22226	20486	12024	11252	14615
Острые кишечные инфекции	21665	18466	18606	17894	18398
Гастроэнтериты, колиты, вызванные установленными возбудителями	10444	9039	9819	9680	10777
Бактериальная дизентерия	1673	1540	1809	2131	1503
Грипп	2071	431	694	585	1711
Острые инфекции верхних дыхательных путей	191725	142012	159934	171640	261366
Сальмонеллезные инфекции	273	199	93	81	82
Дифтерия	1	-	-	-	1
Коклюш	63	94	113	280	195
Менингококковая инфекция	8	12	28	90	16
Бруцеллез	2296	1364	1124	911	925
Чесотка	1310	1067	898	908	750
Педикулез	131	82	127	562	414
ВИЧ - инфекция ¹	704	480	612	605	714
Эхинококкоз	930	1049	1181	1134	963
Малярия	3	4	-	1	6
Сибирская язва	6	16	5	19	12
Бешенство	1	1	1	2	-

¹ Данные представлены по числу граждан Кыргызстана.

Таблица VI.о: Численность детей, получивших вакцинацию*(человек)*

	2012	2013	2014	2015	2016
Дифтерия (до 1 года)	132265	136059	140131	142509	141945
Дифтерия (в 2 года)	124822	133669	133425	123378	142844
Дифтерия (в 6 лет)	101590	110046	117952	123562	129307
Дифтерия (в 11 лет)	90995	93124	95688	96798	100164
Коклюш (до 1 года)	132160	135799	139892	142122	141601
Коклюш (в 2 года)	124368	133430	133208	123024	142559
Полиомиелит (до 1 года)	130029	135857	139077	142426	143192
Корь (в 1 год)	...	137359	139125	146905	145329
Корь (в 6 лет)	...	110194	117388	123094	129143
Эпидемический паротит (в 1 год)	135501	137359	139125	146905	145329
Туберкулёз (до 1 года)	143743	149281	152377	154987	154280

Таблица VI.п: Справочные данные по здравоохранению

	2012	2013	2014	2015	2016
Число посещений амбулаторных больных, тыс. случаев	6925,4	6899,3	6862,0	6747,1	6857,8
Число пациентов, лечившихся в больнице, тыс. случаев	907,6	868,1	877,2	808,3	816,0
из них:					
дети (0-14 лет), тыс. случаев	241,0	238,4	240,4	219,4	231,9
Выписавшихся больных, тыс. случаев	899,8	860,6	869,3	801,4	816,0
Умерших больных, тыс. случаев	7,8	7,6	7,9	6,9	6,8
Проведено больными в больнице, тыс. койко-дней	8733,7	8223,9	8001,1	7007,1	6811,8
Среднее время пребывания в больнице, дней	9,6	9,5	9,1	8,7	8,3

Таблица VII.а: Численность женщин по территории

(оценка на конец года)

	2012	2013	2014	2015	2016
Человек					
Кыргызская Республика	2 864 335	2 920 025	2 978 091	3 038 586	3 097 690
Баткенская область	225 868	230 996	236 296	241 994	247 277
Джалал-Абадская область	537 163	548 132	559 218	570 712	581 393
Иссык-Кульская область	228 482	230 902	233 475	236 462	239 631
Нарынская область	132 029	133 587	135 289	136 760	138 280
Ошская область	582 226	595 266	609 119	624 387	637 582
Таласская область	118 995	120 778	122 538	124 438	126 252
Чуйская область	425 718	433 396	441 851	450 401	459 448
г. Бишкек	478 407	489 320	500 218	510 725	522 038
г. Ош	135 447	137 648	140 087	142 707	145 789
В процентах к общей численности населения					
Кыргызская Республика	50,6	50,6	50,5	50,5	50,4
Баткенская область	49,2	49,2	49,2	49,1	49,1
Джалал-Абадская область	49,9	49,9	49,8	49,8	49,7
Иссык-Кульская область	50,4	50,4	50,3	50,3	50,3
Нарынская область	49,3	49,2	49,3	49,2	49,2
Ошская область	49,6	49,6	49,6	49,6	49,5
Таласская область	49,7	49,6	49,6	49,5	49,5
Чуйская область	50,8	50,8	50,8	50,7	50,8
г. Бишкек	53,5	53,4	53,4	53,3	53,2
г. Ош	52,0	51,9	51,8	51,8	51,7

Таблица VII.б: Доля женщин в общей численности занятого населения по секторам экономики¹

(в процентах)

	2012	2013	2014	2015	2016
Всего	40,9	39,8	40,8	40,4	39,6
Сельское хозяйство, охота и лесное хозяйство, рыбоводство	40,2	41,4	44,5	44,0	41,1
Промышленность	39,4	42,1	44,3	40,2	40,3
Строительство	5,0	4,1	5,2	4,4	3,5
Сфера услуг	50,1	46,3	45,8	46,4	47,1

¹Данные модуля "Занятость и безработица" интегрированного выборочного обследования бюджетов домашних хозяйств и рабочей силы.

Таблица VII.в: Численность официально зарегистрированных безработных женщин*(человек)*

	2012	2013	2014	2015	2016
Численность безработных женщин - всего	30 745	30 131	30 330	29 747	29 473
в том числе:					
По образованию :					
высшее	4 197	3 985	4 146	4 026	4 020
среднее специальное	6 613	6 291	6 173	5 921	5 900
среднее общее	16 131	15 658	15 452	15 074	15 030
неполное среднее	3 804	4 197	4 559	4 726	4 523
По возрасту :					
до 18 лет	583	520	570	518	469
от 18 до 22 лет	3665	3509	3474	3357	3 033
от 22 до 29 лет	8866	8644	8056	7291	7 354
предпенсионного возраста	1924	1887	1715	1778	1 862
других возрастов	15 707	15 571	16 515	16 803	16 755
Численность безработных женщин, воспитывающих несовершеннолетних детей и инвалидов с детства - всего	15 672	22 936	19 734	18 310	19 680
из них:					
одиноким матери	3 674	4 244	3 923	4 112	2 332
многодетным матери	4 860	4 761	4 676	5 229	4 957
Продолжительность безработицы :					
до 1 месяца	1 236	1 199	1 509	1 612	1 652
от 1 до 3 месяцев	2 859	3 169	3 502	4 053	3 351
от 3 до 6 месяцев	5 657	5 718	5 624	4 765	4 877
от 6 месяцев до 1 года	8 335	7 823	7 269	7 209	7 969
более года	12 658	12 222	12 426	12 108	11 624
Продолжительность получения пособия по безработице :					
до 1 месяца	117	11	19	33	25
от 1 до 3 месяцев	151	57	89	95	53
от 3 до 6 месяцев	183	100	98	93	63
от 6 месяцев до 1 года	76	45	33	51	20
Из общей численности безработных женщин, получающие пособие	527	215	239	272	268

Таблица VII.г: Численность женщин - учителей (без совместителей) дневных государственных общеобразовательных организаций

(на начало учебного года, человек)

	2012/2013	2013/2014	2014/2015	2015/2016	2016/2017
Все учителя (включая руководителей) общеобразовательных организаций	61271	60508	59371	61810	64922
в том числе:					
директора начальных и основных организаций	206	176	170	176	179
директора средних организаций	1002	1064	1064	1090	1086
заместители директоров основных организаций	189	165	155	158	139
заместители директоров средних организаций	2015	2139	2132	2159	2207
заместители директоров по внеклассной и воспитательной работе с детьми	1656	1565	1632	1639	1624
учителя 1 - 4 классов (без руководителей организаций)	16515	16576	16578	18046	19282
учителя 5 - 11 (12) классов (без руководителей организаций)	36557	35628	34627	35441	37121
учителя музыки, пения, рисования, черчения, физкультуры, трудового обучения и военного дела	3131	3195	3013	3101	3284

Таблица VII.д: Численность женщин, выполнявших научные исследования и разработки

(на конец года, человек)

	2012	2013	2014	2015	2016
Численность женщин, выполнявших научные исследования и разработки	1528	1775	1446	1742	1707
из них имеют ученую степень:					
доктора наук	57	80	79	104	97
кандидата наук	266	432	442	558	542

**Таблица VIII.а: Численность детей в дошкольных организациях
по территории**
(человек)

	2012	2013	2014	2015	2016
Всего					
Кыргызская Республика	115812	132481	152216	161380	173633
Баткенская область	8031	10562	13536	14565	16817
Джалал-Абадская область	18623	21395	24332	26470	27895
Иссык-Кульская область	8543	10645	11510	12372	13766
Нарынская область	6551	7622	10000	8815	9475
Ошская область	14618	18999	22201	25483	28561
Таласская область	4694	5393	6457	6955	7047
Чуйская область	12139	12979	17371	18573	20444
г. Бишкек	32454	33384	33562	34343	34907
г.Ош	10159	11502	13247	13804	14721
Девочки					
Кыргызская Республика	57317	64818	74699	79587	85204
Баткенская область	3788	4973	6297	7001	8328
Джалал-Абадская область	9305	10648	11897	13112	13829
Иссык-Кульская область	4356	5386	5923	6203	6948
Нарынская область	3400	3950	5184	4497	4841
Ошская область	7199	9425	11056	12602	14094
Таласская область	2342	2644	3072	3472	3483
Чуйская область	5962	6192	8531	9228	10019
г. Бишкек	16008	16137	16410	16788	16665
г.Ош	4957	5463	6329	6684	6997
Мальчики					
Кыргызская Республика	58495	67663	77517	81793	88429
Баткенская область	4243	5589	7239	7564	8489
Джалал-Абадская область	9318	10747	12435	13358	14066
Иссык-Кульская область	4187	5259	5587	6169	6818
Нарынская область	3151	3672	4816	4318	4634
Ошская область	7419	9574	11145	12881	14467
Таласская область	2352	2749	3385	3483	3564
Чуйская область	6177	6787	8840	9345	10425
г. Бишкек	16446	17247	17152	17555	18242
г.Ош	5202	6039	6918	7120	7724
Городские поселения					
Кыргызская Республика	72252	77075	82952	85327	88546
Баткенская область	4765	5569	6110	6101	6400
Джалал-Абадская область	8172	9052	9837	10393	10549
Иссык-Кульская область	5496	6794	7104	7584	7981
Нарынская область	1585	1813	2141	2087	2105
Ошская область	2495	1641	1817	1704	1954
Таласская область	1942	1924	2261	2137	2147
Чуйская область	5184	5396	6873	7174	7782
г. Бишкек	32454	33384	33562	34343	34907
г.Ош	10159	11502	13247	13804	14721
Сельская местность					
Кыргызская Республика	43560	55406	69624	76053	85087
Баткенская область	3266	4993	7426	8464	10417
Джалал-Абадская область	10451	12343	14495	16077	17346
Иссык-Кульская область	3047	3851	4406	4788	5785
Нарынская область	4966	5809	7859	6728	7370
Ошская область	12123	17358	20384	23779	26607
Таласская область	2752	3469	4196	4818	4900
Чуйская область	6955	7583	10498	11399	12662
г. Бишкек	-	-	-	-	-
г.Ош	-	-	-	-	-

**Таблица VIII.б: Численность учащихся дневных
общеобразовательных организаций по территории**
(на начало учебного года, человек)

	2012/2013	2013/2014	2014/2015	2015/2016	2016/2017
	Всего				
Кыргызская Республика	1012303	1027123	1043629	1091260	1175780
Баткенская область	91802	91239	90738	96353	102076
Джалал-Абадская область	204749	203335	204695	208763	231223
Иссык-Кульская область	84866	85273	86209	91798	96590
Нарынская область	56575	55342	55527	56379	60799
Ошская область	216656	218880	215026	219011	234142
Таласская область	45968	46524	47274	54150	55722
Чуйская область	142602	148552	154617	165094	178626
г. Бишкек	119388	125299	132862	140828	154229
г.Ош	49697	52679	56681	58884	62373
	Девочки				
Кыргызская Республика	498316	506189	515064	538115	578975
Баткенская область	44498	44462	44273	47059	49824
Джалал-Абадская область	100687	99933	100560	102599	113319
Иссык-Кульская область	42166	42484	42879	45774	48036
Нарынская область	27399	27199	27249	27794	29971
Ошская область	106107	107365	105794	107847	114837
Таласская область	22371	22728	23120	26449	27254
Чуйская область	69753	72315	75544	80714	87314
г. Бишкек	60641	63284	67167	70886	77696
г.Ош	24694	26419	28478	28993	30724
	Мальчики				
Кыргызская Республика	513987	520934	528565	553145	596805
Баткенская область	47304	46777	46465	49294	52252
Джалал-Абадская область	104062	103402	104135	106164	117904
Иссык-Кульская область	42700	42789	43330	46024	48554
Нарынская область	29176	28143	28278	28585	30828
Ошская область	110549	111515	109232	111164	119305
Таласская область	23597	23796	24154	27701	28468
Чуйская область	72849	76237	79073	84380	91312
г. Бишкек	58747	62015	65695	69942	76533
г.Ош	25003	26260	28203	29891	31649
	Городские поселения				
Кыргызская Республика	324651	338981	353271	374568	404752
Баткенская область	23503	26737	23878	25816	28119
Джалал-Абадская область	43779	44638	46456	48951	51386
Иссык-Кульская область	21266	21547	22291	23821	25500
Нарынская область	8460	7667	7692	7967	8747
Ошская область	21259	21147	22431	24061	26795
Таласская область	7352	7408	8066	9054	9119
Чуйская область	29947	31859	32914	35186	38484
г. Бишкек	119388	125299	132862	140828	154229
г.Ош	49697	52679	56681	58884	62373
	Сельская местность				
Кыргызская Республика	687652	688142	690358	716692	771028
Баткенская область	68299	64502	66860	70537	73957
Джалал-Абадская область	160970	158697	158239	159812	179837
Иссык-Кульская область	63600	63726	63918	67977	71090
Нарынская область	48115	47675	47835	48412	52052
Ошская область	195397	197733	192595	194950	207347
Таласская область	38616	39116	39208	45096	46603
Чуйская область	112655	116693	121703	129908	140142
г. Бишкек	-	-	-	-	-
г.Ош	-	-	-	-	-

Таблица VIII.в: Число образовательных организаций*(на начало учебного года, единицы)*

	2012/2013	2013/2014	2014/2015	2015/2016	2016/2017
Дневные общеобразовательные организации	2201	2207	2205	2218	2236
Образовательные организации начального профессионального образования	110	110	101	101	101
Образовательные организации среднего профессионального образования	132	131	129	130	139
Образовательные организации высшего профессионального образования	54	55	53	52	50

Таблица VIII.г: Численность учащихся и студентов образовательных организаций*(на начало учебного года, тыс. человек)*

	2012/2013	2013/2014	2014/2015	2015/2016	2016/2017
Дневные общеобразовательные организации	1012,3	1027,1	1043,6	1091,3	1175,8
Образовательные организации начального профессионального образования	31,0	29,4	28,5	28,8	30,5
Образовательные организации среднего профессионального образования	83,3	91,6	95,6	89,6	90,6
Образовательные организации высшего профессионального образования	231,6	223,2	214,4	199,5	175,4

Таблица VIII.д: Численность преподавателей образовательных организаций*(на начало учебного года, тыс. человек)*

	2012/2013	2013/2014	2014/2015	2015/2016	2016/2017
Дневные общеобразовательные организации	75,6	74,4	72,9	75,5	79,5
Образовательные организации начального профессионального образования	3,9	3,4	3,5	3,5	3,7
Образовательные организации среднего профессионального образования	6,3	7,2	7,5	6,7	7,4
Образовательные организации высшего профессионального образования	12,6	14,1	13,2	14,2	10,8

Таблица VIII.е: Численность принятых в образовательные организации*(на начало учебного года, тыс. человек)*

	2012/2013	2013/2014	2014/2015	2015/2016	2016/2017
Дневные общеобразовательные организации	109,9	113,3	120,9	129,4	140,0
Образовательные организации начального профессионального образования	26,4	28,7	28,1	29,1	28,8
Образовательные организации среднего профессионального образования	33,8	32,0	31,6	31,8	36,3
Образовательные организации высшего профессионального образования	33,1	35,4	31,8	29,8	29,3

Таблица VIII.ж: Выпуск учащихся и студентов образовательных организаций*(тыс. человек)*

	2012	2013	2014	2015	2016
Всего окончили:					
9 класс общеобразовательной организации	94,4	92,1	91,4	90,7	89,0
11 класс общеобразовательной организации	55,9	52,8	50,0	51,8	53,4
образовательные организации начального профессионального образования	25,4	27,5	25,5	25,7	24,8
образовательные организации среднего профессионального образования	16,4	17,9	23,0	27,1	28,7
образовательные организации высшего профессионального образования	41,7	41,3	40,8	41,7	52,8

Таблица VIII.з: Численность детей и подростков 7-17 лет, не приступивших к занятиям в общеобразовательных организациях**(по данным обследования, на начало учебного года, человек)*

	2012/2013	2013/2014	2014/2015	2015/2016	2016/2017
Кыргызская Республика	3185	2901	2623	2226	2576
Баткенская область	130	114	117	119	180
Джалал-Абадская область	326	300	279	355	316
Иссык-Кульская область	201	167	335	121	416
Нарынская область	1137	377	280	253	224
Ошская область	408	1222	966	816	937
Таласская область	517	385	293	234	202
Чуйская область	432	272	299	253	226
г. Бишкек	26	55	50	72	72
г. Ош	8	9	4	3	3

*Включая численность детей с ограниченными возможностями здоровья.

Таблица VIII.и: Число учреждений культуры*(единиц)*

	2012	2013	2014	2015	2016
Массовые библиотеки	1056	1061	1061	1057	1061
Клубные учреждения	704	703	704	710	698
Театры	22	20	20	20	20
Музеи	65	67	65	63	64

Таблица IX.а: Озеленение и благоустройство улиц

	Единица измерения	2012	2013	2014	2015	2016
Кыргызская Республика						
Общая протяженность всех улиц, проездов, улиц-набережных	км	30 563	30 276	30 770	31 499	34 625
протяжение их замощенных частей с усовершенствованными покрытиями	км	16 734	16 751	17 151	17 653	18 908
освещенных частей	км	5 261	5 401	5 504	5 653	5 641
Общая площадь зеленых насаждений и массивов в пределах населенных пунктов	га	5 739	4 234	5 617	6 180	6 404
		11 419	10 451	10 427	10 384	10 644
Баткенская область						
Общая протяженность всех улиц, проездов, улиц-набережных	км	661	833	979	1 085	1 336
протяжение их замощенных частей с усовершенствованными покрытиями	км	528	699	787	909	1 141
освещенных частей	км	498	654	691	673	760
Общая площадь зеленых насаждений и массивов в пределах населенных пунктов	км	105	120	159	156	180
	га	141	112	135	43	45
Джалал-Абадская область						
Общая протяженность всех улиц, проездов, улиц-набережных	км	1 443	1 515	1 546	1 638	1 672
протяжение их замощенных частей с усовершенствованными покрытиями	км	863	926	959	1 017	1 021
освещенных частей	км	623	604	607	661	685
Общая площадь зеленых насаждений и массивов в пределах населенных пунктов	км	380	389	388	431	449
	га	1 113	889	886	887	993
Иссык-Кульская область						
Общая протяженность всех улиц, проездов, улиц-набережных	км	2 630	1 770	1 832	1 945	1 781
протяжение их замощенных частей с усовершенствованными покрытиями	км	1 534	944	1 016	1 189	993
освещенных частей	км	450	455	428	516	383
Общая площадь зеленых насаждений и массивов в пределах населенных пунктов	км	548	464	444	454	473
	га	1 059	783	639	627	664
Нарынская область						
Общая протяженность всех улиц, проездов, улиц-набережных	км	1 371	1 437	1 515	1 486	1 614
протяжение их замощенных частей с усовершенствованными покрытиями	км	889	949	990	967	1 056
освещенных частей	км	195	223	195	191	216
Общая площадь зеленых насаждений и массивов в пределах населенных пунктов	км	160	212	264	311	327
	га	387	386	392	414	459

Таблица IX.а: (продолжение)

	Единица измерения	2012	2013	2014	2015	2016
Ошская область						
Общая протяженность всех улиц, проездов, улиц-набережных	км	2 847	3 130	3 310	3 313	3 268
протяжение их замощенных частей с усовершенствованными покрытиями	км	1 797	2 105	2 270	2 287	2 221
освещенных частей	км	670	635	704	711	699
Общая площадь зеленых насаждений и массивов в пределах населенных пунктов	га	342	368	382	422	494
Таласская область						
Общая протяженность всех улиц, проездов, улиц-набережных	км	725	725	725	829	1 352
протяжение их замощенных частей с усовершенствованными покрытиями	км	510	510	510	510	542
освещенных частей	км	441	441	441	441	272
Общая площадь зеленых насаждений и массивов в пределах населенных пунктов	га	151	151	151	151	156
192	га	192	108	192	192	192
Чуйская область						
Общая протяженность всех улиц, проездов, улиц-набережных	км	1 072	1 052	1 049	1 081	1 081
протяжение их замощенных частей с усовершенствованными покрытиями	км	929	935	937	938	938
освещенных частей	км	807	811	861	861	861
Общая площадь зеленых насаждений и массивов в пределах населенных пунктов	км	400	442	455	409	440
га	га	2 295	1 913	1 911	1 906	1 906
г.Бишкек						
Общая протяженность всех улиц, проездов, улиц-набережных	км	19 214	19 214	19 214	19 514	21 914
протяжение их замощенных частей с усовершенствованными покрытиями	км	9 282	9 282	9 282	9 427	10 586
освещенных частей	км	1 328	1 328	1 328	1 348	1 514
Общая площадь зеленых насаждений и массивов в пределах населенных пунктов	км	3 502	1 845	3 045	3 427	3 427
га	га	4 887	4 887	4 887	4 887	4 887
г.Ош						
Общая протяженность всех улиц, проездов, улиц-набережных	км	600	600	600	608	608
протяжение их замощенных частей с усовершенствованными покрытиями	км	401	401	401	409	410
освещенных частей	км	250	250	250	250	251
Общая площадь зеленых насаждений и массивов в пределах населенных пунктов	км	194	198	245	260	343
га	га	1 004	1 004	1 004	1 006	1 004

Таблица X.а: Социальные трансферты¹, полученные населением*(млн. сомов)*

	2012	2013	2014	2015	2016
Социальные трансферты	81 542,5	90 790,2	100 189,8	104 707,1	116 769,6
в том числе на:					
образование	17 668,6	18 839,3	19 610,5	22 281,1	26 554,8
отдых, культуру и религию	2 341,4	2 725,1	2 976,3	3 119,9	3 847,8
здравоохранение	11 152,1	12 089,9	12 513,2	13 176,9	13 866,0
социальную защиту	42 744,5	48 529,7	55 390,1	58 438,9	60 962,8
содержание жилищного фонда (в части непокрываемой квартирной платой)	215,7	433,7	116,1	198,9	102,2
денежные выплаты, не относящиеся к заработной плате	2 818,6	2 849,5	3 771,8	2 472,7	3 506,0
оплату ежегодных отпусков	4 601,6	5 323,0	5 811,8	5 015,7	7 930,0
Справочно:					
социальные трансферты в расчете на душу населения, сомов	15 042,1	15 872,8	17 495,6	18 305,9	19 206,0

¹ Средства, полученные населением в денежной и натуральной форме без предоставления взамен товара, услуги или других каких-либо активов. К социальным трансфертам, предоставленным населению, относятся пенсии, пособия, субсидии на содержание жилищного и коммунального хозяйства, в части непокрываемой квартирной платой, оплата ежегодных отпусков и другие выплаты.

Таблица X.б: Расходы в социально-культурную сферу¹*(сомов, в расчете на душу населения)*

	2012	2013	2014	2015	2016
Расходы - всего	18 256,0	19 332,6	22 648,9	23 467,5	26 955,2
в том числе на:					
образование	4 303,9	4 256,9	4 517,8	5 381,3	7 208,5
отдых, культуру и религию	601,5	586,3	665,1	714,5	1 404,9
здравоохранение	2 357,9	2 514,6	2 622,8	2 628,7	2 706,6
социальную защиту	7 650,4	8 525,0	9 517,8	9 835,6	10 053,6
жилищные и коммунальные услуги	3 342,3	3 449,7	5 325,3	4 907,3	5 581,5

¹ Расходы в социально-культурную сферу включают расходы на здравоохранение, образование, отдых, культуру и религию, социальную защиту, жилищные и коммунальные услуги из средств государственного бюджета, специальных средств бюджетных организаций, профсоюзного бюджета, средств предприятий реального сектора экономики, Социального фонда, включая выплаченные социальные трансферты и инвестиции в основной капитал.

Таблица X.в: Расходы в социально-культурную сферу из всех источников финансирования¹

(млн. сомов)

	2012	2013	2014	2015	2016
Расходы на социально-культурную сферу	102 370,4	110 579,4	132 175,1	139 802,0	163 883,0
в том числе из средств:					
государственного бюджета	55 693,5	59 952,9	66 308,2	72 557,7	81 314,7
специальных средств бюджетных организаций	3 294,3	4 486,4	5 329,1	6 060,1	6 967,0
профсоюзного бюджета	163,2	136,9	178,8	196,8	208,8
предприятий реального сектора экономики	16 914,0	16 533,8	26 659,5	25 569,6	37 583,4
социального фонда	26 305,4	29 469,4	33 699,5	35 417,8	37 809,1
Расходы на образование	24 134,0	24 348,7	26 365,3	32 057,8	43 826,5
в том числе из средств:					
государственного бюджета	20 400,8	20 975,5	22 164,8	25 767,0	31 371,9
специальных средств бюджетных организаций	2 525,1	3 114,1	3 750,7	4 228,0	4 927,5
предприятий реального сектора экономики	1 208,1	259,1	449,8	2 062,8	7 527,1
Расходы на отдых, культуру и религию	3 373,1	3 353,8	3 881,6	4 256,6	8 541,8
в том числе из средств:					
государственного бюджета	2 460,6	2 744,2	3 105,3	3 399,7	5 609,1
специальных средств бюджетных организаций	143,8	176,2	213,5	283,5	313,6
профсоюзного бюджета	96,8	105,9	140,1	152,3	159,4
предприятий реального сектора экономики	671,9	327,5	422,7	421,1	2 459,7
Расходы на здравоохранение	13 221,7	14 383,3	15 306,4	15 660,0	16 455,8
в том числе из средств:					
государственного бюджета	11 087,3	11 236,8	11 666,0	11 889,6	12 292,8
специальных средств бюджетных организаций	557,9	1 082,2	1 254,9	1 383,9	1 613,6
предприятий реального сектора экономики	214,5	499,9	454,9	430,3	422,9
социального фонда	1 362,0	1 564,4	1 930,6	1 956,2	2 126,5
Расходы на социальную защиту	42 899,6	48 761,8	55 544,3	58 593,5	61 124,1
в том числе из средств:					
государственного бюджета	17 488,3	20 354,8	23 320,3	24 799,7	24 997,6
специальных средств бюджетных организаций	10,2	34,5	13,2	42,0	12,0
профсоюзного бюджета	66,4	31,0	38,7	44,5	49,4
предприятий реального сектора экономики	391,3	436,5	403,2	245,7	382,5
социального фонда	24 943,4	27 905,0	31 768,9	33 461,6	35 682,6
Расходы на жилищные и коммунальные услуги	18 742,1	19 731,8	31 077,4	29 234,1	33 934,8
в том числе из средств:					
государственного бюджета	4 256,6	4 641,6	6 051,8	6 701,7	7 043,3
специальных средств бюджетных организаций	57,3	79,3	96,9	122,7	100,3
предприятий реального сектора экономики	14 428,2	15 010,9	24 928,7	22 409,7	26 791,2

¹ Включая инвестиции в основной капитал

**Таблица X.г: Расходы в социально-культурную сферу из
государственного бюджета и специальных средств бюджетных
организаций**

(млн. сомов)

	2012	2013	2014	2015	2016
Расходы	58 987,8	64 439,2	71 637,4	78 617,8	88 281,7
Расходы на образование	22 925,9	24 089,7	25 915,4	29 994,9	36 299,3
из них:					
дошкольное и среднее образование					
общеобразовательные программы	15 385,9	15 674,2	16 234,6	18 848,6	22 812,9
среднее образование- начальное и среднее					
профессиональное образование	1 092,3	1 049,5	1 104,5	1 126,1	1 172,2
продолженное среднее техническое образование	631,5	705,1	712,3	744,0	747,8
высшее образование	2 745,7	3 077,9	3 412,3	3 854,2	4 395,4
Расходы на отдых, культуру и религию	2 604,4	2 920,4	3 318,9	3 683,2	5 922,6
из них:					
услуги по организации отдыха и занятий спортом	481,1	576,6	747,6	696,3	1 042,6
услуги в области культуры	1 088,2	1 233,4	1 299,7	1 400,0	1 580,3
услуги, связанные с радио- и телевизионным вещанием и издательским делом	663,8	730,3	786,7	987,9	1 017,1
Расходы на здравоохранение	11 645,2	12 319,0	12 920,9	13 273,6	13 906,5
из них:					
амбулаторные и клинические услуги	9 277,4	10 256,2	10 443,9	11 203,1	11 157,4
услуги в области здравоохранения	865,9	831,2	908,1	475,9	1 003,3
Расходы на социальную защиту	17 498,4	20 389,3	23 333,6	24 841,7	25 009,6
из них:					
заболевания и нетрудоспособность	336,6	385,4	446,9	467,8	538,5
старость	10 737,5	13 050,3	15 648,6	16 479,4	16 229,6
семья и дети	3 371,4	4 318,3	4 429,2	5 031,7	5 538,1
безработица	137,4	144,9	180,2	186,9	91,6
услуги социальной защиты, оказываемые не через учреждения интернатского типа	2 014,0	1 951,9	2 026,6	2 041,4	1 898,6
Расходы на жилищные и коммунальные услуги	4 313,9	4 720,8	6 148,6	6 824,4	7 143,7
в том числе:					
жилищные и коммунальные услуги	3 165,6	3 643,3	4 332,9	4 704,7	5 577,9
водоснабжение и освещение улиц	19,2	33,0	40,0	53,8	109,4
жилищные и коммунальные услуги, не отнесенные к другим категориям	1 129,1	1 044,5	1 775,7	2 065,9	1 456,4

Приложение 2

Краткие методологические пояснения

Население: Основным источником данных является всеобщая перепись населения (1 раз в 10 лет), который дополняется административными записями, получаемыми от органов МВД и Минюста. Разрабатываются показатели по естественному движению населения ежемесячно, по миграции - 2 раза в год, по полному кругу показателей - раз в год: по миграции - к февралю, по причинам смерти населения на основе медицинских свидетельств о смерти - к апрелю, по общей численности населения - к марту.

Обследования домашних хозяйств, проведенные по Проекту “Мониторинг бедности” состоит из семейного вопросника и вопросника для местного сообщества (или Населенного Пункта). Уровень данных состоит из: демографической информации по составу семьи, жилью и инфраструктуре, объем потребления в семье, в том числе самостоятельного производства, экономическая деятельность в сельскохозяйственной и не сельскохозяйственной сфере. В отношении каждого члена семьи, собираются данные по состоянию здоровья, образования, миграции и трудовой статус. Данные по местному сообществу включают в себя данные о ценах и ключевых характеристиках населения в данном населенном пункте, вместе с информацией о наличии социальных услуг и инфраструктур.

Обследование домашних хозяйств является единственным национальным обследованием на основе статистической вероятности. (Обследование семейного бюджета, стандартное обследование уровня доходов и расходов для всех республик бывшего СССР использует выборку на основе территориально-отраслевого метода, и его результаты не могут быть применены по отношению ко всему населению страны). При этом небольшой объем опрашиваемых групп населения (2700 семей в 1997 г.), отобранный с использованием метода пропорционального отбора обследуемой группы, позволяет разбить данные по городскому и сельскому населению, по северным и южным регионам. Однако метод пропорционального отбора обследуемых групп не позволяет получать информацию в разрезе регионов, т.к. в регионах с малой численностью населения выборочная совокупность оказывается недостаточной для обеспечения репрезентативности результатов обследования. В связи с этим, сделаны разработки новой структуры опроса таким образом, чтобы обеспечивать репрезентативность результатов обследования и проводить анализ на уровне областей.

Социально-экономические индикаторы уровня жизни выражаются через средние величины (как по объему, так и в расчете на душу населения), коэффициенты дифференциации населения по уровню доходов (коэффициент Джини, квинтильные, децильные группы и т.п.), уровень бедности. Расчет социально-экономических индикаторов производится в соответствии с общими требованиями по формированию макроэкономических показателей, которые могут быть определены в стоимостном и натуральном выражении.

Уровень бедности. Источниками данных показателей бедности являются результаты выборочных обследований домашних хозяйств. В качестве официального метода измерения бедности в республике используется метод оценки по потребительским расходам домохозяйств. При использовании методики определения благосостояния человека по потребительским расходам учитываются следующие данные:

- ◆ *Расходы на продукты питания* - расходы населения на приобретаемые продукты питания, продукты питания, потребляемые вне дома. В эти расходы включается также стоимость продуктов собственного производства и полученных в подарок.
- ◆ *Приобретаемые продукты питания* - стоимость потребленных продуктов питания, купленных в отчетный период или ранее.
- ◆ *Продукты питания, потребляемые вне дома* - расходы на продукты питания, приобретаемые и потребляемые вне дома в течение обследуемого периода времени.
- ◆ *Продукты собственного производства* - оценка стоимости продуктов питания, произведенных домохозяйством для собственного потребления.
- ◆ *Непродовольственные товары и услуги* - расходы на приобретение одежды, обуви, белья, тканей, мыломоющих средств и предметов личной гигиены, галантереи, предметов домашнего обихода, предметов для отдыха, занятий, увлечений, строительных материалов и сантехники, ремонт дома, услуги прачечных, бань и саун, парикмахерских, оплата транспорта, услуг здравоохранения, образования и жилищно-коммунальных услуг.

- ♦ *Товары длительного пользования* – учет условной стоимости пользования этими товарами (амортизация).

Уровень бедности определяется по следующей формуле:

$$H = \frac{q}{n},$$

H – доля бедного населения

q – численность бедного населения

n – общая численность населения

Показатель распространенности крайней бедности определяется как доля населения, у которого объем расходов, меньше крайней черты бедности

Индекс глубины бедности (дефицит дохода, или дефицит потребления) измеряет в процентах расстояние между чертой бедности и фактическим уровнем потребления бедных слоев населения и показывает те затраты, которые необходимы, чтобы вывести каждое домашнее хозяйство до уровня черты бедности.

Показатель глубины бедности, или индекс разрыва бедности, можно рассчитать следующим образом:

$$PG = \frac{1}{n} \sum_{i=1}^q \left(1 - \frac{y_i}{z}\right),$$

где,

y_i – объем потребления бедных слоев населения

z - черта бедности

n – численность населения

Острота бедности определяется показателем *Фостера-Грира-Торбекке* (P_2), которая отражает средневзвешенное отклонение доходов бедных слоев населения от величины черты бедности.

Расчет значения *показателя остроты бедности* осуществляется путем оценки совокупной бедности значения глубины бедности у бедных, которые взвешиваются сами на себя (возводятся в квадрат). Оценка остроты бедности выражается следующей формулой:

$$P_2 = \frac{1}{n} \sum_{i=1}^q \left(1 - \frac{y_i}{z}\right)^2$$

Основные понятия и мета-данные индикаторов индекса детской бедности

I. Материальная детская бедность

Уровень детской бедности - дети в возрасте 0-17 лет, проживающие в домохозяйствах со среднедушевыми потребительскими расходами ниже черты бедности, в процентах к общей численности детей соответствующего возраста.

Уровень крайней детской бедности - дети в возрасте 0-17 лет, проживающие в домохозяйствах со среднедушевыми потребительскими расходами ниже крайней черты бедности, в процентах к общей численности детей соответствующего возраста.

Глубина детской бедности – показатель глубины бедности отражает разницу между чертой бедности и уровнем соответствующего показателя благосостояния бедных детей.

Доля детей с недостаточным весом в возрасте 1-6 лет - дети, для которых соотношение веса к росту более чем на 2 стандартных отклонения ниже стандарта для их возраста, классифицируются как недоедающие.

II. Состояние и профилактика здоровья детей

Доля детей, родившихся с отставанием массы тела (менее 2,5 кг.), процентов

Согласно Международной статистической классификации болезней и причин смерти 10-го пересмотра ВОЗ (МКБ-10), масса тела при рождении – масса тела плода или новорожденного, зарегистрированная сразу после рождения (выражается в граммах). В статистических разработках принята группировка по массе тела при рождении с использованием интервалов в 500 граммов. К данной массе тела отнесена масса тела менее 2500г (500 - 2499 грамм).

Заболеваемость детей туберкулезом (0-14 лет), на 100000 населения. Рассчитывается отношением числа больных детей в возрасте 0-14 лет с диагнозом «туберкулез», установленным впервые, к среднегодовой численности детей в возрасте 0-14 лет.

Заболеваемость беременных женщин анемией, процентов. Рассчитывается отношением числа беременных женщин, страдающих анемией к общему числу беременных женщин, которые в отчетном году закончили беременность (родами в срок, абортами (самопроизвольными – и по медицинским показаниями) и преждевременными родами) и умноженное на 100.

Доля детей, прошедших иммунизацию против кори, процентов. Рассчитывается отношением числа детей привитых против кори в возрасте до 1 года (исполнилось 1 год 11 месяцев 29 дней) к целевой группе детей этого возраста (целевая группа – это количество лиц определенного возраста, подлежащих иммунизации согласно Национального календаря профилактических прививок Кыргызской Республики, утвержденного приказом Минздрава КР №457 от 26.10.2005г.)

Доля детей, прошедших иммунизацию против туберкулеза, процентов. Рассчитывается отношением числа детей привитых против туберкулеза в возраст до 1 года (исполнилось ровно 11 месяцев 29 дней) к целевой группе детей этого возраста (целевая группа – это количество лиц определенного возраста, подлежащих иммунизации согласно Национального календаря профилактических прививок Кыргызской Республики, утвержденного приказом Минздрава КР №457 от 26.10.2005г.)

III. Коэффициенты смертности

Младенческая смертность - смертность детей в возрасте до 1 года (0 лет). Коэффициент младенческой смертности выражается в промилле (на 1000) и рассчитывается отношением числа умерших в возрасте до 1 года к числу родившихся живыми.

Перинатальная смертность - смертность жизнеспособных плодов и новорожденных детей в перинатальном периоде. Перинатальный период начинается с 22-й полной недели (154-го дня) внутриутробной жизни плода (в это время в норме масса тела плода составляет 500 г) и заканчивается спустя 7 полных дней после рождения. Коэффициент перинатальной смертности вычисляется как частное от деления суммы мертворожденных и умерших на первой неделе жизни на сумму родившихся живыми и мертвыми в данном году.

Ожидаемая продолжительность жизни для лиц, достигших определенного возраста (x), представляет собой среднее число лет, которое предстояло бы прожить достигшим данного возраста при сохранении в каждом следующем возрасте современного уровня смертности.

Детская смертность – смертность детей в возрасте до 5-ти лет (0-4 года). Коэффициент детской смертности рассчитывается отношением числа умерших до 5-ти лет к числу родившихся живыми и выражается в промилле (на 1000).

Материнская смертность – смертность женщин от осложнений беременности, родов и послеродового периода. В соответствии с рекомендациями ВОЗ, материнская смерть определяется как смерть женщины, наступившая в период беременности или в течение 42 дней после ее окончания, независимо от продолжительности и локализации беременности, от какой-либо причины, связанной с беременностью или отягощенной ею, или ее ведением, но не от несчастного случая или случайно возникшей причины. Рассчитывается отношением числа женщин, умерших от осложнений беременности, родов и послеродового периода к числу родившихся живыми и выражается киломилле (т.е. на 100 000).

IV. Образование и дошкольное воспитание детей

Доля детей (4 класс) получивших положительные оценки по тесту "математика", процентов. Показатель рассчитывается отношением числа детей, имевших по результатам тестирования базовые и выше знания, к числу протестированных детей.

Доля детей (4 класс) получивших положительные оценки по тесту "грамотность", процентов. Показатель рассчитывается отношением числа детей, имевших по результатам тестирования базовые и выше знания, к числу протестированных детей.

Доля детей, охваченных дошкольным образованием, процентов. Коэффициент охвата дошкольным образованием определяется отношением численности детей, посещающих дошкольные учреждения к численности детей в возрасте 1-6 лет по данным демографической статистики, скорректированный на численность детей в возрасте 6 лет, обучающихся в школе.

Доля детей (нетто-коэффициент), охваченных начальным образованием (1-4 классы), процентов. Рассчитывается отношением числа детей в официальной возрастной группе, обучающихся в 1-4 классах к общему числу детей соответствующей возрастной группы (7-10 лет) по данным демографической статистики.

Доля детей (нетто-коэффициент), охваченных средним образованием (5-11 классы), процентов. Рассчитывается отношением числа детей в официальной возрастной группе, обучающихся в 5-11 классах к общему числу детей соответствующей возрастной группы (11- 17 лет) по данным демографической статистики.

V. Условия и качество жизни

Доля населения, не имеющего доступа к услугам здравоохранения, процентов. Рассчитывается отношением численности населения, нуждавшегося в услугах здравоохранения, но не воспользовавшихся ими по следующим причинам: отказали в услугах, дорого оплачивать услуги, не смогли добраться до медучреждения по причине расстояния, к общей численности населения.

Доля населения, не имеющего доступа к чистой питьевой воде, процентов. Рассчитывается отношением численности населения, использующего питьевую воду из открытых источников водоснабжения к общей численности населения.

Доля населения, не имеющего доступа к адекватным санитарно-гигиеническим условиям, процентов. Рассчитывается отношением численности населения, не имеющего доступа к системе канализации (централизованные и индивидуальные системы стоков) к общей численности населения.

VI. Детские риски

Доля несовершеннолетних детей, совершивших преступления в общей численности совершивших преступления, процентов. Число выявленных лиц совершивших преступления, которым ко времени совершения преступления исполнилось 14, но не исполнилось 18 лет и официально взятые на учет органами внутренних дел лица, на которых заведены уголовные дела. Уровень преступной активности социальной группы определяется по удельным весам определенной социальной группы лиц, совершивших преступление, к той же социально-демографической группе среди всего населения.

Доля детей, рожденных женщинами в раннем возрасте (до 18 лет), процентов, рассчитывается отношением числа детей, рожденных матерями в возрасте до 18 лет к числу родившихся живыми.

Смертность детей и подростков в возрасте 15-24 года от самоубийств, на 100000 населения соответствующего возраста – отношение случаев суицида в возрасте 15-24 лет к численности населения данной возрастной группы.

Взято на учет ВИЧ инфицированных дети в возрасте 0-17 лет с диагнозом, установленным впервые в жизни, на 100000 населения соответствующего возраста. Рассчитывается отношением числа выявленных ВИЧ инфицированных детей в возрасте 0-17 лет на среднегодовую численность постоянного населения соответствующего возраста.

Численность выявленных детей оставшихся без попечения родителей (0-17лет), на 100000 населения. Дети оставшихся без попечения родителей – дети, находящиеся в домах ребенка, детских домах, интернатах и школах, включая дома для детей с ограниченными возможностями, детские дома семейного типа, "SOS – деревни". Определяется отношением числа детей, оставшихся без попечения родителей в возрасте 0-17 лет к общему числу детей в возрасте 0-17 лет по данным демографической статистики.

Жизненный уровень населения определяется масштабом возможного потребления материальных благ и услуг в рамках располагаемого среднедушевого денежного дохода, оцениваемого статистическими методами на базе использования данных интегрированного выборочного обследования 5016 домашних хозяйств, проводимых на постоянной основе (ежеквартально).

Совокупный доход домашнего хозяйства – включает в себя все виды денежных доходов, а также стоимость натуральных поступлений, полученных из личного подсобного хозяйства, коллективного садоводства и огородничества фермерских хозяйств, и использованных на личное (домашнее) потребление. Продукция от личного подсобного хозяйства учитывается за вычетом материальных затрат на ее производство.

Денежные доходы домашних хозяйств – представляют собой сумму денежных средств, полученных членами домашних хозяйств от трудовой деятельности, пенсий, стипендий, пособий, компенсационных и других дополнительных выплат, процентов, дивидендов, ренты и других доходов от собственности, средств от продажи продукции личного подсобного хозяйства и прочих денежных поступлений.

Денежные расходы домашних хозяйств - включают денежные расходы на потребление, подоходный налог, взносы по всем видам страхования, расходы на подарки и помощь родственникам и знакомым, расходы на покупку ценных бумаг, валюты и другие расходы. Денежные расходы на потребление: расходы на приобретение потребительских товаров и услуг, а также потребление товаров и услуг в натуральной форме: произведенных для себя (сельскохозяйственная продукция личных подсобных хозяйств) и полученных в качестве оплаты труда.

Потребительские расходы домашних хозяйств – включают денежные расходы на приобретение потребительских товаров и услуг, а также потребление товаров и услуг в натуральной форме: произведенных для себя (сельскохозяйственная продукция личных подсобных хозяйств) и полученных в качестве оплаты труда.

Коэффициенты дифференциации доходов населения показывают размер превышения доходов высокодоходных групп по сравнению с низкодоходными группами населения и выражаются в виде коэффициента фондов, децильного коэффициента дифференциации, квинтильного коэффициента дифференциации, тертильного коэффициента дифференциации.

Коэффициент фондов показывает соотношение между средними значениями доходов сравниваемых групп населения или их долями в общем объеме доходов.

Квинтильный коэффициент дифференциации характеризует отношение уровней доходов, каждой пятой доли совокупности в разных концах ряда распределения населения по уровню среднедушевых доходов.

Коэффициент концентрации доходов (Индекс Джини) характеризует степень отклонения фактического объема распределения доходов населения от линии равномерного распределения.

Расчет коэффициента Джини выражается следующей формулой:

$$G = \frac{N+1}{N-1} - \frac{2}{\mu} \frac{\sum_i r_i w_i}{N(N-1)}$$

где,

r_i - категория каждого индивидуума от самой богатой (1) до самой бедной (N).

w_i – вес каждого индивидуума

μ – средний показатель благосостояния

Кривая Лоренца отражает графически функцию распределения денежных доходов отдельных групп населения от всей суммы доходов. Равномерное распределение доходов даст прямую линию по диагонали. При неравномерном распределении эта кривая имеет значительный прогиб вправо вниз.

Среднедушевая суточная калорийность питания по химическому составу характеризует состав пищевых веществ в потребленных продуктах питания на одного члена домашнего хозяйства.

Расчет показателей потребления продуктов на душу населения ведется с применением натуральных и условно-натуральных единиц, используемых для пересчета продуктов питания в первичный продукт.

При соотношении фактического уровня потребления с научно-обоснованными, изучается не только количество потребленных продуктов, но и рациональная структура, показатели калорийности и питательности суточного рациона питания.

Метод Z-СКОР, основан на анализе соотношения веса и роста. Дети, для которых это соотношение более чем на два стандартных отклонения ниже стандарта веса для их высоты, классифицируются как недоедающие.

Показатель массы тела (ПМТ) для взрослых представляет собой частное от деления массы тела (в кг) на квадрат роста (m^2). По рекомендации специалистов ВОЗ используется 4 диапазона значений ПМТ. ПМТ менее 18,5 – означает хроническая энергетическая недостаточность, 18,5 – 25,0 – нормальный вес, 25,0 – 30,0 – избыток веса, свыше 30,0 – ожирение.

Прожиточный минимум – представляет собой стоимостную оценку минимального набора материальных благ и услуг, равных по величине стоимости минимальной потребительской корзины, необходимых для обеспечения жизнедеятельности человека и сохранения его здоровья, а также суммы обязательных платежей и сборов (взносов). Разработка ПМ основывается на единой методологии для республики в целом и ее отдельных регионов. Прожиточный минимум пересчитывается с учетом индекса потребительских цен ежемесячно. Информация представляется ежемесячно, не позднее двух недель после отчетного периода.

Здравоохранение: Данные разрабатываются по регионам и половозрастным группам и представляются с годовой периодичностью Минздравом. Отчет публикуется через 4 месяца после отчетного периода. По инфекционным заболеваниям отчет представляется ежемесячно. Публикация по инфекционным заболеваниям осуществляется на 10-й день после отчетного периода.

Образование: Данные разрабатываются на основе ежегодных отчетов Министерства образования, науки и молодежной политики по общеобразовательным школам (2104) и Нацстаткома, высшим профессиональным учебным заведениям (49) и средним профессиональным учебным заведениям (75), представляемых через два месяца после отчетного периода. Публикуются в ноябре. По дошкольным учреждениям данные собираются ежегодно от 440 объектов в апреле и публикуются в июне.

Моральная статистика: Готовятся по регионам и половозрастным группам на основе данных, ежемесячно представляемых МВД, и публикуются на 6-й день после отчетного периода.

Экология: Данные по природным ресурсам готовятся ежегодно, включая использование и охрану водных ресурсов от Министерства сельского и водного хозяйства на 4-5-й месяц после отчетного периода; состояние и охрану атмосферного воздуха от промышленных предприятий, организаций и учреждений, имеющих стационарные источники загрязнения атмосферного воздуха; использование и охрану лесных ресурсов и заповедных территорий от лесхозов, заповедников и природных национальных парков. Данные публикуются в мае.

Публикации, издаваемые Нацстаткомом Кыргызской Республики в 2018 году

	Периодичность	Сроки издания
<i>Комплексные статистические издания</i>		
Публикация «О социально-экономическом положении Кыргызской Республики»	ежемесячная	до 18 числа, квартальная - до 20 числа после отчетного месяца
Статистический бюллетень «Кыргызская Республика и регионы»	квартальная	3 декада месяца после отчетного квартала
Краткий статистический справочник «Кыргызстан»	ежегодная	апрель
Сборник «Кыргызстан в цифрах»	ежегодная	июнь
Публикация «Социальные тенденции Кыргызской Республики 2013-2017»	ежегодная	декабрь
Статистический ежегодник Кыргызской Республики	ежегодная	декабрь
Публикация «Малое и среднее предпринимательство в Кыргызской Республике 2013-2017»	ежегодная	сентябрь
<i>Статистика национальных счетов</i>		
Сборник «Национальные счета Кыргызской Республики 2013-2017»	ежегодная	декабрь
Сборник «Межотраслевой баланс производства и использования товаров и услуг Кыргызской Республики за 2017г. (Затраты-Выпуск)»	ежегодная	март
<i>Статистика финансов</i>		
Сборник «Деятельность предприятий с иностранными инвестициями в Кыргызской Республике 2013-2017»	ежегодная	сентябрь
Статистический бюллетень «Формирование прибыли предприятий реального сектора экономики»	ежегодная квартальная	25 июня 70 день после отчетного периода
Статистический бюллетень «Состояние взаимной задолженности предприятий реального сектора экономики»	ежегодная квартальная	25 июня 70 день после отчетного периода
Статистический бюллетень «Запасы товарно-материальных ценностей предприятий реального сектора экономики»	ежегодная квартальная	25 июня 70 день после отчетного периода
Статистический бюллетень «Основные показатели деятельности предприятий финансового сектора экономики»	ежегодная квартальная	22 апреля 50 день после отчетного периода
Сборник «Финансы предприятий Кыргызской Республики 2013-2017»	ежегодная	сентябрь
<i>Статистика промышленности</i>		
Статистический бюллетень «Основные экономические показатели по промышленности»	ежемесячная	до 15 числа после отчетного периода
Статистический бюллетень «Основные экономические показатели развития промышленности Кыргызской Республики в 2017г. (по форме СО)»	ежегодная	июль
Сборник «Промышленность Кыргызской Республики 2013-2017»	ежегодная	ноябрь
Статистический бюллетень «Производство важнейших видов продукции в натуральном выражении»	ежегодная	июль
<i>Статистика строительства и инвестиций</i>		
Статистический бюллетень «Основные показатели инвестиционной и строительной деятельности»	квартальная	до 15 числа после отчетного периода
Статистический бюллетень «Основные показатели инвестиционной и строительной деятельности по территории»	квартальная	до 15 числа после отчетного периода
Статистический бюллетень «Основные итоги разработки годовых отчетов по инвестициям и строительству»	ежегодная	сентябрь
Сборник «Инвестиции в Кыргызской Республике 2013-2017»	ежегодная	сентябрь

	Периодичность	Сроки издания
Статистика сельского хозяйства		
Статистический бюллетень «Производство основных видов продуктов животноводства по территории КР»	месячная	на 9-й день после отчетного периода
Статистический бюллетень «Сводка о ходе уборки урожая сельскохозяйственных культур, сев озимых, вспашка зяби»	с 1 июля до конца года	на 9-й день после отчетного периода
Статистический бюллетень «О сборе урожая сельскохозяйственных культур в 2017г.»	годовая	январь
Статистический бюллетень «Посевные площади сельскохозяйственных культур под урожай 2017г.»	годовая	июль
Сборник «Сельское хозяйство Кыргызской Республики 2013-2017»	годовая	ноябрь
Статистический бюллетень «Отчет о производстве кормов»	годовая	декабрь
Статистический бюллетень «Итоги учета скота и домашней птицы на начало 2017 года»	годовая	март
Статистика потребительского рынка и услуг		
Статистический бюллетень «Основные показатели торговли и услуг»	месячная	до 20 числа после отчетного периода
Сборник «Потребительский рынок Кыргызской Республики 2013-2017»	годовая	сентябрь
Сборник «Туризм в Кыргызстане»	годовая	июль
Сборник «Информационно-коммуникационные технологии в Кыргызской Республике»	годовая	октябрь
Статистика цен		
Статистический бюллетень «Индексы потребительских цен на товары и услуги по Кыргызской Республике»	месячная	на 12 день после отчетного периода
Сборник «Цены в Кыргызской Республике»	годовая квартальная	март на 45 день после отчетного периода
Статистический бюллетень «Цены производителей на основные виды промышленной продукции в отдельных странах СНГ»	квартальная	на 30 день после отчетного периода
Статистика труда и занятости		
Статистический бюллетень «Итоги годовых отчетов по численности работников и заработной плате»	годовая	сентябрь
«Занятость и безработица»	годовая	октябрь
Итоги интегрированного обследования бюджетов домашних хозяйств и рабочей силы в 2017г.		
Статистика выборочных обследований		
Информационный бюллетень Кыргызской Республики по продовольственной безопасности и бедности	квартальная	на 50 день после отчетного периода
Сборник «Уровень жизни населения Кыргызской Республики 2013-2017»	годовая	ноябрь
Статистика внешнеэкономической деятельности		
Сборник «Внешняя торговля Кыргызской Республики 2013-2017»	годовая	октябрь
Демографическая статистика		
Сборник «Демографический ежегодник Кыргызской Республики 2013-2017»	годовая	сентябрь
Социальная статистика		
Сборник «Женщины и мужчины Кыргызской Республики»	годовая	ноябрь
Статистика окружающей среды		
Статистический бюллетень «Окружающая среда»	годовая	август
Сборник «Окружающая среда в Кыргызской Республике»	годовая	октябрь

УРОВЕНЬ ЖИЗНИ НАСЕЛЕНИЯ КЫРГЫЗСКОЙ РЕСПУБЛИКИ 2012 – 2016

Годовая публикация

*Ответственный за выпуск:
Самохлеб Г.Я.*

Тел: (+ 996 312) 324691
324655

Подписано в печать: ноябрь 2017г.
Формат А4 60х84 1/8
Печать офсетная
Тираж 120 экз.

Объем 23 п.л.
Заказ №

*Отдел полиграфических работ и издания
ГВЦ Нацстаткома
Кыргызской Республики*