



**НАЦИОНАЛЬНЫЙ СТАТИСТИЧЕСКИЙ КОМИТЕТ  
КЫРГЫЗСКОЙ РЕСПУБЛИКИ**

***УРОВЕНЬ ЖИЗНИ НАСЕЛЕНИЯ  
КЫРГЫЗСКОЙ РЕСПУБЛИКИ***

**2005-2009**

**Годовая публикация**

**Бишкек 2010**

**Национальный статистический комитет  
Кыргызской Республики**

---

**Уровень жизни населения  
Кыргызской Республики  
2005-2009**

**Годовая публикация**

---

**Бишкек  
2010**

## ***Уровень жизни населения Кыргызской Республики 2005-2009***

Редакционно-издательский совет:

- Председатель - О. Абдыкалыков  
Члены: - Д. Байжуманов  
          - Н. Тулегабылов  
          - А. Осмоналиев  
          - А. Ким  
          - К. Койчуманова  
          - Р. Плесовских  
          - Ч. Турдубаева

Для информации, связанной с этой публикацией, обращайтесь:

по адресу: г.Бишкек, ул. Фрунзе, 374,  
телефон: 996 (312) 32-46-55;  
факс: 32-46-44, 32-56-04; интернет: [www.stat.kg](http://www.stat.kg)  
e-mail: [nsc\\_mail@stat.kg](mailto:nsc_mail@stat.kg)

Национальный статистический комитет Кыргызской Республики  
Отдел выборочных обследований

***Уровень жизни населения Кыргызской Республики 2005-2009*** содержит анализ сложившихся тенденций в развитии социальной сферы за этот период. В приложениях приведены подробные статистические данные, методологические пояснения к ним и перечень публикаций Нацстаткома на 2010г. По ряду показателей за предыдущий год данные уточнены. Издается ежегодно.

Публикация подготовлена Отделом выборочных обследований Нацстаткома при участии отраслевых отделов.

Тираж: 160 экз.

Публикация имеется также на магнитных носителях.

При использовании статистических данных в средствах массовой информации и научных трудах, распространении в информационных сетях, на бумажных, магнитных и иных носителях пользователи обязаны ссылаться на их источник (ст. 17 Закона о государственной статистике).

### **Условные знаки:**

- явление отсутствует;
- ... данных не имеется;
- 0,0 незначительная величина.

Незначительные расхождения итога от суммы слагаемых объясняются округлением данных.

## ***Другие основные публикации Национального статистического комитета***

### ***«Кыргызстан в цифрах»***

В кратком статистическом сборнике публикуются основные показатели, характеризующие социально-экономическое положение страны в 2009г. в сравнении с предыдущими годами. Представлена информация о населении, его занятости и уровне жизни, проблемах социальной сферы, а также положение в отдельных отраслях экономики. Сборник подготовлен на основе данных, полученных от предприятий, организаций, населения путем проведения переписей, выборочных обследований и других форм статистического наблюдения, данных министерств и ведомств Кыргызской Республики. Тираж 280 экз.

### ***«Социально-экономическое положение Кыргызской Республики»***

Содержит анализ положения экономики и социальной сферы страны на основе ежемесячных оперативных данных, включая реальный, государственный, внешний и социальный секторы. Тираж: 90 экз.

### ***«Статистический ежегодник Кыргызской Республики 2005-2009»***

Содержит подробную информацию, основанную на уточненных данных, как в целом по республике, так и по ее регионам. Представлены данные о социальной сфере, науке и инновациях, информационно-коммуникационным технологиям, ценах и тарифах. Помещена информация о системе национальных счетов, хозяйствующих субъектах республики, малом и среднем предпринимательстве, инвестициях. Освещено положение в отдельных отраслях экономики. Внешнеэкономическая деятельность представлена данными о платежном балансе республики и ее внешней торговле.

### ***«Социальные тенденции Кыргызской Республики»***

Аналитическое издание, наиболее полно отражающее явления и процессы, происходящие в социальной сфере республики за ряд лет. В издание включено более 70 графиков и около 100 таблиц, дополненных пояснительным текстом к ним. Приведенные данные рассчитаны в соответствии с международной методологией. Тираж 300 экз.

### ***«Национальные счета Кыргызской Республики 2005-2009»***

В ежегодном сборнике излагаются принципы построения и взаимосвязь показателей системы национальных счетов, основные структуры и их отдельные компоненты, дана система счетов, содержащая обобщенные данные о производстве, образовании, распределении и использовании валового внутреннего продукта республики. Тираж 70 экз.

### ***«Демографический ежегодник Кыргызской Республики 2005-2009»***

Содержит данные об административно-территориальном устройстве, изменении численности, половозрастном и национальном составе населения, его размещении по территории Кыргызской Республики, о рождаемости и смертности, брачности и разводимости, миграции и т.д. Тираж 300 экз.

### ***«Промышленность Кыргызской Республики 2005-2009»***

В сборнике публикуются основные показатели, характеризующие развитие промышленности в целом по республике в 2009г. в сравнении с рядом предшествующих лет. Приведены данные о производстве отдельных видов продукции и территории. Тираж 140 экз.

### ***«Сельское хозяйство Кыргызской Республики 2005-2009»***

Содержит анализ тенденций, сложившихся в сельском хозяйстве за указанный период. Приведены данные о производстве и реализации сельскохозяйственной продукции по республике и территории. Тираж 50 экз.

### ***«Инвестиции в Кыргызской Республике 2005-2009»***

Представлены статистические данные по инвестиционной и строительной деятельности в республике за 2009г.. в сравнении предыдущими годами. Тираж 100 экз.

### ***«Потребительский рынок Кыргызской Республики 2005-2009»***

В сборнике представлены статистические данные о состоянии внутренней торговли Кыргызской Республики и ее регионов, а также методологические пояснения к ним. Тираж 50 экз.

### ***«Индексы цен Кыргызской Республики»***

Содержит данные об уровне и индексах цен (тарифов) на потребительские товары и услуги, продукцию производства за 2007-2009 годы, а также международные сравнения по отдельным странам Содружества. Тираж 50 экз.

### ***«Информационно-коммуникационные технологии Кыргызской Республики 2005-2009»***

Содержит анализ состояния и использования информационно-коммуникационных технологий юридическими лицами в республике и по ее регионам. В приложениях приведены подробные данные о состоянии ИКТ по формам собственности и видам экономической деятельности. Тираж 50 экз.

***«Финансы предприятий Кыргызской Республики 2005-2009»***

Содержит краткий анализ финансовых показателей предприятий реального и финансового секторов экономики за 2005-2009гг. В приложениях приведены подробные данные и методологические пояснения к ним. Тираж 120 экз.

***«Внешняя торговля Кыргызской Республики 2005-2009»***

Содержит анализ сложившихся тенденций в развитии внешней торговли за этот период. В приложениях приведены подробные статистические данные и методологические пояснения к ним. Тираж 100 экз.

***«Уровень жизни населения Кыргызской Республики 2005-2009»***

Содержит анализ таких показателей, как бедность, доходы и расходы населения, энергетическая ценность питания, отслеживаемые НСК в соответствии с ежегодно проводимыми обследованиями домохозяйств. Представлены данные о социальном обеспечении населения. В приложениях приведены подробные статистические данные, методологические пояснения к ним. Тираж 160 экз.

***«Занятость и безработица»***

Публикация подготовлена по итогам интегрированного выборочного обследования домашних хозяйств и рабочей силы в 2009г. Содержит данные об экономически активном, занятом и безработном населении с их распределением по территории, полу, уровню образования, виду экономической деятельности, занятиям и др. Тираж 130 экз.

***«Малое и среднее предпринимательство в Кыргызской Республике 2005-2009»***

Представлены статистические данные по основным экономическим показателям деятельности малых и средних предприятий, крестьянских (фермерских) хозяйств и индивидуальных предпринимателей. Тираж 170 экз.

***«Деятельность предприятий с иностранными инвестициями в Кыргызской Республике 2005-2009»***

Представлен краткий анализ и статистические данные по основным экономическим показателям деятельности предприятий с иностранными инвестициями в 2009г. в сравнении с предыдущими годами. Тираж 100 экз.

***«Женщины и мужчины Кыргызской Республики»***

В гендерном аспекте представлены данные о численности и структуре населения, продолжительности жизни, заболеваемости, образовании, занятости по видам экономической деятельности, представительстве в органах управления.

Тираж 50 экз.

***«Туризм в Кыргызстане 2005-2009»***

Представлены данные о занятости в сфере туризма, потоках туристов, услугах отдыха и сети учреждений туризма в республике. Тираж 120 экз.

# Содержание

	<b>стр.</b>
<b>1. Социальное развитие</b>	6
<b>2. Секторный обзор</b>	8
2.1 Демографическая ситуация	8
2.2 Индикаторы уровня жизни населения	12
2.3 Денежные доходы домохозяйств	14
2.4 Денежные расходы домохозяйств	16
2.5 Уровень бедности населения	18
2.6 Уровень детской бедности	25
2.7 Индекс детской бедности	28
2.8 Жилищные условия	31
2.9 Благоустройство жилых помещений	32
2.10 Здравоохранение	35
2.11 Репродуктивное здоровье женщин	36
2.12 Образование	38
2.13 Занятость женщин	39
2.14 Пенсии и пособия	39
<b>Приложения</b>	
<b>Приложение 1: Таблицы</b>	45
I. Население	48
II. Бедность	52
III. Доходы и расходы домашних хозяйств	55
Потребление продуктов питания	84
IV. Жизненный уровень населения, проживающего в высокогорных районах	89
V. Жилищные условия	92
VI. Здравоохранение	105
VII. Занятость женщин	112
VIII. Образование	115
IX. Жилищно-коммунальное хозяйство	118
X. Социальные трансферты и расходы на социально-культурную сферу	120
<b>Приложение 2: Краткие методологические пояснения к данным</b>	122
<b>Приложение 3: Перечень публикаций на 2009г.</b>	128

## 1. Социальное развитие

Общая цель государственной стратегии развития страны – это повышение уровня и качества жизни граждан путем обеспечения устойчивого экономического роста, создания условий для полноценной занятости, получения высоких и устойчивых доходов, доступность широкого спектра социальных услуг, соблюдение высоких стандартов жизни в благоприятной для здоровья окружающей среде.

Одним из главных приоритетов развития общества в Кыргызской Республике остается образование. В последние годы в результате мер, предпринятых по сохранению инфраструктуры и финансовому урегулированию деятельности дошкольных организаций, наблюдается их рост. Численность детей в дошкольных организациях по сравнению с 2005г. увеличилась более чем на треть и в 2009г. составила 76 тысяч. Число дневных общеобразовательных школ возросло на 2,5 процента. Также увеличилось число средних профессиональных учебных заведений на 42 процента за счет открытия новых учебных заведений в регионах республики и столице. Наряду с этим увеличилось и число высших учебных заведений.

Проводимая в республике реформа здравоохранения в рамках Программы государственных гарантий, позволила снизить финансовое бремя для населения и улучшить доступность к услугам здравоохранения.

Важнейшим показателем, характеризующим состояние жизненного уровня населения и рынка труда, является заработная плата. За последние пять лет наибольший рост среднемесячной номинальной заработной платы был отмечен в 2009г., когда по сравнению с предыдущим годом она возросла на 14,6 процента. Размер реальной заработной платы в 2009г. по сравнению с 2005г. увеличился в 1,5 раза, при росте среднемесячной номинальной заработной платы в 2,4 раза.

По итогам интегрированного выборочного обследования бюджетов домашних хозяйств и рабочей силы в 2009г., проводимого на регулярной основе во всех регионах республики, где обследуется 5016 домашних хозяйств, денежные доходы на душу населения в номинальном выражении составили 25195,9 сома в год, что в 2,4 раза выше, чем в 2005г. Доход от трудовой деятельности, как и в предыдущие годы, остается наиболее важным источником в формировании денежных доходов, как в городской, так и в сельской местности (78,1 и 61,0 процента соответственно). Вторым по значимости источником в формировании дохода населения, проживающего в сельской местности, является доход от продажи продукции личного подсобного хозяйства, доля которого составляет почти треть всех доходов сельского жителя. В структуре доходов населения отмечается увеличение доли социальных трансфертов - с 9,2 процента в 2005г. до 9,9 процента - в 2009г.

Наблюдается существенный рост денежных расходов населения - с 1071,5 сома в месяц на душу населения в 2005г. до 2263,7 сома в 2009г. Доля потребительских расходов в структуре денежных расходов в 2009г. составила 87,2 процента, оплата налогов – 5,1 процента, прочие расходы – 7,8 процента.

По данным интегрированного выборочного обследования бюджетов домашних хозяйств, в 2009г. в категории бедных пребывало 31,7 процента населения, из которых 3,1 процента находились в состоянии крайней бедности. Бедность в сельской местности сложилась на уровне 37,1 процента, что на 15,2 процентных пункта выше, чем в городской.

В республике 125,5 тыс. семей, или около 371 тыс. человек являются получателями единого ежемесячного пособия (ЕЕП), а более 63 тыс. человек - получателями социальных пособий, численность которых за последние пять лет выросла почти на 14 процентов.

**Таблица 1: Основные социальные показатели**

	2005	2006	2007	2008	2009
<b>Демографическая ситуация</b>					
Численность населения (на конец года):					
тыс. человек	5 189,2	5 247,6	5 289,2	5 348,3	5 418,3
в процентах к предыдущему году	101,0	101,1	100,8	101,1	101,3
Эмигранты, тыс. человек					
в том числе в Россию	30,7	34,4	54,6	41,3	33,4
в том числе в Россию	24,7	28,1	49,3	37,5	29,4
Коэффициент фертильности	2,5	2,7	2,7	2,8	2,9
Ожидаемая продолжительность жизни при рождении, лет					
оба пола	67,9	67,7	67,9	68,4	69,1
женщины	71,9	72,1	72,3	72,6	73,2
мужчины	64,2	63,5	63,7	64,5	65,2
<b>Жизненный уровень населения</b>					
Коэффициент Джини (по доходам)	0,433	0,446	0,422	0,363	0,371
Кумулятивная доля доходов <sup>1</sup> , в процентах:					
0-20	4,9	5,1	5,2	6,8	6,4
21-40	14,4	15,1	14,9	18,3	17,4
41-60	28,9	30,5	29,6	34,6	33,3
61-80	51,2	54,6	52,2	57,7	56,2
81-100	100	100	100	100	100
Уровень бедности, в процентах					
из них крайне бедные	43,1	39,9	35,0	31,7	31,7
	11,1	9,1	6,6	6,1	3,1
<b>Образование</b>					
Выпуск учащихся и студентов, тыс. человек					
основными школами (9 классов)	102,2	101,2	101,2	97,9	98,9
средними школами (11 классов)	74,3	69,7	69,6	66,5	62,5
средними профессиональными учебными заведениями	8,3	7,7	8,6	10,1	11,6
профессионально-техническими училищами	20,6	20,7	21,7	23,9	27,2
высшими профессиональными учебными заведениями	32,9	30,8	26,4	33,5	38,1
Уровень грамотности (на конец года), в процентах	98,7	98,7	98,7	98,7	99,2
<b>Преступность</b>					
Число зарегистрированных преступлений					
в том числе связанных с наркотиками	33 277	31 392	29 151	29 519	29 715
	2565	2437	1996	1905	1887
Число осужденных	13 385	13 480	12 663	10 666	9 797

<sup>1</sup> Доля среднедушевого денежного дохода домашних хозяйств в общей сумме этих доходов; нарастающим итогом по каждой процентной группе.



## 2. Секторный обзор

### 2.1 Демографическая ситуация

Численность<sup>2</sup> постоянного населения Кыргызской Республики составила на начало 2010г. 5 млн. 418 тыс. человек, наличного – 5 млн. 163 тыс. Более трети населения (35 процентов) проживало в городских поселениях и около двух трети (65 процентов) - в сельских. В стране проживают представители более 100 национальностей, наиболее многочисленные из них кыргызы (71,3 процента), узбеки (14,4 процента), русские (7,5 процента). Численность дунган составляет 1,1 процента, доля остальных национальностей - менее 1 процента, составляющие всего 6,8 процента населения страны.

На изменение численности населения оказывают влияние естественный прирост населения, формирующийся под влиянием изменений рождаемости и смертности населения, и уровень миграции населения. Поскольку миграционный баланс является отрицательной величиной, можно говорить, что прирост численности населения осуществляется только за счет естественного прироста населения. За 2009г. темп прироста численности населения составил 1,3 процента.

Наиболее высокие темпы прироста численности населения в 2009г. отмечались в Баткенской и Джалал-Абадской (по 1,6 процента), Ошской (1,5 процента) областях (за счет высокого естественного прироста), а также в г. Бишкек (1,7 процента - в основном, за счет положительного сальдо по внутренней миграции населения).

Население Кыргызстана в демографическом отношении молодое: в начале 2010г. 32,3 процента общей численности составили дети и подростки, 59,5 процента - лица в трудоспособном возрасте и 8,2 процента - лица старше трудоспособного возраста. Дисбаланс полов отмечается после 35-ти лет, а в возрастах старше 80 лет численность женщин в 2 раза больше мужчин.

Следует отметить, что численность населения трудоспособного возраста продолжает увеличиваться (с 58,6 процента в общей численности населения в конце 2005г. до 59,5 процента - к концу 2009г.).

Снижение рождаемости в 1990-х годах обусловило сокращение численности детей, что, в свою очередь, сказывается на демографическом старении. Согласно классификации ООН, население считается пожилым, если доля людей старше 65 лет в числе жителей превышает 7 процентов. В настоящее время 4,5 процента кыргызстанцев находятся в вышеуказанных возрастах, что позволяет отнести республику к государству с более молодым населением.

Благодаря росту численности лиц трудоспособного возраста, снижается коэффициент демографической нагрузки (отношение непроизводительного населения, т.е. моложе и старше трудоспособного возраста на 1000 населения в трудоспособном возрасте), составивший на конец 2009г. 681 человек. Показатель складывается из нагрузки детьми и подростками (543 человека), и лицами старше трудоспособного возраста (138 человек).

---

<sup>2</sup> Данные о численности населения, его половозрастном составе уточнены по итогам переписи населения и жилищного фонда 2009г. и, согласно сложившейся практике, выполнены ретроспективные пересчеты численности населения за последний межпереписной период (1999-2008гг.).

Необходимость пересчета данных о численности и половозрастном составе населения обусловлена недостаточно полным учетом родившихся и умерших, миграционных перемещений, что отражается на расчетах численности населения в межпереписной период. Так, по итогам переписи населения и жилищного фонда 2009г., данные о численности постоянного населения оказались выше оценочных на 72,2 тыс. человек, или на 1,4 процента. Данные о численности наличного населения по итогам переписи - намного ниже оценочных (на 210,8 тыс. человек), что связано со значительным увеличением числа временно отсутствующего населения (с 51,3 тыс. человек – в 1999г. до 330,3 тыс. человек – в 2009г.), не включаемого в категорию наличного населения.

В 2000-х годах в стране отмечается устойчивый рост рождаемости. Он обусловлен увеличением численности женщин, вступивших в детородный возраст (это девочки, родившиеся на волне всплеска рождаемости середины 1980-х, начала 1990-х годов) и находящихся в самом благоприятном для деторождения возрасте (20-29 лет - на этот возраст приходится более 65 процентов детей, родившихся за год). Так, за последние годы коэффициент фертильности женщин возрос с 2,5 в 2005г. до 2,9 детей - в 2009г. В 2009г. наиболее высокая рождаемость отмечалась в Нарынской и Таласской областях (3,6-3,7 детей в среднем на 1 женщину детородного возраста).

**Таблица 2: Динамика постоянного населения**  
(тысяч человек)

	2005	2006	2007	2008	2009
<b>Численность населения (на конец года) - всего</b>	<b>5 189,2</b>	<b>5 247,6</b>	<b>5 289,2</b>	<b>5 348,3</b>	<b>5 418,3</b>
Городское население	1 796,5	1 804,5	1 810,5	1 823,3	1 846,8
Сельское население	3 392,7	3 443,1	3 478,7	3 525,0	3 571,5
Число родившихся	109,8	120,7	123,3	127,3	135,5
Число умерших от всех причин	36,9	38,6	38,2	37,7	35,9
из них:					
число детей, умерших в возрасте до 1 года	3,3	3,5	3,8	3,5	3,4
Число иммигрантов	3,7	3,4	4,0	3,5	3,8
Число эмигрантов	30,7	34,4	54,6	41,3	33,4

**График 1: Ожидаемая продолжительность жизни при рождении**  
(число лет)

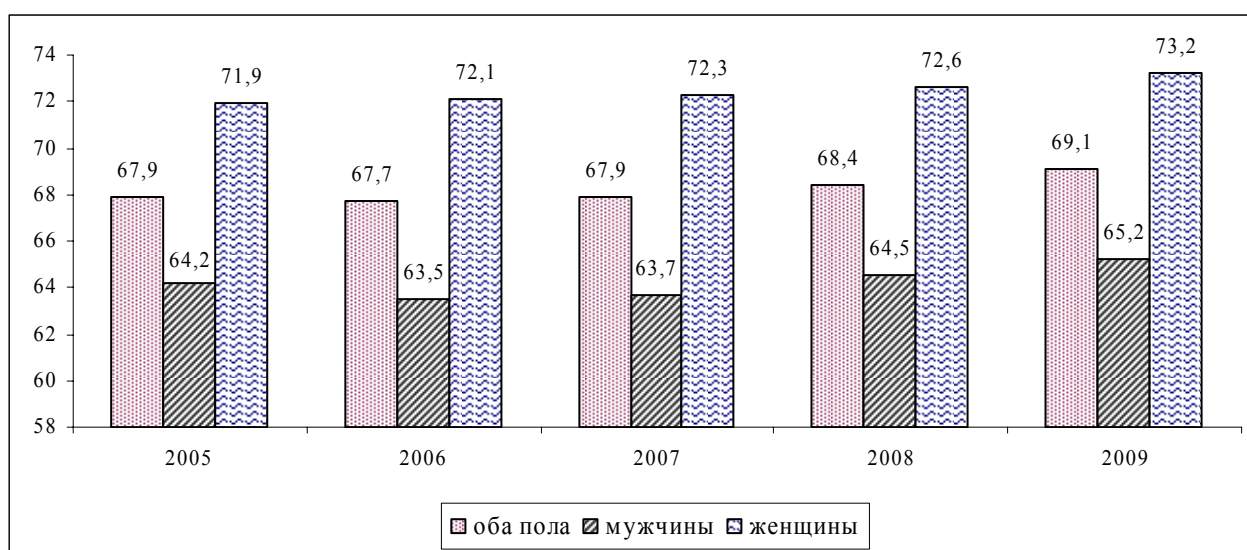

При этом следует отметить, что внебрачная рождаемость составляет почти третью часть в общем числе новорожденных (31,0 процента - в 2009г.). Из числа детей (42,0 тыс.), рожденных женщинами, не состоявшими в зарегистрированном браке в 2009г., 23,0 тыс. -

зарегистрированы по совместному заявлению обоих родителей и 19,0 тыс. – только по заявлению матери.

Другим важным компонентом, влияющим на естественный прирост населения, является смертность. В 2009г. общий коэффициент смертности составил 6,7 умерших на 1000 населения. Наиболее высокий уровень смертности отмечается в Нарынской, Иссык-Кульской и Чуйской областях (8-9 умерших на 1000 населения), где высока доля пожилых людей. В мировой практике для проведения сопоставимости уровня смертности в странах с различной возрастной структурой производится расчет стандартизованных коэффициентов смертности. Следуя этим расчетам, уровень смертности в Кыргызстане примерно в 1,4 раза выше средневропейского уровня. Таким образом, если бы возрастная структура населения Кыргызстана была такой же постаревшей, как и в среднем по Европе, то коэффициент смертности населения Кыргызстана составил бы в 2009г. 12,1, а не 6,7 промилле.

Как и в большинстве государств СНГ, болезни системы кровообращения являются наиболее частой причиной летальных исходов (49,0 процента общего числа умерших в 2009г.). Подавляющее число умерших от этой причины – лица старше трудоспособного возраста. Этот класс заболеваний является также основным в структуре причин смерти населения в трудоспособном возрасте.

Второе место в структуре причин смерти занимают травмы, отравления и некоторые другие последствия воздействия внешних причин (9,7 процента общего числа умерших в 2009г.). В этом классе объединены неестественные и насильственные причины смерти, в том числе убийства и самоубийства. В 2009г. впервые за многие годы наметилась тенденция снижения смертности от транспортных травм (17,6 погибших на 100 тыс. населения в 2009г., против 19,2 – в 2008г.). Более 80 процентов числа погибших от несчастных случаев - лица трудоспособного возраста. Здесь мужская смертность почти в 5 раз превышает женскую.

Третьи по рангу причин общей смертности следуют новообразования (онкологические заболевания – 9,1 процента общего числа умерших в 2009г.). Среди них преобладают злокачественные новообразования органов пищеварения – 43 процента из числа умерших от злокачественных новообразований.

Далее в структуре причин смерти - болезни органов дыхания (8,4 процента общего числа умерших в 2009г.).

Смертность от инфекционных и паразитарных болезней (2,6 процента от общего числа умерших в 2009г.) является типично мужской. Подавляющему большинству умерших от этих причин (62 процента) диагностирован туберкулез. Из каждых 100 умерших от этого заболевания 77 – мужчины, более 80 процентов из них – в трудоспособном возрасте.

Важнейшей характеристикой здоровья населения является младенческая смертность. В 2004г. осуществлен переход Кыргызстана на международные критерии живорождения и, соответственно, младенческой смертности, когда в органах ЗАГС началась регистрация смерти новорожденных с низкой массой тела (от 500 до 1000г) и дополнительными признаками жизни. В течение 2005-2009гг. ежегодно от различных заболеваний, отравлений и травм из 1000 новорожденных умирал 25-31 ребенок в возрасте до одного года.

Основными причинами младенческой смертности являются заболевания и состояния, возникающие в перинатальном (послеродовом) периоде (в 2009г. – 64,9 процента умерших новорожденных), болезни органов дыхания (14,3 процента), врожденные аномалии (пороки развития - 10,7 процента), инфекционные и паразитарные болезни (4,9 процента), из них 70 процентов - кишечные инфекции (Таблица 3).

**Таблица 3: Младенческая смертность по причинам смерти***(человек)*

	2005	2006	2007	2008	2009
<b>Всего умерших в возрасте до 1 года</b>	<b>3 258</b>	<b>3 526</b>	<b>3 771</b>	<b>3 453</b>	<b>3 393</b>
из них по причинам смерти:					
Отдельные состояния, возникающие в перинатальном периоде	1 986	2 149	2 262	2 194	2 203
Болезни органов дыхания	581	616	631	483	484
Врожденные аномалии (пороки развития), деформации и хромосомные нарушения	353	396	427	385	363
Некоторые инфекционные и паразитарные болезни	171	200	255	199	166
Травмы, отравления и некоторые другие последствия воздействия внешних причин	81	64	63	78	82
Болезни нервной системы	45	55	83	74	68
Болезни органов пищеварения	12	11	15	13	8

Приостановившийся рост общей и младенческой смертности обусловил некоторое повышение показателя ожидаемой продолжительности жизни при рождении, как у мужчин (65,2 года), так и у женщин (73,2 года). Ожидаемая продолжительность жизни у мужчин почти на 8 лет ниже, чем у женщин (График 1).

На изменение общей численности населения страны существенное влияние оказывает его миграция. За 2005-2009гг. отрицательное сальдо миграционного оттока населения из страны составило около 176 тыс. человек. Пик миграции пришелся на 2007г., когда в страну прибыло 4 тыс. человек, а 54,6 тыс. - выбыло из нее, миграционный отток при этом составил -50,6 тыс. человек. В 2009г., несмотря на снижение, миграционный отток населения (-33,4 тыс. человек) оставался довольно значительным. Интенсивность миграционного оттока (миграционный баланс в расчете на 1000 жителей) увеличилась с -5,2 человека в 2005г. до -5,5 человека - в 2009г.

Основные страны эмиграции населения – Россия и Казахстан. В течение пятилетия усилилась эмиграция кыргызов. Удельный вес кыргызов в общем числе эмигрантов возрос от 21 процента в 2005г. до 50 процентов - в 2007г. и сократился до 44 процентов - в 2009г. Значительное увеличение числа эмигрантов в 2007-2008гг., возможно, связано с ужесточением миграционного контроля над иностранными гражданами в России, куда направляется большая часть эмигрантов из Кыргызстана.

Межобластные перемещения населения, по-прежнему, направлены в г. Бишкек и Чуйскую область, остальные регионы продолжают терять население. Доля населения, проживающего в столице, составляет более 45% городского населения и более 15% общего населения страны. По данным обследования бюджетов домашних хозяйств 2009г., около 10% жителей г. Бишкек, прибывших сюда из других регионов страны за последние 10 лет, не имеют столичной прописки.

Таким образом, увеличение численности населения Кыргызской Республики обусловлено значительным преобладанием естественного прироста населения над миграционной убылью. Демографические процессы, происходящие в последние годы в Кыргызской Республике, характеризуются увеличением рождаемости, колебанием уровня общей смертности и отрицательным миграционным балансом внешней миграции населения.

## 2.2 Индикаторы уровня жизни населения

Вопросы человеческого и социального развития занимают центральное место в государственной политике Кыргызской Республики. Они включают в себя обеспечение возможностей народа Кыргызстана для достойной трудовой деятельности и получения образования, охрану здоровья населения, защиту его уязвимых категорий, активное участие граждан в культурной жизни. Все эти направления деятельности способствуют повышению благосостояния и сокращению бедности и полностью соответствуют целям в области развития, сформулированным в Декларации Тысячелетия и Стратегии Развития Страны.

За последние пять лет в социальной сфере государства прослеживался заметный рост основных индикаторов уровня жизни населения. Так, в 2005-2009гг. среднедушевые денежные доходы населения, по данным обследования домашних хозяйств, возросли в 2,4 раза. В 2009г. денежные доходы городского населения превысили доходы сельских жителей в 1,2 раза и составили, соответственно, 2635,4 и 2134,6 сома в месяц на душу населения. Распределение общего объема денежных доходов по 20 - процентным квинтильным<sup>3</sup> группам населения складывается в пользу пятой группы (с наибольшими доходами), где сконцентрировано 43,8 процента всех денежных доходов населения, тогда как на долю первой 20 - процентной группы населения (с наименьшими доходами) приходится только 6,4 процента всех доходов. Ежемесячные среднедушевые реальные денежные доходы населения в 2009г. составили 2272,6 сома и увеличились по сравнению с 2008г. на 6,9 процентных пункта. Среднедушевые реальные располагаемые денежные доходы (доходы за вычетом обязательных платежей, скорректированные на индекс потребительских цен), в 2009г. по сравнению с 2008г. увеличились на 7,8 процентных пункта.

Минимальные нормы потребления продуктов питания и структура прожиточного минимума для основных социально-демографических групп населения Кыргызской Республики утверждены Постановлением Правительства Кыргызской Республики от 6 ноября 2009г. №694. В структуре прожиточного минимума расходы на продовольственные товары составили 65 процентов, непродовольственные товары - 16 процентов, услуги - 17 процентов и налоги 2 процента. Величина прожиточного минимума в 2009г. составила 3263,22 сома в среднем на душу населения в месяц и по сравнению с 2008 г. возросла на 1,9 процента, а по отношению к минимальному потребительскому бюджету 2005г. она увеличилась на 43,7 процента. Основную долю прожиточного минимума составила стоимость продуктовой корзины (2121,10 сома), что обусловлено ростом цен на основные продукты питания.

Уровень благосостояния населения также характеризуется обеспеченностью предметами длительного пользования культурно-бытового и хозяйственного назначения. Данный показатель косвенно отражает уровень благосостояния домохозяйства и его денежные доходы за отдельный промежуток времени. По данным обследования, в 2009г. в среднем на 100 домашних хозяйств приходилось 112 телевизоров, 66 холодильника, 55 стиральная машина, 66 магнитофона и 19 электропылесосов. Из 100 домашних хозяйств каждое седьмое имело в наличии легковой автомобиль. Преимущественную долю практически всех предметов культурно-бытового и хозяйственного назначения составили вещи со сроком службы до 10 лет, кроме холодильников и стиральных машин. Около половины домохозяйств имели холодильники и стиральные машины, приобретенные 10 лет назад и более.

<sup>3</sup>Для изучения структуры вариационного ряда распределения населения вычисляют значение признака, которые делят все единицы распределения на равные численности. Эти значения признака называются: квантили, квинтили, децили. *Квартилями* называются такие значения признака, которые делят распределение на четыре равные части по 25 процентов; *Квинтили* делят распределение на пять равных частей по 20 процентов; *Дециль* - такое значение признака в ряду распределения, которому соответствуют десятые доли численности совокупности по 10 процентов.

**Таблица 4: Основные показатели уровня жизни населения**  
(на конец года)

	2005	2006	2007	2008	2009
Фактическое конечное потребление домашних хозяйств, млн. сомов	94138,9	118314,4	137226,1	191108,6	198711,6 <sup>4</sup>
на душу населения, тыс. сомов	18,3	22,7	26,2	36,2	36,7 <sup>4</sup>
в процентах к предыдущему году	107,5	117,3	102,7	113,4	96,8 <sup>4</sup>
Денежные доходы населения (в среднем на душу в месяц), сомов	955,9	1111,5	1417,3	2028,6	2311,9
Среднемесячная начисленная заработная плата одного работника, сомов	2612	3270	3970	5378	6161
Минимальная заработная плата, сомов	100,0	100,0	340,0	340,0	340,0
Отношение среднемесячной начисленной заработной платы одного работника к минимальной заработной плате, в раз	26,1	32,7	11,7	15,8	18,8
Среднемесячный размер назначенной пенсии одного пенсионера с учетом компенсационных выплат (на конец года), сомов	775	906	1120	1460	2131
Стоимость продовольственной корзины прожиточного минимума, сомов	1336,9	1519,6	1788,3	2284,0	2121,1
Соотношение доходов 10 процентов наиболее и наименее обеспеченного населения, раз	17,5	14,4	16,1	9,9	11,1
Распределение общего объема денежных доходов по 20-ти процентным группам населения, в процентах					
1-я группа (с наименьшими доходами)	4,9	5,1	5,2	6,8	6,4
5-я группа (с наибольшими доходами)	48,8	45,4	47,8	42,3	43,8
Величина прожиточного минимума в среднем на душу населения, <sup>5</sup> сомов в месяц:					
Все население	1836,6	2377,2	2795,9	3571,0	3263,2
Трудоспособное население	2127,8	2619,8	3082,9	3930,5	3624,9
Пенсионеры	1492,9	2084,5	2435,6	3122,2	2926,8
Соотношение с величиной прожиточного минимума, в процентах:					
среднедушевых денежных доходов	52,0	46,8	50,7	56,8	70,8
среднемесячной начисленной заработной платы <sup>6</sup>	122,8	124,8	128,8	136,8	170,0
среднего размера назначенной месячной пенсии <sup>7</sup>	51,9	43,5	46,0	46,8	72,8

<sup>4</sup> Данные предварительные.

<sup>5</sup> До 2009 года - минимальный потребительский бюджет

<sup>6</sup> Трудоспособного населения.

<sup>7</sup> Старше трудоспособного возраста.

**Таблица 5: Наличие предметов длительного пользования в домашнем хозяйстве**  
(штук на 100 домохозяйств)

	2005	2006	2007	2008	2009
Радиоприемные устройства	14	15	12	12	11
Телевизоры	102	112	108	111	112
Магнитофоны, видеомагнитофоны	53	60	58	62	66
Фотоаппараты	8	10	11	11	11
Стиральные машины	50	48	51	51	55
Холодильники	70	56	61	63	66
Электропылесосы	15	13	25	17	19
Легковые автомобили	10	12	13	14	15

### 2.3 Денежные доходы домашних хозяйств

Как показали результаты интегрированного выборочного обследования домашних хозяйств, денежные доходы населения Кыргызской Республики в 2009г. составили 2311,9 сома на душу населения в месяц, увеличившись по сравнению с 2005г. в 2,4 раза. Денежные доходы населения формировались за счет заработной платы, выплаченной наемным работникам, социальных трансфертов (пенсий, пособий, стипендий, страховых возмещений и прочих выплат), доходов лиц, занятых предпринимательской деятельностью, доходов от собственности (процентов по вкладам, ценным бумагам, дивидендов, сдачи в аренду имущества), доходов от личного подсобного хозяйства и других.

Формирование денежных доходов населения складывалось, в основном, за счет доходов от трудовой деятельности и доходов от продажи сельскохозяйственной продукции, произведенной в личном подсобном хозяйстве, удельный вес которых составил 69,4 процента и 14,1 процента соответственно. Структура денежных доходов населения, проживающего в городских поселениях и сельской местности значительно различается. У горожан доля доходов от трудовой деятельности, в общей сумме денежных доходов, занимала 78,1 процента, а у жителей села – 61,0 процента. Удельный вес доходов от продажи сельскохозяйственной продукции, произведенной в личном подсобном хозяйстве, у сельского населения составил 23,4 процента, а у городского – лишь 2,1 процента. Доля социальных трансфертов у жителей городов и сел различается незначительно, составив соответственно, 10,1 и 9,8 процента.

На величину среднедушевых денежных доходов большое влияние оказывает размер и состав домохозяйства. Для домашних хозяйств, состоящих из одного лица или только из взрослых лиц, присущ более высокий среднедушевой доход, а в домашних хозяйствах, состоящих из большего числа людей нетрудоспособного возраста, доход значительно ниже. Так, по данным обследования, среднедушевой денежный доход домохозяйства, состоящего из одного человека, в 1,8 раза превысил среднереспубликанский показатель.

Существенные различия наблюдались в доходах населения по регионам республики. Выше среднереспубликанского значения среднедушевые располагаемые денежные доходы населения г. Бишкек (2889,4 сома), Чуйской (2582,7 сома) и Ошской (2371,2 сома) областей. Приблизились к среднереспубликанскому значению доходы населения Баткенской области (2142,7 сома) и Джалал-Абадской (2115,7 сома), но в Иссык-Кульской (1761,1 сома), Нарынской (1747,6 сома) и Таласской (1762,9 сома) областях они значительно ниже.

Денежные доходы небедного населения, почти в 2 раза, превышали доходы бедных. Такая тенденция прослеживается как у городского, так и сельского населения. Население городских поселений, попавшее в категорию бедных, поддерживает жизнедеятельность, в основном, за счет доходов от трудовой деятельности, где их доля составляет 75,1 процента. А в сельской местности бедное население живет, в основном, за счет доходов от трудовой деятельности и личного подсобного хозяйства, где их доля составляет, соответственно, 60,3 и 25,9 процента.

**Таблица 6 : Денежные доходы домашних хозяйств**  
(в среднем на душу населения, сомов в месяц)

	2005	2006	2007	2008	2009
	<b>Всего</b>				
<b>Денежные доходы - всего</b>	<b>955,9</b>	<b>1111,5</b>	<b>1417,3</b>	<b>2028,6</b>	<b>2311,9</b>
в том числе:					
доходы от трудовой деятельности	583,1	693,1	902,4	1395,3	1569,8
социальные трансферты	89,2	85,5	109,6	141,5	229,9
доходы от личного подсобного хозяйства	188,3	218,7	288,3	351,1	341,9
прочие денежные поступления	95,3	114,1	117,1	140,7	170,3
	<b>Городские поселения</b>				
<b>Денежные доходы - всего</b>	<b>1085,2</b>	<b>1192,9</b>	<b>1499,8</b>	<b>2210,1</b>	<b>2635,4</b>
в том числе:					
доходы от трудовой деятельности	842,5	916,2	1185,7	1812,0	2059,2
социальные трансферты	103,2	100,1	124,9	162,2	267,4
доходы от личного подсобного хозяйства	23,7	34,9	35,9	59,5	253,0
прочие денежные поступления	115,8	141,7	153,3	176,4	55,8
	<b>Сельская местность</b>				
<b>Денежные доходы - всего</b>	<b>880,8</b>	<b>1063,4</b>	<b>1370,3</b>	<b>1926,6</b>	<b>2134,6</b>
в том числе:					
доходы от трудовой деятельности	432,4	561,5	741,0	1161,2	1301,6
социальные трансферты	81,1	76,9	100,8	129,9	209,3
доходы от личного подсобного хозяйства	283,9	327,2	432,0	514,8	125,0
прочие денежные поступления	83,5	97,9	96,5	120,6	498,7

**График 2: Структура денежных доходов домашних хозяйств**  
(в процентах)





## 2.4 Денежные расходы домашних хозяйств

В ходе изучения жизненного уровня населения, помимо сопоставления доходов по группам домохозяйств и измерения их реальной величины, оценивают разницу в уровнях душевого потребления продуктов питания, непродовольственных товаров и услуг, структуру и состав расходов домохозяйств.

К частным индикаторам уровня жизни относятся показатели потребления отдельных товаров и услуг на душу населения в домохозяйствах, распределения их по социальным группам и регионам, показатели обеспеченности товарами длительного пользования, жильем, коммунально-бытовыми удобствами. Среди них выделяются натуральные и стоимостные индикаторы. Натуральные индикаторы непосредственно характеризуют уровень потребления, обеспеченности теми или иными благами, например, количество потребляемых человеком продуктов питания и их калорийность. Стоимостные индикаторы отражают затраты на удовлетворение конкретных потребностей и их динамику. Эти индикаторы группируются по видам потребления: затраты на питание, оплату жилищно-коммунальных услуг, одежду, предметы длительного пользования, отдых, проведение досуга и прочие товары и услуги.

Среднедушевые денежные расходы населения в Кыргызской Республике в 2009г. составили 2263,7 сома в месяц и возросли по сравнению с 2005г. в 2,1 раза. В общей структуре расходов населения доля потребительских расходов составила 87,2 процента и по сравнению с 2005г. снизилась на 0,7 процентных пункта, расходы на налоги незначительно увеличились и за 2009г. составили 5,1 процента.

Расходы на питание, занимающие значительную часть в потребительских расходах, в 2009г. составили 55,5 процента, что по сравнению с 2005г. меньше на 0,2 процентных пункта. Незначительные изменения произошли в структуре денежных расходов на приобретение непродовольственных товаров. Так, если доля затрат на покупку топлива увеличилась с 13,4 процента в 2005г. до 16,4 процента в 2009г., то доля затрат на покупку одежды, тканей, за этот период напротив снизилась, соответственно с 45,5 процента до 39,6 процента, предметы личной гигиены – с 11,1 процента до 9,3 процента.

Расходы населения на услуги в 2009г. составили 20,2 процента в общей сумме потребительских расходов. Так, в обследуемых домашних хозяйствах за анализируемый период основную часть расходов на платные рыночные услуги составили транспортные услуги, доля которых по сравнению с 2005г. снизилась на 2,6 процентных пункта и составила 20,1 процента, доля расходов на услуги связи возросла с 8,1 процента в 2005г. до 14,4 процента в 2009г., дошкольного образования, соответственно, с 2,0 процента до 3,1 процента. Доля расходов на оплату жилищно-коммунальных услуг составила 23,1 процента, снизившись по сравнению с 2005г. на 3,6 процентных пункта.

В общей сумме, ежегодно затрачиваемой населением на покупку продуктов питания, наибольший удельный вес занимали хлеб и хлебные продукты (36,8 процента), что на 1,3 процента больше по сравнению с 2005г. Незначительно увеличилась доля расходов на покупку мяса и мясопродуктов – с 18,9 процента в 2005г. до 19,5 процента в 2009г. Расходы на приобретение сахара и кондитерских изделий составили 7,9 процента, масла и жиров – 8,5 процента, молока и молочной продукции – 5,9 процента. Среднедушевые денежные расходы на продукты питания у населения, проживающего в городских поселениях в 1,5 раза превысили расходы сельского населения, что объясняется наличием личного подсобного хозяйства, позволяющего сельским жителям тратить меньше денежных средств на приобретение продуктов питания. В целом в 2009г. расходы небедных домохозяйств в 2,1 раза превышали расходы бедных.

**Таблица 7: Денежные расходы домашних хозяйств**  
(в среднем на душу населения, сомов в месяце)

	2005	2006	2007	2008	2009
<b>Всего</b>					
<b>Денежные расходы – всего</b>	<b>1071,5</b>	<b>1272,0</b>	<b>1578,8</b>	<b>2252,7</b>	<b>2263,7</b>
в том числе:					
потребительские расходы на:					
продовольственные товары	942,0	1064,2	1371,1	1998,7	1972,9
непродовольственные товары	524,2	556,4	719,6	1092,8	1094,7
платные услуги	238,3	240,6	420,3	583,0	479,8
налоги, сборы, платежи	179,5	267,2	231,1	322,9	398,4
прочие денежные расходы	41,9	61,5	72,5	97,5	115,2
	87,6	146,3	135,2	156,5	175,5
<b>Городские поселения</b>					
<b>Денежные расходы - всего</b>	<b>1340,7</b>	<b>1534,3</b>	<b>1970,0</b>	<b>2729,0</b>	<b>2864,9</b>
в том числе:					
потребительские расходы на:					
продовольственные товары	1242,0	1391,5	1787,2	2511,4	2547,8
непродовольственные товары	712,7	757,8	948,0	1402,2	1441,4
платные услуги	274,4	338,9	504,4	667,7	542,3
налоги, сборы, платежи	254,9	294,9	334,8	441,5	564,1
прочие денежные расходы	52,6	83,4	106,2	144,3	162,9
	46,1	59,4	76,6	73,3	154,2
<b>Сельская местность</b>					
<b>Денежные расходы - всего</b>	<b>915,1</b>	<b>1117,2</b>	<b>1356,0</b>	<b>1985,0</b>	<b>1934,1</b>
в том числе:					
потребительские расходы на:					
продовольственные товары	767,9	871,0	1134,1	1710,6	1657,9
непродовольственные товары	414,7	437,5	589,6	919,0	904,7
платные услуги	217,4	270,8	372,5	535,4	445,5
налоги, сборы, платежи	135,8	162,7	172,1	256,2	307,6
прочие денежные расходы	35,6	48,6	53,3	71,2	89,1
	111,6	197,6	168,5	203,2	187,2

**График 3: Структура потребительских расходов домашних хозяйств**  
(в процентах)

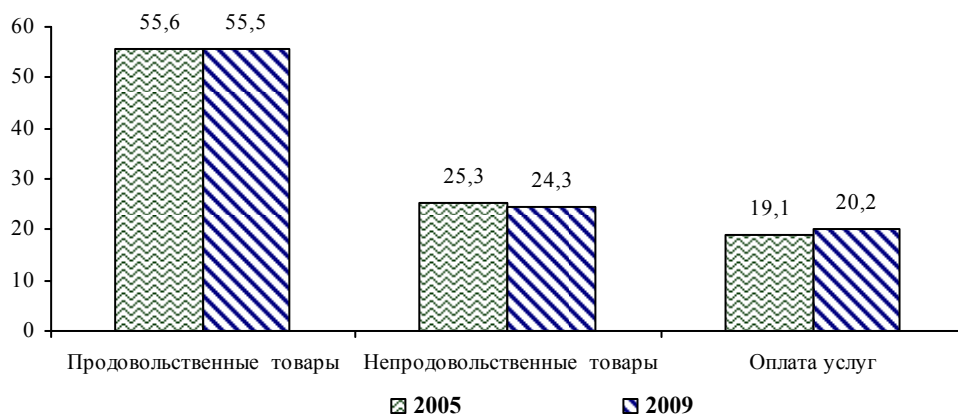

Наиболее затратными статьями в структуре потребительских расходов являются расходы на покупку продуктов питания, что характерно для населения, проживающего как в городских, так и в сельских поселениях. Что касается других статей, то небедным домохозяйствам в городских поселениях наиболее доступно приобретение непродовольственных товаров личного пользования, таких как одежда, обувь, средства гигиены, мебель, услуги общественного транспорта, услуги учреждений культуры, а также покупка недвижимости, нежели небедным домохозяйствам в сельской местности. Кроме этого, в городских поселениях высока доля расходов на приобретение товаров длительного пользования, образование и здравоохранение. Расходы на питание вне дома у небедного городского населения почти в 2,5 раза превышают эти же расходы небедного населения сельской местности.

## 2.5 Уровень бедности населения

**Методы измерения бедности.** Исследование бедности в Кыргызской Республике начато в 1996г. в рамках реализации Проекта «Мониторинг бедности» при методологическом и финансовом содействии Всемирного Банка на основе выборочных обследований домашних хозяйств.

Начиная с 2004г., в качестве официального метода измерения бедности в республике использовался метод оценки по потребительским расходам домохозяйств. При оценке уровня бедности 2009г. была применена черта бедности, пересчитанная по данным интегрированного выборочного обследования бюджетов домашних хозяйств и рабочей силы за 2008г, проиндексированная на среднегодовой индекс потребительских цен. Предоставляемая в динамике информация по уровню бедности рассчитана с использованием метода оценки по потребительским расходам домохозяйств.

При определении стоимости общего и среднедушевого потребления суммируются все данные по всем потребительским расходам населения:

- Расходы на продукты питания - расходы населения на приобретаемые продукты питания, продукты питания, потребляемые вне дома. В эти расходы включается также стоимость продуктов собственного производства и полученных в подарок.
- Приобретаемые продукты питания - стоимость потребленных продуктов питания, купленных в отчетный период или ранее.
- Продукты питания, потребляемые вне дома - расходы на продукты питания, приобретаемые и потребляемые вне дома в течение обследуемого периода времени.
- Продукты собственного производства - оценка стоимости продуктов питания, произведенных домохозяйством для собственного потребления.
- Непродовольственные товары и услуги - расходы на приобретение одежды, обуви, белья, тканей, мыломоющих средств и предметов личной гигиены, галантереи, предметов домашнего обихода, предметов для отдыха, занятий, увлечений, строительных материалов и сантехники, ремонт дома, услуги прачечных, бань и саун, парикмахерских, оплату транспорта, услуг здравоохранения, образования и жилищно-коммунальных услуг.
- Товары длительного пользования – учет условной стоимости пользования этими товарами (амортизация).

Все расходы, описанные выше, складываются для получения стоимости общего семейного потребления в год. Стоимость среднедушевого потребления определяется путем деления стоимости общего семейного потребления на количество членов домохозяйства.

**Таблица 8: Уровень бедности и уровень крайней бедности**  
(в процентах)

Индикаторы благосостояния	Черта бедности в 2009г., сомов	Уровень бедности	
		2008	2009
Общий уровень бедности	19417,3	31,7	31,7
Уровень крайней бедности	11838,9	6,1	3,1

**Таблица 9: Уровень бедности городского и сельского населения**  
(в процентах)

Годы	Всего		Городское поселение		Сельская местность	
	бедные	из них очень бедные	бедные	из них очень бедные	бедные	из них очень бедные
2005	43,1	11,1	29,8	6,5	50,8	13,8
2006	39,9	9,1	26,7	5,5	47,7	11,3
2007	35,0	6,6	23,2	3,2	41,7	8,5
2008	31,7	6,1	22,6	3,2	36,8	7,7
2009	31,7	3,1	21,9	2,7	37,1	3,3

**Таблица 10: Показатели глубины и остроты бедности**  
(в процентах)

Годы	Глубина бедности	Острота бедности
2005	10,5	3,6
2006	9,1	3,1
2007	6,6	1,9
2008	7,5	2,6
2009	6,1	1,8

**Таблица 11: Показатели бедности по зонам, 2009г.**  
(в процентах)

	Высокогорные районы	Среднегорные районы	Равнинные районы
Уровень бедности	47,9	45,6	26,5
Уровень крайней бедности	6,0	3,1	2,6
Глубина бедности	9,6	9,2	5,0

**Неравенство населения.** По результатам обследования за период 2005-2009гг. неравенство среди населения с различным уровнем благосостояния снизилось.

Несмотря на это, как и в предыдущие годы, неравномерность распределения расходов остается высокой. В 2009г., по данным обследования, расходы 20 процентов наиболее обеспеченных слоев населения превысили расходы 20 процентов наименее обеспеченных слоев населения в 5 раз.

В качестве следующего показателя степени дифференциации населения по уровню расходов в социально-экономической статистике используется индекс концентрации расходов (или коэффициент Джини). Коэффициент Джини<sup>8</sup> показывает степень неравномерности распределения населения по уровню расходов, величину отклонения фактического распределения расходов населения от линии их равномерного распределения. По данным обследования, значение коэффициента Джини снизилось с 0,271 в 2005г. до 0,245 в 2009г. Снижение коэффициента наблюдалось как в городских поселениях, так и в сельской местности и его значение в 2009г. составило, соответственно, 0,248 и 0,228.

**Таблица 12: Кумулятивная доля расходов по процентным группам распределения расходов домашних хозяйств**

*(в процентах)*

	Доля общих расходов домашних хозяйств	Доля среднедушевых расходов
1	0,3	0,1
5	2,5	1,0
10	5,7	2,4
20	12,1	4,7
30	20,1	8,7
40	28,9	13,2
50	38,3	18,9
60	46,7	26,6
70	56,4	35,6
80	68,0	46,1
90	79,3	60,7
95	88,9	75,8
99	95,6	88,8
100	100,0	100,0
Среднее значение, сомов в год	106407,4	27659,8
Медианное значение, сомов в год	98146,6	23749,3

<sup>8</sup> Коэффициент Джини является суммарным статистическим показателем, связанным с кривой Лоренца и принимает значение от 0 до 1. Чем меньше значение данного коэффициента, тем равномернее распределение расходов или доходов.

**Таблица 13: Коэффициент Джини (по потреблению)**

	2005	2006	2007	2008	2009
Всего	0,271	0,323	0,269	0,252	0,245
Город	0,273	0,319	0,291	0,248	0,248
Село	0,255	0,304	0,235	0,244	0,228
Соотношение уровня расходов 20 % наиболее и 20 % наименее обеспеченных групп, в разах	4,7	5,8	4,2	5,9	5,0

**График 4: Кривая Лоренца**

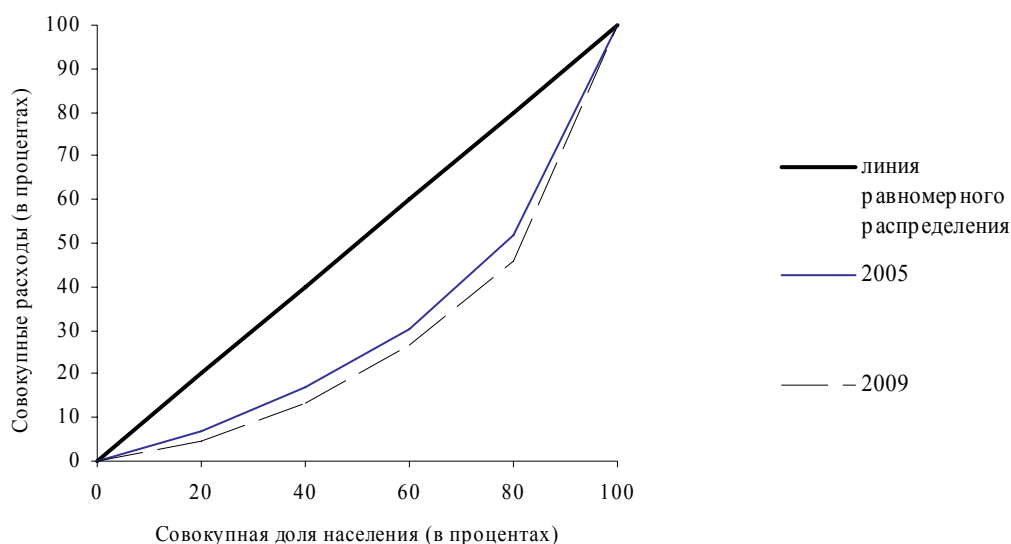

**Интенсивность бедности.** Результаты оценок измерения благосостояния населения в Кыргызской Республике свидетельствуют о том, что показатель уровня бедности, рассчитанный по потребительским расходам, снизился с 43,5 процента в 2005г. до 31,7 процента - в 2009г., что составило 11,8 процентных пункта в целом по стране.

В качестве порогового значения для оценки уровня бедности была применена черта бедности 2008г. проиндексированная на среднегодовой индекс потребительских цен. Стоимостная величина общей черты бедности в 2009г. составила 19417,19 сома в год на душу населения, крайней – 11838,91 сома.

Уровень бедности в сельской местности составил 37,1 процента и увеличился по сравнению с 2008г. на 0,3 процентных пункта, в городских поселениях этот показатель снизился на 0,7 процентных пункта, составив 21,9 процента.

За чертой бедности в 2009г. проживали 1 млн. 718,2 тыс. человек, из которых 75,6 процента являлись жителями сельских населенных пунктов.

По-прежнему, высока плотность населения, находящегося около черты бедности, что свидетельствует о высокой чувствительности показателя бедности и ставит под угрозу процесс устойчивости снижения бедности. Так, при увеличении уровня инфляции на 5

процентов, при неизменной сложившейся величине индикатора благосостояния, доля бедных возрастает до 35,6 процента.

Распространенность бедности по регионам страны неравномерна. Снижение уровня бедности в 2009г. произошло не во всех регионах республики. Наиболее позитивные сдвиги в улучшении благосостояния населения наблюдались в Таласской области, где уровень бедности снизился на 10,0 процентных пункта, Иссык-Кульской – на 6,2, Джалал-Абадской – на 3,2, и в г. Бишкек – на 2,0 процентных пункта.

Наряду с этим отмечен рост уровня бедности в Баткенской области на 10,7 процентных пункта, Чуйской области – 5,5, Нарынской области – на 1,4 и Ошской области на 0,8 процентных пункта.

Уровень крайней бедности в 2009г. составил 3,1 процента и снизился по сравнению с предыдущим годом на 3 процентных пункта, что является наиболее высоким показателем снижения крайней бедности за период 2005-2009гг. Уровень крайней бедности снизился в сельской местности на 4,4 процентных пункта, в городских поселениях – на 0,5 процентных пункта.

**Таблица 14: Уровень бедности по территории в 2009г.**

*(в процентах)*

	Всего	Городские поселения	Сельская местность
<b>Кыргызская Республика</b>	<b>31,7</b>	<b>21,9</b>	<b>37,1</b>
Баткенская область	31,5	35,2	30,3
Джалал-Абадская область	36,9	22,4	42,3
Иссык-Кульская область	46,1	37,8	49,4
Нарынская область	44,1	34,9	45,8
Ошская область	38,3	27,3	41,9
Таласская область	33,0	24,9	34,4
Чуйская область	21,2	30,5	19,2
г. Бишкек	13,2	13,2	-

Наиболее позитивные сдвиги в сокращении крайней бедности в 2009г. отмечены в Иссык-Кульской области - на 10,3 процентных пункта, Джалал-Абадской - на 9,3, Ошской - на 2,5, Таласской – на 1,7 и Нарынской области - на 1,6 процентных пункта.

Наряду с этим увеличился уровень крайней бедности в Баткенской и Чуйской областях, а также в г. Бишкек на 2,1, 0,3 и 1,2 процентных пункта, соответственно.

Уровень глубины бедности в целом по стране снизился с 7,5 процента в 2008г. до 5,1 процента в 2009г., а остроты – с 2,6 процента до 1,8 процента, соответственно.

Объем дефицита средств у населения, проживавшего в 2009г. ниже черты бедности, составил 6,5 млрд. сомов.

**Домашние хозяйства по составу и главам домашнего хозяйства.** На вероятность попадания домохозяйства в категорию бедных, оказывает влияние размер и состав домохозяйства. Низкий подушевой доход связан, как правило, с высоким коэффициентом иждивенчества и большим размером домашнего хозяйства. Число бедных и крайне бедных семей более крупных по размеру, имеющих большее количество детей и взрослых, где также выше нагрузка на одного работающего (2,3 - в бедных и 2,1 - в очень бедных семьях), в основном, преобладает в сельских домашних хозяйствах.

Важным индикатором бедности является возраст главы домохозяйства. Самая большая доля бедных в 2009г. приходится на домохозяйства, чьи главы находятся в возрасте от 26 до 34 лет (36,6 процента), а самый низкий - на главы в возрасте 18-25 лет (6,0 процента). Уровень образования глав домохозяйства также является фактором, влияющим на показатель бедности. Среди домохозяйств, возглавляемых лицами с высшим образованием, 88,9 процента являются небедными, в то время как 32,6 процента домохозяйств, возглавляемых лицами, не имеющими начального образования, относятся к категории бедных.

**Таблица 15: Состав домохозяйства и коэффициент иждивенчества в 2009г.**  
(человек)

	Размер домохозяйства	Дети	Взрослые	Престарелые	Коэффициент иждивенчества
<b>Всего</b>	<b>3,8</b>	<b>1,5</b>	<b>1,9</b>	<b>0,4</b>	<b>1,3</b>
в том числе:					
небедные	3,5	1,2	1,8	0,4	1,1
бедные	5,0	2,3	2,3	0,3	1,9
из них очень бедные	5,3	2,8	2,1	0,4	1,7
<b>Городские поселения</b>	<b>3,3</b>	<b>1,1</b>	<b>1,8</b>	<b>0,4</b>	<b>1,1</b>
в том числе:					
небедные	3,1	1,0	1,7	0,4	1,0
бедные	4,4	1,8	2,2	0,4	1,6
из них очень бедные	4,1	1,8	1,9	0,4	0,8
<b>Сельская местность</b>	<b>4,2</b>	<b>1,8</b>	<b>2,1</b>	<b>0,4</b>	<b>1,4</b>
в том числе:					
небедные	3,8	1,4	1,9	0,5	1,2
бедные	5,2	2,5	2,4	0,3	2,0
из них очень бедные	6,1	3,6	2,3	0,3	2,4

**График 5: Уровень бедности по возрастным группам глав домашних хозяйств в 2009г.**  
(процентах)

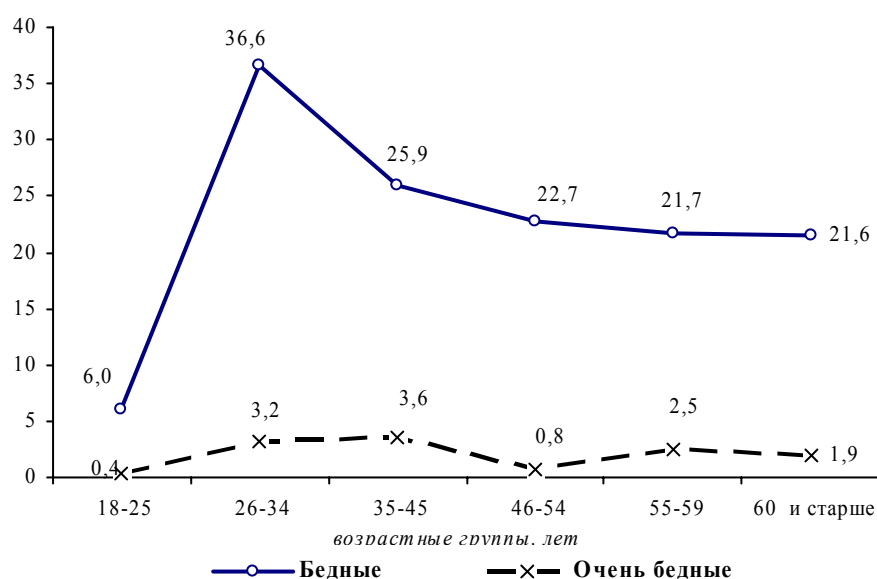



**Энергетическая ценность питания в домашних хозяйствах.** Питание – один из важнейших факторов, влияющих на состояние здоровья и трудоспособность человека. Исследованиями установлено, что сокращение продолжительности жизни населения и рост заболеваемости в современных условиях связаны с резким падением уровня жизни значительной части населения и недостаточной грамотностью в вопросах правильной организации питания. Одним из социально обусловленных факторов, влияющих на заболеваемость населения, является несбалансированное по качественному и количественному составу питание.

От уровня благосостояния домохозяйства зависит качество, количество и разнообразие потребляемых продуктов питания. Энергетическая ценность потребленных продуктов питания небедных домашних хозяйств в 2009г. была на 27,2 процента выше, чем в бедных и на 28,2 процента - чем в крайне бедных домашних хозяйствах.

Регулярность и качество питания на протяжении длительного периода времени находят свое отражение в весовых показателях человека, за исключением физиологических особенностей, связанных с состоянием здоровья, которые мы здесь не рассматриваем.

При анализе питания взрослого населения в возрасте 18 лет и старше был использован индекс массы тела, представляющий собой частное от деления массы тела (кг) на квадрат роста (м<sup>2</sup>). Те взрослые, у кого индекс массы тела меньше 18,5, классифицированы как имеющие недостаточный вес, от 18,5 до 25 – имеющие нормальный вес, от 25 до 30 – лица с избытком веса и свыше 30 – страдающие от ожирения. Для большей наглядности индекс массы тела рассчитан для трудоспособного населения по 10-летним возрастным группам.

Две трети взрослого населения были классифицированы как имеющие нормальный вес. Хроническая энергетическая недостаточность наблюдается у 3 процентов населения, причем доля женщин с недостаточным весом была выше доли мужчин на 0,7 процентных пункта. Из всех возрастных групп недостаток веса чаще встречается у молодежи в возрасте 18-29 лет, у мужчин – 4,6 процента и у женщин – 8,1 процента. Для всех возрастных групп доля лиц с энергетической недостаточностью у женщин выше, чем у мужчин, за исключением лиц, находящихся в предпенсионном и пенсионном возрасте.

**Таблица 16: Энергетическая ценность потребленных продуктов питания по уровню бедности и по полу в 2009г.**

	Всего	в том числе	
		мужчины	женщины
<b>Энергетическая ценность, ккал</b>			
Всего	2358	2449	2279
небедные	2581	2693	2486
бедные	1879	1951	1811
из них очень бедные	1852	1877	1835
<b>Белки, граммов</b>			
Всего	61,9	64,4	59,7
небедные	68,4	71,5	65,8
бедные	47,9	49,9	46,1
из них очень бедные	47,2	47,7	46,8
<b>Жиры, граммов</b>			
Всего	63,3	65,2	61,7
небедные	71,2	73,6	69,2
бедные	46,2	48,0	44,5
из них очень бедные	44,2	45,5	43,2

Среди взрослого населения избыток веса и ожирение являются более серьезной проблемой, чем недоедание. Избыток веса имели 29,3 процента мужчин и 33,6 процента женщин. Ожирение наблюдается у 18,2 процента женщин и у 15,5 процента мужчин. Между разными возрастными группами существуют значительные различия в доле лиц с избытком веса. В возрастной группе 40-49 лет преобладает население с избыточным весом 44,0 процента среди мужчин и 33,7 процента среди женщин.

**Таблица 17: Индекс массы тела для взрослых по полу и возрасту в 2009г.**  
(в процентах)

	Мужчины				Женщины			
	недостаток веса (ИМТ<18,5)	нормальный вес (18,5<= ИМТ<25)	излишек веса (25<= ИМТ<30)	ожирение (ИМТ>=30)	недостаток веса (ИМТ<18,5)	норма- льный вес (18,5<= ИМТ<25)	излишек веса (25<= ИМТ<30)	ожирен- ие (ИМТ>=30)
<b>Всего</b>	<b>2,9</b>	<b>60,4</b>	<b>29,5</b>	<b>7,3</b>	<b>3,6</b>	<b>58,9</b>	<b>25,9</b>	<b>11,7</b>
18-29	4,6	83,8	10,0	1,5	8,1	81,5	8,8	1,6
30-39	1,6	63,0	32,4	3,0	2,7	63,3	25,6	8,4
40-49	3,1	42,4	44,0	10,4	1,6	51,9	33,7	12,8
Предпенсионный возраст	0,8	44,3	41,3	13,6	0,7	36,6	36,6	26,1
Пенсионеры	3,5	51,7	29,3	15,5	2,5	45,7	33,6	18,2

## 2.6 Уровень детской бедности

Дети, живущие в бедности, испытывают отсутствие материальных, духовных и эстетических ресурсов, необходимых для выживания, развития и благополучия, что не позволяет им воспользоваться своими правами, полностью раскрыть свой потенциал или участвовать в жизни общества в качестве его полноценных и равноправных членов. Нищета лишает детей достоинства, подвергает их жизнь опасности и ограничивает их возможности.

По результатам выборочного интегрированного обследования домашних хозяйств за 2009г. определено, что из общей численности детей в возрасте 0-17 лет, 37,9 процента проживали в условиях бедности, из них 4,2 процента оказались в категории крайне бедных. Уровень детской бедности в сельской местности составил 43,2 процента, что на 17,1 процентных пункта выше, чем в городских поселениях.

Доля детей, проживающих в бедных домохозяйствах, превышает общий уровень бедности. Эту ситуацию объясняет коэффициент иждивенчества, который выше в бедных домохозяйствах и большое влияние на его значение оказывает число детей в возрасте 0-17 лет.

**Таблица 18: Доля детей проживающих в бедности в 2009г.**  
(в процентах к итогу)

	Всего	Городские поселения	Сельская местность
Всего	<b>100</b>	<b>100</b>	<b>100</b>
Небедные	62,1	73,9	56,8
Бедные	37,9	26,1	43,2
из них очень бедные	4,2	3,4	4,6

Так, если на одно небедное домохозяйство в среднем приходится 1,2 детей, то в бедных домохозяйствах этот показатель достигает 2,3 ребенка. Причем, как в небедных, так и в бедных домохозяйствах большее количество детей приходится на сельскую местность (1,4 и 2,5 соответственно).

**Таблица 19: Бедность в зависимости от количества детей в домашнем хозяйстве в 2009г.**

(в процентах)

	Домашние хозяйства, имеющие				
	1 ребенка	2 детей	3 детей	4 детей	5 и более детей
<b>Всего</b>	<b>26,5</b>	<b>31,1</b>	<b>24,0</b>	<b>14,5</b>	<b>3,9</b>
небедные	77,0	68,9	60,2	43,7	31,5
бедные	23,0	31,1	39,8	56,3	68,5
из них очень бедные	1,3	2,7	3,2	4,3	24,6
<b>Городские поселения</b>	<b>31,2</b>	<b>38,0</b>	<b>20,7</b>	<b>8,3</b>	<b>1,7</b>
небедные	80,4	76,1	71,7	54,3	27,4
бедные	19,6	23,9	28,3	45,7	72,6
из них очень бедные	2,4	3,3	3,7	2,3	15,4
<b>Сельская местность</b>	<b>24,2</b>	<b>27,9</b>	<b>25,5</b>	<b>17,4</b>	<b>5,0</b>
небедные	74,9	64,2	55,7	41,2	32,2
бедные	25,1	35,8	44,3	58,8	67,8
из них очень бедные	0,6	2,3	3,1	4,8	26,0

**Питание детей.** Как показали результаты обследования бедные домохозяйства более крупные по своему размеру превышали небедные домохозяйства на 1,2 члена семьи. В основном, различие в составе семей приходится на детей до 15 лет.

Около 77 процентов небедных домохозяйств имеют только одного ребенка, в бедных же домохозяйствах один ребенок имеется лишь у 23,0 процента домохозяйств. Как в городских поселениях, так и в сельской местности, более половины домохозяйств, имеющих пять и более детей, попадают в категорию бедных (72,6 и 67,8 процента).

Статус питания детей отражает их общее здоровье. Недоедание или неадекватное питание в раннем детстве связано с нарушением ментального развития и потенциала познания в более позднем возрасте.

Анализируя качество питания детей можно отметить, что калорийность потребляемых продуктов питания у детей в возрасте 1-17 лет составила 2058 ккал и была на 138 ккал больше суточной потребности, которая составляет 1920 ккал. Потребление других жизненно важных элементов, таких как жиры и белки, были ниже установленной суточной потребности, на 12 и 16 граммов, соответственно.

Что касается потребления калорий детьми разных возрастов, то недополучают необходимые пищевые вещества от суточной нормы дети в возрасте 1-3 лет (-258 ккал).

В ходе анализа данных о питании детей, кроме использования оценок энергетической ценности потребляемых продуктов питания, используется метод Z-скор, который основан на соотношении веса и роста ребенка. Дети, для которых это соотношение более чем на два стандартных отклонения ниже стандарта веса для их роста, классифицированы как недоедающие. Среди детей в возрасте 1-11 лет, 5,3 процента определены как недоедающие. Число истощенных дошкольников в возрасте 1-6 лет составило 4,5 процента, девочек в

возрасте 7-10 лет и мальчиков 7-11 лет, соответственно, 7,5 и 4,8 процента. Наибольшая доля детей с недостаточным весом наблюдалась среди детей в возрасте одного года 11,5 процента.

Существуют различия в распределении недоедающих детей по возрастным группам и по полу ребенка. В 2009г. доля детей с недостаточным весом среди девочек составила 6,1 процента и мальчиков 4,6 процента. Из общего числа детей в большей степени страдают истощением годовалые девочки и мальчики в возрасте 6 лет. Доля истощенных мальчиков в возрасте четырех лет в два раза превышает число таковых девочек.

**Таблица 20: Доля детей по возрасту и полу, отстающих в весе в 2009г.**

*(в процентах к общей численности детей соответствующего возраста)*

	Z-скор<-2 (вес к росту)		
	Всего	Мальчики	Девочки
<b>Всего</b>	<b>5,3</b>	<b>4,6</b>	<b>6,1</b>
Итого для детей 1-6 лет	4,6	4,5	4,6
1-летние	11,5	6,0	17,3
2 года	1,5	0,7	2,4
3 года	3,2	0,7	6,5
4 года	4,0	5,4	2,4
5 лет	3,0	3,8	2,0
6 лет	4,8	8,9	2,0
Девочки 7-10 лет, Мальчики 7-11 лет	6,0	4,8	7,5

Неравнозначно распределение недоедающих детей по территории республики. Наибольший удельный вес среди детей - дошкольников, страдающих недостатком веса, наблюдался в Нарынской (16,4 процента), Чуйской областях и в г. Бишкек (10,0 процента), а среди детей в возрасте 7-11 лет в Чуйской (22,8 процента), Нарынской (16,0 процента) и Таласской (13,9 процента) областях.

**Таблица 21: Доля детей, отстающих в весе, по территории республики в 2009г.**

*(в процентах к общей численности детей соответствующего возраста)*

	Z-скор (вес к росту) <-2	
	1-6 лет	7-10 (дев) 7-11 (мальч)
Баткенская область	4,1	4,9
Джалал-Абадская область	3,6	1,6
Иссык-Кульская область	4,0	8,0
Нарынская область	4,2	14,4
Ошская область	5,6	5,0
Таласская область	4,9	9,9
Чуйская область	3,9	9,5
г. Бишкек	5,0	8,3

**2.7 Индекс детской бедности.** Государственная политика в отношении детей направлена на:

- осуществление прав детей, недопущение их дискриминации, упрочение основных гарантий прав и законных интересов детей, а также восстановление их прав в случаях нарушений;
- формирование правовых основ гарантий прав ребенка;
- содействие физическому, интеллектуальному, психическому, духовному и нравственному развитию детей, а также реализации личности ребенка в интересах общества;
- государственную поддержку семьи в целях обеспечения полноценного воспитания детей, защиты их прав, подготовки их к полноценной жизни в обществе.

Изучение проблемы детской бедности связано с отсутствием в жизни детей тех возможностей, которых они лишаются по различным причинам, что может приводить к необратимым последствиям, как в их дальнейшей жизни, так и в жизни общества.

Используемое в статистической практике измерение детской бедности основано на уровне материальной обеспеченности семьи. Однако, на уровень детской бедности оказывает влияние сочетание таких факторов, как заболеваемость и смертность детей, уровень образования и воспитания, доступ к услугам здравоохранения, криминогенная обстановка и многие другие факторы, прямо или косвенно влияющие на качество жизни детей и подростков.

В современном обществе все большая роль отводится нематериальным аспектам бедности: проблемам здравоохранения, таким процессам, как снижение качества образования, культуры, социального отчуждения. Дополнительным инструментом изучения положения детей являются интегральные индексы, включающие различные характеристики благополучия детей.

При поддержке Представительства Детского Фонда ООН в Кыргызской Республике, Нацстаткомом Кыргызской Республики разработана методика расчета индекса детской бедности, в соответствии с которой предприняты первые шаги по классификации индикаторов, характеризующих положение детей, в группы и приведены принципы и порядок его расчета.

Методология построения и расчета индекса детской бедности основана на принципе всемирно известного индекса экономической свободы по методике Херитидж-фонда. При расчете индекса детской бедности используются индикаторы, характеризующие различные стороны детского благополучия, т.е. их материальную обеспеченность, наличия условий, при которых дети имеют свободный доступ к самому необходимому для их здоровья, дальнейшего полноценного развития и становления их как личности.

В основу разработки методологии расчета настоящего индекса принят модельный набор 28 индикаторов, объединенных в 6 равноправных групп. Все используемые индикаторы делятся на два типа - позитивные и негативные. К позитивным индикаторам отнесены статистические показатели, рост значений которых характеризует положительный процесс, и наоборот, к негативным индикаторам отнесены показатели, рост значений которых характеризует отрицательный процесс.

Выбранные индикаторы затрагивают практически все стороны детского благополучия и это первая в республике попытка комплексного подхода к оценке уровня жизни детей.

При расчете индексов используются рейтинги категорий с равным весом и затем рассчитываются средние по категориям значения. Расчет индекса детской бедности производится в три этапа:

- рассчитывается индивидуальный индекс каждого индикатора по формулам;
- для получения среднего значения индивидуальных индексов рассчитывается индекс группы индикаторов;

- индекс детской бедности и лишений является результатом полученного среднего значения индексов групп, и значение, которое приближается к 100 процентам при улучшении ситуации по всем индикаторам.

№ групп	Индикаторы	Тип индикатора Н-негативный П-позитивный
<b>I.</b>	<b>Материальная детская бедность</b>	
1.1	Уровень детской бедности, в процентах к общей численности детей в возрасте 0-17 лет	Н
1.2	Уровень крайней детской бедности, процентов	Н
1.3	Глубина детской бедности, <i>процентов</i>	Н
1.4	Доля детей (1-6 лет) с недостаточным для их возраста весом, <i>процентов</i>	Н
<b>II.</b>	<b>Состояние и профилактика здоровья детей</b>	
2.1	Доля детей, родившихся с отставанием массы тела (менее 2,5 кг), <i>процентов</i>	Н
2.2	Заболеваемость детей туберкулезом (0-14 лет), <i>на 100000 населения</i>	Н
2.3	Заболеваемость беременных женщин анемией ( <i>процентов</i> )	Н
2.4	Доля детей, прошедших иммунизацию против кори, <i>процентов</i>	П
2.5	Доля детей, прошедших иммунизацию против туберкулеза, <i>процентов</i>	П
<b>III.</b>	<b>Коэффициенты смертности</b>	
3.1	Младенческая смертность, <i>на 1000 родившихся</i>	Н
3.2	Перинатальная смертность, <i>на 1000 родившихся живыми и мертвыми</i>	Н
3.3	Ожидаемая продолжительность жизни для 5-ти летних детей	П
3.4	Детская смертность до 5 лет, <i>на 1000 родившихся</i>	Н
3.5	Материнская смертность, <i>на 100000 родившихся живыми</i>	Н
<b>IV.</b>	<b>Образование и дошкольное воспитание детей</b>	
4.1	Доля детей (4 класс) получивших положительные оценки по тесту "математика", <i>процентов</i>	П
4.2	Доля детей (4 класс) получивших положительные оценки по тесту "грамотность", <i>процентов</i>	П
4.3	Доля детей, охваченных дошкольным образованием, <i>процентов</i>	П
4.4	Доля детей (нетто-коэффициент), охваченных начальным образованием (1-4 классы), <i>процентов</i>	П
4.5	Доля детей (нетто-коэффициент), охваченных средним образованием (5-11 классы), <i>процентов</i>	П
<b>V.</b>	<b>Условия и качество жизни</b>	
5.1	Доля населения, не имеющего доступа к услугам здравоохранения, <i>процентов</i>	Н
5.2	Доля родов, принятых при помощи квалифицированного медперсонала, <i>процентов</i>	П
5.3	Доля населения, не имеющего доступа к чистой питьевой воде, <i>процентов</i>	Н
5.4	Доля населения, не имеющего доступа к адекватным санитарно-гигиеническим условиям, <i>процентов</i>	Н
<b>VI.</b>	<b>Детские риски</b>	
6.1	Доля несовершеннолетних детей, совершивших преступления в общей численности совершивших преступления, <i>процентов</i>	Н
6.2	Доля детей, рожденных женщинами в раннем возрасте (до 18 лет), <i>процентов</i>	Н
6.3	Смертность детей и подростков в возрасте 15-24 года от самоубийств, <i>на 100000 населения соответствующего возраста</i>	Н
6.4	Взято на учет ВИЧ инфицированных детей в возрасте 0-17 лет с диагнозом, установленным впервые в жизни, <i>на 100000 населения соответствующего возраста</i>	Н
6.5	Численность выявленных детей оставшихся без попечения родителей (0-17 лет), <i>на 100000 населения</i>	Н

Низкий уровень материальной обеспеченности населения является основной причиной бедности. Недостаточное наличие финансовых средств заставляет часть населения выживать и в этой ситуации, при этом в большей степени страдают дети. Именно материальное благосостояние является индикатором качества жизни, от которого зависит полноценное питание, качество и объем получаемых услуг.

За 2005-2009гг. значение индекса в целом по республике увеличилось с 64,7 процента до 67,5 процента. Из шести субиндексов, составляющих индекс детской бедности, субиндекс материальной детской бедности возрос на 14,0 процента, детских лишений и бедствий на 9,9 процента, субиндекс демографических потерь - на 3,0 процента и субиндекс здоровья на 1,5 процента. Наряду с этим, субиндекс образования и воспитания за этот период снизился - на 10,5 процента, и детских рисков – на 0,9 процента.

**График 6: Изменение индекса детской бедности по республике**

(в процентах)

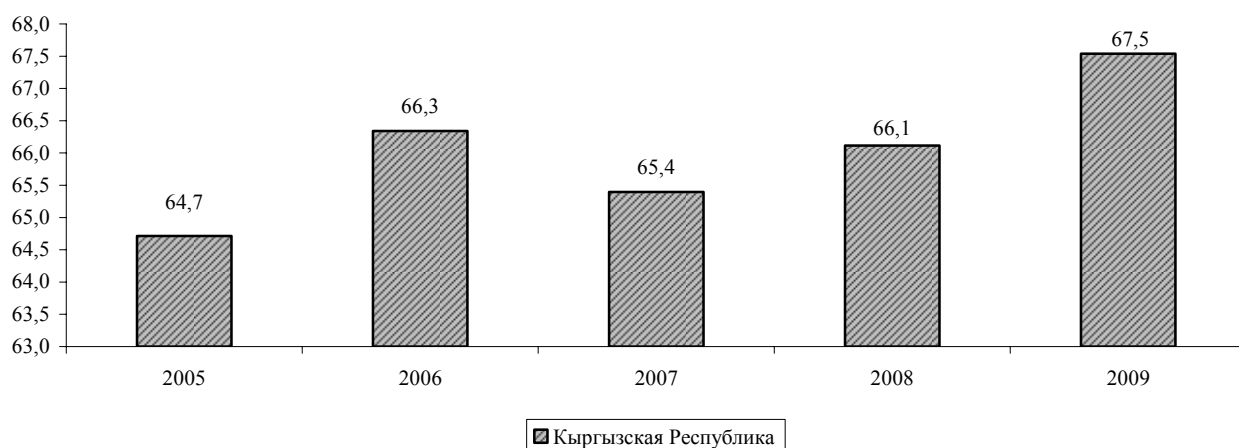

Значительная дифференциация детского благополучия отмечена в зависимости от региона проживания. Разрыв в показателе индекса детской бедности в регионах страны составляет в среднем за пятилетний период около 15 процентов. Наибольшее значение индекса в 2009г. отмечено в г. Бишкек (76,6 процента), Чуйской (69,3 процента) и Джалал-Абадской области (68,5 процента), наименьшее – в Ошской (62,6 процента), Баткенской (65,5 процента), Нарынской области и г. Ош (66,0 процента).

**Таблица 22: Индекс детской бедности по регионам**

(в процентах)

	2005	2006	2007	2008	2009
<b>Кыргызская Республика</b>	<b>64,7</b>	<b>66,3</b>	<b>65,4</b>	<b>66,1</b>	<b>67,5</b>
Баткенская область	61,7	63,3	62,1	65,4	65,5
Джалал-Абадская область	64,8	64,7	64,1	65,0	68,5
Иссык-Кульская область	63,6	65,8	66,1	63,1	66,7
Нарынская область	62,9	62,3	63,0	65,0	66,0
Ошская область	62,1	64,2	62,2	60,4	62,6
Таласская область	62,3	67,5	62,0	65,4	66,3
Чуйская область	65,3	67,8	67,3	71,0	69,3
г. Бишкек	76,2	76,4	75,1	75,0	76,6
г. Ош	64,8	67,2	65,5	68,3	66,0

Каждая группа или компонент индекса включает индивидуальный набор индикаторов, характеризующих положение детей в определенном контексте.

За истекшие пять лет субиндекс материальной детской бедности в целом по стране увеличился с 64,0 до 78,0 процента.

Наибольший прогресс в улучшении ситуации с материальной бедностью был достигнут в городах Бишкек и Ош, где значение субиндекса в 2009г. составило, соответственно 86,8 и 82,9 процента, а также в Чуйской и Джалал-Абадской областях (82,5 и 80,9 процента соответственно). Самое низкое значение субиндекса сложилось в Иссык-Кульской (67,2 процента) и Нарынской (69,7 процента) областях.

Субиндекс здоровья и демографических потерь за пятилетний период увеличился на 1,5 и 3 процентных пункта, составив в 2009г. 77,3 и 66,5 процента соответственно.

Субиндекс образования и воспитания является наиболее низким из всех компонентов индекса детской бедности и лишений. За период 2005-2009гг. его значение снизилось на 10,5 процентных пункта и составило 27,7 процента. Наиболее уязвимыми оказались дошкольное образование и качество образования в начальной школе. Снижение субиндекса образования и воспитания характерно для всех регионов республики.

Субиндекс детских лишений и бедствий в целом по стране за 2005-2009гг. увеличился с 61,5 процента в 2005г. до 73,4 процента в 2009г.

**Таблица 23: Изменение уровня детской бедности по субиндексам**

*(в процентах)*

Индексы	2005	2006	2007	2008	2009
Материальной детской бедности	64,0	67,4	73,3	72,7	78,0
Здоровья	75,8	75,9	77,1	77,7	77,3
Демографических потерь	63,5	64,2	64,2	66,0	66,5
Образования и воспитания	38,2	37,9	29,5	29,4	27,7
Детских лишений и бедствий	63,5	67,9	67,2	71,2	73,4
Детских рисков	83,3	84,7	81,1	79,7	82,4

Так, из вышеизложенного следует, что положение детей за пятилетний период в целом по республике улучшилось на 4,2 процента.

## 2.8 Жилищные условия

**Способ получения жилья.** Материалы обследования показали, что большинство населения республики, независимо от уровня бедности, имеет собственное жилье (93,7 процента).

Жилье приобреталось населением различными способами: 40,1 процента жилья построено индивидуально, 32,4 процента приобретено в результате купли или обмена, 10,2 процента получено по ордеру, 10,7 процента унаследовано и приобретено в связи с дарением, 4,2 процента домохозяйств снимают у частных лиц.

Среди бедного населения доля построивших индивидуальное жилье составила 47,1 процента, а среди очень бедных – 48,7 процента. Среди небедных жилье приобрели 31,7 процента и построили 37,9 процента. Данная ситуация прослеживается почти во всех областях, за исключением г.Бишкек, где 25,7 процента небедного населения проживают в приватизированном жилье, 38,3 процента – в купленном и 8 процентов арендуют жилье у частных лиц.

Около 43 процентов населения Кыргызской Республики располагают в среднем от 20 до 40 кв.м жилой площади на душу населения. Однако более 74 процентов очень бедного населения республики располагают от 10 до 20 кв.м жилой площади на душу населения.



**Таблица 24: Распределение домохозяйств по способу получения жилья в зависимости от уровня бедности**  
(в процентах)

	Всего	Небедные	Бедные	Очень бедные
<b>Всего</b>	<b>100</b>	<b>100</b>	<b>100</b>	<b>100</b>
получили по ордеру	10,2	11,6	5,4	4,4
приобрели у частного лица	31,2	31,7	29,8	24,0
построили	40,1	37,9	47,1	48,7
обменяли	1,1	1,0	1,6	4,2
получили в наследство	10,7	10,6	11,3	16,0
приобрели у частных компаний	0,1	0,2	-	-
другое	2,3	2,8	0,7	-
снимают у частного лица	4,2	4,3	4,1	2,8

Большая часть населения страны проживает в домах и квартирах, состоящих из 2-4 жилых комнат. Количество комнат не влияет на показатели уровня бедности и место проживания. Данная ситуация прослеживается во всех областях за исключением г.Бишкек. Из-за высокой концентрации населения в столице, большинство населения проживает в одно, двух и трех комнатных квартирах и домах.

## 2.9 Благоустройство жилых помещений

Благоустройство жилого помещения характеризует как уровень благосостояния домохозяйства проживающего в нем, так и наличие инфраструктуры, дающей возможность использования основных благ цивилизации. Уровень благоустройства жилых помещений значительно отличается между городскими и сельскими домохозяйствами. Бедные домашние хозяйства, а также домашние хозяйства, проживающие в сельской местности, имеют менее благоустроенное жилье, так как инфраструктура в сельской местности развита слабо. Электричество является единственным видом благоустройства, охватывающим всю территорию республики.

Системой централизованного отопления оснащены 35 процентов городских домохозяйств и только 2,1 процента сельских домохозяйств. Это указывает на исключительно городской характер предоставления услуги, связанной с централизованным теплоснабжением населения.

Доступ к сети газопровода имеют 21,1 процента домохозяйств республики, из них 49,1 процента городских домохозяйств и 6 процентов - сельских. Недостаточная распространенность газопровода по территории республики лишает доступа к централизованному газоснабжению практически все сельское население страны.

Каждое третье жилое помещение подключено к линии телефонной связи. Уровень обеспеченности населения телефонами в городских поселениях почти в 3 раза выше, нежели в сельской местности.

К централизованному водоснабжению подключены 25,5 процента домохозяйств. Доля городских домохозяйств, подключенных к централизованному водоснабжению, превышает долю сельских на 46,2 процентных пункта.

**Таблица 25: Структура домохозяйств по видам благоустройства и уровню бедности**  
(в процентах)

	Водопровод	Сетевой газ	Центральное отопление	Телефон
<b>Всего</b>	<b>25,5</b>	<b>21,1</b>	<b>13,5</b>	<b>33,8</b>
в том числе:				
небедные	32,1	26,3	17,1	37,9
бедные	11,1	9,5	5,6	24,8
из них очень бедные	16,1	9,9	9,4	17,3
Город	55,6	49,1	34,7	58,3
Село	9,4	6,0	2,1	20,6

Немаловажное влияние на состояние здоровья населения оказывает чистая питьевая вода, доступа к которой не имеют 13,9 процента населения, живущего в сельской местности, и пользуются питьевой водой из рек, родников и арыков, которая представляет серьезную опасность для их здоровья.

**Таблица 26: Источники снабжения водой в зависимости от места жительства и уровня бедности**

(в процентах)

	Централизованый водопровод	Водопроводная колонка	Колодец	Родник, река, арык, водохранилище, пруд
<b>Всего</b>	<b>25,5</b>	<b>59,1</b>	<b>6,1</b>	<b>9,2</b>
в том числе:				
небедные	32,1	52,8	6,7	8,5
бедные	11,1	73,2	4,8	10,8
из них очень бедные	16,1	56,5	6,5	20,9
Городские поселения	55,6	40,7	3,1	0,5
Сельская местность	9,4	69,0	7,7	13,9

### Качество предоставляемых услуг

**Частота отключения электроэнергии.** Электричество является единственным видом коммунальных услуг, охватывающих всю территорию республики. Наличие электросетей еще не означает, что население имеет непрерывный доступ к электроэнергии. О качестве предоставленных услуг электросетей можно судить из ответов населения о частоте отключения электроэнергии.

Непрерывную подачу электроэнергии отметили лишь 4,8 процента домохозяйств, отключение электричества несколько раз в год наблюдалось у 33,6 процента, с ежедневным отключением сталкивались 34,4 процента.

Наиболее благополучная ситуация наблюдалась в г.Бишкек, где 14,2 процента домохозяйств имели непрерывную подачу электроэнергии, 52,1 процента домохозяйств отметили отключения электроэнергии несколько раз в год.

**Таблица 26: Частота отключения электроэнергии в домохозяйствах по месту жительства**  
(в процентах)

	Всего	Город	Село
<b>Всего</b>	<b>100</b>	<b>100</b>	<b>100</b>
Никогда не отключали	4,8	9,9	1,3
Несколько раз в год	33,6	40,8	28,7
Раз в месяц	7,6	6,3	8,4
Раз в неделю	4,7	3,2	5,7
Несколько раз в неделю	15,0	16,8	13,8
Каждый день	34,4	22,9	42,1

**Избавление от мусора.** Сопутствующим продуктом жизнедеятельности человека является мусор. Способы избавления от мусора напрямую зависят от доступа к услугам, предоставляемым коммунальным хозяйством. В 2009г. население избавлялось от мусора путем использования контейнеров, мусоропроводов, сбрасывания в мусорные кучи, сжигания и закапывания.

В городской местности наибольшая доля населения (63,8 процента) избавлялась от мусора путем использования контейнеров и сбрасывания в мусорные кучи (20,8 процента). В сельской местности 44,8 процента домохозяйств сжигали мусор и 25,7 процента закапывали его.

Наибольшая доля населения, избавлявшихся от мусора в сельской местности путем закапывания приходится на Баткенскую (63,8 процента) и Ошскую (34,2 процента) области, а наименьшая на Таласскую (8,6 процента) и Нарынскую (10,1 процента) области.

**Таблица 27: Избавление от мусора в зависимости от места жительства**  
(в процентах к итогу)

	Всего	Городские поселения	Сельская местность
<b>Всего</b>	<b>100</b>	<b>100</b>	<b>100</b>
Сброс в мусоропровод	0,0	0,1	-
Сбор грузовиком, контейнером	23,8	63,8	4,2
Сброс в мусорные кучи	23,8	20,8	25,3
Сжигание	33,2	9,4	44,8
Закапывание	19,2	5,9	25,7

**Использование источников энергии для приготовления пищи.** Для приготовления пищи в Кыргызской Республике, в основном, пользуются такими источниками энергии как газ, электричество и твердое топливо. В целом по республике в городской местности где около половины небедных домохозяйств (44,0 процента) пользуются газовой плитой подсоединенной к центральному газопроводу, тогда как 44,3 процента бедных домохозяйств и 45,0 процента очень бедных домохозяйств пользуются электроплиткой. В сельской местности 53,6 процента очень бедных и 51,6 процента бедных домохозяйств для приготовления пищи используют твердое топливо.

В городской местности большинство домохозяйств Ошской области (48,1 процента) и г.Бишкек (66,9 процента) для приготовления пищи используют газовые плиты с центральным газопроводом. Бедные и очень бедные домохозяйства в сельских местностях Джалал-Абадской, Иссык-Кульской, Нарынской и Чуйской областей для приготовления пищи пользуются электроплитками. В Баткенской, Ошской, и Таласской областях для приготовления пищи бедные и очень бедные домохозяйства преимущественно используют твердое топливо.

**Таблица 28: Использование источников энергии для приготовления пищи в зависимости от места жительства и уровня бедности в Кыргызской Республике**

(в процентах)

	Всего	Газовая плита с центральным газопроводом	Газовая плита с газом в баллонах	Электроплитка	Твердое топливо (печка, очаг)
<b>Городские поселения</b>					
<b>Всего</b>	<b>100</b>	<b>41,6</b>	<b>8,3</b>	<b>35,2</b>	<b>14,9</b>
Небедные	100	44,0	8,8	33,5	13,7
Бедные	100	28,4	5,8	44,3	21,5
из них очень бедные	100	37,6	1,6	45,0	15,8
<b>Сельская местность</b>					
<b>Всего</b>	<b>100</b>	<b>3,9</b>	<b>6,1</b>	<b>43,3</b>	<b>46,7</b>
Небедные	100	5,1	8,2	42,1	44,6
Бедные	100	0,8	1,1	46,5	51,6
из них очень бедные	100	0,2	-	46,2	53,6

## 2.10 Здравоохранение

В соответствии с реализацией Программы реформирования системы здравоохранения “Манас Таалими” была проведена работа по рационализации существовавшего избытка коек и персонала. В 2009г. обеспеченность медицинскими работниками на 10 тыс. населения составила 24 врачей, против 26 - в 2005г. и 54 среднего медицинского персонала против 60, соответственно. Обеспеченность населения больничными койками составила 51 коек на 10 тыс. населения в 2009г. против 54 - в 2005г.

В 2009г. заболеваемость населения с диагнозом, установленным впервые в жизни, увеличилась на 13,0 процента по сравнению с 2005г. Но при этом наблюдалось снижение числа заболевших болезнями эндокринной системы, расстройства питания, нарушения обмена веществ на 27,2 процента, психические расстройства и расстройства поведения - на 23,8 процента, болезнями глаза и его придатков – на 6,8 процента, болезни системы кровообращения – на 10,3 процента (по сравнению с 2005г. в расчете на 1 000 населения).

Наблюдается снижение заболеваемости туберкулезом. С 2005 по 2009гг. уровень заболеваемости туберкулезом снизился на 17,3 процента - с 125,7 до 103,9 больных на 100 тыс. населения. Из них заболеваемость детей снизилась с 49,0 до 33,3 на 100 тыс. населения соответствующего возраста.

## 2.11 Репродуктивное здоровье женщин

**Использование средств контрацепции.** Использование средств контрацепции позволяет планировать рождение детей, предохраняет женщин от частых абортов, которые наносят колоссальный ущерб их здоровью, а также защищает от инфекционных заболеваний, передающихся половым путем. Использование противозачаточных средств в 2009г. в городских (57,2 процента) поселениях выше, чем в сельской местности (56,2 процента). Из числа женщин, имеющих средне-специальное образование, пользуются средствами контрацепции 61,9 процента, среднее образование – 53,4 процента, высшее образование – 56,6 процента. В сельской местности этот показатель выше среди женщин, имеющих среднее специальное образование – 66,6 процента, среднее образование – 52,9 процента.

**Таблица 29: Использование средств контрацепции в зависимости от уровня образования женщин**  
(в процентах)

Уровень образования	Всего	Городские поселения	Сельская местность
<b>Всего</b>	<b>56,6</b>	<b>57,2</b>	<b>56,2</b>
Высшее и незаконченное высшее	58,6	60,0	56,8
Среднее специальное	61,9	56,0	66,6
Начальное профессиональное	64,6	62,0	65,7
Среднее общее	53,4	54,8	52,9
Основное общее и начальное	44,2	55,0	38,1

Наибольшая доля женщин применявших средства контрацепции наблюдалась в Таласской (66,0 процента) и Иссык-Кульской (69,5 процента) областях. Наименьшая доля пришлась на Джалал-Абадскую область (50,0 процента).

**Таблица 30: Использование средств контрацепции женщинами по территории**  
(в процентах)

	Всего	Городские поселения	Сельская местность
<b>Кыргызская Республика</b>	<b>56,7</b>	<b>57,4</b>	<b>56,2</b>
Баткенская область	55,5	57,2	54,9
Джалал-Абадская область	50,1	52,8	49,2
Иссык-Кульская область	67,0	58,2	70,3
Нарынская область	46,0	47,5	45,7
Ошская область	54,0	64,5	49,8
Таласская область	71,7	72,3	71,5
Чуйская область	65,1	68,9	64,3
г.Бишкек	53,8	53,8	-

В целом по республике около половины женщин используют контрацептивы в возрастной группе 36-45 лет независимо от того, относятся они к категории бедных или нет. Наименьшая доля применявших контрацептивы приходится на группу в возрасте 15-25 лет и 46-49 лет, что характерно для всех областей.

**Таблица 31: Использование контрацепции в зависимости от уровня бедности женщин по возрастным группам**

(в процентах от женщин в возрасте 15-49 лет)

	Всего	Возрастные группы			
		15-25лет	26-35лет	36-45лет	46-49лет
<b>Кыргызская Республика</b>	100	<b>9,1</b>	<b>34,0</b>	<b>43,5</b>	<b>13,4</b>
Небедные	100	9,8	28,7	46,2	15,3
Бедные	100	7,4	46,8	37,0	8,8
<b>Баткенская область</b>	100	<b>6,9</b>	<b>30,9</b>	<b>52,5</b>	<b>9,7</b>
Небедные	100	8,3	30,9	48,1	12,7
Бедные	100	3,5	30,9	63,7	1,9
<b>Джалал-Абадская область</b>	100	<b>4,3</b>	<b>37,9</b>	<b>43,3</b>	<b>14,6</b>
Небедные	100	1,8	26,9	51,7	19,6
Бедные	100	8,8	57,8	28,0	5,4
<b>Иссык-Кульская область</b>	100	<b>11,6</b>	<b>34,8</b>	<b>36,5</b>	<b>17,1</b>
Небедные	100	12,9	26,0	38,7	22,4
Бедные	100	9,9	45,6	33,8	10,6
<b>Нарынская область</b>	100	<b>14,1</b>	<b>38,3</b>	<b>40,0</b>	<b>7,7</b>
Небедные	100	21,6	32,0	32,1	14,4
Бедные	100	6,9	44,3	47,6	1,3
<b>Ошская область</b>	100	<b>3,9</b>	<b>31,3</b>	<b>45,2</b>	<b>19,6</b>
Небедные	100	4,3	24,1	51,9	19,7
Бедные	100	3,0	45,8	31,7	19,4
<b>Таласская область</b>	100	<b>10,3</b>	<b>41,6</b>	<b>40,2</b>	<b>7,9</b>
Небедные	100	9,9	36,9	47,7	5,5
Бедные	100	10,9	48,9	28,3	11,8
<b>Чуйская область</b>	100	<b>18,0</b>	<b>29,5</b>	<b>41,7</b>	<b>10,9</b>
Небедные	100	20,1	26,7	40,5	12,7
Бедные	100	6,8	43,8	48,2	1,2
<b>г.Бишкек</b>	100	<b>8,6</b>	<b>36,0</b>	<b>46,1</b>	<b>9,3</b>
Небедные	100	7,6	35,3	46,3	10,7
Бедные	100	15,1	40,1	44,8	0,0

**Намерение женщин иметь детей в ближайшие годы.** В Кыргызской Республике независимо от уровня бедности практически у всех женщин роды проходят в стационаре (роддома, родильные отделения), что снижает риск смертности женщин и новорожденных. Доля женщин, родивших детей в стационарных медицинских учреждениях в 2009г., составила 99,4 процента.

**Таблица 32: Место рождения ребенка в зависимости от уровня бедности**

(в процентах)

	Всего		Небедные		Бедные	
	Городские поселения	Сельская местность	Городские поселения	Сельская местность	Городские поселения	Сельская местность
<b>Всего</b>	<b>100</b>	<b>100</b>	<b>100</b>	<b>100</b>	<b>100</b>	<b>100</b>
В стационаре (роддома, родильные отделения)	99,4	99,6	99,6	99,4	99,0	100,0
Дома	0,5	0,3	0,3	0,5	1,0	-
Частной клиники	0,1	0,0	0,1	0,1	-	-

Начиная с 2002г., в республике отмечается рост рождаемости, обусловленный увеличением за последние годы числа женщин находящихся в самом благоприятном для деторождения возрасте (20-29 лет), на возрастную группу которых приходится более 60 процентов детей, родившихся в 2009г.

В целом по республике около 38 процентов всех женщин фертильного возраста планируют рождение ребенка в ближайшие годы. Более 37 процентов женщин в возрасте от 18 до 30 лет, имеющих одного ребенка, 27,8 процента женщин в возрасте от 31-40 лет имеющих троих детей и 33,0 процента женщин имеющих двух детей, планируют рождение следующего ребенка.

Среди женщин в возрасте от 18 до 30 лет наибольшая доля, планирующих рождение следующего ребенка приходится на Иссык-Кульскую (94,8 процента), Джалал-Абадскую (92,2 процента), Нарынскую (91,5 процента) и Баткенскую (86,2 процента) области, а наименьшая – на Чуйскую (67,7 процента).

**Таблица 33: Намерение женщин иметь детей в ближайшие годы**

*(в процентах, от женщин когда-либо состоявших в браке в возрасте 18-49лет)*

Женщины	Женщины планирующие рождение ребенка	Возрастные группы		
		18-30лет	31-40лет	41-49лет
<b>Всего</b>	<b>37,7</b>	<b>100,0</b>	<b>100,0</b>	<b>100,0</b>
Без детей	80,5	19,6	7,4	11,0
С одним ребенком	63,6	37,5	22,3	29,1
С двумя детьми	42,0	29,1	26,1	33,0
С тремя детьми	29,8	12,4	27,8	9,5
С четырьмя и более	10,3	1,4	16,5	17,4
<b>Кыргызская Республика</b>	<b>37,7</b>	<b>83,3</b>	<b>35,2</b>	<b>5,6</b>
Баткенская область	46,7	86,2	41,8	5,5
Джалал-Абадская область	46,6	92,2	45,5	6,1
Иссык-Кульская область	38,0	94,8	32,9	4,0
Нарынская область	57,5	91,5	52,3	7,2
Ошская область	25,3	83,4	15,9	2,5
Таласская область	49,0	80,9	51,1	9,3
Чуйская область	31,2	67,7	31,0	2,8
г.Бишкек	39,1	74,4	41,6	13,9

## 2.12 Образование

Обеспечение качественного образования для всех является одним из главных приоритетов в области образования. Задача республики заключается в сохранении уровня и качества образования, получаемых в государственных учебных заведениях наряду с предоставлением образовательных услуг частными учебными заведениями.

Выросло число дневных общеобразовательных школ (с 2137 в 2005/2006 учебном году до 2191 в 2009/2010 учебном году). Число высших профессиональных учебных заведений увеличилось с 51 до 54, число средних профессиональных учебных заведений - с 78 до 111. Снизилась численность учащихся в дневных общеобразовательных школах (с 1116,7 тыс. в 2005/2006 до 1036,8 тыс. в 2009/2010), растет численность студентов в высших профессиональных учебных заведениях (с 231,1 тыс. до 233,6 тыс.) и средних профессиональных учебных заведениях (с 35,6 тыс. до 59,6 тыс.).

### 2.13 Социально-экономическое положение женщин

Кыргызская Республика характеризуется высоким уровнем занятости женщин. По данным интегрированного выборочного обследования домашних хозяйств, проведенного в 2009г., численность занятых женщин составляла 924,3 тыс. человек или 41,7 процента от общей численности занятого населения. Доля женщин среди занятого населения наиболее высока в секторе услуг и, особенно, в таких видах деятельности, как здравоохранение и предоставление социальных услуг (79,6 процента), образование (76,6 процента), гостиницы и рестораны (68,7 процента), финансовая деятельность (51,1 процента), предоставлении коммунальных, социальных и персональных услуг (58,2 процента). Довольно значительной остается занятость женщин в обрабатывающей промышленности (46,9 процента), а в таком ее виде, как текстильное и швейное производство, доля женщин достигла 87 процентов.

Женская занятость преобладает в группе служащих, занятых подготовкой информации, оформлением документации, учетом и обслуживанием (64,4 процента), специалистов высшего (64,1 процента) и среднего (67,2 процента) уровня квалификации, работников сферы обслуживания, жилищно-коммунального хозяйства и торговли (60 процентов). Наиболее высокий удельный вес мужчин был среди руководителей всех уровней (69,3 процента), в группах операторов, аппаратчиков, машинистов установок и машин, слесарей-сборщиков (96,9 процента), квалифицированных работников промышленных предприятий, строительства, транспорта, связи, геологии и разведки недр (82,3 процента).

Достаточно высока доля женщин на должностях, требующих высшего и среднего специального образования, однако при этом их удельный вес на руководящих должностях невелик. Если среди всего занятого населения женщины составляют 41,7 процента, то среди руководителей всех уровней только 30,7 процента. Наибольшая часть женщин-руководителей занята в образовании, здравоохранении, связи, финансовой деятельности. Кроме того, женщины занимают ниже оплачиваемые должности по сравнению с мужчинами, и их заработная плата составляет 63,9 процента от заработной платы мужчин.

### 2.14 Пенсии и пособия

Численность получателей государственных пособий на конец 2009г. составила 433,9 тыс. человек. При этом получателями единого ежемесячного пособия (ЕЕП) являются 125,5 тыс. семей, или 370,8 тыс. человек, получателями социальных пособий – 63,1 тыс. человек. При этом если численность получателей единого ежемесячного пособия колеблется, то численность получателей социальных пособий неуклонно растет, увеличившись за последние пять лет почти на 14 процентов.

За пятилетний период - с 2005 по 2009гг. - размер социального пособия в целом вырос в 2,3 раза, а размер единого ежемесячного пособия по малообеспеченности увеличился почти в 2 раза, составив на конец 2009г. в расчете на одного получателя 171,7 сома.

Социальные пособия выплачиваются детям в случае потери кормильца (при отсутствии права на пенсионное обеспечение), круглым сиротам (лишенным обоих родителей), детям-инвалидам, детям, больным ДЦП и ВИЧ-инфицированным или больным СПИДом. Средний размер месячного социального пособия на ребенка-инвалида на конец 2009г. составил 961,6 сома. Однако размер социального пособия составляет 34 процента от величины прожиточного минимума на одного ребенка (2802,2 сома в среднем за месяц).

Численность получателей пособия по инвалидности среди детей растет с каждым годом. По данным медико-социальной экспертной комиссии, рост численности детей-инвалидов первой группы связан с недостаточным питанием детей, наличием анемии у матерей, рождением детей в семьях с заведомо отягощенной наследственностью, ввиду несвоевременной диагностики и лечения заболевания и другими причинами.



На конец 2009г. численность получателей пенсий, состоящих на учете в органах социальной защиты (Социального фонда и других министерств и ведомств) составила 565 тыс. человек. За пятилетний период этот показатель увеличился на 5,4 процента.

Доля пенсионеров в общей численности населения Кыргызстана на протяжении последних пяти лет составляет 10 процентов.

В численности пенсионеров, вышедших на пенсию по возрасту, около 17 процентов составляют лица, вышедшие на пенсию ранее установленного срока (на льготных основаниях). Право на пенсию по возрасту на льготных условиях имеют лица, занятые на работах с особо вредными и особо тяжелыми условиями труда; принимавшие участие в работах по ликвидации последствий аварии на Чернобыльской АЭС; больные гипофизарным нанизмом (лилипуты); проживавшие и работавшие в условиях высокогорья; женщины, родившие пять и более детей и воспитавшие их до восьмилетнего возраста; матери инвалидов с детства, воспитавшие их до восьмилетнего возраста. В 2009г. по сравнению с 2005г. при общем увеличении численности пенсионеров по возрасту на 4 процента, численность пенсионеров, вышедших на пенсию на льготных по возрасту условиях, выросла в 1,6 раза.

По данным Социального фонда на конец 2009г., доля работающих пенсионеров в общем числе пенсионеров по возрасту составила около 10 процентов.

На конец 2009г. средний размер назначенных месячных пенсий с учетом компенсационных выплат составил 2131 сом, или 72,8 процента от прожиточного минимума пенсионера, в то время как в 2005г. это соотношение составляло 51,9 процента.

Тенденция к снижению инфляции и рост номинального размера пенсии (согласно принятым законодательным актам о повышении пенсии в последние годы) заметно сократили разницу между реальным и номинальным размером пенсии.

За последние пять лет средний размер назначенных пенсий по инвалидности и по случаю потери кормильца увеличился почти в 3 раза, по возрасту - в 2,8 раза.

# Приложение 1

## Таблицы

	стр.
<b>I. Население</b>	<b>45</b>
а. Численность постоянного населения по полу и возрастным группам	45
б. Численность постоянного населения по территории	47
в. Численность постоянного городского и сельского населения по полу и основным возрастным группам	48
г. Ожидаемая продолжительность жизни при рождении	49
д. Число умерших по классам причин смерти	49
е. Младенческая смертность по полу и причинам	50
ж. Общие коэффициенты рождаемости по территории	51
з. Общие коэффициенты смертности по территории	51
<b>II. Бедность</b>	<b>52</b>
а. Уровень бедности по экономическому положению главы домашнего хозяйства и полу	52
б. Структура денежных расходов домашних хозяйств в зависимости от пола главы домашнего хозяйства и уровню бедности	52
в. Уровень бедности среди полных и неполных домашних хозяйств в зависимости от количества детей и пола главы домашнего хозяйства	53
г. Уровень бедности среди полных и неполных домашних хозяйств по полу главы домашнего хозяйства	53
д. Уровень бедности в зависимости от уровня образования главы домашнего хозяйства	53
е. Уровень бедности в зависимости от образования главы домашнего хозяйства	54
<b>III. Доходы, расходы и потребление домашних хозяйств</b>	<b>55</b>
<b>A. Доходы населения</b>	
а. Доходы по месту жительства в 2009г.	55
б. Доходы в зависимости от размера домашнего хозяйства в 2009г.	55
в. Доходы по территории в 2009г.	56
г. Структура денежных доходов по децильным (10-процентным) группам в 2009г.	56
<b>Б. Расходы населения</b>	<b>57</b>
а. Денежные расходы по месту жительства в 2009г.	57
б. Денежные расходы на потребление в зависимости от размера домашнего хозяйства в 2009г.	58
в. Денежные расходы по территории в 2009г.	59
г. Структура потребительских расходов по децильным (10-процентным) группам в 2009г.	60
<b>В. Расходы населения по территории</b>	<b>61</b>
а. Денежные расходы по месту жительства в Баткенской области в 2009г.	61
б. Денежные расходы по месту жительства в Джалал-Абадской области в 2009г.	62
в. Денежные расходы по месту жительства в Иссык-Кульской области в 2009г.	63
г. Денежные расходы по месту жительства в Нарынской области в 2009г.	64
д. Денежные расходы по месту жительства в Ошской области в 2009г.	65
е. Денежные расходы по месту жительства в Таласской области в 2009г.	66
ж. Денежные расходы по месту жительства в Чуйской области в 2009г.	67
з. Денежные расходы по месту жительства в горкенеше Бишкек в 2009г.	68

и. Денежные расходы на потребление в зависимости от размера домашнего хозяйства в Баткенской области в 2009г.	69
к. Денежные расходы на потребление в зависимости от размера домашнего хозяйства в Джалал-Абадской области в 2009г.	69
л. Денежные расходы на потребление в зависимости от размера домашнего хозяйства в Иссык-Кульской области в 2009г.	70
м. Денежные расходы на потребление в зависимости от размера домашнего хозяйства в Нарынской области в 2009г.	70
н. Денежные расходы на потребление в зависимости от размера домашнего хозяйства в Ошской области в 2009г.	71
о. Денежные расходы на потребление в зависимости от размера домашнего хозяйства в Таласской области в 2009г.	71
п. Денежные расходы на потребление в зависимости от размера домашнего хозяйства в Чуйской области в 2009г.	72
р. Денежные расходы на потребление в зависимости от размера домашнего хозяйства в горкенеше Бишкек в 2009г.	72
<b>Г. Структура потребительских расходов по территории</b>	<b>73</b>
а. Структура потребительских расходов по децильным (10-процентным) группам в Баткенской области в 2009г.	73
б. Структура потребительских расходов по децильным (10-процентным) группам в Джалал-Абадской области в 2009г.	74
в. Структура потребительских расходов по децильным (10-процентным) группам в Иссык-Кульской области в 2009г.	75
г. Структура потребительских расходов по децильным (10-процентным) группам в Нарынской области в 2009г.	76
д. Структура потребительских расходов по децильным (10-процентным) группам в Ошской области в 2009г.	77
е. Структура потребительских расходов по децильным (10-процентным) группам в Таласской области в 2009г.	78
ж. Структура потребительских расходов по децильным (10-процентным) группам в Чуйской области в 2009г.	79
з. Структура потребительских расходов по децильным (10-процентным) группам в горкенеше Бишкек в 2009г.	80
<b>Д. Расходы домашних хозяйств на продукты питания</b>	<b>81</b>
а. Расходы домашних хозяйств на продукты питания	81
б. Расходы домашних хозяйств на продукты питания по месту жительства в 2009г.	82
в. Расходы домашних хозяйств на продукты питания по территории в 2009г.	83
<b>Е. Потребление продуктов питания</b>	<b>84</b>
а. Потребление продуктов питания	84
б. Потребление основных продуктов питания по месту жительства в 2009г.	85
в. Потребление основных продуктов питания в зависимости от размера домашнего хозяйства в 2009г.	85
г. Потребление основных продуктов питания по территории в 2009г.	86
д. Химический состав и калорийность потребленных продуктов питания	87
е. Химический состав и калорийность потребленных продуктов питания по месту жительства в 2009г.	87
ж. Химический состав и калорийность потребленных продуктов питания по зонам	87
з. Химический состав и калорийность потребленных продуктов питания по регионам в 2009г.	88

<b>IV. Жизненный уровень населения, проживающего в высокогорных районах Кыргызской Республики</b>	<b>89</b>
а. Доходы в зависимости от размера домашнего хозяйства в высокогорье	89
б. Доходы в зависимости от размера домашнего хозяйства в среднегорье	89
в. Доходы в зависимости от размера домашнего хозяйства на равнинах	89
г. Расходы домашних хозяйств на продукты питания по зонам	90
д. Состав домашнего хозяйства по территории	91
е. Состав домашнего хозяйства по количеству детей по территории	91
ж. Демографическая структура домашних хозяйств в 2009г.	91
<b>V. Жилищные условия</b>	<b>92</b>
а. Использование источников энергии для приготовления пищи в зависимости от местожительства и уровня бедности по областям	92
б. Частота отключения электроэнергии в домохозяйствах по территории	94
в. Избавление от мусора в зависимости от местожительства по областям	96
г. Источники снабжения водой и расстояние до источника воды по республике	97
д. Доля членов домохозяйств посещающих сауны, бани по территории	98
е. Распределение домохозяйств по способу получения жилья в зависимости от уровня бедности по территории	100
ж. Распределение домохозяйства по обеспеченности жильем на 1 человека, в зависимости от уровня бедности	102
з. Распределение домохозяйства в зависимости от числа занимаемых комнат по уровню бедности	103
<b>VI. Здравоохранение</b>	<b>104</b>
а. Численность медицинского персонала	104
б. Число больничных коек	104
в. Число медицинских учреждений	105
г. Заболеваемость населения по основным группам болезней	105
д. Заболеваемость населения активным туберкулезом по видам	106
е. Заболеваемость населения активным туберкулезом по полу и возрасту	106
ж. Заболеваемость населения злокачественными новообразованиями по полу и отдельным локализациям	107
з. Заболеваемость населения злокачественными новообразованиями по полу и возрасту	107
и. Заболеваемость населения наркологическими расстройствами по видам заболеваний	108
к. Заболеваемость населения венерическими болезнями по видам заболеваний	109
л. Заболеваемость населения венерическими болезнями по основным видам, полу и возрасту	109
м. Число аборт по возрастным группам	110
н. Заболеваемость населения инфекционными и паразитарными болезнями	110
о. Численность детей, получивших вакцинацию	111
п. Справочные данные по здравоохранению	111
<b>VII. Занятость женщин</b>	<b>112</b>
а. Доля женщин в общей численности занятых по видам экономической деятельности	112
б. Состав официально зарегистрированных безработных женщин	113
в. Численность женщин-учителей (без совместителей) дневных государственных общеобразовательных школ	114
г. Численность женщин в составе научных работников	114
<b>VIII. Образование</b>	<b>115</b>
а. Число учебных заведений	115

б. Численность учащихся и студентов	115
в. Численность учителей и преподавателей	115
г. Численность принятых в учебные заведения	115
д. Выпуск учащихся и студентов	115
е. Численность детей и подростков 7-17 лет, не обучающихся в школах	116
ж. Численность детей в дошкольных учреждениях по полу	116
з. Численность детей в общеобразовательных школах по полу	117
и. Число учреждений культуры	117
<b>IX. Жилищно-коммунальное хозяйство</b>	<b>118</b>
а. Озеленение и благоустройство улиц	118
<b>X. Социальные трансферты и расходы на социально-культурную сферу</b>	<b>120</b>
а. Социальные трансферты, полученные населением	120
б. Расходы на социально-культурную сферу	120
в. Расходы на социально- культурную сферу из всех источников финансирования	121

**Таблица I.a: Численность постоянного населения по полу  
и возрастным группам\***  
(оценка на конец года, человек)

<b>Возраст, лет</b>	<b>2005</b>	<b>2006</b>	<b>2007</b>	<b>2008</b>	<b>2009</b>
<b>Оба пола</b>	<b>5 189 181</b>	<b>5 247 565</b>	<b>5 289 204</b>	<b>5 348 254</b>	<b>5 418 299</b>
менее 1 года	101 749	111 568	113 225	117 003	132 497
1	109 625	110 315	121 492	124 674	116 482
2	99 778	102 295	102 144	112 424	124 400
3	99 593	104 290	107 452	108 028	112 279
4	98 766	102 022	107 129	110 602	107 855
5	94 368	96 066	98 960	103 730	110 475
6	101 147	94 420	96 209	99 130	103 606
7	100 889	100 137	93 239	94 950	99 026
8	106 599	105 541	105 366	99 126	94 903
9	107 447	103 576	102 029	101 455	99 034
10	116 361	109 531	105 878	104 622	101 384
11	117 923	113 546	106 253	102 293	104 545
12	117 549	119 511	115 373	108 329	102 223
13	119 635	116 996	118 818	114 647	108 256
14	118 269	119 475	116 799	118 651	114 587
15	119 313	118 012	119 120	116 461	118 590
16	119 863	119 956	118 686	119 910	116 311
17	118 632	120 147	120 171	118 926	119 440
18	124 439	123 443	125 020	125 790	117 954
19	123 567	125 649	124 087	125 776	124 573
20-24	532 441	552 203	567 117	581 687	594 406
25-29	430 693	436 757	440 119	446 050	463 446
30-34	374 067	376 254	374 572	377 113	382 788
35-39	340 799	345 227	345 907	346 463	347 241
40-44	327 064	323 212	319 499	320 144	320 799
45-49	285 777	297 713	305 404	307 973	310 016
50-54	198 586	208 978	219 881	234 299	248 293
55-59	139 474	147 844	156 161	163 967	171 180
60-64	65 465	66 137	73 643	88 053	105 411
65-69	105 503	101 117	92 247	77 706	64 767
70-74	72 211	73 090	73 777	77 770	81 202
75-79	61 699	60 966	58 075	53 107	50 113
80-84	26 885	28 101	31 669	32 945	34 480
85 и старше	13 005	13 470	13 683	14 450	15 737
<b>Мужчины</b>	<b>2 561 084</b>	<b>2 589 044</b>	<b>2 608 604</b>	<b>2 638 546</b>	<b>2 674 773</b>
менее 1 года	51 952	56 798	57 682	59 793	68 130
1	55 901	56 149	61 673	63 359	59 475
2	51 009	52 378	52 213	57 327	63 223
3	50 266	53 131	54 786	54 947	57 247
4	50 255	51 571	54 625	56 451	54 860
5	48 062	48 896	50 056	52 944	56 376
6	51 738	48 355	49 289	50 516	52 883
7	51 141	50 931	47 433	48 294	50 463
8	54 383	53 532	53 613	50 454	48 280
9	54 697	52 931	51 850	51 744	50 396

**Таблица I.a: (продолжение)**

<b>Возраст, лет</b>	<b>2005</b>	<b>2006</b>	<b>2007</b>	<b>2008</b>	<b>2009</b>
10	59 067	55 800	54 145	53 216	51 708
11	59 783	57 443	53 911	52 090	53 188
12	59 451	60 881	58 722	55 333	52 053
13	60 447	59 092	60 432	58 282	55 296
14	60 135	60 370	59 026	60 381	58 260
15	60 653	60 026	60 180	58 862	60 347
16	60 666	60 873	60 251	60 444	58 781
17	59 686	60 772	60 949	60 346	60 268
18	62 203	61 754	62 943	63 518	59 999
19	61 748	62 445	61 724	63 034	63 000
20-24	266 971	276 766	283 630	291 232	297 363
25-29	218 676	221 501	222 900	225 611	234 174
30-34	187 408	188 277	187 243	188 382	191 780
35-39	168 875	170 705	170 793	171 045	171 525
40-44	159 243	157 383	156 052	156 490	156 927
45-49	138 109	143 972	147 374	148 482	149 186
50-54	93 855	98 465	103 403	110 189	116 954
55-59	63 945	67 849	71 484	74 879	78 533
60-64	29 415	29 354	32 334	38 620	46 223
65-69	45 387	43 808	40 017	33 940	28 343
70-74	30 000	30 187	30 608	31 912	33 040
75-79	24 298	23 770	22 456	20 510	19 404
80-84	8 572	9 572	11 372	12 204	12 738
85 и старше	3 087	3 307	3 435	3 715	4 350
<b>Женщины</b>	<b>2 628 097</b>	<b>2 658 521</b>	<b>2 680 600</b>	<b>2 709 708</b>	<b>2 743 526</b>
менее 1 года	49 797	54 770	55 543	57 210	64 367
1	53 724	54 166	59 819	61 315	57 007
2	48 769	49 917	49 931	55 097	61 177
3	49 327	51 159	52 666	53 081	55 032
4	48 511	50 451	52 504	54 151	52 995
5	46 306	47 170	48 904	50 786	54 099
6	49 409	46 065	46 920	48 614	50 723
7	49 748	49 206	45 806	46 656	48 563
8	52 216	52 009	51 753	48 672	46 623
9	52 750	50 645	50 179	49 711	48 638
10	57 294	53 731	51 733	51 406	49 676
11	58 140	56 103	52 342	50 203	51 357
12	58 098	58 630	56 651	52 996	50 170
13	59 188	57 904	58 386	56 365	52 960
14	58 134	59 105	57 773	58 270	56 327
15	58 660	57 986	58 940	57 599	58 243
16	59 197	59 083	58 435	59 466	57 530
17	58 946	59 375	59 222	58 580	59 172
18	62 236	61 689	62 077	62 272	57 955
19	61 819	63 204	62 363	62 742	61 573
20-24	265 470	275 437	283 487	290 455	297 043
25-29	212 017	215 256	217 219	220 439	229 272

**Таблица I.a: (продолжение)**

<b>Возраст, лет</b>	<b>2005</b>	<b>2006</b>	<b>2007</b>	<b>2008</b>	<b>2009</b>
30-34	186 659	187 977	187 329	188 731	191 008
35-39	171 924	174 522	175 114	175 418	175 716
40-44	167 821	165 829	163 447	163 654	163 872
45-49	147 668	153 741	158 030	159 491	160 830
50-54	104 731	110 513	116 478	124 110	131 339
55-59	75 529	79 995	84 677	89 088	92 647
60-64	36 050	36 783	41 309	49 433	59 188
65-69	60 116	57 309	52 230	43 766	36 424
70-74	42 211	42 903	43 169	45 858	48 162
75-79	37 401	37 196	35 619	32 597	30 709
80-84	18 313	18 529	20 297	20 741	21 742
85 и старше	9 918	10 163	10 248	10 735	11 387

\* В этой и последующих таблицах данные о численности населения за 2005-2008гг. пересчитаны от итогов переписи населения и жилищного фонда 2009г.

**Таблица I.б: Численность постоянного населения по территории**

(оценка на конец года, человек)

	<b>2005</b>	<b>2006</b>	<b>2007</b>	<b>2008</b>	<b>2009</b>
<b>Кыргызская Республика</b>	<b>5 189 181</b>	<b>5 247 565</b>	<b>5 289 204</b>	<b>5 348 254</b>	<b>5 418 299</b>
Городское население	1 796 445	1 804 473	1 810 489	1 823 282	1 846 773
Сельское население	3 392 736	3 443 092	3 478 715	3 524 972	3 571 526
<b>Баткенская область</b>	<b>415 341</b>	<b>420 031</b>	<b>422 364</b>	<b>427 092</b>	<b>433 802</b>
Городское население	103 160	103 669	103 102	103 536	104 617
Сельское население	312 181	316 362	319 262	323 556	329 185
<b>Джалал-Абадская область</b>	<b>969 938</b>	<b>983 881</b>	<b>992 167</b>	<b>1 006 770</b>	<b>1 023 132</b>
Городское население	226 042	226 855	225 586	227 611	231 169
Сельское население	743 896	757 026	766 581	779 159	791 963
<b>Иссык-Кульская область</b>	<b>430 415</b>	<b>433 091</b>	<b>435 058</b>	<b>437 663</b>	<b>441 323</b>
Городское население	123 402	123 930	124 617	125 595	127 221
Сельское население	307 013	309 161	310 441	312 068	314 102
<b>Нарынская область</b>	<b>256 987</b>	<b>257 272</b>	<b>257 003</b>	<b>257 231</b>	<b>259 378</b>
Городское население	41 763	40 821	39 679	38 898	39 048
Сельское население	215 224	216 451	217 324	218 333	220 330
<b>Ошская область</b>	<b>1 057 716</b>	<b>1 074 866</b>	<b>1 084 709</b>	<b>1 101 175</b>	<b>1 117 851</b>
Городское население	86 495	87 078	86 970	87 511	88 936
Сельское население	971 221	987 788	997 739	1 013 664	1 028 915
<b>Таласская область</b>	<b>218 403</b>	<b>221 535</b>	<b>223 782</b>	<b>226 302</b>	<b>228 995</b>
Городское население	34 206	34 010	33 776	33 687	33 996
Сельское население	184 197	187 525	190 006	192 615	194 999
<b>Чуйская область</b>	<b>779 666</b>	<b>787 909</b>	<b>795 039</b>	<b>801 480</b>	<b>808 245</b>
Городское население	148 572	146 998	145 517	143 775	144 429
Сельское население	631 094	640 911	649 522	657 705	663 816
<b>г. Бишкек</b>	<b>804 904</b>	<b>813 329</b>	<b>822 095</b>	<b>832 531</b>	<b>846 467</b>
городское население	801 117	809 594	818 445	828 882	842 805
сельское население	3 787	3 735	3 650	3 649	3 662
<b>г. Ош</b>	<b>255 811</b>	<b>255 651</b>	<b>256 987</b>	<b>258 010</b>	<b>259 106</b>
Городское население	231 688	231 518	232 797	233 787	234 552
Сельское население	24 123	24 133	24 190	24 223	24 554



**Таблица I.в: Численность постоянного населения Кыргызской Республики  
по городской и сельской местности, по полу и  
основным возрастным группам**  
(оценка на конец года, человек)

	2005	2006	2007	2008	2009
<b>Все население</b>					
<b>Оба пола</b>	<b>5 189 181</b>	<b>5 247 565</b>	<b>5 289 204</b>	<b>5 348 254</b>	<b>5 418 299</b>
в т.ч. по возрастным группам:					
моложе трудоспособного	1 729 011	1 727 301	1 729 486	1 736 125	1 750 142
в трудоспособном возрасте	3 039 873	3 097 388	3 131 947	3 179 010	3 223 800
старше трудоспособного возраста	420 297	422 876	427 771	433 119	444 357
<b>Мужчины</b>	<b>2 561 084</b>	<b>2 589 044</b>	<b>2 608 604</b>	<b>2 638 546</b>	<b>2 674 773</b>
в т.ч. по возрастным группам:					
моложе трудоспособного	878 940	878 284	879 636	883 993	892 185
в трудоспособном возрасте	1 541 385	1 570 762	1 588 746	1 613 652	1 638 490
старше трудоспособного возраста	140 759	139 998	140 222	140 901	144 098
<b>Женщины</b>	<b>2 628 097</b>	<b>2 658 521</b>	<b>2 680 600</b>	<b>2 709 708</b>	<b>2 743 526</b>
в т.ч. по возрастным группам:					
моложе трудоспособного	850 071	849 017	849 850	852 132	857 957
в трудоспособном возрасте	1 498 488	1 526 626	1 543 201	1 565 358	1 585 310
старше трудоспособного возраста	279 538	282 878	287 549	292 218	300 259
<b>Городское население</b>					
<b>Оба пола</b>	<b>1 796 445</b>	<b>1 804 473</b>	<b>1 810 489</b>	<b>1 823 282</b>	<b>1 846 773</b>
в т.ч. по возрастным группам:					
моложе трудоспособного	493 295	492 845	495 357	501 600	511 655
в трудоспособном возрасте	1 144 618	1 152 296	1 154 313	1 158 894	1 168 016
старше трудоспособного возраста	158 532	159 332	160 819	162 788	167 102
<b>Мужчины</b>	<b>850 562</b>	<b>853 409</b>	<b>854 990</b>	<b>860 758</b>	<b>872 678</b>
в т.ч. по возрастным группам:					
моложе трудоспособного	249 449	249 529	250 687	254 022	259 618
в трудоспособном возрасте	554 410	557 247	557 441	559 494	564 584
старше трудоспособного возраста	46 703	46 633	46 862	47 242	48 476
<b>Женщины</b>	<b>945 883</b>	<b>951 064</b>	<b>955 499</b>	<b>962 524</b>	<b>974 095</b>
в т.ч. по возрастным группам:					
моложе трудоспособного	243 846	243 316	244 670	247 578	252 037
в трудоспособном возрасте	590 208	595 049	596 872	599 400	603 432
старше трудоспособного возраста	111 829	112 699	113 957	115 546	118 626
<b>Сельское население</b>					
<b>Оба пола</b>	<b>3 392 736</b>	<b>3 443 092</b>	<b>3 478 715</b>	<b>3 524 972</b>	<b>3 571 526</b>
в т.ч. по возрастным группам:					
моложе трудоспособного	1 235 716	1 234 456	1 234 129	1 234 525	1 238 487
в трудоспособном возрасте	1 895 255	1 945 092	1 977 634	2 020 116	2 055 784
старше трудоспособного возраста	261 765	263 544	266 952	270 331	277 255
<b>Мужчины</b>	<b>1 710 522</b>	<b>1 735 635</b>	<b>1 753 614</b>	<b>1 777 788</b>	<b>1 802 095</b>
в т.ч. по возрастным группам:					
моложе трудоспособного	629 491	628 755	628 949	629 971	632 567
в трудоспособном возрасте	986 975	1 013 515	1 031 305	1 054 158	1 073 906
старше трудоспособного возраста	94 056	93 365	93 360	93 659	95 622
<b>Женщины</b>	<b>1 682 214</b>	<b>1 707 457</b>	<b>1 725 101</b>	<b>1 747 184</b>	<b>1 769 431</b>
в т.ч. по возрастным группам:					
моложе трудоспособного	606 225	605 701	605 180	604 554	605 920
в трудоспособном возрасте	908 280	931 577	946 329	965 958	981 878
старше трудоспособного возраста	167 709	170 179	173 592	176 672	181 633

Примечание: моложе трудоспособного возраста - мужчины и женщины в возрасте 0-15 лет; в трудоспособном возрасте - мужчины - 16-59 лет и женщины - 16-54 года; старше трудоспособного возраста - мужчины - 60 лет и старше, и женщины - 55 лет и старше.

**Таблица I.д: Ожидаемая продолжительность жизни при рождении***(лет)*

	2005	2006	2007	2008	2009
<b>Оба пола</b>	<b>67,9</b>	<b>67,7</b>	<b>67,9</b>	<b>68,4</b>	<b>69,1</b>
Мужчины	64,2	63,5	63,7	64,5	65,2
Женщины	71,9	72,1	72,3	72,6	73,2

**Таблица I.е: Число умерших по классам причин смерти***(человек)*

	2005	2006	2007	2008	2009
<b>Всего умерших от всех причин</b>	<b>36 992</b>	<b>38 566</b>	<b>38 180</b>	<b>37 710</b>	<b>35 898</b>
из них от:					
некоторых инфекционных и паразитарных болезней	1 145	1 259	1 178	1 025	949
новообразований	3 099	3 107	3 007	3 095	3 267
болезней крови, кроветворных органов и отдельных нарушений, вовлекающих иммунный механизм	68	55	51	50	42
болезней эндокринной системы, расстройства питания и нарушения обмена веществ	387	391	398	394	367
психических расстройств и расстройств поведения	106	127	121	111	85
болезней нервной системы	587	547	556	572	557
болезней уха и сосцевидного отростка	-	4	2	-	1
болезней системы кровообращения	17 514	18 301	18 422	18 420	17 578
болезней органов дыхания	3 835	3 996	3 588	3 372	3 005
болезней органов пищеварения	2 291	2 586	2 658	2 586	2 385
болезней кожи и подкожной клетчатки	11	21	11	18	13
болезней костно-мышечной системы и соединительной ткани	96	158	163	160	133
болезней мочеполовой системы	711	867	742	767	821
беременности, родов и послеродового периода	66	67	64	70	86
отдельных состояний, возникающих в перинатальном периоде	1 986	2 149	2 262	2 194	2 203
врожденных аномалий (пороков развития), деформаций и хромосомных нарушений	447	493	514	481	458
симптомов, признаков и отклонений от норм, выявленных при клинических и лабораторных исследованиях, не классифицированных в других рубриках	961	620	721	618	482
травм, отравлений и некоторых других последствий воздействия внешних причин	3 682	3 818	3 722	3 777	3 466

**Таблица I.ж: Младенческая смертность по полу и классам причин смерти**

(человек)

	2005	2006	2007	2008	2009
<b>Всего умерших детей в возрасте до 1 года</b>	<b>3 258</b>	<b>3 526</b>	<b>3 771</b>	<b>3 453</b>	<b>3 393</b>
<b>Мальчики</b>					
<b>Всего умерших от всех причин</b>	<b>1 830</b>	<b>1 970</b>	<b>2 142</b>	<b>2 008</b>	<b>1 933</b>
из них от:					
отдельных состояний, возникающих в перинатальном периоде	1 127	1 207	1 286	1 308	1 267
болезней органов дыхания	334	345	376	277	283
врожденных аномалий (пороков развития), деформаций и хромосомных нарушений	185	213	215	205	179
некоторых инфекционных и паразитарных болезней	87	108	151	105	87
травм, отравлений и некоторых других последствий воздействия внешних причин	45	34	35	45	50
болезней нервной системы	31	33	50	45	47
симптомов, признаков и отклонений от норм, выявленных при клинических и лабораторных исследованиях, не классифицированных в других рубриках	6	13	9	7	6
болезней органов пищеварения	5	9	10	10	7
болезней крови, кроветворных органов и отдельных нарушений, вовлекающих иммунный механизм	5	5	7	4	3
новообразований	4	1	1	2	2
болезней системы кровообращения	-	-	-	-	1
болезней кожи и подкожной клетчатки	-	1	-	-	-
болезней эндокринной системы, расстройства питания и нарушения обмена веществ	1	-	1	-	1
болезней уха и сосцевидного отростка	-	1	1	-	-
<b>Девочки</b>					
<b>Всего умерших от всех причин</b>	<b>1 428</b>	<b>1 556</b>	<b>1 629</b>	<b>1 445</b>	<b>1 460</b>
из них от:					
отдельных состояний, возникающих в перинатальном периоде	859	942	976	886	936
болезней органов дыхания	247	271	255	206	201
врожденных аномалий (пороков развития), деформаций и хромосомных нарушений	168	183	212	180	184
некоторых инфекционных и паразитарных болезней	84	92	104	94	79
травм, отравлений и некоторых других последствий воздействия внешних причин	36	30	28	33	32
болезней нервной системы	14	22	33	29	21
симптомов, признаков и отклонений от норм, выявленных при клинических и лабораторных исследованиях, не классифицированных в других рубриках	5	6	11	8	6
болезней кожи и подкожной клетчатки	1	3	-	1	-
болезней органов пищеварения	7	2	5	3	1
болезней крови, кроветворных органов и отдельных нарушений, вовлекающих иммунный механизм	5	2	3	1	-
болезней эндокринной системы, расстройства питания и нарушения обмена веществ	2	2	-	1	-
болезней системы кровообращения	-	1	-	1	-
новообразований	-	-	1	2	-
болезней уха и сосцевидного отростка	-	-	1	-	-

**Таблица I.з: Общий коэффициент рождаемости по территории\****(на 1000 населения)*

	2005	2006	2007	2008	2009
<b>Кыргызская Республика</b>	<b>21,4</b>	<b>23,3</b>	<b>23,5</b>	<b>24,1</b>	<b>25,2</b>
Баткенская область	22,8	24,8	25,3	24,6	27,9
Джалал-Абадская область	24,2	25,1	24,9	25,9	26,9
Иссык-Кульская область	21,4	22,8	23,1	24,2	25,3
Нарынская область	25,2	24,7	23,9	24,0	25,7
Ошская область	23,3	25,0	25,3	25,6	26,1
Таласская область	24,7	27,5	26,8	26,8	28,7
Чуйская область	16,8	21,7	21,9	22,9	22,4
г. Бишкек	18,0	19,8	20,8	21,5	23,3
г. Ош	17,6	18,3	19,6	20,4	20,7

\* Данные за 2005-2008гг. пересчитаны на численность населения, измененную по итогам переписи населения и жилищного фонда 2009г.

**Таблица I.и: Общий коэффициент смертности по территории\****(на 1000 населения)*

	2005	2006	2007	2008	2009
<b>Кыргызская Республика</b>	<b>7,2</b>	<b>7,4</b>	<b>7,3</b>	<b>7,1</b>	<b>6,7</b>
Баткенская область	5,8	6,3	6,0	6,2	5,9
Джалал-Абадская область	6,1	6,2	5,9	6,1	5,8
Иссык-Кульская область	9,2	9,8	9,3	8,9	8,2
Нарынская область	8,0	8,8	8,3	7,9	7,8
Ошская область	5,5	5,8	5,7	5,8	5,7
Таласская область	7,4	7,2	7,3	7,2	7,0
Чуйская область	10,4	10,7	10,7	10,3	8,7
г. Бишкек	7,5	7,3	7,5	6,8	6,4
г. Ош	5,8	6,0	6,1	6,3	6,3

\* Данные за 2005-2008гг. пересчитаны на численность населения, измененную по итогам переписи населения и жилищного фонда 2009г.

**Таблица 3: Младенческая смертность по причинам***(человек)*

	2005	2006	2007	2008	2009
<b>Всего умерших в возрасте до 1 года</b>	<b>3 258</b>	<b>3 526</b>	<b>3 771</b>	<b>3 453</b>	<b>3 393</b>
из них по причинам смерти:					
Отдельные состояния, возникающие в перинатальном периоде	1 986	2 149	2 262	2 194	2 203
Болезни органов дыхания	581	616	631	483	484
Врожденные аномалии (пороки развития), деформации и хромосомные нарушения	353	396	427	385	363
Некоторые инфекционные и паразитарные болезни	171	200	255	199	166
Травмы, отравления и некоторые другие последствия воздействия внешних причин	81	64	63	78	82
Болезни нервной системы	45	55	83	74	68
Болезни органов пищеварения	12	11	15	13	8

**Таблица II.а: Уровень бедности по экономическому положению главы домашнего хозяйства и полу**  
(в процентах)

	Все домохозяйства		Глава домохозяйства - мужчина		Глава домохозяйства - женщина	
	всего	из них бедные	всего	из них бедные	всего	из них бедные
<b>Всего</b>	<b>100,0</b>	<b>23,3</b>	<b>100,0</b>	<b>26,5</b>	<b>100,0</b>	<b>17,7</b>
Работающие по найму	41,7	22,6	44,5	26,7	36,9	14,0
Работодатели	0,6	9,6	0,9	10,1	0,1	-
Самостоятельно занятые	24,0	28,8	30,0	33,6	13,8	10,6
Безработные	1,5	33,4	1,6	33,6	1,3	32,9
Неработающие пенсионеры	21,6	18,9	14,4	15,5	34,1	21,4
Инвалиды	2,4	24,3	2,5	19,2	2,2	34,6
Другие	8,2	21,4	6,2	20,3	11,6	22,4

**Таблица II.б: Структура денежных расходов домашних хозяйств в зависимости от пола главы домашнего хозяйства и уровню бедности**  
(в процентах)

	Глава домохозяйства - мужчина			Глава домохозяйства - женщина		
	всего	небедные	бедные	всего	небедные	бедные
<b>Всего</b>	<b>100,0</b>	<b>100,0</b>	<b>100,0</b>	<b>100,0</b>	<b>100,0</b>	<b>100,0</b>
<b>На потребление</b>	<b>86,0</b>	<b>86,0</b>	<b>86,1</b>	<b>89,6</b>	<b>89,6</b>	<b>89,8</b>
Продукты питания	43,7	42,1	50,3	46,6	45,2	54,4
Питание вне дома	3,8	4,1	2,6	3,5	3,6	2,9
Алкоголь	0,5	0,5	0,5	0,3	0,3	0,2
Табак	0,5	0,5	0,7	0,3	0,3	0,3
Одежда, белье, обувь и ткани	8,3	8,3	8,4	8,5	8,6	8,0
Предметы личной гигиены	1,8	1,8	1,9	2,3	2,2	2,4
Мебель	0,5	0,6	0,1	0,5	0,6	0,1
Покупка средств передвижения	1,6	1,5	1,7	1,5	1,7	0,2
Топливо	3,7	3,8	3,6	2,9	2,9	3,3
Жилищно-коммунальные услуги	3,7	3,7	3,4	5,0	4,9	5,2
Здравоохранение	1,5	1,6	1,1	2,1	2,2	1,6
Дошкольное воспитание	0,6	0,7	0,2	0,5	0,6	0,3
Услуги образования	2,7	3,2	1,0	2,4	2,6	0,7
Услуги учреждений культуры	0,1	0,1	0,1	0,1	0,1	0,0
Услуги общественного транспорта	3,3	3,3	3,1	4,1	4,2	3,6
Услуги связи	2,5	2,7	1,9	2,6	2,7	2,0
Другие товары и услуги	7,3	7,6	5,8	6,5	6,8	4,7
<b>Прочие расходы</b>	<b>14,0</b>	<b>14,0</b>	<b>13,9</b>	<b>10,4</b>	<b>10,4</b>	<b>10,2</b>
Расходы на личное подсобное хозяйство	5,0	4,6	6,5	3,6	3,5	3,8
Материальная помощь родственникам и др.	1,2	1,2	1,3	0,8	0,8	0,4
Вклады в учреждения банков	0,0	0,0	0,0	0,0	0,0	0,0
Покупка иностранной валюты	0,0	0,0	0,0	0,0	0,0	0,0
Строительство и покупка недвижимости	2,1	2,5	0,8	0,5	0,6	0,0
Налоги, взносы и другие выплаты	5,1	5,2	4,8	5,0	4,9	5,7
Другие расходы	0,5	0,5	0,5	0,5	0,6	0,3

**Таблица II.в: Уровень бедности среди полных и неполных семей  
в зависимости от количества детей и пола  
главы домашнего хозяйства  
(в процентах)**

	Неполные семьи		Полные семьи	
	мужчины	женщины	мужчины	женщины
<b>Всего</b>	<b>15,5</b>	<b>14,8</b>	<b>34,1</b>	<b>40,5</b>
Нет детей	7,1	6,7		
1 ребенок	13,8	9,9	24,7	39,3
2 детей	30,2	32,0	29,4	32,4
3 детей	44,2	36,0	34,9	54,9
4 детей	59,1	36,9	56,5	75,4
5 и более детей	89,2	57,1	68,7	27,2

**Таблица II.г: Уровень бедности среди полных и неполных семей  
по полу главы домашнего хозяйства  
(в процентах)**

	Всего	в том числе	
		неполные семьи	полные семьи
<b>Глава домашнего хозяйства - мужчина</b>			
небедные	72,5	84,5	65,9
бедные	27,5	15,5	34,1
из них очень бедные	2,3	0,9	3,0
<b>Глава домашнего хозяйства - женщина</b>			
небедные	80,9	85,2	59,5
бедные	19,1	14,8	40,5
из них очень бедные	2,1	1,6	4,8

**Таблица II.д: Уровень бедности в зависимости от уровня образования  
главы домашнего хозяйства  
(в процентах)**

	Всего	бедные	из них очень бедные
Высшее	20,9	11,1	1,8
Незаконченное высшее	1,8	16,4	-
Среднее специальное	17,2	17,1	0,9
Начальное профессиональное с получением среднего образования	11,0	27,2	3,8
Начальное профессиональное без получения среднего образования	1,1	17,5	-
Среднее общее	34,6	33,0	2,6
Основное общее	5,1	23,8	2,4
Начальное	6,8	16,9	2,9
Нет начального образования	0,7	32,6	2,3
Неграмотный	0,7	60,1	2,0

**Таблица П.е: Уровень бедности в зависимости от образования главы домашнего хозяйства**

(в процентах)

	Высшее	Незаконченное высшее	Среднее специальное	Начальное профес- сиональное с получением среднего образования	Начальное профес- сиональное без получения среднего образования	Среднее общее	Основное общее	Начальное	Нет начального образования	Неграмотный
<b>Всего</b>	<b>20,9</b>	<b>1,8</b>	<b>17,2</b>	<b>11,0</b>	<b>1,1</b>	<b>34,6</b>	<b>5,1</b>	<b>6,8</b>	<b>0,7</b>	<b>0,7</b>
небедные										
бедные	11,1	16,4	17,1	27,2	17,5	33,0	23,8	16,9	32,6	60,1
из них: очень бедные	1,8	-	0,9	3,8	-	2,6	2,4	2,9	2,3	2,0
Глубина бедности	1,9	3,7	2,9	6,4	2,2	5,9	5,1	3,8	5,5	10,6
Острота бедности	0,6	1,1	0,7	2,4	0,4	1,6	1,5	1,3	1,2	2,8

**Таблица III.A.a: Доходы по месту жительства в 2009г.**

(в среднем на душу населения, сомов в месяц)

	Всего по республике	в том числе:	
		городские поселения	сельская местность
<b>Всего доходов</b>	<b>2311,9</b>	<b>2635,4</b>	<b>2134,6</b>
Доход от трудовой деятельности	1569,8	2059,2	1301,6
в том числе:			
доход от заработной платы	968,1	1444,1	707,2
доход от индивидуальной трудовой деятельности	338,8	448,7	278,6
доход от разовой работы	13,0	11,9	13,7
доход вне территории Кыргызстана	249,9	154,5	302,2
Доход от собственности	42,6	83,4	20,3
Пенсии	220,4	262,0	197,6
Пособия	8,6	4,8	10,6
Стипендии	1,0	0,7	1,1
Прочие доходы	127,7	169,6	104,8
Доход от личного подсобного хозяйства	341,9	55,8	498,7
<b>Справочно:</b>			
Кредиты, ссуды	52,1	28,9	64,7
Поступления с банковских счетов, от продажи акций и других ценных бумаг	1,2	2,3	0,5

**Таблица III.A.b: Доходы в зависимости от размера домашнего хозяйства в 2009г.**

(в среднем на душу населения, сомов в месяц)

	Домашние хозяйства, состоящие из лиц:				
	1	2	3	4	5 и более
<b>Всего доходов</b>	<b>4303,1</b>	<b>3628,0</b>	<b>2805,7</b>	<b>2463,0</b>	<b>1789,9</b>
Доход от трудовой деятельности	1990,1	2292,7	2014,3	1818,7	1188,8
в том числе:					
доход от заработной платы	1628,2	1425,3	1446,6	1080,5	673,9
доход от индивидуальной трудовой деятельности	181,8	408,6	314,8	413,3	307,2
доход от разовой работы	1,6	21,0	5,7	12,7	14,3
доход вне территории Кыргызстана	178,5	437,7	247,2	312,1	193,4
Доход от собственности	121,3	26,4	23,0	95,0	24,7
Пенсии	1043,2	636,6	243,5	151,6	136,6
Пособия	3,7	6,4	2,7	4,7	12,5
Стипендии	1,3	1,1	0,8	1,7	0,7
Прочие доходы	812,5	296,7	172,7	106,1	66,0
Доход от личного подсобного хозяйства	331,1	368,2	348,7	285,4	360,6
<b>Справочно:</b>					
Кредиты, ссуды	5,2	13,0	24,5	145,0	27,9
Поступления с банковских счетов, от продажи акций и других ценных бумаг	0,8	3,4	0,0	0,0	1,6



**Таблица III.A.в: Доходы по территории в 2009г.**

(в среднем на душу населения, сомов в месяци)

	Иссык-Кульская область								
	Кыргызская Республика	Баткенская область	Джалал-Абадская область	Иссык-Кульская область	Нарынская область	Ошская область	Таласская область	Чуйская область	г.Бишкек
<b>Всего доходов</b>	<b>2311,9</b>	<b>2142,7</b>	<b>2115,7</b>	<b>1761,1</b>	<b>1747,6</b>	<b>2371,2</b>	<b>1762,9</b>	<b>2582,7</b>	<b>2889,4</b>
Доход от трудовой деятельности	1569,8	1334,2	1588,3	753,1	799,0	1659,5	690,2	1720,9	2278,1
в том числе:									
доход от заработной платы	968,1	556,0	710,7	606,8	561,6	640,6	494,4	1486,4	1969,2
доход от индивидуальной трудовой деятельности	338,8	273,8	421,3	142,4	225,6	521,3	162,1	205,8	287,4
доход от разовой работы	13,0	42,1	13,7	3,4	10,0	12,4	26,0	3,3	10,0
доход вне территории Кыргызстана	249,9	462,3	442,6	0,5	1,7	485,2	7,8	25,3	11,5
Доход от собственности	42,6	18,7	4,2	19,0	17,7	43,9	2,7	23,2	148,7
Пенсии	220,4	176,8	169,0	204,3	320,8	165,5	140,8	317,1	300,8
Пособия	8,6	19,6	4,0	7,4	14,5	14,6	4,9	3,1	3,5
Стипендии	1,0	0,0	0,0	0,3	4,8	2,0	0,1	0,7	0,6
Прочие доходы	127,7	111,7	76,3	78,9	110,8	136,5	123,1	190,0	156,1
Доход от личного подсобного хозяйства	341,9	481,8	273,8	698,2	480,0	349,3	801,2	327,7	1,6
<b>Справочно:</b>									
Кредиты, ссуды	52,1	51,0	9,3	6,1	99,0	23,5	8,7	213,8	17,6
Поступления с банковских счетов, от продажи акций и других ценных бумаг	1,2	2,1	0,2	0,0	13,7	0,7	2,5	0,1	0,0

**Таблица III.A.г: Структура денежных доходов по децильным (10-процентным) группам в 2009г.**

(в процентах)

	Низшая	Вторая	Третья	Четвертая	Пятая	Шестая	Седьмая	Восьмая	Девятая	Высшая
<b>Всего доходов</b>	<b>703,6</b>	<b>1122,3</b>	<b>1400,7</b>	<b>1670,4</b>	<b>1978,8</b>	<b>2288,3</b>	<b>2631,3</b>	<b>3140,1</b>	<b>3998,1</b>	<b>6411,1</b>
Доход от трудовой деятельности	48,1	66,3	66,8	64,3	72,5	65,5	67,7	69,1	72,2	68,9
в том числе:										
доход от заработной платы	28,3	50,1	39,5	41,0	49,2	34,2	45,2	43,2	43,9	39,3
доход от индивидуальной трудовой деятельности	17,0	13,4	22,7	16,0	16,5	17,5	14,9	12,5	13,3	11,2
доход от разовой работы	1,3	0,9	0,7	0,4	0,5	0,2	0,6	0,1	1,2	0,4
доход вне территории Кыргызстана	1,5	2,0	3,8	6,9	6,3	13,6	7,0	13,3	13,8	17,9
Доход от собственности	0,1	0,2	0,3	0,8	0,2	0,6	0,3	0,5	3,2	5,3
Пенсии	14,4	11,0	11,7	10,8	9,7	12,1	11,3	12,1	6,5	5,7
Пособия	2,9	1,0	0,7	0,6	0,3	0,2	0,3	0,1	0,1	0,1
Стипендии	0,1	0,1	0,1	0,1	0,0	0,0	0,0	0,1	0,0	0,0
Прочие доходы	12,0	5,4	5,5	5,3	3,7	5,7	5,2	5,9	4,4	6,2
Доход от личного подсобного хозяйства	22,3	16,0	14,9	18,1	13,5	15,8	15,2	12,2	13,6	13,8

**Таблица III.Б.а: Денежные расходы по месту жительства в 2009г.***(в среднем на душу населения, сомов в месяц)*

	Всего по республике	в том числе	
		городские поселения	сельская местность
<b>Всего</b>	<b>2263,7</b>	<b>2864,9</b>	<b>1934,1</b>
<b>На потребление</b>	<b>1972,9</b>	<b>2547,8</b>	<b>1657,9</b>
Продукты питания	1010,3	1297,7	852,9
Питание вне дома	84,4	143,7	51,9
Алкоголь	10,1	8,8	10,8
Табак	10,4	10,7	10,3
Одежда, обувь, белье и ткани	189,8	232,9	166,2
Предметы личной гигиены	44,6	66,0	32,8
Мебель	10,9	17,6	7,2
Покупка средств передвижения	34,5	35,8	33,8
Топливо	78,8	56,5	91,0
Жилищно-коммунальные услуги *	92,2	164,8	52,4
Здравоохранение	37,5	42,1	35,0
Дошкольное воспитание	12,5	25,7	5,2
Услуги образования	59,4	60,4	58,9
Услуги учреждений культуры	1,6	2,7	1,1
Услуги общественного транспорта	79,9	110,5	63,1
Услуги связи	57,5	83,2	43,5
Прочие товары и услуги	158,5	188,8	141,9
<b>Прочие расходы</b>	<b>290,7</b>	<b>317,1</b>	<b>276,3</b>
Расходы на личное подсобное хозяйство	102,4	25,0	144,8
Материальная помощь родственникам и др.	24,2	19,5	26,8
Вклады в учреждения банков	0,0	0,1	0,0
Покупка иностранной валюты	0,1	0,3	0,0
Строительство и покупка недвижимости	36,7	96,0	4,2
Налоги, взносы и другие выплаты	115,2	162,9	89,1
Другие расходы	12,0	13,3	11,3

\* Включены расходы за: жилплощадь, центральное отопление, природный газ, электроэнергию, горячую и холодную воду, тех.обслуживание, канализацию, вывоз мусора, радио, антенна, другие услуги.

**Таблица Ш.Б.б: Денежные расходы на потребление в зависимости от размера домашнего хозяйства в 2009г.**

*(в среднем на душу населения, сомов в месяц)*

	Домашние хозяйства, состоящие из лиц:				
	1	2	3	4	5 и более
<b>Всего</b>	<b>4377,2</b>	<b>3190,0</b>	<b>2461,0</b>	<b>1969,4</b>	<b>1520,7</b>
Продукты питания	2361,2	1665,8	1283,9	979,5	774,1
Питание вне дома	223,4	127,1	89,8	79,5	71,7
Алкоголь	25,9	15,7	13,8	10,6	7,2
Табак	17,3	14,5	14,6	11,3	7,8
Одежда, обувь, белье и ткани	391,3	290,7	239,0	191,2	149,0
Предметы личной гигиены	130,3	75,7	62,4	42,7	31,2
Мебель	2,4	29,8	8,5	17,3	5,7
Покупка средств передвижения	2,9	55,5	18,7	49,7	30,0
Топливо	95,5	115,4	89,2	81,0	67,7
Жилищно-коммунальные услуги *	364,0	181,9	128,4	86,1	57,4
Здравоохранение	108,2	79,9	46,6	31,5	27,2
Дошкольное воспитание	13,5	5,1	16,7	15,8	11,0
Услуги образования	85,7	66,7	69,3	55,7	55,9
Услуги учреждений культуры	2,5	1,5	3,4	1,6	1,2
Услуги общественного транспорта	177,5	139,2	104,4	74,5	60,8
Услуги связи	135,7	96,9	79,3	60,0	40,1
Прочие товары и услуги	239,9	228,5	192,9	181,6	122,8

\* Включены расходы за: жилплощадь, центральное отопление, природный газ, электроэнергию, горячую и холодную воду, тех.обслуживание, канализацию, вывоз мусора, радио, антенна, другие услуги.

**Таблица Ш.Б.в: Денежные расходы по территории в 2009г.**

(в среднем на душу населения, сомов в месяце)

	Кыргызская Республика	Баткенская область	Джалал-Абадская область	Иссык-Кульская область	Нарынская область	Ошская область	Таласская область	Чуйская область	г. Бишкек
<b>Всего расход</b>	<b>2263,7</b>	<b>1862,5</b>	<b>1657,5</b>	<b>1673,6</b>	<b>1630,1</b>	<b>2345,6</b>	<b>1621,5</b>	<b>2570,9</b>	<b>3451,0</b>
<b>На потребление</b>	<b>1972,9</b>	<b>1560,4</b>	<b>1499,5</b>	<b>1454,9</b>	<b>1263,8</b>	<b>2049,1</b>	<b>1365,1</b>	<b>2210,5</b>	<b>3057,7</b>
Продукты питания	1010,3	705,4	817,4	870,8	592,0	1045,8	795,5	1150,4	1467,4
Питание вне дома	84,4	50,2	85,5	5,8	4,0	128,4	10,4	28,4	168,1
Алкоголь	10,1	5,2	12,4	5,5	2,0	11,1	9,1	13,2	10,3
Табак	10,4	5,6	3,0	13,6	13,0	11,4	4,0	17,8	12,4
Одежда, обувь, белье и ткани	189,8	174,1	159,7	147,3	130,8	217,9	161,9	142,3	281,8
Предметы личной гигиены	44,6	29,2	26,1	40,4	33,4	33,8	36,7	53,5	91,5
Мебель	10,9	1,8	7,0	10,9	5,1	10,6	3,8	2,9	32,0
Покупка средств передвижения	34,5	95,0	1,7	5,9	46,0	31,2	4,8	71,6	32,7
Топливо	78,8	76,7	59,5	72,5	78,6	78,9	60,5	154,2	39,1
Жилищно-коммунальные услуги	92,2	46,2	51,8	53,1	51,9	61,5	50,6	108,1	243,3
Здравоохранение	37,5	24,5	19,3	27,3	76,4	23,6	11,6	79,2	49,5
Дошкольное воспитание	12,5	1,8	6,1	2,2	5,2	4,8	1,7	17,6	43,5
Услуги образования	59,4	58,6	31,1	33,8	15,1	78,4	32,3	73,4	84,3
Услуги учреждений культуры	1,6	1,4	1,5	0,4	1,3	0,7	0,8	1,3	4,8
Услуги общественного транспорта	79,9	76,4	52,9	25,5	39,1	89,3	43,7	72,0	157,1
Услуги связи	57,5	39,7	39,5	39,9	38,4	49,8	25,9	78,0	105,2
Прочие товары и услуги	158,5	168,6	125,0	100,1	131,6	171,9	111,8	146,6	234,8
<b>Прочие расходы</b>	<b>290,7</b>	<b>302,0</b>	<b>158,0</b>	<b>218,7</b>	<b>366,3</b>	<b>296,5</b>	<b>256,4</b>	<b>360,4</b>	<b>393,2</b>
Расходы на личное подсобное хозяйство	102,4	142,4	71,1	102,6	172,6	115,6	123,0	174,1	2,5
Материальная помощь родственникам и другое	24,2	19,6	1,9	19,4	88,8	45,3	18,7	15,9	11,4
Вклады в учреждения банков	0,0	0,3	0,0	0,0	0,0	0,0	0,0	0,2	0,0
Покупка иностранной валюты	0,1	1,4	0,0	0,0	0,0	0,0	0,0	0,0	0,0
Строительство и покупка недвижимости	36,7	7,0	0,7	0,7	4,6	20,6	61,9	0,8	177,8
Налоги, взносы и другие выплаты	115,2	70,3	84,2	90,9	99,0	94,4	52,8	163,7	197,9
Другие расходы	12,0	61,0	0,1	5,1	1,3	20,6	0,0	5,6	3,6

\* Включены расходы за: жилплощадь, центральное отопление, природный газ, электроэнергию, горячую и холодную воду, тех.обслуживание, канализацию, вывоз мусора, радио, антенна, другие услуги.

**Таблица Ш.Б.г: Структура потребительских расходов по децильным (10-процентным ) группам в 2009г.**

*(в процентах)*

	Низшая	Вторая	Третья	Четвертая	Пятая	Шестая	Седьмая	Восьмая	Девятая	Высшая
<b>Всего</b>	<b>640,6</b>	<b>933,2</b>	<b>1124,4</b>	<b>1297,6</b>	<b>1510,4</b>	<b>1756,1</b>	<b>2065,2</b>	<b>2465,7</b>	<b>3066,4</b>	<b>4872,2</b>
Продукты питания	59,7	58,3	57,3	56,1	53,0	54,2	53,7	50,5	50,2	44,3
Питание вне дома	1,4	3,7	2,7	3,0	3,6	3,8	3,6	3,7	5,6	5,6
Алкоголь	0,5	0,5	0,6	0,6	0,4	0,6	0,3	0,4	0,5	0,6
Табак	0,7	0,5	0,7	0,8	0,7	0,4	0,5	0,6	0,4	0,4
Одежда, обувь, белье и ткани	11,1	10,6	11,2	10,9	9,9	10,0	9,2	9,4	8,3	9,5
Предметы личной гигиены	3,2	2,7	2,3	2,1	2,1	2,2	2,1	2,2	2,2	2,3
Мебель	0,1	0,1	0,1	0,2	0,1	0,5	0,2	0,3	0,7	1,3
Покупка средств передвижения	0,2	0,1	0,2	0,1	0,1	0,3	0,3	1,7	0,9	5,3
Топливо	4,5	4,9	5,6	4,8	4,9	5,4	4,3	4,1	3,6	2,5
Жилищно-коммунальные услуги *	4,5	4,0	3,9	3,8	3,7	4,4	5,3	5,3	4,9	4,9
Здравоохранение	1,8	1,9	1,4	1,7	2,2	2,1	1,6	1,9	1,7	2,2
Дошкольное воспитание	0,4	0,4	0,1	0,1	0,5	0,5	0,8	1,2	0,5	0,8
Услуги образования	0,5	0,7	1,5	1,4	4,6	2,5	3,8	2,8	4,6	3,0
Услуги учреждений культуры	0,1	0,1	0,1	0,1	0,1	0,1	0,1	0,1	0,1	0,1
Услуги общественного транспорта	3,4	3,3	3,4	4,7	3,1	3,5	4,1	4,8	4,2	4,2
Услуги связи	2,1	2,4	2,3	2,7	2,6	2,9	3,1	3,3	3,1	3,0
Прочие товары и услуги	6,0	5,9	6,6	6,8	8,5	6,5	7,0	7,8	8,5	10,0

\* Включены расходы за: жилплощадь, центральное отопление, природный газ, электроэнергию, горячую и холодную воду, тех.обслуживание, канализацию, вывоз мусора, радио, антенна, другие услуги.

**Таблица III.В.а: Денежные расходы по месту жительства  
в Баткенской области в 2009г.**

*(в среднем на душу населения, сомов в месяц)*

	Всего по области	в том числе	
		городские поселения	сельская местность
<b>Всего</b>	<b>1862,5</b>	<b>2137,2</b>	<b>1774,7</b>
<b>На потребление</b>	<b>1560,4</b>	<b>1847,4</b>	<b>1468,8</b>
Продукты питания	705,4	896,2	644,5
Питание вне дома	50,2	104,2	33,0
Алкоголь	5,2	8,5	4,2
Табак	5,6	7,5	5,0
Одежда, обувь, белье и ткани	174,1	177,1	173,1
Предметы личной гигиены	29,2	35,8	27,1
Мебель	1,8	1,1	2,0
Покупка средств передвижения	95,0	148,9	77,7
Топливо	76,7	80,2	75,6
Жилищно-коммунальные услуги *	46,2	61,2	41,4
Здравоохранение	24,5	26,0	24,1
Дошкольное воспитание	1,8	4,3	1,1
Услуги образования	58,6	42,2	63,9
Услуги учреждений культуры	1,4	1,8	1,3
Услуги общественного транспорта	76,4	79,0	75,5
Услуги связи	39,7	52,5	35,5
Прочие товары и услуги	168,6	120,9	183,8
<b>Прочие расходы</b>	<b>302,0</b>	<b>289,8</b>	<b>305,9</b>
Расходы на личное подсобное хозяйство	142,4	59,1	169,0
Материальная помощь родственникам и др.	19,6	45,9	11,1
Вклады в учреждения банков	0,3	1,1	0,0
Покупка иностранной валюты	1,4	6,0	0,0
Строительство и покупка недвижимости	7,0	29,0	0,0
Налоги, взносы и другие выплаты	70,3	127,0	52,3
Другие расходы	61,0	21,8	73,5

\* Включены расходы за: жилплощадь, центральное отопление, природный газ, электроэнергию, горячую и холодную воду, тех.обслуживание, канализацию, вывоз мусора, радио, антенна, другие услуги.

**Таблица III.В.б: Денежные расходы по месту жительства  
в Джалал-Абадской области в 2009г.**  
(в среднем на душу населения, сомов в месяц)

	Всего по области	в том числе	
		городские поселения	сельская местность
<b>Всего</b>	<b>1657,5</b>	<b>2060,0</b>	<b>1505,7</b>
<b>На потребление</b>	<b>1499,5</b>	<b>1919,7</b>	<b>1341,1</b>
Продукты питания	817,4	1055,7	727,6
Питание вне дома	85,5	152,3	60,4
Алкоголь	12,4	12,0	12,5
Табак	3,0	2,2	3,4
Одежда, обувь, белье и ткани	159,7	198,9	144,9
Предметы личной гигиены	26,1	34,4	22,9
Мебель	7,0	3,9	8,1
Покупка средств передвижения	1,7	2,4	1,4
Топливо	59,5	42,6	65,9
Жилищно-коммунальные услуги *	51,8	97,2	34,6
Здравоохранение	19,3	15,9	20,6
Дошкольное воспитание	6,1	9,8	4,8
Услуги образования	31,1	34,0	30,0
Услуги учреждений культуры	1,5	1,2	1,6
Услуги общественного транспорта	52,9	54,3	52,4
Услуги связи	39,5	63,3	30,5
Прочие товары и услуги	125,0	139,6	119,5
<b>Прочие расходы</b>	<b>158,0</b>	<b>140,4</b>	<b>164,6</b>
Расходы на личное подсобное хозяйство	71,1	19,1	90,7
Материальная помощь родственникам и др.	1,9	2,3	1,7
Вклады в учреждения банков	0,0	0,0	0,0
Покупка иностранной валюты	0,0	0,0	0,0
Строительство и покупка недвижимости	0,7	2,5	0,0
Налоги, взносы и другие выплаты	84,2	116,2	72,2
Другие расходы	0,1	0,3	0,0

\* Включены расходы за: жилплощадь, центральное отопление, природный газ, электроэнергию, горячую и холодную воду, тех.обслуживание, канализацию, вывоз мусора, радио, антенна, другие услуги.

**Таблица III.B.v: Денежные расходы по месту жительства  
в Иссык-Кульской области в 2009г.**  
(в среднем на душу населения, сомов в месяц)

	Всего по области	в том числе	
		городские поселения	сельская местность
<b>Всего</b>	<b>1673,6</b>	<b>2173,3</b>	<b>1471,2</b>
<b>На потребление</b>	<b>1454,9</b>	<b>1913,6</b>	<b>1269,1</b>
Продукты питания	870,8	1134,3	764,1
Питание вне дома	5,8	10,0	4,0
Алкоголь	5,5	5,1	5,6
Табак	13,6	7,8	15,9
Одежда, обувь, белье и ткани	147,3	151,3	145,7
Предметы личной гигиены	40,4	48,0	37,4
Мебель	10,9	5,9	12,9
Покупка средств передвижения	5,9	10,0	4,2
Топливо	72,5	121,2	52,8
Жилищно-коммунальные услуги *	53,1	84,2	40,6
Здравоохранение	27,3	35,4	24,0
Дошкольное воспитание	2,2	6,9	0,4
Услуги образования	33,8	40,3	31,1
Услуги учреждений культуры	0,4	0,9	0,2
Услуги общественного транспорта	25,5	40,3	19,5
Услуги связи	39,9	66,7	29,1
Прочие товары и услуги	100,1	145,4	81,7
<b>Прочие расходы</b>	<b>218,7</b>	<b>259,7</b>	<b>202,1</b>
Расходы на личное подсобное хозяйство	102,6	65,9	117,4
Материальная помощь родственникам и др.	19,4	40,3	11,0
Вклады в учреждения банков	0,0	0,0	0,0
Покупка иностранной валюты	0,0	0,0	0,0
Строительство и покупка недвижимости	0,7	2,4	0,0
Налоги, взносы и другие выплаты	90,9	133,4	73,7
Другие расходы	5,1	17,7	0,0

\* Включены расходы за: жилплощадь, центральное отопление, природный газ, электроэнергию, горячую и холодную воду, тех.обслуживание, канализацию, вывоз мусора, радио, антенна, другие услуги.



**Таблица III.В.г: Денежные расходы по месту жительства  
в Нарынской области в 2009г.**  
(в среднем на душу населения, сомов в месяц)

	Всего по области	в том числе	
		городские поселения	сельская местность
<b>Всего</b>	<b>1630,1</b>	<b>2489,9</b>	<b>1477,7</b>
<b>На потребление</b>	<b>1263,8</b>	<b>2034,8</b>	<b>1127,2</b>
Продукты питания	592,0	1052,5	510,3
Питание вне дома	4,0	15,4	2,0
Алкоголь	2,0	2,6	1,8
Табак	13,0	12,4	13,1
Одежда, обувь, белье и ткани	130,8	210,8	116,6
Предметы личной гигиены	33,4	42,0	31,9
Мебель	5,1	15,9	3,2
Покупка средств передвижения	46,0	90,7	38,0
Топливо	78,6	80,9	78,2
Жилищно-коммунальные услуги *	51,9	86,4	45,8
Здравоохранение	76,4	59,2	79,4
Дошкольное воспитание	5,2	9,1	4,5
Услуги образования	15,1	35,5	11,5
Услуги учреждений культуры	1,3	1,1	1,3
Услуги общественного транспорта	39,1	70,6	33,6
Услуги связи	38,4	69,2	33,0
Прочие товары и услуги	131,6	180,4	122,9
<b>Прочие расходы</b>	<b>366,3</b>	<b>455,1</b>	<b>350,6</b>
Расходы на личное подсобное хозяйство	172,6	63,7	191,9
Материальная помощь родственникам и др.	88,8	126,3	82,2
Вклады в учреждения банков	0,0	0,0	0,0
Покупка иностранной валюты	0,0	0,0	0,0
Строительство и покупка недвижимости	4,6	30,6	0,0
Налоги, взносы и другие выплаты	99,0	233,9	75,1
Другие расходы	1,3	0,7	1,5

\* Включены расходы за: жилплощадь, центральное отопление, природный газ, электроэнергию, горячую и холодную воду, тех.обслуживание, канализацию, вывоз мусора, радио, антенна, другие услуги.

**Таблица III.В.д: Денежные расходы по месту жительства  
в Ошской области в 2009г.**

*(в среднем на душу населения, сомов в месяц)*

	Всего по области	в том числе	
		городские поселения	сельская местность
<b>Всего</b>	<b>2345,6</b>	<b>2896,4</b>	<b>2163,6</b>
<b>На потребление</b>	<b>2049,1</b>	<b>2563,5</b>	<b>1879,1</b>
Продукты питания	1045,8	1363,0	941,0
Питание вне дома	128,4	212,4	100,6
Алкоголь	11,1	4,7	13,3
Табак	11,4	15,7	9,9
Одежда, обувь, белье и ткани	217,9	228,4	214,5
Предметы личной гигиены	33,8	52,8	27,5
Мебель	10,6	10,6	10,6
Покупка средств передвижения	31,2	26,9	32,6
Топливо	78,9	54,3	87,1
Жилищно-коммунальные услуги *	61,5	118,2	42,7
Здравоохранение	23,6	43,5	17,0
Дошкольное воспитание	4,8	18,9	0,2
Услуги образования	78,4	47,8	88,5
Услуги учреждений культуры	0,7	0,7	0,7
Услуги общественного транспорта	89,3	110,7	82,3
Услуги связи	49,8	74,9	41,5
Прочие товары и услуги	171,9	180,1	169,2
<b>Прочие расходы</b>	<b>296,5</b>	<b>332,9</b>	<b>284,5</b>
Расходы на личное подсобное хозяйство	115,6	34,2	142,6
Материальная помощь родственникам и др.	45,3	26,9	51,3
Вклады в учреждения банков	0,0	0,0	0,0
Покупка иностранной валюты	0,0	0,0	0,0
Строительство и покупка недвижимости	20,6	82,8	0,0
Налоги, взносы и другие выплаты	94,4	141,1	79,0
Другие расходы	20,6	48,0	11,5

\* Включены расходы за: жилплощадь, центральное отопление, природный газ, электроэнергию, горячую и холодную воду, тех.обслуживание, канализацию, вывоз мусора, радио, антенна, другие услуги.

**Таблица III.В.е: Денежные расходы по месту жительства  
в Таласской области в 2009г.**

*(в среднем на душу населения, сомов в месяц)*

	Всего по области	в том числе	
		городские поселения	сельская местность
<b>Всего</b>	<b>1621,5</b>	<b>1536,4</b>	<b>1636,3</b>
<b>На потребление</b>	<b>1365,1</b>	<b>1403,9</b>	<b>1358,3</b>
Продукты питания	795,5	790,7	796,4
Питание вне дома	10,4	9,3	10,6
Алкоголь	9,1	4,1	10,0
Табак	4,0	7,4	3,4
Одежда, обувь, белье и ткани	161,9	176,0	159,5
Предметы личной гигиены	36,7	47,0	34,9
Мебель	3,8	1,8	4,1
Покупка средств передвижения	4,8	4,3	4,9
Топливо	60,5	79,5	57,2
Жилищно-коммунальные услуги *	50,6	69,2	47,3
Здравоохранение	11,6	1,9	13,3
Дошкольное воспитание	1,7	5,7	1,0
Услуги образования	32,3	30,4	32,7
Услуги учреждений культуры	0,8	0,5	0,8
Услуги общественного транспорта	43,7	24,3	47,0
Услуги связи	25,9	29,7	25,2
Прочие товары и услуги	111,8	122,1	110,0
<b>Прочие расходы</b>	<b>256,4</b>	<b>132,5</b>	<b>278,0</b>
Расходы на личное подсобное хозяйство	123,0	34,7	138,4
Материальная помощь родственникам и др.	18,7	18,8	18,6
Вклады в учреждения банков	0,0	0,0	0,0
Покупка иностранной валюты	0,0	0,0	0,0
Строительство и покупка недвижимости	61,9	0,0	72,6
Налоги, взносы и другие выплаты	52,8	78,7	48,3
Другие расходы	0,0	0,2	0,0

\* Включены расходы за: жилплощадь, центральное отопление, природный газ, электроэнергию, горячую и холодную воду, тех.обслуживание, канализацию, вывоз мусора, радио, антенна, другие услуги.

**Таблица III.В.ж: Денежные расходы по месту жительства  
в Чуйской области в 2009г.**  
(в среднем на душу населения, сомов в месяц)

	Всего по области	в том числе	
		городские поселения	сельская местность
<b>Всего</b>	<b>2570,9</b>	<b>2469,4</b>	<b>2593,0</b>
<b>На потребление</b>	<b>2210,5</b>	<b>2216,1</b>	<b>2209,3</b>
Продукты питания	1150,4	1239,0	1131,2
Питание вне дома	28,4	34,3	27,1
Алкоголь	13,2	9,5	14,1
Табак	17,8	10,0	19,5
Одежда, обувь, белье и ткани	142,3	154,2	139,7
Предметы личной гигиены	53,5	57,4	52,6
Мебель	2,9	2,7	3,0
Покупка средств передвижения	71,6	72,9	71,3
Топливо	154,2	103,9	165,2
Жилищно-коммунальные услуги *	108,1	136,7	101,9
Здравоохранение	79,2	68,6	81,5
Дошкольное воспитание	17,6	10,4	19,1
Услуги образования	73,4	46,3	79,3
Услуги учреждений культуры	1,3	1,6	1,3
Услуги общественного транспорта	72,0	61,9	74,2
Услуги связи	78,0	66,1	80,6
Прочие товары и услуги	146,6	140,5	147,9
<b>Прочие расходы</b>	<b>360,4</b>	<b>253,3</b>	<b>383,7</b>
Расходы на личное подсобное хозяйство	174,1	72,6	196,2
Материальная помощь родственникам и др.	15,9	16,4	15,8
Вклады в учреждения банков	0,2	0,9	0,0
Покупка иностранной валюты	0,0	0,0	0,0
Строительство и покупка недвижимости	0,8	0,0	1,0
Налоги, взносы и другие выплаты	163,7	153,1	166,0
Другие расходы	5,6	10,3	4,6

\* Включены расходы за: жилплощадь, центральное отопление, природный газ, электроэнергию, горячую и холодную воду, тех.обслуживание, канализацию, вывоз мусора, радио, антенна, другие услуги.

**Таблица III.В.з: Денежные расходы по месту жительства  
в горкенеше Бишкек в 2009г.**  
(в среднем на душу населения, сомов в месяц)

	<b>Всего по городским поселениям</b>
<b>Всего</b>	<b>3451,0</b>
<b>На потребление</b>	<b>3057,7</b>
Продукты питания	1467,4
Питание вне дома	168,1
Алкоголь	10,3
Табак	12,4
Одежда, обувь, белье и ткани	281,8
Предметы личной гигиены	91,5
Мебель	32,0
Покупка средств передвижения	32,7
Топливо	39,1
Жилищно-коммунальные услуги *	243,3
Здравоохранение	49,5
Дошкольное воспитание	43,5
Услуги образования	84,3
Услуги учреждений культуры	4,8
Услуги общественного транспорта	157,1
Услуги связи	105,2
Прочие товары и услуги	234,8
<b>Прочие расходы</b>	<b>393,2</b>
Расходы на личное подсобное хозяйство	2,5
Материальная помощь родственникам и др.	11,4
Вклады в учреждения банков	0,0
Покупка иностранной валюты	0,0
Строительство и покупка недвижимости	177,8
Налоги, взносы и другие выплаты	197,9
Другие расходы	3,6

\* Включены расходы за: жилплощадь, центральное отопление, природный газ, электроэнергию, горячую и холодную воду, тех.обслуживание, канализацию, вывоз мусора, радио, антенна, другие услуги.

**Таблица III.В.и: Денежные расходы на потребление в зависимости от размера домашнего хозяйства в Баткенской области в 2009г.**

(в среднем на душу населения, сомов в месяц)

	Домашние хозяйства, состоящие из лиц:				
	1	2	3	4	5 и более
<b>Всего</b>	<b>4202,9</b>	<b>2369,0</b>	<b>2025,0</b>	<b>1754,0</b>	<b>1384,9</b>
Продукты питания	2218,5	1042,1	1046,5	800,6	609,6
Питание вне дома	161,9	120,5	92,1	61,9	37,4
Алкоголь	13,2	9,2	12,7	10,9	2,2
Табак	7,2	10,0	5,0	10,2	3,8
Одежда, обувь, белье и ткани	415,7	228,5	192,3	195,7	160,1
Предметы личной гигиены	100,4	51,2	42,9	31,8	25,3
Мебель	0,0	0,2	0,1	0,7	2,4
Покупка средств передвижения	0,0	102,0	0,2	79,0	110,2
Топливо	240,3	101,0	120,3	92,8	64,3
Жилищно-коммунальные услуги *	176,0	88,5	67,8	59,2	36,4
Здравоохранение	28,2	29,9	26,5	19,7	25,7
Дошкольное воспитание	0,0	2,1	6,2	1,4	1,5
Услуги образования	174,4	57,1	60,0	115,8	37,9
Услуги учреждений культуры	0,8	2,0	1,6	1,3	1,4
Услуги общественного транспорта	342,9	107,9	117,3	63,0	73,3
Услуги связи	102,0	74,8	52,8	48,0	33,1
Прочие товары и услуги	221,5	342,1	180,7	162,0	160,1

**Таблица III.В.к: Денежные расходы на потребление в зависимости от размера домашнего хозяйства в Джалал-Абадской области в 2009г.**

(в среднем на душу населения, сомов в месяц)

	Домашние хозяйства, состоящие из лиц:				
	1	2	3	4	5 и более
<b>Всего</b>	<b>3129,3</b>	<b>2953,2</b>	<b>2187,1</b>	<b>1524,5</b>	<b>1180,8</b>
Продукты питания	1658,3	1644,8	1196,6	807,3	647,4
Питание вне дома	314,5	157,8	161,3	80,3	63,1
Алкоголь	18,8	28,1	11,6	15,8	9,4
Табак	4,0	4,0	2,8	3,3	2,8
Одежда, обувь, белье и ткани	358,0	339,4	215,6	179,6	119,8
Предметы личной гигиены	67,3	52,8	36,6	27,1	20,3
Мебель	8,6	5,4	4,6	16,9	4,1
Покупка средств передвижения	0,0	4,5	1,2	1,3	1,6
Топливо	16,1	75,3	59,2	51,0	61,0
Жилищно-коммунальные услуги *	248,6	106,4	86,9	47,3	38,8
Здравоохранение	52,5	20,8	10,3	16,3	21,6
Дошкольное воспитание	1,0	4,5	2,9	6,0	7,0
Услуги образования	6,0	45,1	72,5	42,5	18,2
Услуги учреждений культуры	4,7	1,3	1,9	1,1	1,5
Услуги общественного транспорта	106,8	105,6	112,0	41,5	39,5
Услуги связи	86,6	72,3	64,3	39,3	30,8
Прочие товары и услуги	177,3	285,0	146,9	148,2	93,7

\* Включены расходы за: жилплощадь, центральное отопление, природный газ, электроэнергию, горячую и холодную воду, тех.обслуживание, канализацию, вывоз мусора, радио, антенна, другие услуги.

**Таблица III.В.л: Денежные расходы на потребление в зависимости от размера домашнего хозяйства в Иссык-Кульской области в 2009г.**

(в среднем на душу населения, сомов в месяце)

	Домашние хозяйства, состоящие из лиц:				
	1	2	3	4	5 и более
<b>Всего</b>	<b>3515,8</b>	<b>2257,9</b>	<b>1846,8</b>	<b>1318,1</b>	<b>1125,2</b>
Продукты питания	2164,3	1418,3	1048,9	833,9	657,4
Питание вне дома	16,3	3,0	10,2	9,1	2,8
Алкоголь	8,3	3,5	9,5	9,1	2,6
Табак	8,7	30,5	17,6	8,5	10,9
Одежда, обувь, белье и ткани	291,2	225,4	200,3	125,3	115,8
Предметы личной гигиены	86,2	64,6	45,8	39,2	32,2
Мебель	7,3	13,0	25,4	6,0	7,5
Покупка средств передвижения	0,5	0,7	23,2	1,2	2,9
Топливо	197,7	96,3	116,5	48,6	57,4
Жилищно-коммунальные услуги *	195,6	100,3	65,8	49,2	34,9
Здравоохранение	115,3	45,3	20,0	14,4	28,8
Дошкольное воспитание	4,6	0,1	1,6	4,9	1,6
Услуги образования	19,3	20,4	51,3	21,9	36,0
Услуги учреждений культуры	0,1	0,7	0,2	0,5	0,4
Услуги общественного транспорта	79,2	38,5	36,2	21,2	18,8
Услуги связи	104,8	59,7	55,7	33,0	30,6
Прочие товары и услуги	216,3	137,7	118,4	91,9	84,7

**Таблица III.В.м: Денежные расходы на потребление в зависимости от размера домашнего хозяйства в Нарынской области в 2009г.**

(в среднем на душу населения, сомов в месяце)

	Домашние хозяйства, состоящие из лиц:				
	1	2	3	4	5 и более
<b>Всего</b>	<b>4189,0</b>	<b>1780,2</b>	<b>1620,5</b>	<b>1574,1</b>	<b>1024,3</b>
Продукты питания	1861,5	940,4	799,0	665,3	498,8
Питание вне дома	109,5	5,3	4,6	4,9	3,2
Алкоголь	13,0	2,4	1,8	2,8	1,6
Табак	0,0	8,5	9,5	14,5	13,3
Одежда, обувь, белье и ткани	484,5	190,9	191,8	141,3	111,3
Предметы личной гигиены	118,8	49,9	41,6	37,3	29,0
Мебель	315,1	18,8	4,2	8,7	2,1
Покупка средств передвижения	0,0	0,4	10,2	99,3	30,9
Топливо	59,4	137,6	93,1	83,9	69,8
Жилищно-коммунальные услуги *	158,3	87,1	75,8	57,4	42,9
Здравоохранение	167,0	72,9	92,2	118,4	54,9
Дошкольное воспитание	11,1	1,9	2,6	10,7	3,3
Услуги образования	33,5	13,9	33,0	10,0	14,5
Услуги учреждений культуры	0,1	0,8	2,4	1,2	1,2
Услуги общественного транспорта	236,5	69,1	61,8	46,5	29,6
Услуги связи	177,4	39,3	54,2	51,8	29,5
Прочие товары и услуги	443,4	140,9	142,5	220,2	88,4

\* Включены расходы за: жилплощадь, центральное отопление, природный газ, электроэнергию, горячую и холодную воду, тех.обслуживание, канализацию, вывоз мусора, радио, антенна, другие услуги.

**Таблица III.В.н: Денежные расходы на потребление в зависимости от размера домашнего хозяйства в Ошской области в 2009г.**

(в среднем на душу населения, сомов в месяце)

	Домашние хозяйства, состоящие из лиц:				
	1	2	3	4	5 и более
<b>Всего</b>	<b>4104,3</b>	<b>3674,1</b>	<b>2366,5</b>	<b>2114,2</b>	<b>1667,9</b>
Продукты питания	2527,7	1789,1	1274,0	1072,0	842,4
Питание вне дома	185,4	150,1	147,2	114,3	125,5
Алкоголь	19,3	9,7	14,1	9,9	11,0
Табак	10,4	10,0	9,4	13,4	11,2
Одежда, обувь, белье и ткани	390,7	377,1	259,6	239,8	172,8
Предметы личной гигиены	95,3	52,8	40,6	36,0	27,2
Мебель	0,0	87,4	3,4	7,9	2,1
Покупка средств передвижения	11,0	206,0	43,6	19,5	8,1
Топливо	74,6	166,7	74,1	98,0	59,5
Жилищно-коммунальные услуги *	233,9	93,5	95,9	60,6	45,7
Здравоохранение	62,7	87,7	33,0	12,4	15,7
Дошкольное воспитание	0,0	2,8	1,5	14,8	1,9
Услуги образования	96,4	76,4	45,7	53,9	94,9
Услуги учреждений культуры	0,5	1,3	1,1	1,0	0,4
Услуги общественного транспорта	127,9	210,2	82,3	75,9	77,5
Услуги связи	99,3	103,0	58,5	50,8	38,5
Прочие товары и услуги	169,0	250,2	182,4	234,2	133,2

**Таблица III.В.о: Денежные расходы на потребление в зависимости от размера домашнего хозяйства в Таласской области в 2009г.**

(в среднем на душу населения, сомов в месяце)

	Домашние хозяйства, состоящие из лиц:				
	1	2	3	4	5 и более
<b>Всего</b>	<b>3407,4</b>	<b>2643,3</b>	<b>1743,5</b>	<b>1438,6</b>	<b>1094,6</b>
Продукты питания	1952,6	1566,6	1039,0	813,0	640,3
Питание вне дома	48,9	19,4	18,9	10,6	6,9
Алкоголь	8,5	30,4	10,3	7,1	7,6
Табак	3,8	5,8	3,6	4,4	3,8
Одежда, обувь, белье и ткани	416,3	306,1	196,5	178,9	129,6
Предметы личной гигиены	100,8	65,8	45,0	42,5	28,8
Мебель	1,0	23,3	10,0	1,2	1,5
Покупка средств передвижения	0,0	0,0	1,6	3,6	6,5
Топливо	164,4	127,1	57,4	75,6	47,7
Жилищно-коммунальные услуги *	162,0	98,6	67,6	54,5	38,7
Здравоохранение	1,2	13,1	23,4	11,8	8,7
Дошкольное воспитание	0,0	0,0	0,4	4,3	1,2
Услуги образования	0,0	63,2	11,9	42,2	31,1
Услуги учреждений культуры	1,1	0,7	0,8	0,9	0,7
Услуги общественного транспорта	99,4	75,9	63,5	43,5	35,0
Услуги связи	62,8	59,1	27,8	29,6	20,4
Прочие товары и услуги	384,6	188,4	165,7	114,9	86,2

\* Включены расходы за: жилплощадь, центральное отопление, природный газ, электроэнергию, горячую и холодную воду, тех.обслуживание, канализацию, вывоз мусора, радио, антенна, другие услуги.



**Таблица III.В.п: Денежные расходы на потребление в зависимости от размера домашнего хозяйства в Чуйской области в 2009г.**

(в среднем на душу населения, сомов в месяц)

	Домашние хозяйства, состоящие из лиц:				
	1	2	3	4	5 и более
<b>Всего</b>	<b>3862,8</b>	<b>3142,8</b>	<b>2463,6</b>	<b>1987,3</b>	<b>1828,4</b>
Продукты питания	2200,8	1703,8	1269,5	919,3	989,1
Питание вне дома	30,7	27,9	18,9	37,9	28,5
Алкоголь	33,3	23,9	22,1	10,5	5,6
Табак	33,5	29,4	25,4	17,9	9,4
Одежда, обувь, белье и ткани	206,9	154,2	175,1	140,7	117,3
Предметы личной гигиены	118,0	73,2	67,0	48,9	38,7
Мебель	2,6	0,9	1,1	4,7	3,5
Покупка средств передвижения	5,5	14,0	27,0	151,0	73,4
Топливо	244,5	215,0	158,1	154,2	129,7
Жилищно-коммунальные услуги *	311,4	194,4	106,2	95,8	78,8
Здравоохранение	244,9	169,1	63,6	66,7	59,2
Дошкольное воспитание	0,0	1,4	38,0	17,6	11,8
Услуги образования	6,6	109,6	95,3	51,6	68,1
Услуги учреждений культуры	5,0	2,8	1,0	1,2	0,9
Услуги общественного транспорта	99,3	98,2	89,3	66,4	56,7
Услуги связи	113,8	110,3	84,7	87,1	58,3
Прочие товары и услуги	206,0	214,8	221,3	115,8	99,5

**Таблица III.В.р: Денежные расходы на потребление в зависимости от размера домашнего хозяйства в горкенеше Бишкек в 2009г.**

(в среднем на душу населения, сомов в месяц)

	Домашние хозяйства, состоящие из лиц:				
	1	2	3	4	5 и более
<b>Всего</b>	<b>4957,7</b>	<b>3517,8</b>	<b>3318,9</b>	<b>2860,9</b>	<b>2429,3</b>
Продукты питания	2489,7	1771,5	1622,3	1369,2	1087,6
Питание вне дома	344,6	220,1	126,2	145,3	150,7
Алкоголь	29,3	13,1	10,7	10,5	4,6
Табак	16,3	10,6	18,4	13,0	8,2
Одежда, обувь, белье и ткани	482,0	316,4	342,2	222,0	230,9
Предметы личной гигиены	161,1	119,6	111,2	72,2	66,0
Мебель	0,1	23,6	17,9	62,4	28,5
Покупка средств передвижения	0,1	4,6	3,5	60,1	50,7
Топливо	26,5	32,3	37,6	32,8	50,8
Жилищно-коммунальные услуги *	477,8	346,8	265,4	202,9	162,0
Здравоохранение	77,5	71,3	77,2	34,7	27,1
Дошкольное воспитание	26,8	12,6	30,4	42,5	70,6
Услуги образования	131,7	63,5	86,7	80,8	85,4
Услуги учреждений культуры	2,5	1,3	11,3	4,0	3,3
Услуги общественного транспорта	242,4	174,1	178,0	160,6	115,6
Услуги связи	169,1	120,2	130,1	99,9	73,0
Прочие товары и услуги	280,3	216,4	249,8	248,2	214,5

\* Включены расходы за: жилплощадь, центральное отопление, природный газ, электроэнергию, горячую и холодную воду, тех.обслуживание, канализацию, вывоз мусора, радио, антенна, другие услуги.

**Таблица III.Г.а: Структура потребительских расходов по децильным (10-процентным ) группам в Баткенской области в 2009г.**

*(в процентах)*

	Низшая	Вторая	Третья	Четвертая	Пятая	Шестая	Седьмая	Восьмая	Девятая	Высшая
<b>Всего</b>	<b>688,5</b>	<b>956,3</b>	<b>1125,7</b>	<b>1321,0</b>	<b>1474,4</b>	<b>1742,8</b>	<b>2026,9</b>	<b>2369,1</b>	<b>3038,1</b>	<b>5246,5</b>
Продукты питания	51,2	54,4	55,3	48,9	55,3	48,1	41,5	42,2	36,8	26,6
Питание вне дома	2,4	4,5	3,9	3,8	2,4	5,2	2,4	1,3	3,5	2,4
Алкоголь	0,1	0,2	0,2	0,5	0,9	0,4	0,3	0,0	0,5	0,2
Табак	0,5	0,2	0,4	0,3	1,0	0,2	0,5	0,2	0,2	0,3
Одежда, обувь, белье и ткани	11,9	12,3	12,6	15,7	10,2	10,6	11,2	10,1	8,9	8,4
Предметы личной гигиены	3,1	2,4	2,1	2,0	1,8	1,9	1,8	1,9	1,3	1,1
Мебель	0,0	0,0	0,0	0,1	0,1	0,0	0,1	0,3	0,5	0,0
Покупка средств передвижения	0,1	0,1	0,9	0,3	0,0	0,3	3,6	14,1	1,0	33,5
Топливо	6,8	5,1	4,5	6,3	3,5	4,8	4,0	5,8	5,0	3,6
Жилищно-коммунальные услуги *	4,4	3,9	3,4	3,3	3,7	3,9	2,5	1,8	2,4	1,4
Здравоохранение	1,7	1,1	1,7	1,3	3,5	1,0	0,8	0,6	3,1	1,3
Дошкольное воспитание	0,1	0,1	0,2	0,1	0,0	0,2	0,2	0,2	0,0	0,1
Услуги образования	0,6	0,9	1,0	3,3	4,9	4,1	11,5	2,2	5,9	2,4
Услуги учреждений культуры	0,2	0,2	0,1	0,1	0,1	0,1	0,1	0,0	0,1	0,0
Услуги общественного транспорта	7,1	3,3	4,1	3,8	5,2	3,8	3,7	6,5	2,7	9,1
Услуги связи	2,8	2,4	2,1	2,2	2,5	2,3	2,9	3,1	3,0	2,2
Прочие товары и услуги	7,0	8,9	7,6	8,0	5,0	13,3	13,0	9,7	25,0	7,4

\* Включены расходы за: жилплощадь, центральное отопление, природный газ, электроэнергию, горячую и холодную воду, тех.обслуживание, канализацию, вывоз мусора, радио, антенна, другие услуги.

**Таблица III.Г.6: Структура потребительских расходов по децильным (10-процентным ) группам  
в Джалал-Абадской области в 2009г.  
(в процентах)**

	Низшая	Вторая	Третья	Четвертая	Пятая	Шестая	Седьмая	Восьмая	Девятая	Высшая
<b>Всего</b>	<b>674,1</b>	<b>923,1</b>	<b>1137,1</b>	<b>1269,4</b>	<b>1503,9</b>	<b>1736,0</b>	<b>2072,6</b>	<b>2483,5</b>	<b>3055,6</b>	<b>4162,1</b>
Продукты питания	63,2	60,5	57,4	53,2	48,6	53,3	56,7	50,6	54,7	51,5
Питание вне дома	3,0	4,3	4,3	4,4	5,8	6,7	6,7	9,3	5,9	6,1
Алкоголь	0,9	0,7	0,5	1,0	0,3	1,1	0,9	1,4	0,7	0,9
Табак	0,4	0,3	0,3	0,3	0,1	0,2	0,1	0,3	0,1	0,1
Одежда, обувь, белье и ткани	10,0	8,8	12,3	11,2	9,7	10,2	10,1	10,6	11,8	11,8
Предметы личной гигиены	2,5	2,1	1,7	1,7	1,7	1,6	1,6	1,5	1,5	1,7
Мебель	0,1	0,1	0,0	0,1	0,1	1,4	0,2	0,1	2,8	0,1
Покупка средств передвижения	0,1	0,0	0,0	0,0	0,3	0,0	0,2	0,1	0,1	0,2
Топливо	3,0	6,1	5,3	4,7	5,5	3,8	3,6	2,2	3,6	1,4
Жилищно-коммунальные услуги *	3,5	3,2	3,3	3,1	2,9	4,5	3,9	3,9	3,6	2,9
Здравоохранение	0,9	1,0	0,8	1,2	3,6	0,9	1,0	1,4	0,8	0,6
Дошкольное воспитание	1,1	0,8	0,0	0,0	0,5	0,8	0,2	0,4	0,3	0,1
Услуги образования	0,3	0,3	2,0	0,9	4,0	2,3	2,0	1,3	1,4	4,2
Услуги учреждений культуры	0,1	0,1	0,0	0,1	0,0	0,4	0,1	0,1	0,0	0,1
Услуги общественного транспорта	2,6	3,1	2,9	3,8	3,7	3,3	3,4	3,6	3,0	5,3
Услуги связи	1,6	2,7	2,7	2,8	3,0	2,9	2,6	2,5	2,5	2,6
Прочие товары и услуги	6,9	6,1	6,4	11,3	10,1	6,7	6,7	10,7	7,0	10,4

\* Включены расходы за: жилплощадь, центральное отопление, природный газ, электроэнергию, горячую и холодную воду, тех.обслуживание, канализацию, вывоз мусора, радио, антенна, другие услуги.

**Таблица III.Г.в: Структура потребительских расходов по децильным (10-процентным ) группам в Иссyk-Кульской области в 2009г.**

*(в процентах)*

	Низшая	Вторая	Третья	Четвертая	Пятая	Шестая	Седьмая	Восьмая	Девятая	Высшая
<b>Всего</b>	<b>601,4</b>	<b>917,8</b>	<b>1122,3</b>	<b>1295,1</b>	<b>1502,0</b>	<b>1709,8</b>	<b>2082,6</b>	<b>2473,5</b>	<b>2984,5</b>	<b>4439,8</b>
Продукты питания	63,2	65,4	59,9	64,4	60,4	57,7	59,2	59,9	57,1	54,8
Питание вне дома	0,0	1,1	0,0	0,1	0,1	0,8	0,6	0,6	0,3	0,2
Алкоголь	0,2	0,2	0,8	0,1	0,3	0,1	0,4	0,1	0,3	0,7
Табак	1,2	1,1	1,4	1,2	0,7	0,7	1,0	0,6	0,9	0,5
Одежда, обувь, белье и ткани	11,7	11,4	10,6	9,3	8,2	10,9	9,4	7,9	10,6	10,0
Предметы личной гигиены	4,1	3,4	3,0	3,3	2,5	2,6	2,4	2,4	2,5	1,9
Мебель	0,0	0,2	0,4	1,2	0,0	0,9	0,0	0,2	1,2	2,4
Покупка средств передвижения	0,0	0,0	0,0	0,0	0,1	0,4	0,2	0,2	0,2	2,1
Топливо	3,1	2,1	5,9	2,8	6,0	5,9	4,1	6,3	6,8	6,0
Жилищно-коммунальные услуги *	4,2	4,1	3,5	3,8	4,1	3,5	3,6	3,8	3,7	3,1
Здравоохранение	2,8	2,4	1,3	1,4	1,3	2,2	1,2	4,6	1,9	1,1
Дошкольное воспитание	0,1	0,0	0,2	0,3	0,1	0,3	0,1	0,1	0,1	0,1
Услуги образования	0,6	0,9	2,0	0,5	1,9	4,9	5,8	1,3	1,8	2,0
Услуги учреждений культуры	0,0	0,0	0,0	0,0	0,0	0,0	0,1	0,1	0,0	0,0
Услуги общественного транспорта	1,8	1,7	2,0	1,6	1,6	1,8	2,1	1,7	1,5	1,7
Услуги связи	2,4	1,8	2,4	2,8	3,1	2,9	3,2	3,2	3,7	2,6
Прочие товары и услуги	4,7	4,3	6,8	7,1	9,6	4,4	6,6	7,0	7,3	10,8

\* Включены расходы за: жилплощадь, центральное отопление, природный газ, электроэнергию, горячую и холодную воду, тех.обслуживание, канализацию, вывоз мусора, радио, антенна, другие услуги.

**Таблица III.Г.г: Структура потребительских расходов по децильным (10-процентным ) группам  
в Нарынской области в 2009г.  
(в процентах)**

	Низшая	Вторая	Третья	Четвертая	Пятая	Шестая	Седьмая	Восьмая	Девятая	Высшая
<b>Всего</b>	<b>535,6</b>	<b>930,4</b>	<b>1126,0</b>	<b>1307,0</b>	<b>1511,7</b>	<b>1777,7</b>	<b>2041,5</b>	<b>2564,7</b>	<b>3063,2</b>	<b>4217,7</b>
Продукты питания	46,2	46,1	50,8	49,0	52,9	49,1	38,6	35,3	49,3	54,6
Питание вне дома	0,0	0,1	0,2	0,6	0,2	0,1	0,6	0,1	0,8	0,6
Алкоголь	0,2	0,2	0,0	0,2	0,5	0,0	0,3	0,1	0,1	0,1
Табак	1,5	1,1	0,7	0,5	1,0	1,2	1,0	0,6	0,5	1,2
Одежда, обувь, белье и ткани	13,1	11,6	8,6	11,6	11,0	8,7	9,9	8,7	10,7	9,2
Предметы личной гигиены	4,2	3,0	3,1	2,7	2,2	2,3	2,2	1,3	1,7	2,2
Мебель	0,0	0,2	0,0	0,0	0,1	0,9	0,4	0,3	1,0	0,8
Покупка средств передвижения	0,2	0,4	0,0	0,7	0,2	2,5	0,4	26,2	0,9	7,4
Топливо	8,0	7,9	8,7	6,1	5,0	6,9	6,8	1,6	3,2	3,9
Жилищно-коммунальные услуги *	5,8	4,9	4,4	4,3	3,8	3,7	2,9	4,2	3,3	3,1
Здравоохранение	4,7	8,6	2,7	5,6	4,0	8,7	11,5	3,2	2,8	2,2
Дошкольное воспитание	0,1	0,6	0,1	0,8	0,8	0,0	0,6	1,4	0,4	0,2
Услуги образования	0,7	1,5	0,7	2,0	1,0	1,1	0,8	0,9	1,4	2,1
Услуги учреждений культуры	0,1	0,2	0,1	0,3	0,1	0,1	0,1	0,0	0,0	0,0
Услуги общественного транспорта	3,8	2,7	3,7	3,8	4,2	3,6	3,4	2,1	3,1	1,6
Услуги связи	3,0	3,3	2,3	2,5	3,0	3,3	4,0	2,3	3,3	2,7
Прочие товары и услуги	8,4	7,5	13,9	9,4	10,3	7,8	16,6	11,7	17,5	8,1

\* Включены расходы за: жилплощадь, центральное отопление, природный газ, электроэнергию, горячую и холодную воду, тех.обслуживание, канализацию, вывоз мусора, радио, антенна, другие услуги.

**Таблица III.Г.д: Структура потребительских расходов по децильным (10-процентным ) группам  
в Ошской области в 2009г.**  
(в процентах)

	Низшая	Вторая	Третья	Четвертая	Пятая	Шестая	Седьмая	Восьмая	Девятая	Высшая
<b>Всего</b>	<b>686,3</b>	<b>943,1</b>	<b>1116,1</b>	<b>1302,7</b>	<b>1514,1</b>	<b>1766,0</b>	<b>2033,2</b>	<b>2444,4</b>	<b>3052,1</b>	<b>4806,0</b>
Продукты питания	75,5	55,7	58,9	55,7	52,6	53,6	53,7	53,5	48,1	43,6
Питание вне дома	0,2	8,2	3,2	5,1	4,5	5,6	5,3	5,0	10,3	6,7
Алкоголь	0,2	0,8	1,2	0,9	0,5	0,8	0,3	0,3	0,5	0,4
Табак	0,2	0,1	1,1	1,5	0,7	0,4	0,5	0,7	0,3	0,3
Одежда, обувь, белье и ткани	11,5	13,2	12,6	11,7	10,7	11,9	10,0	11,8	9,2	9,5
Предметы личной гигиены	2,0	2,9	1,9	1,6	1,8	1,6	1,6	1,7	1,6	1,4
Мебель	0,0	0,0	0,0	0,0	0,1	0,2	0,1	0,1	0,2	1,8
Покупка средств передвижения	0,0	0,0	0,0	0,2	0,0	0,1	0,0	1,0	0,0	5,7
Топливо	2,9	4,7	4,6	3,4	4,9	6,5	4,3	4,4	2,6	2,7
Жилищно-коммунальные услуги *	3,2	3,5	3,0	3,0	2,5	2,7	4,3	2,9	3,0	2,8
Здравоохранение	1,2	0,3	0,6	1,2	0,4	0,9	0,6	1,0	0,8	2,3
Дошкольное воспитание	0,0	0,0	0,0	0,0	0,1	0,1	0,2	1,3	0,1	0,1
Услуги образования	0,0	0,4	0,7	0,9	7,3	2,9	5,1	1,2	8,9	2,3
Услуги учреждений культуры	0,0	0,1	0,1	0,0	0,1	0,1	0,0	0,0	0,0	0,0
Услуги общественного транспорта	1,0	4,8	4,0	7,3	2,4	3,5	4,0	4,9	4,3	4,7
Услуги связи	0,5	1,8	1,8	2,8	2,1	2,7	2,3	2,9	2,6	2,4
Прочие товары и услуги	1,5	3,6	6,2	4,6	9,4	6,4	7,4	7,2	7,5	13,2

\* Включены расходы за: жилплощадь, центральное отопление, природный газ, электроэнергию, горячую и холодную воду, тех.обслуживание, канализацию, вывоз мусора, радио, антенна, другие услуги.

**Таблица III.Г.е: Структура потребительских расходов по децильным (10-процентным ) группам  
в Таласской области в 2009г.  
(в процентах)**

	Низшая	Вторая	Третья	Четвертая	Пятая	Шестая	Седьмая	Восьмая	Девятая	Высшая
<b>Всего</b>	<b>647,5</b>	<b>951,4</b>	<b>1123,4</b>	<b>1288,7</b>	<b>1489,4</b>	<b>1747,3</b>	<b>2018,3</b>	<b>2514,5</b>	<b>3134,1</b>	<b>4846,9</b>
Продукты питания	52,3	58,3	61,0	62,2	59,7	59,2	54,3	58,7	60,9	51,6
Питание вне дома	0,5	1,0	0,3	0,3	0,6	0,1	1,6	1,4	1,3	1,8
Алкоголь	1,1	0,9	0,3	0,7	0,4	0,5	0,6	0,8	0,3	1,0
Табак	0,5	0,1	0,2	0,6	0,5	0,1	0,2	0,0	0,4	0,1
Одежда, обувь, белье и ткани	14,4	11,8	11,3	11,5	14,4	12,9	12,2	9,8	8,0	10,9
Предметы личной гигиены	3,8	3,0	3,0	2,4	3,0	2,8	2,6	1,9	1,7	2,1
Мебель	0,2	0,0	0,1	0,0	0,6	0,6	0,0	0,0	0,1	1,5
Покупка средств передвижения	0,1	0,1	0,0	0,2	0,0	0,0	0,4	0,0	0,0	4,2
Топливо	4,2	3,5	5,1	4,3	3,2	4,8	5,3	4,7	4,6	4,8
Жилищно-коммунальные услуги *	6,0	4,8	4,1	3,1	3,6	3,9	3,5	2,4	2,5	1,9
Здравоохранение	0,7	1,4	0,5	0,2	0,2	0,7	1,2	0,1	3,3	0,7
Дошкольное воспитание	0,2	0,3	0,1	0,1	0,4	0,1	0,0	0,1	0,0	0,0
Услуги образования	0,3	0,3	3,7	1,2	1,6	0,5	4,9	6,9	5,3	4,0
Услуги учреждений культуры	0,1	0,0	0,0	0,1	0,0	0,0	0,1	0,1	0,0	0,0
Услуги общественного транспорта	4,6	2,9	3,4	3,3	2,5	2,7	3,3	3,5	2,4	3,3
Услуги связи	1,6	1,8	1,7	1,6	1,3	2,2	2,5	2,0	1,7	2,6
Прочие товары и услуги	9,3	9,6	5,2	8,2	8,0	8,9	7,2	7,3	7,3	9,4

\* Включены расходы за: жилплощадь, центральное отопление, природный газ, электроэнергию, горячую и холодную воду, тех.обслуживание, канализацию, вывоз мусора, радио, антенна, другие услуги.

**Таблица III.Г.ж: Структура потребительских расходов по децильным (10-процентным ) группам в Чуйской области в 2009г.**  
(в процентах)

	Низшая	Вторая	Третья	Четвертая	Пятая	Шестая	Седьмая	Восьмая	Девятая	Высшая
<b>Всего</b>	<b>662,6</b>	<b>927,6</b>	<b>1115,3</b>	<b>1317,8</b>	<b>1524,9</b>	<b>1785,4</b>	<b>2110,8</b>	<b>2473,7</b>	<b>3107,1</b>	<b>4791,7</b>
Продукты питания	62,6	64,2	53,4	61,5	54,3	56,1	56,1	48,8	54,1	44,6
Питание вне дома	0,9	0,9	2,6	0,3	1,4	1,5	2,1	0,3	1,5	1,3
Алкоголь	0,1	0,4	0,2	0,1	0,5	0,6	0,3	0,4	0,6	1,1
Табак	1,0	1,8	0,4	0,5	1,4	0,4	0,9	1,1	0,8	0,6
Одежда, обувь, белье и ткани	5,9	3,6	7,6	6,3	9,1	7,7	7,1	7,3	5,3	5,4
Предметы личной гигиены	3,2	3,0	2,9	2,7	2,7	3,0	2,1	1,9	2,2	2,4
Мебель	0,0	0,0	0,0	0,0	0,0	0,0	0,0	0,2	0,1	0,3
Покупка средств передвижения	1,3	0,0	0,6	0,0	0,1	0,2	0,2	0,1	3,9	9,4
Топливо	5,3	4,2	9,0	8,7	6,2	7,4	8,5	8,6	6,9	5,2
Жилищно-коммунальные услуги *	7,1	6,2	5,2	4,6	5,3	4,6	4,8	4,9	4,8	4,7
Здравоохранение	0,9	3,1	3,6	3,2	4,3	4,3	2,7	4,0	3,1	3,9
Дошкольное воспитание	0,0	0,4	0,6	0,2	0,6	1,1	1,5	1,6	0,3	0,6
Услуги образования	1,6	1,4	0,9	1,9	2,3	1,5	3,4	5,4	2,7	4,5
Услуги учреждений культуры	0,0	0,0	0,1	0,0	0,0	0,0	0,0	0,1	0,1	0,1
Услуги общественного транспорта	4,8	5,0	4,4	3,2	2,2	3,1	2,9	3,9	3,3	3,0
Услуги связи	3,3	3,3	3,0	3,0	3,1	3,7	3,1	3,5	4,1	3,6
Прочие товары и услуги	1,9	2,7	5,5	3,8	6,4	4,7	4,4	8,0	6,3	9,3

\* Включены расходы за: жилплощадь, центральное отопление, природный газ, электроэнергию, горячую и холодную воду, тех.обслуживание, канализацию, вывоз мусора, радио, антенна, другие услуги.



**Таблица III.Г.3: Структура потребительских расходов по децильным (10-процентным ) группам  
в горкенеше Бишкек в 2009г.  
(в процентах)**

	Низшая	Вторая	Третья	Четвертая	Пятая	Шестая	Седьмая	Восьмая	Девятая	Высшая
<b>Всего</b>	<b>657,2</b>	<b>879,3</b>	<b>1123,9</b>	<b>1282,7</b>	<b>1539,6</b>	<b>1755,8</b>	<b>2075,5</b>	<b>2479,9</b>	<b>3067,9</b>	<b>5147,7</b>
Продукты питания	65,6	67,5	56,2	52,5	58,7	54,9	54,1	50,0	49,4	43,4
Питание вне дома	0,0	0,0	0,0	0,6	1,2	4,0	2,7	4,0	5,3	7,5
Алкоголь	0,0	0,8	0,0	0,2	0,1	0,1	0,1	0,4	0,4	0,4
Табак	0,0	1,1	0,7	0,7	0,3	0,4	0,3	0,4	0,3	0,4
Одежда, обувь, белье и ткани	8,1	5,9	4,8	6,9	6,4	6,6	8,7	8,3	8,2	10,8
Предметы личной гигиены	3,9	2,4	2,9	3,4	3,2	2,7	3,0	3,1	2,8	3,0
Мебель	5,1	0,0	0,0	0,7	0,0	0,1	0,6	0,6	1,0	1,5
Покупка средств передвижения	0,0	0,0	0,0	0,0	0,2	0,2	0,0	0,3	0,1	2,4
Топливо	0,0	0,0	1,8	2,6	0,4	1,1	1,1	1,4	1,9	1,0
Жилищно-коммунальные услуги *	8,6	12,0	16,1	12,4	9,2	11,0	9,1	8,6	7,4	7,1
Здравоохранение	1,2	0,5	3,3	4,1	1,5	2,2	0,7	1,5	1,6	1,8
Дошкольное воспитание	0,0	0,0	0,0	0,6	3,4	0,9	1,5	1,5	1,1	1,6
Услуги образования	0,0	0,8	1,4	2,5	1,2	2,1	2,1	3,1	3,1	2,8
Услуги учреждений культуры	0,0	0,0	0,0	0,0	0,5	0,1	0,2	0,1	0,1	0,2
Услуги общественного транспорта	4,3	3,1	6,0	6,1	6,1	5,9	6,2	5,9	5,4	4,3
Услуги связи	0,0	1,1	1,6	2,4	3,3	3,2	4,0	3,9	3,1	3,4
Прочие товары и услуги	3,2	4,6	5,1	4,2	4,4	4,6	5,6	6,9	8,7	8,5

\* Включены расходы за: жилплощадь, центральное отопление, природный газ, электроэнергию, горячую и холодную воду, тех.обслуживание, канализацию, вывоз мусора, радио, антенна, другие услуги.

**Таблица III.Д.а: Расходы домашних хозяйств на продукты питания***(в среднем на душу населения, сомов в месяц)*

	2005	2006	2007	2008	2009
<b>Всего</b>	<b>468,6</b>	<b>518,0</b>	<b>670,7</b>	<b>1019,6</b>	<b>1010,3</b>
Хлеб и хлебобродуцкты	166,4	169,2	243,1	418,6	372,0
хлеб	30,2	27,4	29,4	44,9	43,8
мучные кондитерские изделия	10,5	12,3	14,7	23,4	26,4
мука	74,4	71,8	131,3	241,8	180,8
крупa и бобовые	31,5	35,9	41,8	63,7	76,7
макаронные изделия	19,8	21,8	25,9	44,8	44,4
Молоко и молочные продукты	28,2	34,5	39,4	53,6	59,6
молоко	9,0	10,1	11,8	16,2	18,7
сметана и сливки	0,0	0,1	0,2	0,1	0,2
масло животное	6,6	8,0	9,4	12,1	14,0
сыры	3,1	4,2	5,5	6,7	7,9
другие молочные продукты	9,5	12,1	12,5	18,6	18,7
Мясо и мясoпродукты	88,8	105,3	132,4	180,1	197,0
говядина, телятина	50,8	61,6	76,7	103,2	110,7
баранина	12,2	14,4	15,2	21,1	30,4
свинина	4,9	5,3	9,5	8,6	7,3
колбасные изделия	8,6	10,3	13,1	18,1	16,9
птица	6,4	7,0	10,2	19,3	21,3
сало	1,5	1,7	2,1	2,6	2,6
другие мясные продукты	4,4	5,1	5,6	7,2	7,8
Рыба и рыбoпродукты	5,6	6,1	6,2	7,6	9,3
Масло растительное, маргарин и другие жиры	38,2	37,6	59,0	99,7	86,3
Яйца	6,4	6,3	8,4	12,2	14,4
Картофель	17,7	26,5	27,1	32,0	36,4
Овощи и бахчевые	35,4	38,9	51,2	72,9	66,6
Фрукты и ягоды	14,3	14,7	19,8	30,3	40,9
Сахар и кондитерские изделия	42,4	50,1	52,1	69,9	80,0
Чай, кофе, какао	12,7	14,2	16,2	19,9	22,5
Безалкогольные напитки	2,6	3,0	2,9	4,7	3,3
Прочие продукты питания	10,3	11,7	12,8	18,2	22,1

**Таблица III.Д.б: Расходы домашних хозяйств на продукты питания по территории в 2009г.**

*(в среднем на душу населения, сомов в месяц)*

	Всего по республике	в том числе	
		городские поселения	сельская местность
<b>Всего</b>	<b>1010,3</b>	<b>1297,7</b>	<b>852,9</b>
Хлеб и хлебобродуцкы	372,0	427,9	341,4
хлеб	43,8	94,7	15,8
мучные кондитерские изделия	26,4	32,9	22,8
мука	180,8	165,8	189,0
крупа и бобовые	76,7	86,7	71,2
макаронные изделия	44,4	47,9	42,6
Молоко и молочные продукты	59,6	114,4	29,6
молоко	18,7	37,0	8,7
сметана и сливки	0,2	0,6	0,1
масло животное	14,0	23,6	8,8
сыры	7,9	16,9	3,0
другие молочные продукты	18,7	36,4	9,0
Мясо и мясoпродукты	197,0	265,1	159,6
говядина, телятина	110,7	152,3	87,8
баранина	30,4	26,2	32,7
свинина	7,3	9,2	6,3
колбасные изделия	16,9	28,8	10,4
птица	21,3	34,1	14,3
сало	2,6	2,6	2,6
другие мясные продукты	7,8	11,8	5,5
Рыба и рыбoпродукты	9,3	13,4	7,1
Масло растительное, маргарин и другие жиры	86,3	89,2	84,7
Яйца	14,4	29,4	6,1
Картофель	36,4	52,7	27,5
Овощи и бахчевые	66,6	87,9	54,9
Фрукты и ягоды	40,9	63,0	28,8
Сахар и кондитерские изделия	80,0	96,7	70,8
Чай, кофе, какао	22,5	26,0	20,5
Безалкогольные напитки	3,3	4,4	2,7
Прочие продукты питания	22,1	27,5	19,1

**Таблица III.Д.в: Расходы домашних хозяйств на продукты питания по территории в 2009г.**

*(в среднем на душу населения, сомов в месяц)*

	Кыргызская Республика	Баткенская область	Джалал-Абадская область	Иссык-Кульская область	Нарынская область	Ошская область	Таласская область	Чуйская область	г. Бишкек
<b>Всего</b>	<b>1010,3</b>	<b>705,4</b>	<b>817,4</b>	<b>870,8</b>	<b>592,0</b>	<b>1045,8</b>	<b>795,5</b>	<b>1150,4</b>	<b>1467,4</b>
Хлеб и хлебобродуцкы	372,0	285,4	368,0	358,6	228,8	439,2	310,7	339,7	410,1
хлеб	43,8	15,0	14,0	10,4	2,6	26,9	2,3	61,7	146,0
мучные кондитерские изделия	26,4	24,2	29,9	13,4	8,6	21,8	11,3	39,2	34,7
мука	180,8	112,4	213,2	227,9	169,0	236,3	217,7	133,4	100,6
крупa и бобовые	76,7	95,3	71,8	58,6	24,5	102,5	35,6	63,4	80,1
макаронные изделия	44,4	38,5	39,2	48,3	24,3	51,7	43,8	42,0	48,7
Молоко и молочные продукты	59,6	21,5	28,1	53,8	21,0	28,6	42,2	72,3	175,2
молоко	18,7	3,6	9,6	13,9	9,2	10,9	6,0	20,3	57,4
сметана и сливки	0,2	0,1	0,1	0,0	0,0	0,0	0,0	0,1	1,3
масло животное	14,0	7,5	6,0	29,0	7,6	4,6	29,1	13,2	33,2
сыры	7,9	1,6	1,6	3,3	0,2	1,5	3,5	13,4	30,0
другие молочные продукты	18,7	8,6	10,7	7,6	4,0	11,6	3,6	25,2	53,4
Мясо и мясoпродукты	197,0	126,2	116,3	158,9	101,4	182,4	212,6	263,9	335,6
говядина, телятина	110,7	94,7	72,9	113,8	56,7	123,2	134,7	75,9	185,7
баранина	30,4	15,7	25,8	15,5	32,7	43,0	41,7	36,0	21,8
свинина	7,3	0,2	0,1	1,5	0,0	0,2	0,9	32,0	14,7
колбасные изделия	16,9	8,2	9,1	10,6	1,2	7,0	7,7	34,2	41,1
птица	21,3	4,5	5,7	14,9	2,3	7,5	26,2	49,3	52,6
сало	2,6	1,3	0,8	1,0	2,1	0,6	0,2	11,1	2,2
другие мясные продукты	7,8	1,7	1,9	1,8	6,4	1,0	1,2	25,3	17,5
Рыба и рыбoпродукты	9,3	2,3	3,1	6,2	0,2	2,1	1,7	31,9	16,8
Масло растительное, маргарин и другие жиры	86,3	78,5	52,3	82,2	69,0	120,5	72,8	92,2	81,2
Яйца	14,4	6,3	10,5	5,9	3,4	10,4	4,4	13,8	40,7
Картофель	36,4	19,1	36,0	12,9	7,2	46,3	2,9	39,3	57,3
Овощи и бахчевые	66,6	52,4	68,9	44,7	28,6	74,2	21,6	67,7	93,0
Фрукты и ягоды	40,9	29,8	37,9	14,2	10,7	37,9	13,1	45,6	81,4
Сахар и кондитерские изделия	80,0	57,0	62,3	77,4	69,4	69,8	70,9	112,3	106,0
Чай, кофе, какао	22,5	13,1	12,8	30,8	33,3	17,5	18,1	31,5	32,0
Безалкогольные напитки	3,3	4,0	4,1	1,5	1,9	1,8	2,2	4,1	5,3
Прочие продукты питания	22,1	9,9	17,2	23,8	17,1	15,0	22,4	36,2	32,7

**Таблица Ш.Е.а: Потребление продуктов питания***(на душу населения, кг в месяц)*

	2005	2006	2007	2008	2009
Хлеб и хлебобродуцкты	9,9	10,7	10,4	10,8	10,8
хлеб	2,8	2,4	2,5	2,2	3,8
мука	5,2	6,1	5,7	6,3	5,1
крупа и бобовые	1,2	1,3	1,3	1,4	1,4
макаронные изделия	1,4	1,5	1,5	1,5	1,5
Молоко и молочные продукты	6,9	7,3	6,7	6,8	7,0
молоко	2,5	2,6	2,3	2,3	2,3
сметана и сливки	0,1	0,1	0,1	0,1	0,1
масло животное	0,1	0,1	0,1	0,1	0,1
сыры	0,0	0,0	0,0	0,0	0,0
другие молочные продукты	1,2	1,3	1,1	1,1	1,1
Мясо и мясодродуцкты	1,2	1,4	1,4	1,6	1,7
говядина, телятина	0,6	0,6	0,6	0,7	0,8
баранина	0,2	0,2	0,2	0,3	0,3
свинина	0,0	0,1	0,1	0,1	0,0
колбасные изделия	0,1	0,1	0,1	0,1	0,1
птица	0,2	0,2	0,2	0,3	0,3
сало	0,0	0,0	0,0	0,0	0,0
другие мясные продукты	0,1	0,1	0,1	0,1	0,1
Рыба и рыбодродуцкты	0,1	0,1	0,1	0,1	0,1
Масло растительное, маргарин и другие жиры	0,9	0,9	0,9	0,9	1,0
Яйца, шт.	4,2	4,6	4,4	4,5	4,9
Картофель	4,0	3,8	3,7	4,1	4,2
Овощи и бахчевые	6,5	6,9	6,4	7,0	5,6
Фрукты и ягоды	1,3	2,0	1,9	2,0	2,5
Сахар и кондитерские изделия	1,2	1,2	1,2	1,3	1,3
Чай, кофе, какао	0,1	0,1	0,1	0,1	0,1
Безалкогольные напитки	0,4	0,6	0,5	0,6	0,4

**Таблица III.Е.б: Потребление основных продуктов питания  
по месту жительства в 2009г.**

*(на душу населения, кг в месяц)*

	Всего по республике	в том числе	
		городские поселения	сельская местность
Хлеб и хлебобродуки	10,8	11,1	10,7
хлеб	3,8	4,7	3,2
мука	5,1	4,2	5,5
крупа и бобовые	1,4	1,8	1,3
макаронные изделия	1,5	1,6	1,5
Молоко и молочные продукты	7,0	8,1	6,5
молоко	2,3	2,1	2,4
сметана и сливки	0,1	0,1	0,1
масло животное	0,1	0,2	0,1
сыры	0,0	0,1	0,0
другие молочные продукты	1,1	0,8	1,2
Мясо и мясодуки	1,7	2,1	1,5
говядина, телятина	0,8	1,0	0,7
баранина	0,3	0,2	0,3
свинина	0,0	0,1	0,0
колбасные изделия	0,1	0,2	0,1
птица	0,3	0,4	0,2
сало	0,0	0,0	0,0
другие мясные продукты	0,1	0,1	0,1
Рыба и рыбодуки	0,1	0,1	0,1
Масло растительное, маргарин и другие жиры	1,0	1,0	1,0
Яйца, шт.	4,9	6,6	4,0
Картофель	4,2	4,2	4,2
Овощи и бахчевые	5,6	6,2	5,2
Фрукты и ягоды	2,5	2,8	2,3
Сахар и кондитерские изделия	1,3	1,4	1,2
Чай, кофе, какао	0,1	0,1	0,1
Безалкогольные напитки	0,4	0,4	0,4

**Таблица III.Е.в: Потребление основных продуктов питания в зависимости  
от размера домашнего хозяйства в 2009г.**

*(на душу населения, кг в месяц)*

	Домашние хозяйства, состоящие из лиц:				
	1	2	3	4	5 и более
Хлеб и хлебобродуки	17,9	13,5	11,8	10,6	9,9
Молоко и молочные продукты	17,3	10,9	8,6	6,5	5,7
Мясо и мясодуки	4,5	2,9	2,2	1,6	1,2
Рыба и рыбодуки	0,5	0,3	0,2	0,1	0,1
Масло растительное, маргарин и другие жиры	1,9	1,4	1,1	1,0	0,8
Яйца, штук	18,2	8,8	6,3	4,8	3,4
Картофель	8,4	5,9	4,8	4,0	3,6
Овощи и бахчевые	11,4	8,1	6,5	5,4	4,7
Фрукты и ягоды	4,9	3,8	2,7	2,4	2,2
Сахар и кондитерские изделия	2,7	2,0	1,5	1,3	1,1

**Таблица III.Е.г: Потребление основных продуктов питания по территории в 2009г.**

*(на душу населения, кг за месяц)*

	Кыргызская Республика	Баткенская область	Джалал-Абад- ская область	Иссык-Куль- ская область	Нарынская область	Ошская область	Таласская область	Чуйская область	г. Бишкек
Хлеб и хлебобродуцкы	10,8	9,5	11,6	10,2	10,6	11,1	11,5	10,5	10,9
хлеб	3,8	2,4	3,1	2,6	2,9	3,5	2,7	4,8	5,8
мука	5,1	4,6	6,1	4,8	6,5	5,8	6,7	4,2	2,9
крупа и бобовые	1,4	1,9	1,5	1,1	0,6	1,4	0,9	1,4	1,9
макаронные изделия	1,5	1,2	1,6	2,3	1,3	1,2	1,8	1,3	1,7
Молоко и молочные продукты	7,0	7,5	5,5	8,4	8,2	4,6	9,0	6,9	11,1
молоко	2,3	1,6	2,1	3,8	5,0	1,2	1,7	3,1	2,6
сметана и сливки	0,1	0,1	0,1	0,0	0,0	0,1	0,1	0,1	0,2
масло животное	0,1	0,1	0,1	0,2	0,1	0,1	0,3	0,1	0,2
сыры	0,0	0,0	0,0	0,0	0,0	0,0	0,0	0,1	0,1
другие молочные продукты	1,1	1,6	1,2	0,8	1,9	1,2	0,5	0,6	1,0
Мясо и мясодуцкы	1,7	1,2	1,2	1,4	2,0	1,3	2,3	2,2	2,5
говядина, телятина	0,8	0,7	0,6	0,7	0,4	0,9	1,2	0,5	1,1
баранина	0,3	0,3	0,3	0,3	1,2	0,2	0,6	0,3	0,2
свинина	0,0	0,0	0,0	0,0	0,0	0,0	0,0	0,2	0,1
колбасные изделия	0,1	0,1	0,0	0,1	0,0	0,0	0,1	0,2	0,3
птица	0,3	0,1	0,1	0,2	0,0	0,1	0,4	0,7	0,6
сало	0,0	0,0	0,0	0,0	0,1	0,0	0,0	0,1	0,0
другие мясные продукты	0,1	0,0	0,1	0,1	0,2	0,0	0,1	0,3	0,1
Рыба и рыбодуцкы	0,1	0,0	0,0	0,1	0,0	0,0	0,0	0,4	0,2
Масло растительное, маргарин и другие жиры	1,0	1,1	1,0	0,9	0,8	1,0	1,0	1,1	0,9
Яйца, шт.	4,9	3,0	3,8	4,7	2,0	4,4	1,7	6,8	8,3
Картофель	4,2	3,8	4,0	6,1	3,6	3,6	4,9	4,5	4,2
Овощи и бахчевые	5,6	6,2	6,9	3,2	2,2	5,3	3,8	6,4	6,1
Фрукты и ягоды	2,5	4,4	2,6	2,3	0,7	2,3	1,4	2,2	3,0
Сахар и кондитерские изделия	1,3	1,1	1,0	1,5	1,7	1,0	1,5	1,7	1,7
Чай, кофе, какао	0,1	0,1	0,0	0,1	0,1	0,1	0,1	0,1	0,1
Безалкогольные напитки	0,4	0,4	0,5	0,3	1,7	0,1	0,2	0,4	0,5

**Таблица III.Е.д: Химический состав и энергетическая ценность потребленных продуктов питания**

(на душу населения, граммов в сутки)

	2005	2006	2007	2008	2009
Белки	60,3	59,9	57,9	61,0	61,9
в % от физиологической нормы	91,4	76,3	73,8	77,6	84,8
Жиры	57,1	57,4	57,5	59,4	63,3
в % от физиологической нормы	100,2	78,6	78,7	81,3	89,2
Энергетическая ценность, ккал	2240,2	2274,4	2217,6	2335,2	2358,2
в % от физиологической нормы	99,6	93,6	91,2	96,1	112,2

<sup>1</sup> С 1999 г. введен пересчет по нормам, рекомендуемых ФАО

**Таблица III.Е.е: Химический состав и энергетическая ценность потребленных продуктов питания по месту жительства в 2009г.**

(на душу населения, граммов в сутки)

	Всего по республике	в том числе	
		городские поселения	сельская местность
Белки	61,9	65,6	59,9
в % от физиологической нормы	84,8	89,9	82,0
Жиры	63,3	66,7	61,4
в % от физиологической нормы	89,2	94,0	86,5
Энергетическая ценность, ккал	2358	2461	2302
в % от физиологической нормы	112,2	117,1	109,6

**Таблица III.Е.ж : Химический состав и энергетическая ценность потребленных продуктов питания по зонам**

(на душу населения, граммов в сутки)

	Высокогорные районы	Среднегорные районы	Равнинные районы
<b>2008</b>			
Белки	59,4	58,1	60,3
Жиры	48,1	52,4	61,9
Энергетическая ценность, ккал	2204,6	2221,3	2326,1
<b>2009</b>			
Белки	60,2	64,3	61,8
Жиры	55,2	63,2	64,7
Энергетическая ценность, ккал	2231,3	2453,3	2362,1



**Таблица Ш.Е.з: Химический состав и калорийность потребленных продуктов питания  
по регионам в 2009г.**

*(на душу населения граммов в сутки)*

	Кыргызская Республика	Баткенская область	Джалал- Абадская область	Иссык- Кульская область	Нарынская область	Ошская область	Таласская область	Чуйская область	г. Бишкек
Белки	<b>61,9</b>	<b>55,5</b>	<b>62,1</b>	<b>57,9</b>	<b>64,0</b>	<b>56,9</b>	<b>63,6</b>	<b>66,3</b>	<b>69,8</b>
в % от физиологической нормы	84,8	76,1	85,1	79,3	87,7	78,0	87,1	90,8	95,6
Жиры	<b>63,3</b>	<b>64,3</b>	<b>58,5</b>	<b>55,8</b>	<b>55,1</b>	<b>58,9</b>	<b>65,4</b>	<b>73,5</b>	<b>71,8</b>
в % от физиологической нормы	89,2	90,6	82,5	78,6	77,6	82,9	92,2	103,6	101,1
Калорийность продуктов питания, ккал	<b>2358</b>	<b>2215</b>	<b>2375</b>	<b>2239</b>	<b>2279</b>	<b>2237</b>	<b>2461</b>	<b>2500</b>	<b>2532</b>
в % от физиологической нормы	112,2	105,4	113,0	106,6	108,5	106,5	117,1	119,0	120,5

**Таблица IV.а: Доходы в зависимости от размера домашнего хозяйства в высокогорье**

(в среднем на душу населения, сомов в год)

	Всего	Домашние хозяйства, состоящие из лиц:			
		1	2	3	5 и более
<b>Общий доход</b>	<b>22617,7</b>	<b>70471,4</b>	<b>37218,4</b>	<b>25735,9</b>	<b>18270,0</b>
Доход от заработной платы	7260,4	3430,9	8479,2	9880,4	5836,1
Доход от индивидуальной трудовой деятельности	4202,4	5,2	10546,6	3241,3	2673,0
Доход от разовой работы	197,7	0,0	1375,8	34,7	58,6
Доход от трудовой деятельности за пределами Кыргызстана	1868,5	45976,6	5788,6	2757,3	180,6
Пенсии	2629,3	17348,2	5151,1	2945,9	1844,0
Стипендии	48,7	0,0	59,5	5,6	24,9
Пособия	221,4	0,0	11,0	43,8	416,5
Доход от собственности	98,6	0,0	133,7	38,9	150,6
Другие доходы	1346,7	3231,1	3086,5	1889,3	1122,3
ЛПХ	4744,1	479,6	2586,3	4898,6	5963,4

**Таблица IV.б: Доходы в зависимости от размера домашнего хозяйства в среднегорье**

(в среднем на душу населения, сомов в год)

	Всего	Домашние хозяйства, состоящие из лиц:			
		1	2	3	5 и более
<b>Общий доход</b>	<b>22110,3</b>	<b>49142,0</b>	<b>42366,8</b>	<b>27796,4</b>	<b>17262,1</b>
Доход от заработной платы	6223,4	9192,5	9311,9	7242,5	4828,5
Доход от индивидуальной трудовой деятельности	2939,6	462,9	3714,1	2449,8	2603,7
Доход от разовой работы	248,3	0,0	73,3	184,6	244,3
Доход от трудовой деятельности за пределами Кыргызстана	960,9	92,6	5211,2	599,3	236,7
Пенсии	2560,6	12866,5	8244,4	2957,9	1774,5
Стипендии	2,0	83,8	5,1	2,5	0,4
Пособия	100,3	0,0	60,3	18,0	123,1
Доход от собственности	44,6	36,7	152,3	0,0	15,7
Другие доходы	1222,4	3803,1	1946,6	2381,1	747,4
ЛПХ	7808,2	22603,8	13647,5	11960,7	6687,9

**Таблица IV.в: Доходы в зависимости от размера домашнего хозяйства на равнинах**

(в среднем на душу населения, сомов в год)

	Всего	Домашние хозяйства, состоящие из лиц:			
		1	2	3	5 и более
<b>Общий доход</b>	<b>22110,3</b>	<b>49142,0</b>	<b>42366,8</b>	<b>27796,4</b>	<b>17262,1</b>
Доход от заработной платы	6223,4	9192,5	9311,9	7242,5	4828,5
Доход от индивидуальной трудовой деятельности	2939,6	462,9	3714,1	2449,8	2603,7
Доход от разовой работы	248,3	0,0	73,3	184,6	244,3
Доход от трудовой деятельности за пределами Кыргызстана	960,9	92,6	5211,2	599,3	236,7
Пенсии	2560,6	12866,5	8244,4	2957,9	1774,5
Стипендии	2,0	83,8	5,1	2,5	0,4
Пособия	100,3	0,0	60,3	18,0	123,1
Доход от собственности	44,6	36,7	152,3	0,0	15,7
Другие доходы	1222,4	3803,1	1946,6	2381,1	747,4
ЛПХ	7808,2	22603,8	13647,5	11960,7	6687,9

**Таблица IV.г: Расходы домашних хозяйств на продукты питания  
по зонам в 2009г.**

(в среднем на душу населения, сомов в месяц)

	Всего по республике	в том числе		
		Высокогорные районы	Среднегорные районы	Равнинные районы
<b>Всего</b>	<b>1010,3</b>	<b>789,0</b>	<b>771,8</b>	<b>1090,7</b>
Хлеб и хлебобродуцкы	372,0	310,0	334,1	389,2
хлеб	43,8	4,8	6,4	57,1
мучные кондитерские изделия	26,4	13,6	19,2	29,8
мука	180,8	178,0	209,7	176,0
крупа и бобовые	76,7	63,6	55,2	82,7
макаронные изделия	44,4	50,0	43,6	43,7
Молоко и молочные продукты	59,6	13,2	38,6	71,2
молоко	18,7	5,6	10,2	22,4
сметана и сливки	0,2	0,0	0,0	0,3
масло животное	14,0	4,1	20,6	14,5
сыры	7,9	0,2	1,9	10,3
другие молочные продукты	18,7	3,4	5,9	23,6
Мясо и мясoпродукты	197,0	159,8	138,0	213,9
говядина, телятина	110,7	86,6	94,7	117,6
баранина	30,4	61,0	19,8	27,3
свинина	7,3	0,0	1,5	9,6
колбасные изделия	16,9	1,1	6,1	21,5
птица	21,3	7,9	11,6	25,3
сало	2,6	0,8	0,7	3,2
другие мясные продукты	7,8	2,5	3,5	9,4
Рыба и рыбoпродукты	9,3	0,1	4,3	11,7
Масло растительное, маргарин и другие жиры	86,3	107,1	67,2	86,3
Яйца	14,4	4,4	7,8	17,2
Картофель	36,4	19,5	13,7	43,4
Овощи и бахчевые	66,6	53,7	38,9	73,8
Фрукты и ягоды	40,9	16,8	18,6	49,0
Сахар и кондитерские изделия	80,0	64,0	67,3	85,0
Чай, кофе, какао	22,5	22,8	21,9	22,5
Безалкогольные напитки	3,3	1,8	2,1	3,8
Прочие продукты питания	22,1	15,7	19,3	23,6

**Таблица IV.д: Состав домашнего хозяйства по зонам в 2009г.**

(в процентах)

	Всего	Домашние хозяйства, состоящие из лиц:				
		1	2	3	5	6 и более
<b>Всего</b>						
Высокогорные районы	100	2,3	21,3	17,8	18,4	14,9
Среднегорные районы	100	3,7	15,4	18,6	20,4	13,7
Равнинные районы	100	10,1	17,1	19,1	15,1	18,6
<b>Город</b>						
Высокогорные районы	100	1,6	9,4	21,8	20,6	15,0
Среднегорные районы	100	6,9	26,1	17,5	15,6	5,9
Равнинные районы	100	15,7	20,9	21,2	13,0	9,9
<b>Село</b>						
Высокогорные районы	100	2,3	22,1	17,6	18,2	14,8
Среднегорные районы	100	2,5	11,3	19,1	22,2	16,7
Равнинные районы	100	4,6	13,3	17,0	17,2	26,9

**Таблица IV.е: Состав домашнего хозяйства по количеству детей**

**по зонам в 2009г.**

(в процентах)

	Всего	Домашние хозяйства, имеющие:				
		Без детей	1 ребенка	2 детей	4 детей	5 детей и более
<b>Всего</b>						
Высокогорные районы	100	24,0	30,5	21,9	4,8	3,3
Среднегорные районы	100	25,5	26,2	26,5	4,7	0,6
Равнинные районы	100	31,1	23,8	22,0	8,1	1,6
<b>Город</b>						
Высокогорные районы	100	17,5	26,3	36,1	5,0	0,9
Среднегорные районы	100	38,1	23,0	28,9	2,6	0,2
Равнинные районы	100	41,3	23,8	21,0	3,5	0,5
<b>Село</b>						
Высокогорные районы	100	24,5	30,8	20,9	4,8	3,4
Среднегорные районы	100	20,7	27,4	25,6	5,4	0,8
Равнинные районы	100	21,2	23,9	23,0	12,6	2,6

**Таблица IV.е : Демографическая структура домашних хозяйств в 2009г.**

(человек)

	Дети	Взрослые	Престарелые	Размер домохозяйства	Работающие	Неработающие
<b>Всего</b>	<b>1,5</b>	<b>1,9</b>	<b>0,4</b>	<b>3,8</b>	<b>1,6</b>	<b>2,2</b>
Высокогорные районы	1,6	2,0	0,3	3,9	1,7	2,3
Среднегорные районы	1,5	2,0	0,5	4,0	1,5	2,5
Равнинные районы	1,5	1,9	0,4	3,8	1,7	2,1

**Таблица Va: Использование источников энергии для приготовления пищи  
в зависимости от местожительства и уровня бедности по территории  
(в процентах)**

	Всего	Газовая плита с центральный газопроводом	Газовая плита с газом в баллонах	Электроплитка	Твердое топливо (печка, очаг)
<b>Баткенская область</b>					
<b>Городские поселения</b>					
небедные	100	16,7	0,8	33,3	49,2
бедные	100	24,4	-	24,3	51,3
из них очень бедные	100	15,1	-	22,2	62,7
<b>Сельская местность</b>					
небедные	100	6,5	0,1	9,4	83,1
бедные	100	1,8	-	5,0	93,2
из них очень бедные	100	-	-	21,0	79,0
<b>Джалал-Абадская область</b>					
<b>Городские поселения</b>					
небедные	100	28,6	-	45,0	26,4
бедные	100	15,0	-	53,8	31,2
из них очень бедные	100	-	-	92,5	7,5
<b>Сельская местность</b>					
небедные	100	-	-	43,0	57,0
бедные	100	-	-	50,8	49,2
из них очень бедные	100	-	-	-	100
<b>Иссык-Кульская область</b>					
<b>Городские поселения</b>					
небедные	100	-	30,5	51,1	18,4
бедные	100	-	20,2	61,7	18,1
из них очень бедные	100	-	9,7	53,7	36,6
<b>Сельская местность</b>					
небедные	100	-	-	53,7	46,3
бедные	100	-	-	53,0	47,0
из них очень бедные	100	-	-	46,8	53,2
<b>Нарынская область</b>					
<b>Городские поселения</b>					
небедные	100	-	15,0	58,4	26,6
бедные	100	-	2,3	65,7	32,0
из них очень бедные	100	-	-	72,2	27,8
<b>Сельская местность</b>					
небедные	100	-	2,5	49,8	47,7
бедные	100	-	-	50,9	49,1
из них очень бедные	100	-	-	50,0	50
<b>Ошская область</b>					
<b>Городские поселения</b>					
небедные	100	48,1	1,6	31,1	19,2
бедные	100	30,5	-	40,3	29,2
из них очень бедные	100	98,5	-	0,8	0,7
<b>Сельская местность</b>					
небедные	100	7,5	-	37,6	54,9
бедные	100	2,1	-	40,7	57,2
из них очень бедные	100	0,9	-	49,8	49,3

**Таблица Va: продолжение**

(в процентах)

	Всего	Газовая плита с центральным газопроводом	Газовая плита с газом в баллонах	Электроплитка	Твердое топливо (печка, очаг)
<b>Таласская область</b>					
<b>Городские поселения</b>					
небедные	100	-	13,6	49,8	36,6
бедные	100	-	6,8	62,7	30,5
из них очень бедные	100	-	-	50,0	50,0
<b>Сельская местность</b>					
небедные	100	-	6,5	49,3	44,2
бедные	100	-	2,9	49,5	47,6
из них очень бедные	100	-	-	54,0	46,0
<b>Чуйская область</b>					
<b>Городские поселения</b>					
небедные	100	22,0	29,8	38,2	10,0
бедные	100	30,2	17,2	39,8	12,8
из них очень бедные	100	-	-	92,1	7,9
<b>Сельская местность</b>					
небедные	100	9,8	26,8	44,8	18,6
бедные	100	0,3	9,6	59,3	30,8
из них очень бедные	100	-	-	48,9	51,1
<b>г.Бишкек</b>					
<b>Городские поселения</b>					
небедные	100	66,9	6,7	24,4	2,0
бедные	100	67,1	2,6	30,3	-
из них очень бедные	100	37,6	1,6	45,0	15,8

**Таблица V.6: Частота отключения электроэнергии в домохозяйствах по территории**  
(в процентах)

	<b>Всего</b>	<b>Городское поселение</b>	<b>Сельская местность</b>
<b>Кыргызская Республика</b>	<b>100</b>	<b>100</b>	<b>100</b>
Никогда не отключали	4,8	9,9	1,3
Несколько раз в год	33,6	40,8	28,7
Раз в месяц	7,6	6,3	8,4
Раз в неделю	4,7	3,2	5,7
Несколько раз в неделю	15,0	16,8	13,8
Каждый день	34,4	22,9	42,1
<b>Баткенская область</b>	<b>100</b>	<b>100</b>	<b>100</b>
Никогда не отключали	1,0	2,7	0,4
Несколько раз в год	32,5	12,1	40,7
Раз в месяц	22,0	34,5	17,1
Раз в неделю	1,3	4,7	-
Несколько раз в неделю	8,6	24,3	2,3
Каждый день	34,4	21,7	39,5
<b>Джалал-Абадская область</b>	<b>100</b>	<b>100</b>	<b>100</b>
Никогда не отключали	4,1	12,2	0,4
Несколько раз в год	22,8	17,3	25,4
Раз в месяц	10,1	6,2	12,0
Раз в неделю	3,9	5,0	3,4
Несколько раз в неделю	5,7	11,0	3,3
Каждый день	53,3	48,4	55,5
<b>Иссык-Кульская область</b>	<b>100</b>	<b>100</b>	<b>100</b>
Никогда не отключали	5,2	8,7	3,7
Несколько раз в год	7,1	19,8	1,6
Раз в месяц	0,8	1,3	0,5
Раз в неделю	14,3	-	20,5
Несколько раз в неделю	6,6	3,6	7,9
Каждый день	66,1	66,6	65,9
<b>Нарынская область</b>	<b>100</b>	<b>100</b>	<b>100</b>
Никогда не отключали	1,4	3,0	1,1
Несколько раз в год	55,3	82,8	49,8
Раз в месяц	1,6	0,9	1,7
Раз в неделю	1,8	10,7	0,0
Несколько раз в неделю	8,5	2,0	9,8
Каждый день	31,4	0,6	37,5
<b>Ошская область</b>	<b>100</b>	<b>100</b>	<b>100</b>
Никогда не отключали	0,8	2,1	0,3
Несколько раз в год	41,3	47,5	38,9
Раз в месяц	8,9	3,4	11,1
Раз в неделю	0,4	1,5	-
Несколько раз в неделю	28,0	16,7	32,5
Каждый день	20,5	28,7	17,3

**Таблица V. б: продолжение**  
(в процентах)

	<b>Всего</b>	<b>Город</b>	<b>Село</b>
<b>Таласская область</b>	<b>100</b>	<b>100</b>	<b>100</b>
Никогда не отключали	1,1	1,1	1,1
Несколько раз в год	42,3	16,3	47,7
Раз в месяц	17,1	10,9	18,4
Раз в неделю	18,8	26,9	17,1
Несколько раз в неделю	16,3	19,6	15,7
Каждый день	4,3	25,1	-
<b>Чуйская область</b>	<b>100</b>	<b>100</b>	<b>100</b>
Никогда не отключали	3,3	5,5	2,8
Несколько раз в год	18,4	30,1	15,5
Раз в месяц	2,3	6,2	1,3
Раз в неделю	8,6	5,1	9,5
Несколько раз в неделю	6,5	8,2	6,0
Каждый день	61,0	45,0	64,9
<b>г. Бишкек</b>	<b>100</b>	<b>100</b>	<b>-</b>
Никогда не отключали	14,2	14,2	-
Несколько раз в год	52,1	52,1	-
Раз в месяц	5,3	5,3	-
Раз в неделю	2,2	2,2	-
Несколько раз в неделю	21,4	21,4	-
Каждый день	4,8	4,8	-



**Таблица V.в: Избавление от мусора в зависимости от места жительства по территории**

(в процентах)

	<b>Всего</b>	<b>Городские поселения</b>	<b>Сельская местность</b>
<b>Баткенская область</b>	<b>100</b>	<b>100</b>	<b>100</b>
Мусоровывоз	-	-	-
Сбор грузовиком, контейнером	4,1	17,1	-
Сброс в мусорные кучи	18,2	51,3	7,8
Сжигание	24,4	11,9	28,4
Закапывание	53,3	19,7	63,8
<b>Джалал-Абадская область</b>	<b>100</b>	<b>100</b>	<b>100</b>
Мусоровывоз	-	-	-
Сбор грузовиком, контейнером	6,9	21,8	1,3
Сброс в мусорные кучи	28	64,4	14,4
Сжигание	44,4	8,7	57,8
Закапывание	20,7	5,1	26,5
<b>Иссык-Кульская область</b>	<b>100</b>	<b>100</b>	<b>100</b>
Мусоровывоз	-	-	-
Сбор грузовиком, контейнером	14,3	56	-
Сброс в мусорные кучи	20,6	16,9	21,9
Сжигание	50,8	19,6	61,5
Закапывание	14,3	7,5	16,6
<b>Нарынская область</b>	<b>100</b>	<b>100</b>	<b>100</b>
Мусоровывоз	-	-	-
Сбор грузовиком, контейнером	3,1	21,2	-
Сброс в мусорные кучи	39,9	28,2	41,9
Сжигание	47	41,1	48,0
Закапывание	10	9,5	10,1
<b>Ошская область</b>	<b>100</b>	<b>100</b>	<b>100</b>
Мусоровывоз	-	0,2	-
Сбор грузовиком, контейнером	15,8	52,6	3,7
Сброс в мусорные кучи	22,4	13,8	25,2
Сжигание	31,8	15,7	36,9
Закапывание	30	17,7	34,2
<b>Таласская область</b>	<b>100</b>	<b>100</b>	<b>100</b>
Мусоровывоз	-	-	-
Сбор грузовиком, контейнером	0,7	3,8	0,2
Сброс в мусорные кучи	47,6	58,4	45,7
Сжигание	44,1	36,1	45,5
Закапывание	7,6	1,7	8,6
<b>Чуйская область</b>	<b>100</b>	<b>100</b>	<b>100</b>
Мусоровывоз	-	-	-
Сбор грузовиком, контейнером	20,6	66,2	12,4
Сброс в мусорные кучи	26,6	16,4	28,5
Сжигание	35,7	13,2	39,7
Закапывание	17,1	4,2	19,4
<b>г. Бишкек</b>	<b>100</b>	<b>100</b>	
Мусоровывоз	0,2	0,2	-
Сбор грузовиком, контейнером	93,2	93,2	-
Сброс в мусорные кучи	5,7	5,7	-
Сжигание	0,9	0,9	-
Закапывание	-	-	-

**Таблица V.г : Источники снабжения водой и расстояние до источника воды по Кыргызской Республике**

*(в процентах)*

	Всего	Домашние хозяйства					
		Без детей	С одним ребенком	С двумя детьми	С тремя детьми	С четырьмя детьми	С пятью и более
<b>Всего</b>	<b>100</b>	<b>100</b>	<b>100</b>	<b>100</b>	<b>100</b>	<b>100</b>	<b>100</b>
Централизованный водопровод	32,3	45,6	29,8	26,9	19,6	8,5	10,0
Собственная колонка	23,0	18,1	25,5	26,9	28,6	18,8	9,7
Общественная колонка	31,6	27,0	30,9	32,9	37,4	46,5	42,2
Водохранилище, река, озеро, пруд, арык, родник	7,2	3,5	8,1	6,6	9,6	21,1	26,0
Другие источники чистой питьевой воды	5,9	5,8	5,6	6,8	4,8	5,2	12,2
<b>Всего</b>	<b>100</b>	<b>100</b>	<b>100</b>	<b>100</b>	<b>100</b>	<b>100</b>	<b>100</b>
Расстояние до источника воды:							
Менее 100 метров	49,5	46,1	55,7	47,5	46,3	59,6	28,6
100 - 200 метров и более	50,5	53,9	44,3	52,5	53,7	40,4	71,4

**Таблица V.д: Доля членов домохозяйств посещающих сауны, бани по территории**  
(в процентах)

	Домохозяйства, имеющие						
	Всего	без детей	1 ребенка	2 детей	3 детей	4 детей	5 и более детей
<b>Кыргызская Республика</b>	<b>100</b>	<b>100</b>	<b>100</b>	<b>100</b>	<b>100</b>	<b>100</b>	<b>100</b>
Ванна с душем	16,3	24,4	16,1	10,9	10	3,6	1,2
Душ	0,8	0,6	0,7	1,9	0,1	-	-
Собственная баня,сауна	18,6	21,2	21,3	17,6	12,5	8,5	7,9
Общественная баня,душ	48	43,6	45,5	50,6	58,9	54	46,7
Сауна	0,2	0,1	0,1	0,3	0,4	-	-
Другое	16,1	10,1	16,3	18,7	18,1	33,9	44,2
<b>Баткенская область</b>	<b>100</b>	<b>100</b>	<b>100</b>	<b>100</b>	<b>100</b>	<b>100</b>	<b>100</b>
Ванна с душем	2,5	3,0	2,8	4,2	-	-	-
Душ	-	-	-	-	-	-	-
Собственная баня,сауна	17,3	21,9	20,2	16,2	11,4	13,2	12,4
Общественная баня,душ	43,1	48,1	40,4	39,4	51,2	42,5	38,2
Сауна	0,1	0,6	-	-	-	-	-
Другое	37,0	26,4	36,6	40,2	37,4	44,3	49,4
<b>Джалал-Абадская область</b>	<b>100</b>	<b>100</b>	<b>100</b>	<b>100</b>	<b>100</b>	<b>100</b>	<b>100</b>
Ванна с душем	5,6	8,2	5,7	4,7	3,3	1,3	-
Душ	0,1	0,3	0,2	-	-	-	-
Собственная баня,сауна	14,6	14,4	16,6	20,2	6,6	8,7	1,1
Общественная баня,душ	79,5	76,8	77,5	74,7	90,1	90,0	98,9
Сауна	-	-	-	-	-	-	-
Другое	0,2	0,3	0,0	0,4	0,0	0,0	0,0
<b>Иссык-Кульская область</b>	<b>100</b>	<b>100</b>	<b>100</b>	<b>100</b>	<b>100</b>	<b>100</b>	<b>100</b>
Ванна с душем	3,2	5,1	2,2	2,4	2,1	0,2	-
Душ	0,1	0,1	-	-	0,9	-	-
Собственная баня,сауна	23,1	27,0	22,7	25,0	17,1	5,5	-
Общественная баня,душ	59,4	63,5	57,4	54,9	59,5	57,7	58,6
Сауна	0,3	-	0,4	1,0	-	-	-
Другое	13,9	4,3	17,3	16,7	20,4	36,6	41,4
<b>Нарынская область</b>	<b>100</b>	<b>100</b>	<b>100</b>	<b>100</b>	<b>100</b>	<b>100</b>	<b>100</b>
Ванна с душем	0,7	1,1	0,7	1,0	-	-	-
Душ	-	-	-	-	-	-	-
Собственная баня,сауна	5,8	2,5	13,7	2,1	2,5	0,4	1,0
Общественная баня,душ	46,7	49,6	40,2	49,5	51,0	45,2	54,4
Сауна	0,8	-	0,1	2,8	-	-	-
Другое	46,0	46,8	45,3	44,6	46,5	54,4	44,6
<b>Ошская область</b>	<b>100</b>	<b>100</b>	<b>100</b>	<b>100</b>	<b>100</b>	<b>100</b>	<b>100</b>
Ванна с душем	7,3	8,1	9,8	8,5	4,3	1,0	2,5
Душ	0,2	0,2	0,4	0,2	-	-	-
Собственная баня,сауна	4,5	3,0	8,0	3,9	6,4	1,0	-
Общественная баня,душ	57,5	63,2	55,1	55,3	58,5	51,9	42,0
Сауна	0,1	0,1	0,1	-	-	-	-
Другое	30,4	25,4	26,6	32,1	30,8	46,1	55,5

**Таблица V.д: продолжение**  
(в процентах)

	Всего	Домохозяйства, имеющие					5 детей и более
		без детей	1 ребенка	2 детей	3 детей	4 детей	
<b>Таласская область</b>	<b>100</b>	<b>100</b>	<b>100</b>	<b>100</b>	<b>100</b>	<b>100</b>	<b>100</b>
Ванна с душем	2,9	0,1	5,0	4,3	3,6	2,0	-
Душ	0,1	0,3	-	-	-	-	-
Собственная баня,сауна	29,8	32,7	25,9	36,1	19,9	21,0	36,3
Общественная баня,душ	65,4	66,7	69,1	58,5	66,8	77,0	63,7
Сауна	1,4	-	-	-	9,3	-	-
Другое	0,4	0,2	-	1,1	0,4	-	-
<b>Чуйская область</b>	<b>100</b>	<b>100</b>	<b>100</b>	<b>100</b>	<b>100</b>	<b>100</b>	<b>100</b>
Ванна с душем	20,1	23,1	23,7	6,1	21,2	17,7	-
Душ	2,5	0,3	-	14,5	-	-	-
Собственная баня,сауна	63,9	66,8	61,8	62,7	61,2	52,4	45,6
Общественная баня,душ	8,2	6,9	7,2	12,5	10,7	6,2	4,7
Сауна	0,1	-	0,2	-	-	-	-
Другое	5,2	2,9	7,1	4,2	6,9	23,7	49,7
<b>г.Бишкек</b>	<b>100</b>	<b>100</b>	<b>100</b>	<b>100</b>	<b>100</b>	<b>100</b>	<b>100</b>
Ванна с душем	60,0	68,2	57,1	45,5	51,2	39,1	-
Душ	2,0	1,8	3,6	1,6	0,2	-	-
Собственная баня,сауна	9,2	8,8	8,9	11,6	3,7	32,9	-
Общественная баня,душ	28,4	21,0	30,4	41,1	41,9	28,0	100,0
Сауна	0,1	0,2	-	-	-	-	-
Другое	0,3	-	-	0,2	3,0	-	-

**Таблица V.e: Распределение домохозяйств по способу получения жилья  
в зависимости от уровня бедности по территории  
(в процентах)**

	<b>Всего</b>	<b>Небедные</b>	<b>Бедные</b>	<b>Очень бедные</b>
<b>Баткенская область</b>	<b>100</b>	<b>100</b>	<b>100</b>	<b>100</b>
1 Получили по ордеру	3,6	4,0	2,2	3,6
2 Приобрели у частного лица	13,1	14,7	8,2	12,9
3 Построили	68,7	69,0	68,0	69,4
4 Обменяли	0,3	0,3	0,4	0,3
5 Получили в наследство	13,8	11,9	19,6	13,2
6 Приобрели у частных компаний	-	-	-	-
7 Другое	0,1	-	0,5	0,1
8 Снимаем у частного лица	0,4	0,1	1,0	0,4
<b>Джалал-Абадская область</b>	<b>100</b>	<b>100</b>	<b>100</b>	<b>100</b>
1 Получили по ордеру	3,7	4,9	0,7	-
2 Приобрели у частного лица	24,2	22,7	28,0	57,3
3 Построили	59,3	61,7	53,2	42,7
4 Обменяли	1,2	0,4	3,4	-
5 Получили в наследство	7,3	4,4	14,5	-
6 Приобрели у частных компаний	0,3	0,4	-	-
7 Другое	0,6	0,9	-	-
8 Снимаем у частного лица	3,4	4,7	0,3	-
<b>Иссык-Кульская область</b>	<b>100</b>	<b>100</b>	<b>100</b>	<b>100</b>
1 Получили по ордеру	5,1	5,3	5,0	-
2 Приобрели у частного лица	33,5	33,8	33,0	4,7
3 Построили	49,1	47,7	51,5	69,9
4 Обменяли	0,7	1,0	0,1	-
5 Получили в наследство	9,4	10,3	7,8	22,4
6 Приобрели у частных компаний	-	-	-	-
7 Другое	0,3	-	0,7	-
8 Снимаем у частного лица	1,9	1,9	1,9	2,9
<b>Нарынская область</b>	<b>100</b>	<b>100</b>	<b>100</b>	<b>100</b>
1 Получили по ордеру	11,4	12,4	10,0	3,8
2 Приобрели у частного лица	16,7	23,3	6,3	0,4
3 Построили	53,7	51,5	57,1	71,2
4 Обменяли	0,0	0,0	-	-
5 Получили в наследство	14,7	10,5	21,4	20,8
6 Приобрели у частных компаний	-	-	-	-
7 Другое	0,9	0,2	1,9	-
8 Снимаем у частного лица	2,5	2,1	3,3	3,8
<b>Ошская область</b>	<b>100</b>	<b>100</b>	<b>100</b>	<b>100</b>
1 Получили по ордеру	8,0	8,6	6,6	10,6
2 Приобрели у частного лица	17,5	16,6	19,6	8,6
3 Построили	48,4	45,7	54,7	61,1
4 Обменяли	0,3	0,1	0,9	19,6
5 Получили в наследство	14,4	17,0	8,6	0,1
6 Приобрели у частных компаний	0,1	0,1	-	-
7 Другое	6,6	8,9	1,5	-
8 Снимаем у частного лица	4,6	3,0	8,2	-

**Таблица V.e: продолжение**

*(в процентах)*

	<b>Всего</b>	<b>Небедные</b>	<b>Бедные</b>	<b>Очень бедные</b>
<b>Таласская область</b>	<b>100</b>	<b>100</b>	<b>100</b>	<b>100</b>
1 Получили по ордеру	2,5	2,6	2,2	5,5
2 Приобрели у частного лица	41,3	38,3	49,5	43,9
3 Построили	44,7	48,8	33,5	4,0
4 Обменяли	1,0	0,6	2,2	5,1
5 Получили в наследство	5,2	5,6	4,0	4,2
6 Приобрели у частных компаний	0,1	0,1	-	-
7 Другое	-	-	-	-
8 Снимаем у частного лица	5,2	3,9	8,5	37,3
<b>Чуйская область</b>	<b>100</b>	<b>100</b>	<b>100</b>	<b>100</b>
1 Получили по ордеру	9,6	10,4	5,4	13,4
2 Приобрели у частного лица	57,0	54,9	68,5	74,7
3 Построили	16,8	17,5	13,0	11,9
4 Обменяли	0,6	0,7	-	-
5 Получили в наследство	12,6	13,1	10,0	-
6 Приобрели у частных компаний	0,1	0,1	-	-
7 Другое	0,3	0,3	-	-
8 Снимаем у частного лица	2,9	2,9	3,1	-
<b>г. Бишкек</b>	<b>100</b>	<b>100</b>	<b>100</b>	<b>100</b>
1 Получили по ордеру	25,0	25,7	16,3	-
2 Приобрели у частного лица	39,2	38,3	48,8	59,6
3 Построили	14,4	14,3	14,9	16,1
4 Обменяли	3,3	3,0	7,7	-
5 Получили в наследство	7,3	7,2	8,2	24,3
6 Приобрели у частных компаний	0,3	0,3	-	-
7 Другое	2,4	2,6	-	-
8 Снимаем у частного лица	8,1	8,5	4,1	-

**Таблица V.ж: Распределение домохозяйств по обеспеченности жильем  
на 1 человека, в зависимости от уровня бедности  
(в процентах)**

	Квадратные метры				
	Всего	<10	10-20	20-40	>40
<b>Кыргызская республика</b>	100,0	3,8	28,2	43,0	25,1
Небедные	76,3	3,0	24,4	42,6	29,9
Бедные	23,7	6,0	40,3	43,9	9,8
Очень бедные	1,6	11,1	74,5	13,9	0,5
<b>Баткенская область</b>	100,0	1,7	23,7	46,9	27,8
Небедные	75,6	0,8	17,1	48,8	33,3
Бедные	24,4	4,8	44,0	40,7	10,5
Очень бедные	3,5	2,9	88,3	8,8	0,0
<b>Джалал-Абадская область</b>	100,0	0,8	18,3	48,3	32,6
Небедные	71,7	0,7	13,7	42,8	42,9
Бедные	28,3	1,2	29,9	62,2	6,7
Очень бедные	0,2	31,6	68,4	0,0	0,0
<b>Иссык-Кульская область</b>	100,0	3,9	21,7	50,0	24,5
Небедные	63,0	2,3	18,3	45,4	34,1
Бедные	37,0	6,5	27,4	57,8	8,2
Очень бедные	3,5	6,1	54,2	36,9	2,8
<b>Нарынская область</b>	100,0	4,3	28,0	46,8	20,9
Небедные	60,9	2,6	22,6	46,1	28,7
Бедные	39,1	6,9	36,4	47,9	8,8
Очень бедные	6,0	25,0	61,7	13,3	0,0
<b>Ошская область</b>	100,0	2,2	29,0	40,5	28,3
Небедные	69,5	0,7	22,9	42,0	34,4
Бедные	30,5	5,7	42,8	37,2	14,2
Очень бедные	1,3	2,8	87,2	9,9	0,0
<b>Таласская область</b>	100,0	2,4	25,6	41,7	30,4
Небедные	73,4	2,3	18,0	39,5	40,2
Бедные	26,6	2,5	46,4	47,6	3,5
Очень бедные	1,7	6,1	56,6	37,3	0,0
<b>Чуйская область</b>	100,0	6,9	34,7	39,5	19,0
Небедные	84,5	6,0	30,3	43,2	20,5
Бедные	15,5	11,7	58,5	19,2	10,6
Очень бедные	0,7	12,9	87,1	0,0	0,0
<b>г.Бишкек</b>	100,0	6,5	35,5	39,1	18,9
Небедные	92,2	5,7	34,0	40,2	20,1
Бедные	7,8	15,7	53,1	26,8	4,4
Очень бедные	1,3	18,3	81,7	0,0	0,0

**Таблица V.3: Распределение домохозяйств в зависимости от числа занимаемых комнат по уровню бедности**  
(в процентах)

	Комнаты					
	всего	1	2	3	4	5 и более
<b>Кыргызская республика</b>	100,0	7,6	21,8	30,3	26,2	14,1
Небедные	76,3	8,1	22,5	31,3	24,2	13,9
Бедные	23,7	5,7	19,7	27,1	32,9	14,7
Очень бедные	1,6	7,0	24,0	49,6	18,6	0,9
<b>Баткенская область</b>	100,0	1,4	10,2	32,7	34,3	21,4
Небедные	75,6	1,4	9,9	28,5	33,9	26,4
Бедные	24,4	1,3	11,4	45,6	35,5	6,1
Очень бедные	3,5	2,9	23,0	72,0	0,0	2,1
<b>Джалал-Абадская область</b>	100,0	1,3	14,0	23,6	39,7	21,4
Небедные	71,7	0,6	16,1	23,3	38,0	21,9
Бедные	28,3	3,1	8,7	24,1	44,0	20,2
Очень бедные	0,2	0,0	31,6	49,5	18,9	0,0
<b>Иссык-Кульская область</b>	100,0	3,5	32,4	34,1	24,5	5,5
Небедные	63,0	3,7	28,1	38,3	24,0	5,9
Бедные	37,0	3,2	39,7	26,8	25,4	4,9
Очень бедные	3,5	12,4	13,7	48,9	24,3	0,7
<b>Нарынская область</b>	100,0	5,6	24,1	38,0	20,8	11,6
Небедные	60,9	5,1	18,7	34,6	23,9	17,7
Бедные	39,1	6,3	32,5	43,3	15,9	1,9
Очень бедные	6,0	1,8	44,7	40,2	11,9	1,4
<b>Ошская область</b>	100,0	3,7	19,1	27,9	23,4	25,9
Небедные	69,5	3,5	22,7	30,5	18,4	24,9
Бедные	30,5	4,2	10,9	21,8	34,9	28,2
Очень бедные	1,3	0,0	10,6	53,1	36,4	0,0
<b>Таласская область</b>	100,0	1,1	16,0	30,3	35,3	17,3
Небедные	73,4	1,4	17,3	30,4	30,5	20,4
Бедные	26,6	0,3	12,3	30,2	48,5	8,6
Очень бедные	1,7	0,0	10,6	5,2	84,2	0,0
<b>Чуйская область</b>	100,0	8,1	24,6	33,4	30,6	3,3
Небедные	84,5	7,7	23,1	35,0	30,7	3,5
Бедные	15,5	10,4	33,0	24,7	29,9	2,0
Очень бедные	0,7	13,4	12,2	61,2	10,5	2,7
<b>г.Бишкек</b>	100,0	23,3	30,0	32,9	10,9	2,9
Небедные	92,2	23,0	29,5	33,3	10,9	3,2
Бедные	7,8	26,5	35,3	27,4	10,8	0,0
Очень бедные	1,3	18,3	40,4	41,3	0,0	0,0



**Таблица VI.а: Численность медицинского персонала***(человек)*

	<b>2005</b>	<b>2006</b>	<b>2007</b>	<b>2008</b>	<b>2009</b>
<b>Численность врачей - всего</b>	<b>13396</b>	<b>13155</b>	<b>12909</b>	<b>13062</b>	<b>13135</b>
Терапевтического профиля	3799	4024	3827	3832	3925
терапевты	938	981	706	690	768
Хирургического профиля	2099	2614	2055	2082	2161
хирурги	625	628	622	577	584
Акушеры-гинекологи	1031	997	955	975	1013
Офтальмологи	240	230	243	248	249
Отоларингологи	234	228	229	236	239
Невропатологи	392	387	388	395	411
Психиатры	338	320	329	337	319
Фтизиатры	304	284	277	270	259
Дермато-венерологи	188	170	159	170	173
Рентгенологи и радиологи	213	222	212	217	208
Стоматологи	1071	1045	1063	1041	1082
Педиатры	989	921	688	717	695
Врачи по лечебной физкультуре и спорту	16	17	17	18	19
Врачи санитарно-противоэпидемической группы	676	674	668	672	654
<b>Численность среднего медицинского персонала - всего</b>	<b>30607</b>	<b>29689</b>	<b>29234</b>	<b>29025</b>	<b>29311</b>
Акушерки	2353	2071	2214	2034	2103
Фельдшеры	1824	1833	1778	1720	1801
Медицинские сестры	21768	21308	21144	20986	21327
Фельдшеры-лаборанты	1633	1567	1611	1567	1594
Рентгенолаборанты и рентгенотехники	370	372	382	358	368

**Таблица VI.б: Число больничных коек**

	<b>2005</b>	<b>2006</b>	<b>2007</b>	<b>2008</b>	<b>2009</b>
<b>Всего</b>	<b>27726</b>	<b>27812</b>	<b>28081</b>	<b>28208</b>	<b>27791</b>
Терапевтических	4403	4283	4353	4474	4657
Педиатрических	2111	2572	2188	2234	2344
Хирургических	4937	4795	4926	4866	4799
Онкологических	466	550	605	594	569
Гинекологических	950	927	965	984	1092
Туберкулезных	4125	4175	4124	4070	4014
Инфекционных	1966	1964	1959	1947	1932
Офтальмологических	479	467	492	496	493
Отоларингологических	524	488	508	516	498
Дермато-венерологических	436	422	362	319	311
Психиатрических	2269	2280	2290	2279	1949
Наркологических	460	461	482	488	468
Неврологических	1077	1120	1217	1273	1269
Беременных и рожениц	2751	2796	2746	2752	2687
Общих	187	207	359	387	317
Прочих	585	305	505	529	392

**Таблица VI.в: Число медицинских учреждений**

	2005	2006	2007	2008	2009
Больничные учреждения	159	169	174	195	182
Учреждения, оказывающие первичную медико-санитарную помощь	203	205	196	175	179
центры семейной медицины (ЦСМ)	86	87	80	79	72
при ЦСМ группы семейных врачей (ГСВ)	670	684	682	651	595
ГСВ самостоятельные, юридические лица	31	29	24	21	20
Фельдшерско-акушерские пункты	872	900	931	960	983
Станции скорой медицинской помощи <sup>1</sup>	96	96	91	101	73

<sup>1</sup> Включены самостоятельные станции и входящие в состав других учреждений.

**Таблица VI.г: Заболеваемость населения по основным группам болезней**  
(тыс. случаев)

	2005	2006	2007	2008	2009
<b>Выявлено случаев заболеваний с впервые установленным диагнозом - всего</b>	<b>1236,3</b>	<b>1334,3</b>	<b>1372,6</b>	<b>1393,7</b>	<b>1470,1</b>
Инфекционные и паразитарные болезни	92,6	95,7	99,2	100,8	98,3
Новообразования	6,4	7,1	9,2	7,9	8,2
Болезни крови и кроветворных органов	77,1	81,2	87,7	84,1	84,7
Болезни эндокринной системы, расстройства питания, нарушения обмена веществ и иммунитета	69,5	68,5	56,9	51,0	53,4
Психические расстройства	10,7	7,1	12,4	8,8	8,6
Болезни нервной системы	37,3	42,0	51,6	51,1	50,5
Болезни глаза и его придатков	60,6	56,9	55,9	55,4	59,1
Болезни уха и сосцевидного отростка	46,3	47,9	50,8	55,7	56,2
Болезни системы кровообращения	44,7	47,2	41,2	38,5	42,2
Болезни органов дыхания	392,2	424,6	427,9	436,5	509,0
Болезни органов пищеварения	90,4	119,6	112,9	121,8	129,9
Болезни мочеполовой системы	99,9	107,4	118,9	120,6	115,5
Осложнения беременности, родов и послеродового периода	31,0	38,0	39,2	37,7	39,3
Болезни кожи и подкожной клетчатки	60,1	73,9	81,1	82,0	73,1
Болезни костно-мышечной системы и соединительной ткани	26,5	26,0	27,7	33,0	33,6
Врожденные аномалии (пороки развития)	1,6	1,6	1,6	1,8	1,9
Симптомы, признаки и неточно обозначенные состояния	3,9	2,7	2,4	3,5	2,5
Отдельные состояния, возникающие в перинатальном периоде	12,0	11,7	13,1	13,7	13,7
Травмы и отравления	73,5	75,4	82,8	89,9	90,1

**Таблица VI.д: Заболеваемость населения активным туберкулезом по видам***(случаев)*

	2005	2006	2007	2008	2009
<b>Выявлено больных с впервые установленным диагнозом</b>	<b>6430</b>	<b>6297</b>	<b>6013</b>	<b>5583</b>	<b>5595</b>
Активный туберкулез органов дыхания	4600	4481	4222	3972	4022
Туберкулез нервной системы	33	21	25	27	39
Туберкулез костей и суставов	153	179	146	169	180
Туберкулез мочеполовых органов	46	54	38	41	30
Туберкулез других органов	159	184	161	131	151
<b>Состоит на учете больных, человек</b>	<b>11970<sup>1</sup></b>	<b>10503<sup>1</sup></b>	<b>11443</b>	<b>10392</b>	<b>9940</b>

<sup>1</sup> Без учета больных, находящихся в местах лишения свободы.**Таблица VI.е: Заболеваемость населения активным туберкулезом****по полу и возрасту***(случаев)*

	2005	2006	2007	2008	2009
<b>Всего</b>	<b>6430</b>	<b>6297</b>	<b>6013</b>	<b>5583</b>	<b>5595</b>
<b>Мужчины в возрасте, лет</b>	<b>3898</b>	<b>3867</b>	<b>3615</b>	<b>3305</b>	<b>3266</b>
0-6	108	122	111	95	83
7-14	305	234	208	211	197
15-17	142	130	132	145	149
18-24	769	780	796	759	775
25-34	938	971	853	756	705
35-44	717	696	594	527	540
45-64	682	686	701	645	647
65 и старше	237	248	220	167	170
<b>Женщины в возрасте, лет</b>	<b>2532</b>	<b>2430</b>	<b>2398</b>	<b>2278</b>	<b>2329</b>
0-6	106	85	87	80	71
7-14	263	258	273	244	190
15-17	107	92	116	112	102
18-24	488	533	552	517	633
25-34	613	588	572	563	563
35-44	396	359	319	290	294
45-64	333	335	324	317	339
65 и старше	226	180	155	155	137

**Таблица VI.ж: Заболеваемость населения злокачественными новообразованиями по полу и отдельным локализациям**  
(случаев)

	2005	2006	2007	2008	2009
<b>Взято под наблюдение больных с диагнозом, установленным впервые - всего</b>	<b>4556</b>	<b>4536</b>	<b>4437</b>	<b>4283</b>	<b>4662</b>
<b>Мужчин с заболеванием</b>	<b>1956</b>	<b>2055</b>	<b>1947</b>	<b>1907</b>	<b>2131</b>
Губы, полости рта и глотки	75	89	80	92	116
Желудка	412	434	456	424	467
Прямой кишки	67	91	65	58	69
Трахеи, бронхов и легкого	323	368	304	283	372
Кожи	153	136	124	136	155
Лимфатической и кроветворной ткани	88	100	83	86	97
Прочих органов	838	837	835	828	855
<b>Женщин с заболеванием</b>	<b>2600</b>	<b>2481</b>	<b>2490</b>	<b>2376</b>	<b>2531</b>
Губы, полости рта и глотки	42	41	40	46	53
Желудка	230	222	242	204	168
Прямой кишки	89	81	72	64	66
Трахеи, бронхов и легкого	112	81	99	83	112
Кожи	154	156	153	156	162
Женской молочной железы	512	469	448	450	518
Лимфатической и кроветворной ткани	91	83	72	66	71
Прочих органов	1370	1348	1364	1307	1381
<b>Численность больных, состоящих на учете в лечебно-профилактических учреждениях, человек</b>	<b>19016</b>	<b>19573</b>	<b>19797</b>	<b>19600</b>	<b>20178</b>

**Таблица VI.з: Заболеваемость населения злокачественными новообразованиями по полу и возрасту**  
(случаев)

	2005	2006	2007	2008	2009
<b>Всего</b>	<b>4556</b>	<b>4536</b>	<b>4437</b>	<b>4283</b>	<b>4283</b>
<b>Мужчины в возрасте, лет</b>	<b>1956</b>	<b>2055</b>	<b>1947</b>	<b>1907</b>	<b>2131</b>
0-14	33	43	45	39	51
15-19	23	21	30	20	21
20-24	22	36	15	21	32
25-29	32	24	29	50	21
30-34	42	45	41	85	33
35-39	57	56	50	148	54
40-44	83	87	81	97	86
45-49	134	146	118	145	159
50-54	191	213	220	199	260
55-59	247	266	252	244	284
60-64	191	206	213	199	258
65-74	901	912	853	842	872

**Таблица VI.3: (продолжение)**

	2005	2006	2007	2008	2009
<b>Женщины в возрасте, лет</b>	<b>2600</b>	<b>2481</b>	<b>2490</b>	<b>2376</b>	<b>2531</b>
0-14	34	31	26	26	26
15-19	25	17	19	18	18
20-24	38	31	36	22	29
25-29	51	41	41	123	53
30-34	92	91	73	209	89
35-39	120	142	126	308	145
40-44	215	202	214	173	220
45-49	256	326	313	266	314
50-54	293	285	290	308	311
55-59	280	273	273	277	305
60-64	191	177	156	187	207
65-74	1005	865	923	841	814

**Таблица VI.и: Заболеваемость населения наркологическими расстройствами по видам заболеваний (случаев)**

	2005	2006	2007	2008	2009
<b>Взято под наблюдение больных с диагнозом, установленным впервые - всего</b>	<b>3352</b>	<b>4237</b>	<b>4214</b>	<b>4013</b>	<b>4029</b>
Алкогольная зависимость <sup>1</sup>	2686	3265	3151	3003	3164
Наркомания и токсикомания	666	972	1063	1010	865
<b>Состоит на учете больных с диагнозом</b>	<b>35272</b>	<b>38993</b>	<b>41596</b>	<b>44508</b>	<b>47636</b>
Алкогольная зависимость <sup>1</sup>	27982	30550	32733	34888	37219
Наркомания и токсикомания	7290	8443	8844	9620	10417

<sup>1</sup> Включены состояния абстиненции с делирием, психотические расстройства, амнестический синдром, вызванные употреблением алкоголя.

**Таблица VI.к: Заболеваемость населения инфекциями передаваемых половым путем по видам заболеваний**  
(случаев)

	2005	2006	2007	2008	2009
<b>Выявлено больных с впервые установленным диагнозом:</b>					
Сифилис	2010	1691	1234	1165	1201
Гонорея	1424	1188	902	1030	856
Трихомониаз	7413	7020	6615	4822	6589
Хламидиоз	3275	3659	3312	2167	3382
Гарднеллез	15472	16124	16334	10093	16355
<b>Состоит на учете больных с диагнозом сифилис, человек</b>	<b>4805</b>	<b>6552</b>	<b>5079</b>	<b>3400</b>	<b>2880</b>

**Таблица VI.л: Заболеваемость населения инфекциями передаваемых половым путем по основным видам, полу и возрасту**  
(случаев)

	2005	2006	2007	2008	2009
<b>Сифилис</b>	<b>2010</b>	<b>1691</b>	<b>1234</b>	<b>1165</b>	<b>1201</b>
<b>Мужчин в возрасте, лет</b>	<b>973</b>	<b>912</b>	<b>603</b>	<b>603</b>	<b>679</b>
0-14	26	32	11	12	12
15-17	17	26	5	4	3
18-19	32	30	19	33	8
20-29	383	348	236	212	254
30-39	308	267	178	196	220
40 лет и старше	207	209	154	146	182
<b>Женщин в возрасте, лет</b>	<b>1037</b>	<b>779</b>	<b>631</b>	<b>562</b>	<b>522</b>
0-14	36	23	19	15	12
15-17	19	6	8	6	3
18-19	88	63	35	31	8
20-29	545	395	316	281	263
30-39	230	180	156	151	134
40 лет и старше	119	112	97	78	73
<b>Гонорея</b>	<b>1424</b>	<b>1188</b>	<b>902</b>	<b>1030</b>	<b>856</b>
<b>Мужчин в возрасте, лет</b>	<b>1024</b>	<b>841</b>	<b>689</b>	<b>640</b>	<b>528</b>
0-14	8	6	2	4	2
15-17	21	23	23	17	8
18-19	84	78	68	83	77
20-29	662	510	445	382	319
30-39	181	158	119	120	94
40 лет и старше	68	66	32	34	28
<b>Женщин в возрасте, лет</b>	<b>400</b>	<b>347</b>	<b>213</b>	<b>390</b>	<b>328</b>
0-14	11	10	16	13	6
15-17	4	6	5	3	1
18-19	28	42	18	37	28
20-29	240	198	115	238	201
30-39	91	61	41	78	57
40 лет и старше	26	30	18	21	35

**Таблица VI.м: Число аборт по возрастным группам<sup>1</sup>**

	2005	2006	2007	2008	2009
<b>Всего</b>	<b>20035</b>	<b>19762</b>	<b>21884</b>	<b>20800</b>	<b>22088</b>
из лиц в возрасте, лет					
12- 19	1832	1898	1911	1815	1940
20-24	4463	4951	5471	5018	5452
25-29	4779	5028	5868	5462	5877
30-34	4455	4152	4481	4598	4537
35 и старше	4506	3733	4153	3907	4282

<sup>1</sup> Включая мини-аборты.

**Таблица VI.н: Заболеваемость населения инфекционными  
и паразитарными болезнями**  
(случаев)

	2005	2006	2007	2008	2009
Брюшной тиф и паратифы	151	180	276	199	135
Корь	53	27	40	17	1
Паротит эпидемический	4752	1126	1193	439	160
Вирусный гепатит (включая сывороточный)	9201	8127	12970	13213	14189
Острые кишечные инфекции	10397	12294	17197	17960	16387
Гастроэнтериты, колиты, вызванные установленными возбудителями	4336	5106	5252	6854	6913
Бактериальная дизентерия	2208	2671	2490	2889	1445
Грипп	3037	14847	1045	2282	1906
Острые инфекции верхних дыхательных путей	136067	163774	148480	148299	240765
Сальмонеллезные инфекции	420	341	698	554	483
Дифтерия	1	2	-	-	-
Коклюш	91	56	71	45	220
Менингококковая инфекция	154	144	118	36	24
Бруцеллез	2861	3840	4035	3834	3629
Чесотка	849	681	737	698	947
Педикулез	305	286	207	321	230
ВИЧ - инфекция <sup>1</sup>	165	233	388	532	671
Эхинококкоз	611	654	520	813	813
Малярия	226	320	96	18	4
Сибирская язва	41	17	23	46	11
Бешенство	7	7	4	2	5

<sup>1</sup> Данные представлены по числу граждан Кыргызстана.

**Таблица VI.о: Численность детей, получивших вакцинацию***(человек)*

	2005	2006	2007	2008	2009
Дифтерия (до 1 года)	96382	99287	105052	110163	118459
Дифтерия (в 2 года)	91984	94635	98999	101177	105912
Дифтерия (в 6 лет)	93873	89889	79462	90618	92139
Дифтерия (в 11 лет)	105260	106944	104990	100811	82764
Коклюш (до 1 года)	96221	99104	104823	109979	118112
Коклюш (в 2 года)	91803	94471	98878	101028	99541
Полиомиелит (до 1 года)	96661	99495	104666	109952	118533
Корь (в 1 год)	92352	94706	100961	102353	110047
Корь (в 6 лет)	93191	91645	89946	89146	94184
Эпидемический паротит (в 1 год)	92352	78801	100961	102353	110047
Туберкулёз (до 1 года)	101120	109749	119732	118587	126328

**Таблица VI.п: Справочные данные по здравоохранению**

	2005	2006	2007	2008	2009
Число посещений амбулаторных больных, тыс.	4352,5	6475,5	6508,7	6285,2	6940,4
Число пациентов, лечившихся в больнице, тыс.	691,9	761,2	818,7	827,9	866,9
из них:					
дети (0-14 лет)	172,0	189,8	211,0	206,8	222,6
Выписавшихся больных, тыс.	685,0	753,6	810,7	820,5	859,6
Умерших больных, тыс.	6,9	7,6	8,1	7,4	7,3
Проведено больными в больнице, тыс. койко-дней	8334,3	8620,5	8904,7	8399,1	8459,6
Среднее время пребывания в больнице, дней	12,5	11,7	11,1	10,5	9,8



**Таблица VII.a: Численность женщин по территории***(оценка на конец года, человек)*

	2005	2006	2007	2008	2009
<b>Кыргызская Республика</b>	<b>2 628 097</b>	<b>2 658 521</b>	<b>2 680 600</b>	<b>2 709 708</b>	<b>2 743 526</b>
Баткенская область	204 481	206 603	207 669	209 790	213 167
Джалал-Абадская область	484 921	491 906	495 957	503 037	511 032
Иссык-Кульская область	218 409	219 757	220 530	221 569	222 996
Нарынская область	127 260	127 486	127 292	127 251	128 067
Ошская область	524 417	533 116	538 151	546 167	554 438
Таласская область	109 328	110 828	111 882	113 032	114 237
Чуйская область	397 028	401 196	404 809	407 994	411 190
г. Бишкек	429 051	434 776	440 449	446 716	453 798
г. Ош	133 202	132 853	133 861	134 152	134 601
<b>Кыргызская Республика</b>	<b>50,6</b>	<b>50,7</b>	<b>50,7</b>	<b>50,7</b>	<b>50,6</b>
Баткенская область	49,2	49,2	49,2	49,1	49,1
Джалал-Абадская область	50,0	50,0	50,0	50,0	49,9
Иссык-Кульская область	50,7	50,7	50,7	50,6	50,5
Нарынская область	49,5	49,6	49,5	49,5	49,4
Ошская область	49,6	49,6	49,6	49,6	49,6
Таласская область	50,1	50,0	50,0	49,9	49,9
Чуйская область	50,9	50,9	50,9	50,9	50,9
г. Бишкек	53,3	53,5	53,6	53,7	53,6
г. Ош	52,1	52,0	52,1	52,0	51,9

**Таблица VII.б: Доля женщин в общей численности занятого населения по видам экономической деятельности<sup>1</sup>***(в процентах)*

	2005	2006	2007	2008	2009
<b>Всего</b>	<b>42,4</b>	<b>42,1</b>	<b>41,9</b>	<b>42,5</b>	<b>41,7</b>
Сельское хозяйство, охота и лесное хозяйство	41,2	41,0	41,9	42,7	40,5
Горнодобывающая промышленность	8,5	5,0	6,2	9,4	13,2
Обрабатывающая промышленность	44,8	45,4	44,4	45,0	46,9
Производство и распределение электроэнергии, газа и воды	22,2	17,6	18,8	19,2	18,1
Строительство	5,4	3,9	4,7	4,8	4,4
Торговля; ремонт автомобилей, бытовых изделий и предметов личного пользования	48,9	49,2	48,9	51,4	50,6
Предоставление услуг гостиницами и ресторанами	65,1	69,5	61,3	64,7	68,7
Транспорт и связь	16,6	16,3	16,1	14,2	11,7
Финансовая деятельность	55,1	56,1	63,7	56,3	51,1
Операции с недвижимым имуществом, аренда и предоставление услуг потребителям	45,4	45,8	45,0	41,2	43,2
Государственное управление	34,2	36,3	36,9	36,7	40,5
Образование	72,5	73,8	75,5	76,0	76,6
Здравоохранение и предоставление социальных услуг	76,2	77,2	79,5	78,5	79,6
Предоставление коммунальных, социальных и персональных услуг	47,3	49,3	49,9	55,3	58,2
Услуги по ведению домашнего хозяйства	44,3	41,2	34,2	39,2	46,4

<sup>1</sup> С 2003г. - по данным модуля "Занятость и безработица" Интегрированного обследования домашних хозяйств

**Таблица VII.в: Состав официально зарегистрированных безработных женщин**  
(человек)

	2005	2006	2007	2008	2009
<b>Численность безработных женщин - всего</b>	<b>35845</b>	<b>37884</b>	<b>35806</b>	<b>33651</b>	<b>31327</b>
в том числе:					
По образованию :					
высшее	4210	4072	3673	3564	3778
среднее специальное	8110	8953	7954	7639	7106
среднее общее	19608	21007	19901	18562	16830
неполное среднее	3917	3852	4278	3886	3613
По возрасту :					
до 18 лет	726	451	711	687	621
от 18 до 22 лет	3488	4718	3988	3772	3880
от 22 до 29 лет	8303	9430	9291	9234	8349
предпенсионного возраста	3107	2530	2108	1613	1726
других возрастов	20221	20755	19708	18345	16751
<b>Численность безработных женщин, воспитывающих несовершеннолетних детей и инвалидов с детства - всего</b>	<b>19831</b>	<b>19704</b>	<b>18812</b>	<b>14680</b>	<b>14118</b>
из них:					
одинокие матери	6880	2837	2327	2047	2182
многодетные матери	5012	6066	7323	4791	4659
Продолжительность безработицы :					
до 1 месяца	2089	1469	2731	1714	3115
от 1 до 3 месяцев	4613	5021	5310	3281	4921
от 3 до 6 месяцев	5996	8914	6614	4992	7595
от 6 месяцев до 1 года	9476	11483	8514	7815	6289
более года	13671	10997	12637	15849	9407
Продолжительность получения пособия по безработице :					
до 1 месяца	660	163	276	201	58
от 1 до 3 месяцев	1573	511	583	193	170
от 3 до 6 месяцев	1971	892	772	304	489
от 6 месяцев до 1 года	672	514	365	146	98
Из общей численности безработных женщин, получающие пособие	4876	2603	1996	844	815

**Таблица VII.г: Численность женщин - учителей (без совместителей) дневных государственных общеобразовательных школ**  
(на начало учебного года)

	2005/2006	2006/2007	2007/2008	2008/2009	2009/2010
<b>Все учителя (включая руководителей) школ</b>	<b>58015</b>	<b>58254</b>	<b>57395</b>	<b>57104</b>	<b>57694</b>
в том числе:					
директора неполных средних школ	218	234	208	195	200
директора средних школ	761	820	885	935	986
заместители директоров 9-летних школ	350	339	128	126	149
заместители директоров средних школ	1653	1726	1833	1965	2083
заместители директоров по внеклассной и воспитательной работе с детьми	1209	1297	1196	1271	1296
учителя 1 - 4 классов (без руководителей школ)	17038	16347	15894	15696	15490
учителя 5 - 11 (12) классов (без руководителей школ)	33251	33949	34026	33839	34394
учителя музыки, пения, рисования, черчения, физкультуры, трудового обучения и военного дела	3535	3542	3225	3077	3096

**Таблица VII.д: Численность женщин, занятых в научных исследованиях и разработках**  
(на конец года, человек)

	2005	2006	2007	2008	2009
Численность женщин, выполнявших научные исследования и разработки	1607	1586	1482	1457	2203
из них имеют ученую степень:					
доктора наук	40	36	33	43	70
кандидата наук	264	261	240	259	392

**Таблица VIIIа: Число учебных заведений**

	2005/2006	2006/2007	2007/2008	2008/2009	2009/2010
Дневные общеобразовательные школы	2137	2149	2168	2188	2191
Средние профессиональные учебные заведения	78	80	82	90	111
Высшие профессиональные учебные заведения	51	47	49	50	54
Профессионально-технические училища	112	111	111	110	109

**Таблица VIII.б: Численность учащихся и студентов***(тыс. человек)*

	2005/2006	2006/2007	2007/2008	2008/2009	2009/2010
Дневные общеобразовательные школы	1116,7	1095,2	1080,1	1053,7	1036,8
Средние профессиональные учебные заведения	35,6	40,3	43,4	49,0	59,6
Высшие профессиональные учебные заведения	231,1	236,9	250,5	243,0	233,6
Профессионально-технические училища	28,6	29,3	28,8	30,0	31,0

**Таблица VIII.в: Численность преподавателей***(тыс. человек)*

	2005/2006	2006/2007	2007/2008	2008/2009	2009/2010
Дневные общеобразовательные школы	74,2	73,6	72,1	70,8	71,2
Средние профессиональные учебные заведения	3,3	3,7	3,4	4,1	4,8
Высшие профессиональные учебные заведения	13,5	13,5	14,4	13,0	12,7
Профессионально-технические училища	3,2	3,3	3,3	3,5	3,2

**Таблица VIII.г: Численность принятых в учебные заведения***(тыс. человек)*

	2005/2006	2006/2007	2007/2008	2008/2009	2009/2010
Дневные общеобразовательные школы	102,8	99,8	98,5	96,8	100,7
Средние профессиональные учебные заведения	15,7	15,8	16,4	19,6	24,1
Высшие профессиональные учебные заведения	63,3	53,9	55,4	46,2	47,4
Профессионально-технические училища	22,1	22,8	22,6	26,4	29,6

**Таблица VIII.д: Выпуск учащихся и студентов***(тыс. человек)*

	2005/2006	2006/2007	2007/2008	2008/2009	2009/2010
Всего окончили:					
основную школу (9 классов)	102,2	101,2	101,2	97,9	98,9
среднюю (полную) школу (11 классов)	74,3	69,7	69,6	66,5	62,5
средние профессиональные учебные заведения	8,3	7,7	8,6	10,1	11,6
высшие профессиональные учебные заведения	32,9	30,8	26,4	33,5	38,1
профессионально-технические училища	20,6	20,7	21,7	23,9	27,2

**Таблица VIII.е: Численность детей и подростков 7-17 лет,  
не обучающихся в школах по территориям**

(по данным обследования, человек)

	2005	2006	2007	2008	2009
<b>Кыргызская Республика</b>	<b>1619</b>	<b>1650</b>	<b>1542</b>	<b>1813</b>	<b>1560</b>
Баткенская область	113	13	6	12	21
Джалал-Абадская область	163	130	124	179	170
Иссык-Кульская область	130	111	290	73	34
Нарынская область	527	396	417	455	360
Ошская область	188	576	395	786	584
Таласская область	67	55	9	12	39
Чуйская область	384	329	272	272	324
г. Бишкек	33	30	26	12	20
г.Ош	14	10	3	12	8

**Таблица VIII.ж: Численность детей в дошкольных организациях по полу**

(человек)

	2005	2006	2007	2008	2009
<b>девочки</b>					
<b>Кыргызская Республика</b>	<b>26721</b>	<b>29606</b>	<b>31092</b>	<b>33140</b>	<b>37610</b>
Баткенская область	1262	1411	1422	1588	2216
Джалал-Абадская область	5441	5820	5997	6123	6617
Иссык-Кульская область	2003	2276	2424	2631	2955
Нарынская область	1002	1030	1063	1217	1804
Ошская область	2043	2457	2749	3043	3915
Таласская область	940	1101	1098	956	1163
Чуйская область	2986	3309	3506	3619	4012
г. Бишкек	8611	9559	9904	10762	11642
г.Ош	2433	2643	2929	3201	3286
<b>мальчики</b>					
<b>Кыргызская Республика</b>	<b>27644</b>	<b>29550</b>	<b>31731</b>	<b>34891</b>	<b>38345</b>
Баткенская область	1409	1459	1549	1702	2699
Джалал-Абадская область	5783	6033	6090	6491	6739
Иссык-Кульская область	1869	2087	2271	2491	2751
Нарынская область	809	856	950	1072	1551
Ошская область	1945	2560	2838	3381	3772
Таласская область	953	988	1109	1280	1352
Чуйская область	3043	3316	3489	3829	4235
г. Бишкек	8950	9212	10425	11263	11814
г.Ош	2883	3039	3010	3382	3432

**Таблица VIII.з: Численность детей в общеобразовательных школах  
по возрасту  
(человек)**

	2005	2006	2007	2008	2009
<b>девочки</b>					
<b>Кыргызская Республика</b>	<b>553939</b>	<b>543903</b>	<b>535308</b>	<b>522615</b>	<b>511848</b>
Баткенская область	49895	49197	48540	47580	46284
Джалал-Абадская область	116275	113692	112810	109226	107278
Иссык-Кульская область	47809	46197	45474	44682	43250
Нарынская область	32293	31320	30552	29456	28632
Ошская область	123558	121251	118471	114572	112198
Таласская область	25722	25367	24660	24506	23250
Чуйская область	74915	73614	72190	70211	68920
г. Бишкек	55944	56288	55715	56401	56726
г.Ош	27528	26977	26896	25981	25310
<b>мальчики</b>					
<b>Кыргызская Республика</b>	<b>562774</b>	<b>551339</b>	<b>544753</b>	<b>531053</b>	<b>524986</b>
Баткенская область	51499	51198	50153	49511	48142
Джалал-Абадская область	118461	114879	115189	111366	110097
Иссык-Кульская область	48947	46969	46634	45641	43551
Нарынская область	33316	32160	31382	29917	29682
Ошская область	126429	124351	121777	117549	115414
Таласская область	25643	25405	25115	24999	24208
Чуйская область	76149	74310	73165	71314	71187
г. Бишкек	54039	54890	54545	54796	56489
г.Ош	28291	27177	26793	25960	26216

**Таблица VIII.и: Число учреждений культуры  
(единиц)**

	2005	2006	2007	2008	2009
Массовые библиотеки	1037	1038	1041	1051	1055
Клубные учреждения	682	691	686	700	697
Театры	17	18	17	20	21
Музеи	58	59	59	62	63

**Таблица IX.а: Озеленение и благоустройство улиц**

	Единица измерения	2005	2006	2007	2008	2009
<b>Кыргызская Республика</b>						
Общая протяженность всех улиц, проездов, улиц-набережных	км	10590	10732	10753	10781	29573
протяжение их замощенных частей с усовершенствованными покрытиями	км	6885	7000	7038	6995	15697
освещенных частей	км	3723	3682	3526	3604	4323
Общая площадь зеленых насаждений и массивов в пределах населенных пунктов	га	2340	2314	2328	2446	4937
<b>Баткенская область</b>						
Общая протяженность всех улиц, проездов, улиц-набережных	км	204	204	215	261	261
протяжение их замощенных частей с усовершенствованными покрытиями	км	153	153	163	160	160
освещенных частей	км	146	146	150	139	139
Общая площадь зеленых насаждений и массивов в пределах населенных пунктов	га	93	94	94	100	100
<b>Джалал-Абадская область</b>						
Общая протяженность всех улиц, проездов, улиц-набережных	км	1166	1166	1166	1192	1431
протяжение их замощенных частей с усовершенствованными покрытиями	км	752	753	749	753	832
освещенных частей	км	635	634	574	633	624
Общая площадь зеленых насаждений и массивов в пределах населенных пунктов	га	277	282	282	286	348
<b>Иссык-Кульская область</b>						
Общая протяженность всех улиц, проездов, улиц-набережных	км	2478	2478	2478	2392	2467
протяжение их замощенных частей с усовершенствованными покрытиями	км	1315	1325	1325	1267	1314
освещенных частей	км	390	390	390	390	387
Общая площадь зеленых насаждений и массивов в пределах населенных пунктов	га	344	345	345	452	389
<b>Нарынская область</b>						
Общая протяженность всех улиц, проездов, улиц-набережных	км	1360	1357	1357	1357	1369
протяжение их замощенных частей с усовершенствованными покрытиями	км	739	735	752	752	804
освещенных частей	км	143	143	143	143	148
Общая площадь зеленых насаждений и массивов в пределах населенных пунктов	га	55	55	55	55	57
<b>Общая площадь зеленых насаждений и массивов в пределах населенных пунктов</b>						
	га	356	355	356	356	365

**Таблица IX.а: (продолжение)**

	Единица измерения	2005	2006	2007	2008	2009
<b>Ошская область</b>						
Общая протяженность всех улиц, проездов, улиц-набережных	км	2769	2799	2810	2851	2885
протяжение их замощенных частей с усовершенствованными покрытиями	км	1782	1802	1813	1826	1838
освещенных частей	км	687	715	693	700	699
Общая площадь зеленых насаждений и массивов в пределах населенных пунктов	га	227	230	230	232	238
	га	282	284	287	290	294
<b>Таласская область</b>						
Общая протяженность всех улиц, проездов, улиц-набережных	км	725	725	725	725	725
протяжение их замощенных частей с усовершенствованными покрытиями	км	510	510	510	510	510
освещенных частей	км	492	492	441	441	441
Общая площадь зеленых насаждений и массивов в пределах населенных пунктов	км	151	151	151	151	151
	га	177	177	177	177	177
<b>Чуйская область</b>						
Общая протяженность всех улиц, проездов, улиц-набережных	км	698	645	646	646	650
протяжение их замощенных частей с усовершенствованными покрытиями	км	528	580	583	583	586
освещенных частей	км	434	384	386	386	386
Общая площадь зеленых насаждений и массивов в пределах населенных пунктов	км	374	374	384	385	384
	га	2547	2547	2397	2397	2410
<b>г.Бишкек</b>						
Общая протяженность всех улиц, проездов, улиц-набережных	км	752	757	756	756	19185
протяжение их замощенных частей с усовершенствованными покрытиями	км	743	744	744	744	9253
освещенных частей	км	548	548	548	572	1299
Общая площадь зеленых насаждений и массивов в пределах населенных пунктов	км	558	666	666	666	3100
	га	4683	4755	4781	4834	4887
<b>г.Ош</b>						
Общая протяженность всех улиц, проездов, улиц-набережных	км	438	600	600	600	600
протяжение их замощенных частей с усовершенствованными покрытиями	км	363	400	400	400	400
освещенных частей	км	248	229	200	200	200
Общая площадь зеленых насаждений и массивов в пределах населенных пунктов	км	261	117	120	119	170
	га	1001	1003	1002	1002	1004



**Таблица X.а: Социальные трансферты, полученные населением***(млн. сомов)*

	2005	2006	2007	2008	2009
<b>Социальные трансферты</b>	<b>16100,6</b>	<b>19251,0</b>	<b>25132,9</b>	<b>30524,8</b>	<b>38982,0</b>
в том числе:					
Образование	3937,7	4978,3	7055,2	8343,0	9971,0
Организация отдыха и культурно-религиозная деятельность	696,7	827,4	1137,6	1258,9	1504,8
Здравоохранение	1934,2	2530,3	3538,3	3912,6	5248,0
Социальное страхование и обеспечение	7659,9	8470,5	10042,4	12385,2	17391,7
Содержание жилищного фонда ( в части непокрываемой квартирной платой)	35,8	71,9	111,2	136,5	80,9
Денежные выплаты, не относящиеся к заработной плате	771,7	810,0	1388,4	1928,6	1758,4
Оплата ежегодных отпусков	1064,5	1562,6	1859,8	2560,0	3027,1
<b>Справочно:</b>					
Социальные трансферты в расчете на душу населения, сомов	3147,3	3727,7	4826,7	5862,2	7241,3

**Социальные трансферты** - средства, полученные населением в денежной и натуральной форме без предоставления взамен товара, услуги или других каких-либо активов. К социальным трансфертам, предоставленным населению, относятся пенсии, пособия, субсидии на содержание жилищно-коммунального хозяйства, в части непокрываемой квартирной платой, оплата ежегодных отпусков, и другие выплаты.

**Таблица X.б: Расходы на социально-культурную сферу<sup>1</sup>***(сомов, в расчете на душу населения)*

	2005	2006	2007	2008	2009
<b>Расходы - всего</b>	<b>3935,2</b>	<b>4627,8</b>	<b>6587,6</b>	<b>7976,2</b>	<b>10460,3</b>
в том числе на:					
образование	1028,6	1271,9	1800,5	2254,9	2602,9
организацию отдыха и культурно-религиозную деятельность	171,3	177,6	278,0	315,2	419,6
здравоохранение	471,8	606,3	784,7	925,1	1207,9
социальное страхование и обеспечение	1510,1	1636,4	1940,5	2352,5	3261,9
жилищно-коммунальное хозяйство	753,5	935,6	1784,0	2128,5	2967,9

<sup>1</sup> Расходы на социально-культурную сферу включают расходы на здравоохранение, образование, культуру, социальное страхование и обеспечение, жилищно-коммунальное хозяйство из средств государственного бюджета, специальных средств бюджетных организаций, профсоюзного бюджета, средств предприятий, Социального фонда, включая выплаченные социальные трансферты и капитальные расходы

**Таблица X.в: Расходы на социально-культурную сферу из всех источников финансирования<sup>1</sup>**

(млн. сомов)

	2005	2006	2007	2008	2009
<b>Расходы на социально-культурную сферу</b>	<b>20131,4</b>	<b>23899,6</b>	<b>34302,0</b>	<b>41876,2</b>	<b>56310,5</b>
в том числе из средств:					
государственного бюджета	9320,4	12359,9	19040,5	22730,0	27659,8
специальных средств бюджетных организаций	1381,0	1628,1	1884,4	2435,6	2487,8
профсоюзного бюджета	70,1	73,3	80,0	80,2	84,2
предприятий реального сектора экономики	3658,2	3729,0	7156,9	9040,3	14321,5
социального фонда	5701,7	6109,3	6140,2	7590,1	11757,2
<b>Расходы на образование</b>	<b>5262,2</b>	<b>6568,5</b>	<b>9375,4</b>	<b>11838,7</b>	<b>14011,9</b>
в том числе из средств:					
государственного бюджета	3788,2	5040,6	7700,1	9276,2	10607,3
специальных средств бюджетных организаций	1129,5	1275,1	1476,4	1947,4	1934,3
предприятий реального сектора экономики	344,5	252,8	198,9	615,1	1470,3
<b>Расходы на организацию отдыха и культурно-религиозную деятельность</b>	<b>876,1</b>	<b>917,2</b>	<b>1447,3</b>	<b>1654,9</b>	<b>2258,9</b>
в том числе из средств:					
государственного бюджета	563,8	764,4	1174,9	1260,9	1533,7
специальных средств бюджетных организаций	42,8	48,5	73,6	75,0	90,8
профсоюзного бюджета	56,0	61,5	68,2	68,4	70,4
предприятий реального сектора экономики	213,5	42,8	130,6	250,6	564,1
<b>Расходы на здравоохранение</b>	<b>2413,5</b>	<b>3131,0</b>	<b>4085,8</b>	<b>4856,7</b>	<b>6502,7</b>
в том числе из средств:					
государственного бюджета	2147,6	2941,6	3743,1	4337,3	5996,4
специальных средств бюджетных организаций	135,7	172,6	277,1	305,1	293,1
предприятий реального сектора экономики	82,9	16,8	65,6	214,3	171,7
социального фонда	47,3	-	-	-	41,6
<b>Расходы на социальное страхование и обеспечение</b>	<b>7725,0</b>	<b>8451,0</b>	<b>10104,3</b>	<b>12350,7</b>	<b>17559,7</b>
в том числе из средств:					
государственного бюджета	1806,0	2233,0	3809,3	4674,0	5591,3
специальных средств бюджетных организаций	47,3	96,4	6,0	4,8	7,8
профсоюзного бюджета	14,1	11,8	11,8	11,8	13,7
предприятий реального сектора экономики	203,2	0,5	137,0	70,0	231,2
социального фонда	5654,4	6109,3	6140,2	7590,1	11715,6
<b>Расходы на жилищно-коммунальное хозяйство</b>	<b>3854,6</b>	<b>4831,9</b>	<b>9289,2</b>	<b>11175,2</b>	<b>15977,2</b>
в том числе из средств:					
государственного бюджета	1014,8	1380,3	2613,1	3181,6	3931,1
специальных средств бюджетных организаций	25,7	35,5	51,3	103,2	161,9
предприятий реального сектора экономики	2814,1	3416,1	6624,8	7890,4	11884,1

<sup>1</sup> Включая капитальные расходы.

## Приложение 2

### Краткие методологические пояснения

**Население:** Основным источником данных является всеобщая перепись населения (1 раз в 10 лет), который дополняется административными записями, получаемыми от органов МВД и Минюста. Разрабатываются показатели по естественному движению населения ежемесячно, по миграции - 2 раза в год, по полному кругу показателей - раз в год: по миграции - к февралю, по причинам смерти населения на основе медицинских свидетельств о смерти - к апрелю, по общей численности населения - к марту.

**Обследования** домашних хозяйств, проведенные по Проекту “Мониторинг бедности” состоит из семейного вопросника и вопросника для местного сообщества (или Населенного Пункта). Уровень данных состоит из: демографической информации по составу семьи, жилье и инфраструктуры, объем потребления в семье, в том числе самостоятельного производства, экономическая деятельность в сельскохозяйственной и не сельскохозяйственной сфере. В отношении каждого члена семьи, собираются данные по состоянию здоровья, образования, миграции и трудовой статус. Данные по местному сообществу включают в себя данные о ценах и ключевых характеристиках населения в данном населенном пункте, вместе с информацией о наличии социальных услуг и инфраструктур.

**Обследование домашних хозяйств** является единственным национальным обследованием на основе статистической вероятности. (Обследование семейного бюджета, стандартное обследование уровня доходов и расходов для всех республик бывшего СССР использует выборку на основе территориально-отраслевого метода, и его результаты не могут быть применены по отношению ко всему населению страны). При этом небольшой объем опрашиваемых групп населения (2700 семей в 1997 г.), отобранный с использованием метода пропорционального отбора обследуемой группы, позволяет разбить данные по городскому и сельскому населению, по северным и южным регионам. Однако метод пропорционального отбора обследуемых групп не позволяет получать информацию в разрезе регионов, т.к. в регионах с малой численностью населения выборочная совокупность оказывается недостаточной для обеспечения репрезентативности результатов обследования. В связи с этим, сделаны разработки новой структуры опроса таким образом, чтобы обеспечивать репрезентативность результатов обследования и проводить анализ на уровне областей.

**Социально-экономические индикаторы** уровня жизни выражаются через средние величины (как по объему, так и в расчете на душу населения), коэффициенты дифференциации населения по уровню доходов (коэффициент Джини, квинтильные, децильные группы и т.п.), уровень бедности. Расчет социально-экономических индикаторов производится в соответствии с общими требованиями по формированию макроэкономических показателей, которые могут быть определены в стоимостном и натуральном выражении.

**Уровень бедности.** Источниками данных показателей бедности являются результаты выборочных обследований домашних хозяйств. В качестве официального метода измерения бедности в республике используется метод оценки по потребительским расходам домохозяйств. При использовании методики определения благосостояния человека по потребительским расходам учитываются следующие данные:

- ◆ *Расходы на продукты питания* - расходы населения на приобретаемые продукты питания, продукты питания, потребляемые вне дома. В эти расходы включается также стоимость продуктов собственного производства и полученных в подарок.
- ◆ *Приобретаемые продукты питания* - стоимость потребленных продуктов питания, купленных в отчетный период или ранее.
- ◆ *Продукты питания, потребляемые вне дома* - расходы на продукты питания, приобретаемые и потребляемые вне дома в течение обследуемого периода времени.
- ◆ *Продукты собственного производства* - оценка стоимости продуктов питания, произведенных домохозяйством для собственного потребления.
- ◆ *Непродовольственные товары и услуги* - расходы на приобретение одежды, обуви, белья, тканей, мыломоющих средств и предметов личной гигиены, галантереи, предметов домашнего обихода, предметов для отдыха, занятий, увлечений, строительных материалов и сантехники, ремонт дома, услуги прачечных, бань и саун, парикмахерских, оплата транспорта, услуг здравоохранения, образования и жилищно-коммунальных услуг.
- ◆ *Товары длительного пользования* – учет условной стоимости пользования этими товарами (амортизация).

**Уровень бедности** определяется по следующей формуле:

$$H = \frac{q}{n},$$

**H** – доля бедного населения

**q** – численность бедного населения

**n** – общая численность населения

**Показатель распространенности крайней бедности** определяется как доля населения, у которого объем расходов, меньше крайней черты бедности

**Индекс глубины бедности** (*дефицит дохода, или дефицит потребления*) измеряет в процентах расстояние между чертой бедности и фактическим уровнем потребления бедных слоев населения и показывает те затраты, которые необходимы, чтобы вывести каждое домашнее хозяйство до уровня черты бедности.

**Показатель глубины бедности**, или индекс разрыва бедности, можно рассчитать следующим образом:

$$PG = \frac{1}{n} \sum_{i=1}^q \left(1 - \frac{y_i}{z}\right),$$

где,

$y_i$  – объем потребления бедных слоев населения

$z$  – черта бедности

$n$  – численность населения

**Острота бедности** определяется показателем *Фостера-Грира-Торбекке* ( $P_2$ ), которая отражает средневзвешенное отклонение доходов бедных слоев населения от величины черты бедности.

Расчет значения *показателя остроты бедности* осуществляется путем оценки совокупной бедности значения глубины бедности у бедных, которые взвешиваются сами на себя (возводятся в квадрат). Оценка остроты бедности выражается следующей формулой:

$$P_2 = \frac{1}{n} \sum_{i=1}^q \left(1 - \frac{y_i}{z}\right)^2$$

### **Основные понятия и мета-данные индикаторов индекса детской бедности**

#### **I. Материальная детская бедность**

**Уровень детской бедности** - дети в возрасте 0-17 лет, проживающие в домохозяйствах со среднедушевыми потребительскими расходами ниже черты бедности, в процентах к общей численности детей соответствующего возраста.

**Уровень крайней детской бедности** - дети в возрасте 0-17 лет, проживающие в домохозяйствах со среднедушевыми потребительскими расходами ниже крайней черты бедности, в процентах к общей численности детей соответствующего возраста.

**Глубина детской бедности** – показатель глубины бедности отражает разницу между чертой бедности и уровнем соответствующего показателя благосостояния бедных детей.

**Доля детей с недостаточным весом в возрасте 1-6 лет** - дети, для которых соотношение веса к росту более чем на 2 стандартных отклонения ниже стандарта для их возраста, классифицируются как недоедающие.

#### **II. Состояние и профилактика здоровья детей**

**Доля детей, родившихся с отставанием массы тела (менее 2,5 кг.), процентов**

Согласно Международной статистической классификации болезней и причин смерти 10-го пересмотра ВОЗ (МКБ-10), масса тела при рождении – масса тела плода или новорожденного, зарегистрированная сразу после рождения (выражается в граммах). В статистических разработках принята группировка по массе тела при рождении с использованием интервалов в 500 граммов. К данной массе тела отнесена масса тела менее 2500г (500 - 2499 грамм).

**Заболеваемость детей туберкулезом (0-14 лет), на 100000 населения.** Рассчитывается отношением числа больных детей в возрасте 0-14 лет с диагнозом «туберкулез», установленным впервые, к среднегодовой численности детей в возрасте 0-14 лет.

**Заболеваемость беременных женщин анемией, процентов.** Рассчитывается отношением числа беременных женщин, страдающих анемией к общему числу беременных женщин, которые в отчетном году закончили беременность (родами в срок, абортами (самопроизвольными – и по медицинским показаниям) и преждевременными родами) и умноженное на 100.

**Доля детей, прошедших иммунизацию против кори, процентов.** Рассчитывается отношением числа детей привитых против кори в возрасте до 1 года (исполнилось 1 год 11 месяцев 29 дней) к целевой группе детей этого возраста (целевая группа – это количество лиц определенного возраста, подлежащих иммунизации согласно Национального календаря профилактических прививок Кыргызской Республики, утвержденного приказом Минздрава КР №457 от 26.10.2005г.)

**Доля детей, прошедших иммунизацию против туберкулеза, процентов.** Рассчитывается отношением числа детей привитых против туберкулеза в возраст до 1 года (исполнилось ровно 11 месяцев 29 дней) к целевой группе детей этого возраста (целевая группа – это количество лиц определенного возраста, подлежащих иммунизации согласно Национального календаря профилактических прививок Кыргызской Республики, утвержденного приказом Минздрава КР №457 от 26.10.2005г.)

### III. Коэффициенты смертности

**Младенческая смертность** - смертность детей в возрасте до 1 года (0 лет). Коэффициент младенческой смертности выражается в промилле (на 1000) и рассчитывается отношением числа умерших в возрасте до 1 года к числу родившихся живыми.

**Перинатальная смертность** - смертность жизнеспособных плодов и новорожденных детей в перинатальном периоде. Перинатальный период начинается с 22-й полной недели (154-го дня) внутриутробной жизни плода (в это время в норме масса тела плода составляет 500 г) и заканчивается спустя 7 полных дней после рождения. Коэффициент перинатальной смертности вычисляется как частное от деления суммы мертворожденных и умерших на первой неделе жизни на сумму родившихся живыми и мертвыми в данном году.

**Ожидаемая продолжительность жизни для лиц, достигших определенного возраста (x),** представляет собой среднее число лет, которое предстояло бы прожить достигшим данного возраста при сохранении в каждом следующем возрасте современного уровня смертности.

**Детская смертность** – смертность детей в возрасте до 5-ти лет (0-4 года). Коэффициент детской смертности рассчитывается отношением числа умерших до 5-ти лет к числу родившихся живыми и выражается в промилле (на 1000).

**Материнская смертность** – смертность женщин от осложнений беременности, родов и послеродового периода. В соответствии с рекомендациями ВОЗ, материнская смерть определяется как смерть женщины, наступившая в период беременности или в течение 42 дней после ее окончания, независимо от продолжительности и локализации беременности, от какой-либо причины, связанной с беременностью или отягощенной ею, или ее ведением, но не от несчастного случая или случайно возникшей причины. Рассчитывается отношением числа женщин, умерших от осложнений беременности, родов и послеродового периода к числу родившихся живыми и выражается киломилле (т.е. на 100 000).

### IV. Образование и дошкольное воспитание детей

**Доля детей (4 класс) получивших положительные оценки по тесту "математика", процентов.** Показатель рассчитывается отношением числа детей, имевших по результатам тестирования базовые и выше знания, к числу протестированных детей.

**Доля детей (4 класс) получивших положительные оценки по тесту "грамотность", процентов.** Показатель рассчитывается отношением числа детей, имевших по результатам тестирования базовые и выше знания, к числу протестированных детей.

**Доля детей, охваченных дошкольным образованием, процентов.** Коэффициент охвата дошкольным образованием определяется отношением численности детей, посещающих дошкольные учреждения к численности детей в возрасте 1-6 лет по данным демографической статистики, скорректированный на численность детей в возрасте 6 лет, обучающихся в школе.

**Доля детей (нетто-коэффициент), охваченных начальным образованием (1-4 классы), процентов.** Рассчитывается отношением числа детей в официальной возрастной группе, обучающихся в 1-4 классах к общему числу детей соответствующей возрастной группы (7-10 лет) по данным демографической статистики.

**Доля детей (нетто-коэффициент), охваченных средним образованием (5-11 классы), процентов.** Рассчитывается отношением числа детей в официальной возрастной группе, обучающихся в 5-11 классах к общему числу детей соответствующей возрастной группы (11- 17 лет) по данным демографической статистики.

## **V. Условия и качество жизни**

**Доля населения, не имеющего доступа к услугам здравоохранения, процентов.** Рассчитывается отношением численности населения, нуждавшегося в услугах здравоохранения, но не воспользовавшихся ими по следующим причинам: отказали в услугах, дорого оплачивать услуги, не смогли добраться до медучреждения по причине расстояния, к общей численности населения.

**Доля населения, не имеющего доступа к чистой питьевой воде, процентов.** Рассчитывается отношением численности населения, использующего питьевую воду из открытых источников водоснабжения к общей численности населения.

**Доля населения, не имеющего доступа к адекватным санитарно-гигиеническим условиям, процентов.** Рассчитывается отношением численности населения, не имеющего доступа к системе канализации (централизованные и индивидуальные системы стоков) к общей численности населения.

## **VI. Детские риски**

**Доля несовершеннолетних детей, совершивших преступления в общей численности совершивших преступления, процентов.** Число выявленных лиц совершивших преступления, которым ко времени совершения преступления исполнилось 14, но не исполнилось 18 лет и официально взятые на учет органами внутренних дел лица, на которых заведены уголовные дела. Уровень преступной активности социальной группы определяется по удельным весам определенной социальной группы лиц, совершивших преступление, к той же социально-демографической группе среди всего населения.

**Доля детей, рожденных женщинами в раннем возрасте (до 18 лет), процентов,** рассчитывается отношением числа детей, рожденных матерями в возрасте до 18 лет к числу родившихся живыми.

**Смертность детей и подростков в возрасте 15-24 года от самоубийств, на 100000 населения соответствующего возраста** – отношение случаев суицида в возрасте 15-24 лет к численности населения данной возрастной группы.

**Взято на учет ВИЧ инфицированных дети в возрасте 0-17 лет с диагнозом, установленным впервые в жизни, на 100000 населения соответствующего возраста.** Рассчитывается отношением числа выявленных ВИЧ инфицированных детей в возрасте 0-17 лет на среднегодовую численность постоянного населения соответствующего возраста.

**Численность выявленных детей оставшихся без попечения родителей (0-17лет), на 100000 населения.** Дети оставшихся без попечения родителей – дети, находящиеся в домах ребенка, детских домах, интернатах и школах, включая дома для детей с ограниченными возможностями, детские дома семейного типа, “SOS – деревни”. Определяется отношением числа детей, оставшихся без попечения родителей в возрасте 0-17 лет к общему числу детей в возрасте 0-17 лет по данным демографической статистики.

**Жизненный уровень населения** определяется масштабом возможного потребления материальных благ и услуг в рамках располагаемого среднедушевого денежного дохода, оцениваемого статистическими методами на базе использования данных интегрированного выборочного обследования 5016 домашних хозяйств, проводимых на постоянной основе (ежеквартально).

**Совокупный доход домашнего хозяйства** – включает в себя все виды денежных доходов, а также стоимость натуральных поступлений, полученных из личного подсобного хозяйства, коллективного садоводства и огородничества фермерских хозяйств, и использованных на личное (домашнее) потребление. Продукция от личного подсобного хозяйства учитывается за вычетом материальных затрат на ее производство.

**Денежные доходы домашних хозяйств** – представляют собой сумму денежных средств, полученных членами домашних хозяйств от трудовой деятельности, пенсий, стипендий, пособий, компенсационных и других дополнительных выплат, процентов, дивидендов, ренты и других доходов от собственности, средств от продажи продукции личного подсобного хозяйства и прочих денежных поступлений.

**Денежные расходы домашних хозяйств** - включают денежные расходы на потребление, подоходный налог, взносы по всем видам страхования, расходы на подарки и помощь родственникам и знакомым, расходы на

покупку ценных бумаг, валюты и другие расходы. Денежные расходы на потребление: расходы на приобретение потребительских товаров и услуг, а также потребление товаров и услуг в натуральной форме: произведенных для себя (сельскохозяйственная продукция личных подсобных хозяйств) и полученных в качестве оплаты труда.

**Потребительские расходы домашних хозяйств** – включают денежные расходы на приобретение потребительских товаров и услуг, а также потребление товаров и услуг в натуральной форме: произведенных для себя (сельскохозяйственная продукция личных подсобных хозяйств) и полученных в качестве оплаты труда.

**Коэффициенты дифференциации доходов населения** показывают размер превышения доходов высокодоходных групп по сравнению с низкодоходными группами населения и выражаются в виде коэффициента фондов, децильного коэффициента дифференциации, квинтильного коэффициента дифференциации, тертильного коэффициента дифференциации.

**Коэффициент фондов** показывает соотношение между средними значениями доходов сравниваемых групп населения или их долями в общем объеме доходов.

**Квинтильный коэффициент дифференциации** характеризует отношение уровней доходов, каждой пятой доли совокупности в разных концах ряда распределения населения по уровню среднедушевых доходов.

**Коэффициент концентрации доходов (Индекс Джини)** характеризует степень отклонения фактического объема распределения доходов населения от линии равномерного распределения.

Расчет коэффициента Джини выражается следующей формулой:

$$G = \frac{N+1}{N-1} - \frac{2}{\mu} \frac{\sum_i r_i w_i}{N(N-1)}$$

где,

$r_i$  - категория каждого индивидуума от самой богатой (1) до самой бедной (N).

$w_i$  – вес каждого индивидуума

$\mu$  – средний показатель благосостояния

**Кривая Лоренца** отражает графически функцию распределения денежных доходов отдельных групп населения от всей суммы доходов. Равномерное распределение доходов даст прямую линию по диагонали. При неравномерном распределении эта кривая имеет значительный прогиб вправо вниз.

**Среднедушевая суточная калорийность питания** по химическому составу характеризует состав пищевых веществ в потребленных продуктах питания на одного члена домашнего хозяйства.

Расчет показателей потребления продуктов на душу населения ведется с применением натуральных и условно-натуральных единиц, используемых для пересчета продуктов питания в первичный продукт. При соотношении фактического уровня потребления с научно-обоснованными, изучается не только количество потребленных продуктов, но и рациональная структура, показатели калорийности и питательности суточного рациона питания.

**Метод Z-СКОР**, основан на анализе соотношения веса и роста. Дети, для которых это соотношение более чем на два стандартных отклонения ниже стандарта веса для их высоты, классифицируются как недоедающие.

**Показатель массы тела (ПМТ)** для взрослых представляет собой частное от деления массы тела (в кг) на квадрат роста (м<sup>2</sup>). По рекомендации специалистов ВОЗа используется 4 диапазона значений ПМТ.

ПМТ менее 18,5 – означает хроническая энергетическая недостаточность,

18,5 – 25,0 – нормальный вес,

25,0 – 30,0 – избыток веса,

свыше 30,0 – ожирение.

**Прожиточный минимум** – представляет собой стоимостную оценку минимального набора материальных благ и услуг, равных по величине стоимости минимальной потребительской корзины, необходимых для обеспечения жизнедеятельности человека и сохранения его здоровья, а также суммы обязательных платежей и сборов (взносов). Разработка ПМ основывается на единой методологии для республики в целом и ее

отдельных регионов. Прожиточный минимум пересчитывается с учетом индекса потребительских цен ежемесячно. Информация представляется ежемесячно, не позднее двух недель после отчетного периода.

**Здравоохранение:** Данные разрабатываются по регионам и половозрастным группам и представляются с годовой периодичностью Минздравом. Отчет публикуется через 4 месяца после отчетного периода. По инфекционным заболеваниям отчет представляется ежемесячно. Публикация по инфекционным заболеваниям осуществляется на 10-й день после отчетного периода.

**Образование:** Данные разрабатываются на основе ежегодных отчетов Министерства образования, науки и молодежной политики по общеобразовательным школам (2104) и Нацстаткома, высшим профессиональным учебным заведениям (49) и средним профессиональным учебным заведениям (75), представляемых через два месяца после отчетного периода. Публикуются в ноябре. По дошкольным учреждениям данные собираются ежегодно от 440 объектов в апреле и публикуются в июне.

**Моральная статистика:** Готовятся по регионам и половозрастным группам на основе данных, ежемесячно представляемых МВД, и публикуются на 6-й день после отчетного периода.

**Экология:** Данные по природным ресурсам готовятся ежегодно, включая использование и охрану водных ресурсов от Министерства сельского и водного хозяйства на 4-5-й месяц после отчетного периода; состояние и охрану атмосферного воздуха от промышленных предприятий, организаций и учреждений, имеющих стационарные источники загрязнения атмосферного воздуха; использование и охрану лесных ресурсов и заповедных территорий от лесхозов, заповедников и природных национальных парков. Данные публикуются в мае.



## График публикаций, издаваемых Нацстаткомом Кыргызской Республики в 2010г.

№	Наименование публикаций	Периодичность	Сроки публикации
<b>Общие социально-экономические издания</b>			
1.	Доклад «Социально-экономическое положение Кыргызской Республики»	месячная	месячный – до 16 числа, кварталный – до 20 числа после отчетного месяца
2.	Статистический бюллетень «Кыргызская Республика и регионы»	квартальная	3 декада месяца после отчетного квартала
3.	Краткий статистический справочник «Кыргызстан»	годовая	март
4.	Сборник «Кыргызстан в цифрах»	годовая	июнь
5.	Статистический ежегодник Кыргызской Республики	годовая	декабрь
<b>Реальный сектор</b>			
6.	Сборник «Национальные счета Кыргызской Республики 2005-2009»	годовая	декабрь
7.	Сборник «Деятельность предприятий с иностранными инвестициями в Кыргызской Республике 2005-2009»	годовая	сентябрь
8.	Сборник «Малое и среднее предпринимательство в Кыргызской Республике 2005-2009»	годовая	сентябрь
9.	Статистический бюллетень «Основные экономические показатели по промышленности»	месячная	до 10 числа после отчетного периода
10.	Статистический бюллетень «Экономические показатели работы предприятий, координируемых Министерством промышленности, энергетики и топливных ресурсов»	месячная	до 10 числа после отчетного периода
11.	Статистический бюллетень «Экономические показатели работы промышленных предприятий по переработке сельхозпродуктов»	месячная	до 10 числа после отчетного периода
12.	Статистический бюллетень «Основные экономические показатели по промышленным предприятиям министерств, корпораций, компаний, концернов и акционерных обществ Кыргызской Республики по видам экономической деятельности в территориальном разрезе»	годовая	июнь
13.	Статистический бюллетень «Основные экономические показатели развития промышленности Кыргызской Республики в 2009г. (по форме СО)»	годовая	июнь
14.	Статистический бюллетень «Баланс производственных мощностей»	годовая	июнь
15.	Сборник «Промышленность Кыргызской Республики 2005-2009»	годовая	4 квартал
16.	Производство важнейших видов продукции в натуральном выражении	годовая	июнь
17.	Статистический бюллетень «О севе яровых культур по Кыргызской Республике в разрезе областей и районов»	с марта по июнь	на 5-й день после отчетного периода
18.	Статистический бюллетень «Уборка урожая, сев озимых, вспашка зяби»	с 1 июля до конца года	на 5-й день после отчетного периода
19.	Статистический бюллетень «Производство основных видов продуктов животноводства всеми категориями хозяйств в разрезе областей и районов»	месячная	на 6-й день после отчетного периода
20.	Статистический бюллетень «Уборочные площади, валовой сбор и урожайность основных сельскохозяйственных культур в хозяйствах Кыргызской Республики в разрезе областей и районов»	годовая	январь
21.	Статистический бюллетень «Заключительный отчет о размерах площади посева сельскохозяйственных культур в разрезе областей и районов Кыргызской Республики по состоянию на 1 июня 2010г.»	годовая	июнь

№	Наименование публикаций	Периодичность	Сроки публикации
22.	Сборник «Сельское хозяйство Кыргызской Республики 2005-2009»	годовая	октябрь
23.	Статистический бюллетень «Отчет о заготовке кормов»	годовая	декабрь
24.	Окончательные итоги учета скота по состоянию на 1.01.2010г. (по краткой программе)	годовая	февраль
25.	Окончательные итоги учета скота по состоянию на 1.01.2010г. (по полной программе)	годовая	февраль
26.	Статистический бюллетень «Основные показатели инвестиционной и строительной деятельности»	квартальная	15 числа после отчетного периода
27.	Статистический бюллетень «Основные показатели инвестиционной и строительной деятельности по территории»	квартальная	15 числа после отчетного периода
28.	Статистический бюллетень «Основные итоги разработки годовых отчетов по инвестициям и строительству»	годовая	август
29.	Сборник «Инвестиции Кыргызской Республики 2005-2009»	годовая	сентябрь
30.	Статистический бюллетень «Основные показатели торговли и услуг»	месячная	20 числа после отчетного месяца
31.	Сборник «Потребительский рынок Кыргызской Республики 2005-2009»	годовая	3 квартал
32.	Сборник «Информационно-коммуникационные технологии Кыргызской Республики»	годовая	сентябрь
33.	Статистический бюллетень «Индексы потребительских цен на товары и платные услуги населению»	месячная	15 числа после отчетного периода
34.	Сборник «Индексы цен Кыргызской Республики»	годовая	февраль 50 день после отчетного периода
35.	Цены производителей на основные виды промышленной продукции отдельных стран Содружества	квартальная	50 день после отчетного периода
36.	Итоги годовых разработок по труду	годовая	июль
37.	Итоги интегрированного обследования домашних хозяйств в 2009г.	годовая	IV квартал
38.	Статистический бюллетень «Формирование прибыли предприятий реального сектора экономики»	годовая	15 мая 70 день после отчетного периода
39.	Статистический бюллетень «Состояние взаимной задолженности предприятий реального сектора экономики»	квартальная	15 мая 70 день после отчетного периода
40.	Статистический бюллетень «Оборотные активы и запасы товарно-материальных ценностей предприятий реального сектора экономики»	годовая	15 мая
41.	Статистический бюллетень «Основные показатели деятельности предприятий финансового сектора экономики»	квартальная	70 день после отчетного периода
42.	Сборник «Финансы предприятий Кыргызской Республики 2005-2009»	годовая	22 апреля
43.	Информационный бюллетень Кыргызской Республики по продовольственной безопасности и бедности	квартальная	45 день после отчетного периода
	<b>Внешний сектор</b>		
44.	Сборник «Внешняя торговля Кыргызской Республики 2005-2009»	годовая	август
	<b>Социальный сектор</b>		
45.	Публикация «Социальные тенденции Кыргызской Республики 2005-2009»	годовая	На 60 день после отчетного периода
46.	Сборник «Уровень жизни населения Кыргызской Республики 2005-2009»	годовая	IV квартал
47.	Статистический бюллетень «Экологическая обстановка в районе озера Иссык-Куль»	годовая	III квартал
48.	Статистический бюллетень «Охрана и рациональное использование природных ресурсов»	годовая	III квартал
49.	Сборник «Женщины и мужчины Кыргызской	годовая	IV квартал

№	Наименование публикаций	Периодичность	Сроки публикации
50.	Республики» Сборник «Туризм в Кыргызстане»	годовая	II квартал